

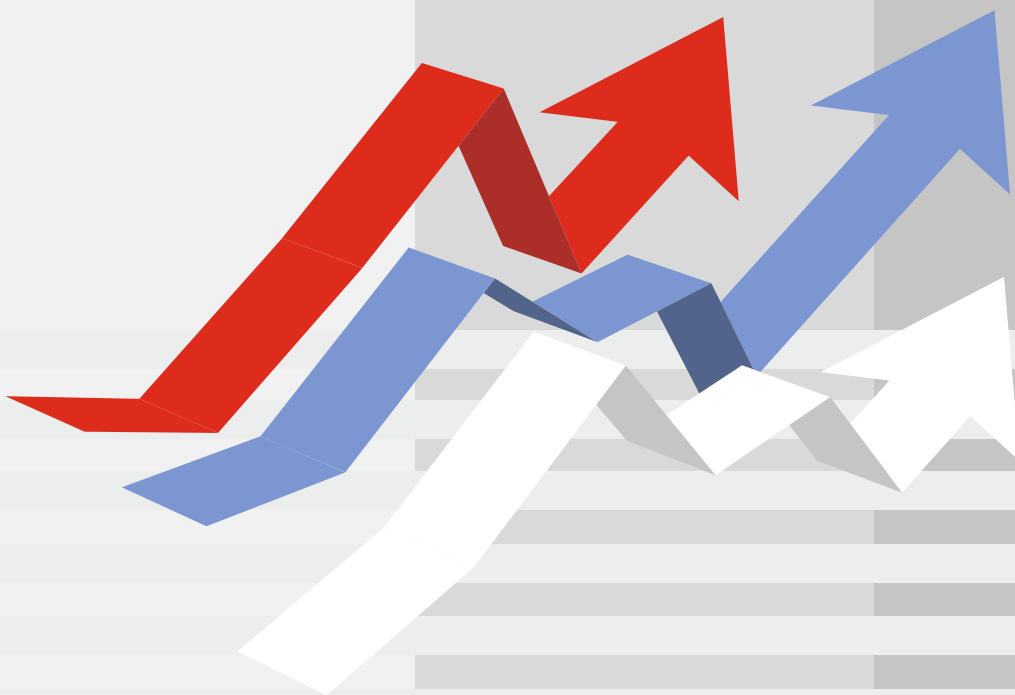

Република Србија  
Републички завод за статистику  
Republic of Serbia  
Statistical Office of the Republic of Serbia

# МЕСЕЧНИ СТАТИСТИЧКИ БИЛТЕН MONTHLY STATISTICAL BULLETIN

12/2017



**МЕСЕЧНИ СТАТИСТИЧКИ БИЛТЕН**  
***MONTHLY STATISTICAL BULLETIN***

**12/2017**

Месечни статистички билтен 12/2017  
*Monthly statistical bulletin 12/2017*

Издаје и штампа: Републички завод за статистику, Београд, Милана Ракића број 5  
*Published and printed: Statistical Office of the Republic of Serbia, Belgrade, 5 Milana Rakića St*

Одговара: др Миладин Ковачевић, директор  
*Person responsible: Dr Miladin Kovačević, Director*

Редакција / *Editorial board*

Владимир Шутић, руководиоцац / *Vladimir Šutić, Editor in chief*

Селена Марковић / *Selena Marković*

Татјана Савић / *Tatjana Savić*

Јасмина Костић Симов / *Jasmina Kostić Simov*

Јелена Милаковић / *Jelena Milaković*

Соња Радоичић / *Sonja Radoičić*

Технички уредник: Драгана Стељић / *Technical editor: Dragana Steljić*

Графички прикази: Милан Шормаз / *Graphic design: Milan Šormaz*

Лектура: Богдана Милошевић

Превод: Гордана Недељковић / *Translation and language editing in the English language: Gordana Nedeljković*

© Приликом коришћења података објављених у овој публикацији обавезно је навођење извора.  
*Using data of this publication is subject to quoting source.*

## УВОД

Статистички подаци у „Месечном статистичком билтену“ приказани су у кварталним и месечним серијама. Месечне серије обухватају период од 13 месеци из текуће и претходне године. Испод одговарајућих табела, где је потребно, дају се кратка објашњења.

На последњим страницама ове публикације, под насловом Методолошка објашњења, дају се информације о изворима и обухвату података, дефиницијама и методу обрачуна статистичких индикатора.

Поред података које прикупља Републички завод за статистику, користе се и подаци Националне службе за запошљавање, Управе царина и Народне банке Србије.

Месечни подаци за текућу годину најчешће су претходни резултати и подложни су корекцијама. Извршене исправке се обележавају звездicom у оном броју „Месечног статистичког билтена“ у којем је извршена исправка.

Подаци се односе на Републику Србију и њене регионе у складу са Уредбом о номенклатури статистичких територијалних јединица. Републички завод за статистику од 1999. године не располаже појединим подацима за АП Косово и Метохија, тако да они нису садржани у обухвату података за Републику Србију (укупно).

Од јануара 2011. године, примењује се Класификација делатности у складу са Уредбом о Класификацији делатности („Службени гласник РС“, број 54/2010). Ова класификација је усклађена са NACE Rev.2.

## PREFACE

Statistical data in the “Monthly Statistical Bulletin” are presented in quarterly and monthly series. Monthly series comprise period of 13 months from the current and the previous year. Below appropriate tables, where necessary, short explanations are being given.

On the last pages of this Publication, under the title “Methodological explanations”, information on data sources and coverage are given, on definitions and method of statistical indicators calculation.

Beside data collected by the Statistical Office of the Republic of Serbia, data from the National Employment Services are being used, too, as well as from the Customs Administration and National Bank of Serbia.

Monthly data for the current year are mostly the preliminary ones and they are subject to corrections. The corrections made are designated by the star in that number of the “Monthly Statistical Bulletin” where the correction has been made.

Data relate to the Republic of Serbia and its regions in accordance with the Regulation on the Nomenclature of Statistical Territorial Units. Starting from 1999 the Statistical Office of the Republic of Serbia has not at disposal and may not provide available certain data relative to AP Kosovo and Metohija and therefore these data are not included in the coverage for the Republic of Serbia (total).

Since January 2001, the Classification of Activities (CA) has been applied in accordance with the Regulation on the Classification of Activities. This Classification is harmonized with NACE Rev.2.

### Знаци / Symbols

–	нема појаве / <i>no occurrence of event</i>
...	не располаже се податком / <i>data not available</i>
0	податак је мањи од 0,5 дате јединице мере <i>value not zero but less than 0,5 of the unit employed</i>
( )	непотпун, недовољно проверен или процењен податак <i>incomplete or estimated data</i>
*	исправљен податак / <i>corrected data</i>
∅	просек / <i>average</i>
1)	ознака за напомену испод табеле / <i>footnote</i>

## САДРЖАЈ CONTENTS

Увод <i>Preface</i> .....	3
Економска кретања у Републици Србији <i>Economic trends in the Republic of Serbia</i> .....	8
1. Месечни индекси <i>Monthly indices</i> .....	10
2. Квартални индекси <i>Quarterly indices</i> .....	12
3. Квартални БДП <i>Quarterly GDP</i> .....	13
3.1. Бруто додата вредност и бруто домаћи производ, уланчане мере обима <i>Gross value added and gross domestic product, chain-linked volume measures</i> .....	14
3.2. Употреба бруто домаћег производа, уланчане мере обима <i>Use of Gross domestic product, chain-linked volume measures</i> .....	14
4. Цене <i>Prices</i> .....	15
4.1. Индекси цена / <i>Price indices</i> .....	16
4.2. Индекс потрошачких цена / <i>Consumer price indices by COICOP</i> .....	17
4.3. Индекси цена угоститељских услуга / <i>Price indices of catering services</i> .....	17
4.4. Индекси цена произвођача / <i>Indices of producers prices</i> .....	18
4.5. Просечне малопродајне цене, децембар 2017. – градови <i>Average retail prices, December 2017 – towns</i> .....	22
4.6. Просечне откупне цене пољопривредних производа <i>Average purchase prices of agricultural products</i> .....	24
5. Запослени и зараде <i>Employees and salaries and wages</i> .....	25
5.1. Регистрована запосленост у Републици Србији <i>Registered employment in the Republic of Serbia</i> .....	26
5.2. Запослени у правним лицима (привредна друштва, предузећа, задруге, установе и друге организације), лица која самостално обављају делатност, предузетници и запослени код њих, по делатностима / <i>Employees at legal entities (companies, enterprises, institutions, cooperatives and organisations) and persons performing activities for own account, entrepreneur and their employees, by sections</i> .....	27
5.3. Незапослена лица у Републици Србији / <i>Unemployed persons in the Republic of Serbia</i> .....	28
5.4. Просечне зараде, по секторима делатности <i>Average salaries (wages), by sections of activities</i> .....	29
5.5. Просечне зараде без пореза и доприноса, по секторима делатности <i>Average salaries (wages), without taxes and contributions, by sections of activities</i> .....	30
5.6. Номинални индекси зарада, по секторима делатности <i>Nominal salaries (wages) indices by sections of activities</i> .....	31
5.7. Реални индекси зарада, по секторима делатности <i>Real salaries (wages) indices by sections of activities</i> .....	32
5.8. Номинални индекси зарада без пореза и доприноса, по секторима делатности <i>Nominal salaries (wages) indices, without taxes and contributions, by sections of activities vities</i> .....	33
5.9. Реални индекси зарада без пореза и доприноса, по секторима делатности <i>Real salaries (wages) indices, without taxes and contributions, by sections of activities</i> .....	34
5.10. Просечне зараде по регионима / <i>Average wages (salaries) by regions</i> .....	35

<b>6. Становништво</b>	<b>36</b>
<i>Population</i> .....	<b>36</b>
6.1. Рођења и умирања / <i>Births and deaths</i> .....	36
6.2. Природни прираштај / <i>Natural increase</i> .....	37
6.3. Закључени и разведени бракови / <i>Marriages and divorces</i> .....	38
<b>7. Индустија</b>	<b>39</b>
<i>Industry</i> .....	<b>39</b>
7.1. Индекси индустријске производње, по секторима <i>Indices of industrial production, by sections</i> .....	40
7.2. Индекси залиха индустријских производа, по секторима <i>Indices of industrial products' stocks, by sections</i> .....	40
7.3. Индекси индустријске производње, по економској намени <i>Indices of industrial production, by MIGs</i> .....	41
7.4. Индекси промета у индустрији / <i>Turnover Indices in Industry</i> .....	41
<b>8. Грађевинарство</b>	<b>42</b>
<i>Construction</i> .....	<b>42</b>
8.1. Индекси вредности изведених радова, броја радника (на градилиштима), часова рада на градилиштима, броја и површине завршених станова и броја незавршених станова на територији Републике Србије / <i>Indices of values of construction works done, number of workers (on construction sites) and hours worked on construction sites, number and floor area of completed and number of non-completed dwellings on the territory of the Republic of Serbia</i> .....	43
8.2. Индекси вредности уговорених и изведених радова на територији Републике Србије <i>Indices of values of new contracts and values of works executed on the territory of the Republic of Serbia</i> .....	43
8.3. Индекси вредности радова, броја радника на градилиштима и часова рада на градилиштима извођача из Републике Србије <i>Indices of value of construction works, number of workers on construction sites and hours of work on construction sites of contractors from Republic of Serbia</i> .....	44
8.4. Индекси вредности уговорених и изведених радова извођача из Републике Србије <i>Indices of values of new contracts and values of construction works done from Republic of Serbia</i> .....	44
8.5. Индекси издатих грађевинских дозвола у Републици Србији <i>Indices of issued building permits in Republic of Serbia</i> .....	45
<b>9. Спољна трговина</b>	<b>46</b>
<i>External trade</i> .....	<b>46</b>
9.1. Извоз и увоз, по делатностима (производни принцип) <i>Exports and imports, by activities (production principle)</i> .....	48
9.2. Извоз важније робе / <i>Exports of major goods</i> .....	49
9.3. Увоз важније робе / <i>Imports of major goods</i> .....	51
9.4. Извоз и увоз према земљама намене/пореkla <i>Exports and imports by countries of destination/origin</i> .....	53
<b>10. Унутрашња трговина</b>	<b>54</b>
<i>Domestic trade</i> .....	<b>54</b>
10.1. Индекси промета у трговини на мало – текуће и сталне цене <i>Indices of turnover in retail trade - current and constant prices</i> .....	55
10.2. Индекси промета трговине на мало, у Републици Србији, у текућим ценама, по трговинским делатностима <i>Indices of turnover in retail trade by trade activities - current prices – Republic of Serbia</i> .....	55
10.3. Десезонирани индекси промета трговине на мало у Републици Србији, у сталним ценама <i>Indices of turnover in retail trade, seasonally adjusted - constant prices – Republic of Serbia</i> .....	56
10.4. Индекси продаје и откупа производа пољопривреде, шумарства и рибарства, по подручјима <i>Indices of sales and purchase of agricultural, forestry and fishing products, by areas</i> .....	56
10.5. Индекси продаје и откупа у Републици Србији, у текућим ценама, по групама производа пољопривреде, шумарства и рибарства <i>Indices of sales and purchase by groups of agricultural, forestry and fishing products, current prices – Republic of Serbia</i> .....	57

<b>11. Услуге (Угоститељство и туризам, Саобраћај и телекомуникације)</b> <b>Services (Catering trade and tourism, Transport and communications)</b>	<b>58</b>
<b>Угоститељство и туризам / Catering trade and tourism</b>	<b>58</b>
11.1. Индекси промета у угоститељству <i>Indices of turnover in catering trade</i>	59
11.2. Број долазака и ноћења туриста <i>Number of tourist arrivals and overnight stays</i>	59
11.3. Број долазака и ноћења туриста, по врстама туристичких места <i>Number of tourist arrivals and overnight stays by types of tourist resorts</i>	60
11.4. Десезонирани индекси ноћења туриста – Република Србија <i>Tourist overnight stays, seasonally adjusted indices – Republic of Serbia</i>	60
<b>Саобраћај и телекомуникације / Transport and communications</b>	<b>61</b>
11.5. Индекс физичког обима услуга / <i>Index of physical volume of services</i>	62
11.6. Превоз путника, по гранама саобраћаја / <i>Passenger transport by modes of transport</i>	63
11.7. Превоз путника у градском саобраћају / <i>Passengers in urban public transport</i>	63
11.8. Превоз робе, по гранама саобраћаја / <i>Freight transport, by modes of transport</i>	64
11.9. Градски и друмски саобраћај по регионима / <i>Urban and road transport by regions</i>	64
11.10. Услуге у ваздушном саобраћају / <i>Services in air transport</i>	65
11.11. Претовар терета / <i>Cargo handling</i>	65
11.12. Услуге у робном саобраћају / <i>Services in goods transport</i>	65
11.13. Улаз/излаз друмских моторних возила у Републику Србију <i>Road motor vehicles entered/left the Republic of Serbia</i>	66
11.14. Поштанске активности и телекомуникације / <i>Post activities and telecommunications</i>	66
<b>12. Пољопривреда и Шумарство</b> <b>Agriculture and Forestry</b>	<b>67</b>
<b>Пољопривреда / Agriculture</b>	<b>67</b>
12.1. Клање стоке у кланицама / <i>Slaughter of livestock in abattoirs</i>	68
<b>Шумарство / Forestry</b>	<b>70</b>
12.2. Производња и продаја шумских сортимената / <i>Forest assortments production and sales</i>	71
<b>13. Новчана средства</b> <b>Funds</b>	<b>72</b>
13.1. Основни монетарни агрегати, стање на крају периода <i>Basic monetary aggregates, state at the end of the period</i>	73
13.2. Депозити и кредити нефинансијског сектора код комерцијалних банака, стање на крају периода <i>Deposits and credits non-financial sector of commercial banks, state at the end of the period</i>	73
13.3. Платни биланс / <i>Balance of payments</i>	74
<b>Методолошка објашњења</b> <b>Methodological explanations</b>	<b>75</b>



### ЕКОНОМСКА КРЕТАЊА У РЕПУБЛИЦИ СРБИЈИ

Реални раст бруто домаћег производа у трећем кварталу 2017. године, у односу на исти период претходне године, износио је 2,1%. Десезонирана серија података показује раст бруто домаћег производа у трећем кварталу 2017. године од 1,6% у односу на претходни квартал.

#### Бруто домаћи производ, уланчане мере обима

	III квартал 2017
Недесезонирани БДП, исти квартал претходне године = 100	102,1
Десезонирани БДП, претходни квартал = 100	101,6

У децембру 2017. године забележен је раст **физичког обима индустријске производње** од 0,5% у односу на децембар 2016. године. У сектору Рударство забележен је раст од 3,3%, сектор Прерађивачка индустрија остварио је раст од 0,4%, а у сектору Снабдевање ел. енергијом, гасом, паром и климатизација забележен је пад од 0,1%. У децембру 2017. године у односу на исти период претходне године промет робе у трговини на мало већи је за 1,5%.

**Просечна зарада без пореза и доприноса** у децембру 2017. године износила је 54344 РСД и била је реално мања за 1,3% у односу на исти период претходне године.

**Годишња стопа инфлације** у децембру 2017. године, мерена индексом потрошачких цена, износила је 3,0%.

#### Важнији индекси економских кретања

	Децембар 2017	Децембар 2016
Индустријска производња, физички обим	100,5	
Рударство	103,3	
Прерађивачка индустрија	100,4	
Снабдевање ел. енергијом, гасом, паром и климатизација	99,9	
Промет робе у трговини на мало, у сталним ценама	101,5	
Просечне зараде без пореза и доприноса, реалне	98,7	
Потрошачке цене	103,0	

## ECONOMIC TRENDS IN THE REPUBLIC OF SERBIA

In the third quarter 2017, the GDP expressed real growth of 2.1% in comparison to the same period 2016. The seasonally adjusted data series indicate that GDP increased by 1.6% in the third quarter 2017 when related to the previous quarter.

### Gross domestic product, chain-linked volume measures

	3rd quarter 2017
Non-seasonally adjusted GDP, same quarter 2016 = 100	102.1
Seasonally adjusted GDP, previous quarter =100	101.6

In December 2017, **physical volume of industrial production** expressed growth of 0.5% in relation to December 2016. For the section of Mining noted was growth of 3.3%; the section of Manufacturing recorded growth of 0.4%, while the data for the section of Electricity, gas, steam and air conditioning supply recorded fall of 0.1%. When the data for December 2017 are related to those for December 2016, the retail trade turnover of goods increased by 1.5%.

**Average net (taxes and contributions deducted) salaries and wages** in December 2017 amounted to RSD 54 344 and decreased by 1.3% in real terms when compared to December 2016.

**Annual inflation rate** in December 2017, measured by Consumer Price Index by COICOP, equalled 3.0%.

### Main indices of economic trends

	<u>December 2017</u> December 2016
Industrial production, physical volume	100.5
Mining	103.3
Manufacturing	100.4
Electricity, gas, steam and air conditioning supply	99.9
Retail trade of goods, turnover at constant prices	101.5
Average net salaries (wages), real terms	98.7
Consumer Prices, COICOP	103.0

## 1. Месечни индекси

### Monthly indices

	2016	2017						
	Ø2016	Ø2016						
	XII	I	II	III	IV	V	VI	VII
<b>РЕПУБЛИКА СРБИЈА</b>								
<b>Цене</b>								
Потрошачке цене	100,3	101,7	102,5	102,7	103,5	103,0	103,2	102,8
Цене угоститељских услуга	99,5	100,2	100,9	101,4	101,7	102,7	101,4	100,8
Цене произвођача индустријских производа за домаће тржиште	101,9	102,9	103,4	103,4	104,4	103,3	102,7	102,3
Цене произвођача производа пољопривреде и рибарства	102,1	103,0	104,9	103,8	108,0	108,0	95,9	99,0
<b>Запослени и зараде</b>								
Регистрована запосленост	100,9	100,1	100,7	101,4	102,3	102,6	102,8	103,2
Лица која траже запослење <sup>1)</sup>	98,0	97,0	97,3	96,4	95,1	93,7	92,0	91,3
Незапослена лица <sup>1)</sup>	98,3	97,3	97,7	96,5	94,9	92,5	90,5	89,6
Номинални индекси зарада	116,0	90,2	102,2	103,5	107,5	102,2	106,9	104,4
Реални индекси зарада	115,7	88,7	99,7	100,8	103,9	99,2	103,6	101,6
<b>Индустрија</b>								
Физички обим								
Укупно	106,4	87,7	91,9	106,4	99,0	105,9	105,7	102,1
Рударство	105,7	92,2	98,1	92,1	94,1	97,9	89,5	107,2
Прерађивачка индустрија	105,9	80,8	88,8	111,9	103,2	111,8	114,3	106,2
Снабдевање ел. енергијом, гасом, паром и климатизација	108,5	110,3	100,6	92,4	86,1	88,4	81,5	85,7
<b>Спољна трговина</b>								
Извоз робе (USD)	99,9	80,6	98,3	123,3	107,7	118,5	123,1	114,3
Увоз робе (USD)	109,0	82,1	98,4	124,5	102,1	121,0	119,9	113,9
<b>Унутрашња трговина</b>								
Промет робе на мало – сталне цене	115,9	86,9	85,3	100,6	102,9	105,1	106,0	108,6
<b>Угоститељство и туризам</b>								
Промет у угоститељству – сталне цене	99,1	99,7	99,9	102,5	105,1	112,8	113,8	116,5
<b>Ноћења туриста – укупно</b>								
Домаћи	86,9	78,2	82,1	88,1	102,3	127,0	129,0	157,4
Страни	75,9	76,8	89,4	84,2	99,2	129,8	127,7	153,1
Страни	106,2	80,6	69,1	95,0	107,6	122,2	131,3	164,9
<b>Сточарство</b>								
Клање стоке – број								
Говеда	116,1	83,5	88,5	104,5	95,9	108,0	112,6	98,6
Свиње	140,1	88,7	81,9	93,5	97,8	85,9	79,7	82,5
Овце	156,9	105,6	56,1	99,1	354,3	184,7	105,5	89,0
Живина	119,2	100,0	104,2	131,0	126,6	125,9	125,9	119,7
<b>Шумарство</b>								
Физички обим	106,2	38,2	123,4	147,3	96,2	94,8	102,5	92,4
<b>Регион Војводине</b>								
<b>Цене</b>								
Цене произвођача индустријских производа за домаће тржиште	103,1	104,9	105,8	105,8	106,9	104,3	102,8	102,1
<b>Запослени и зараде</b>								
Регистрована запосленост	100,7	100,0	100,5	101,3	102,1	102,4	102,8	103,0
Лица која траже запослење <sup>1)</sup>	96,0	94,8	95,0	93,8	92,1	90,7	88,5	87,7
Незапослена лица <sup>1)</sup>	95,5	94,4	94,6	93,0	90,9	88,4	85,9	84,5
Номинални индекси зарада	120,0	85,0	101,6	102,5	109,5	99,5	107,7	103,4
Реални индекси зарада	119,3	83,6	99,0	99,7	105,6	96,3	104,0	100,1
<b>Индустрија</b>								
Физички обим	112	84,5	89,8	108,4	99,1	109,5	110,0	104,3
<b>Унутрашња трговина</b>								
Промет робе на мало – сталне цене	114,9	86,9	84,8	100,4	103,5	104,2	106,3	109,1
<b>Угоститељство и туризам</b>								
Промет у угоститељству – сталне цене	105,8	96,6	97,7	111,5	99,7	104,8	106,9	109,5
<b>Регион Косово и Метохија</b>								
	...	...	...	...	...	...	...	...

<sup>1)</sup> Извор: Национална служба за запошљавање.

Месечни индекси  
 Monthly indices

2017 Ø2016					I-XII 2017 I-XII 2016	XII 2017 XII 2016	
VIII	IX	X	XI	XII			
<b>REPUBLIC OF SERBIA</b>							
<b>Prices</b>							
103,0	103,1	103,3	103,3	103,3	103,0	103,0	Consumer prices by COICOP
101,2	103,4	102,7	102,3	101,7	101,7	102,2	Prices of catering services
102,6	103,1	103,6	104,7	104,5	103,4	102,6	Producer prices of industrial products for domestic market
107,5	110,4	110,4	109,8	110,6	105,0	108,3	Producer prices of agricultural and fishing products
<b>Employees salaries (wages)</b>							
103,0	103,9	103,9	104,2	103,4	102,6	102,5	Registered employment
90,2	89,2	88,5	88,0	87,7	92,2	89,5	Persons seeking employment <sup>1)</sup>
88,2	87,4	86,9	86,6	86,8	91,2	88,3	Unemployed persons <sup>1)</sup>
102,6	104,7	101,8	103,4	118,0	103,9	101,7	Nominal salaries (wages)
99,6	101,6	98,5	100,1	114,2	100,9	98,7	Real salaries (wages)
<b>Industry</b>							
Physical volume							
104,9	108,0	111,3	111,9	106,9	103,5	100,5	Total
110,7	113,6	117,0	110,8	109,1	102,7	103,3	Mining and quarrying
108,2	113,1	115,3	116,1	106,3	106,4	100,4	Manufacturing
91,3	88,1	95,2	97,9	108,4	93,8	99,9	Electricity, gas, steam and air conditioning supply
<b>External trade</b>							
112,8	131,3	124,2	123,4	112,6	114,2	112,7	Export of goods (USD)
115,0	122,6	132,5	132,0	129,5	116,1	118,8	Import of goods (USD)
<b>Domestic trade</b>							
111,0	105,2	(109,7)	(105,0)	(117,6)	(103,7)	(101,5)	Retail turnover of goods – constant prices
<b>Catering trades and tourism</b>							
114,4	111,4	(107,6)	(103,0)	(105,2)	(107,7)	(106,1)	Turnover in catering trades, constant prices
<b>Tourists overnights stays – total</b>							
172,3	117,2	109,9	76,9	85,8	110,5	111,8	Domestic
171,2	109,3	102,2	70,3	75,8	107,4	107,4	Foreign
174,2	131,1	123,4	88,4	103,3	115,9	110,6	
<b>Livestock breeding</b>							
Slaughter of livestock – number of heads							
106,1	116,7	116,3	114,3	109,4	104,5	99,0	Cattle
88,7	91,1	96,3	112,9	128,9	94,0	91,8	Pigs
105,5	116,0	111,1	126,1	151,4	133,7	107,0	Sheep
128,3	119,6	130,5	121,2	133,3	122,1	118,0	Poultry
<b>Forestry</b>							
116,8	111,5	118,0	105,3	83,3	102,5	78,4	Physical volume
<b>Region Vojvodine</b>							
<b>Prices</b>							
103,2	104,1	104,5	106,2	105,4	104,7	102,3	Producer prices of industrial products for domestic market
<b>Employees salaries (wages)</b>							
102,9	103,9	104,2	104,6	103,4	102,6	102,7	Registered employment
86,2	85,0	84,0	82,8	82,1	88,6	85,6	Persons seeking employment <sup>1)</sup>
82,8	81,4	80,6	79,7	79,8	86,3	83,6	Unemployed persons <sup>1)</sup>
102,9	103,3	100,9	103,6	123,3	103,6	102,7	Nominal salaries (wages)
99,4	99,6	97,1	99,9	118,9	100,3	99,6	Real salaries (wages)
<b>Industry</b>							
Physical volume							
103,4	117,6	125,0	125,6	112,5	107,7	100,2	
<b>Domestic trade</b>							
111,4	106,8	(110,2)	(105,2)	(118,0)	(103,9)	(102,7)	Retail turnover of goods – constant prices
<b>Catering trades and tourism</b>							
109,0	111,5	(116,5)	(108,2)	(113,1)	(107,1)	(106,7)	Turnover in catering trades, constant prices
...	...	...	...	...	...	...	<b>Region Kosovo i Metohija</b>

<sup>1)</sup> Source: National Employment Service.

## 2. Квартални индекси Quarterly indices

	2017 2016	Квартали / Quarters								
		1.17 1.16	2.17 2.16	3.17 3.16	4.17 4.16	1.17 4.16	2.17 1.17	3.17 2.17	4.17 3.17	
<b>РЕПУБЛИКА СРБИЈА</b>										<b>REPUBLIC OF SERBIA</b>
Бруто домаћи производ – уланчане мере обима <sup>1)</sup>	101,9	101,2	101,5	102,2	102,5	100,0 <sup>2)</sup>	100,7 <sup>2)</sup>	101,3 <sup>2)</sup>	100,6 <sup>2)</sup>	Gross domestic product – chain-linked volume measures <sup>1)</sup>
Зараде										Salaries (wages)
Номинални индекси	103,9	104,3	104,7	103,9	103,0	94,3	107,0	98,4	103,7	Nominal salaries (wages)
Реални индекси	100,9	101,2	100,9	100,9	100,1	92,5	105,0	98,7	103,4	Real salaries (wages)
Индустрија										Industry
Физички обим	103,5	98,8	103,1	106,3	103,5	89,4	108,6	101,4	104,8	Physical volume
Грађевинарство										Construction
Вредност изведених радова – текуће цене <sup>3)</sup>	109,8 <sup>1)</sup>	101,3	102,2	108,9	121,1	51,6	158,1	130,4	113,8	Value of construction works done – current prices <sup>3)</sup>
Вредност изведених радова – сталне цене <sup>3)</sup>	105,2 <sup>1)</sup>	95,1	96,0	106,1	118,7	50,8	156,4	131,5	113,6	Value of construction works done – constant prices <sup>3)</sup>
Унутрашња трговина										Domestic trade
Промет робе на мало – текуће цене	(107,9)	108,8	109,8	107,6	(105,9)	86,4	116,1	102,4	(103,0)	Retail turnover of goods, current prices
Саобраћај и телекомуникације										Transport and telecommunications
Саобраћај										Transport
Физички обим	108,7	116,2	115,9	106,6	98,6	90,0	123,6	120,1	73,8	Physical volume
Превоз путника (пкм)	107,0	118,5	115,3	104,3	94,2	87,1	129,0	127,4	65,8	Passenger transport (pkm)
Превоз робе (ткм)	113,5	111,0	117,6	115,5	110,0	97,4	111,1	100,3	101,3	Goods transport (tkm)
Поштанске активности и телекомуникације										Post activities and telecommunications
Поштанске активности	96,8	107,8	93,8	94,5	92,0	97,9	93,6	95,9	104,1	Post activities
Телекомуникације	101,5	100,3	101,6	101,3*	102,8	95,2	104,3	98,1*	105,6	Telecommunications
<b>Регион Војводине</b>										<b>Region Vojvodine</b>
Зараде										Salaries (wages)
Номинални индекси	103,6	103,7	103,4	104,2	103,3	91,1	109,6	97,7	105,9	Nominal salaries (wages)
Реални индекси	100,3	100,4	99,4	100,7	100,1	89,5	108,4	97,7	105,6	Real salaries (wages)
Индустрија										Industry
Физички обим	108,1	98,2	104,0	108,8	106,6	82,9	112,7	99,5	109,0	Physical volume
Грађевинарство										Construction
Вредност изведених радова – текуће цене <sup>3)</sup>	111,0 <sup>1)</sup>	87,9	100,1	108,2	134,4	47,4	157,4	138,4	130,3	Value of construction works done – current prices <sup>3)</sup>
Вредност изведених радова – сталне цене <sup>3)</sup>	106,3 <sup>1)</sup>	82,5	94,0	105,5	131,8	46,7	155,7	139,5	130,0	Value of construction works done – constant prices <sup>3)</sup>
Унутрашња трговина										Domestic trade
Промет робе на мало – текуће цене	(108,9)	109,5	110,8	108,7	(106,9)	86,4	116,9	103,3	(102,4)	Retail turnover of goods, current prices
<b>Регион Косово и Метохија</b>	...	...	...	...	...	...	...	...	...	<b>Region Kosovo i Metohija</b>

<sup>1)</sup> 2017. година – процена. / 2017 - estimate.

<sup>2)</sup> Дезезонирани подаци. / Seasonally adjusted data.

<sup>3)</sup> Квартални подаци су претходни подаци. / Quarters data are preliminary data.

## 3. КВАРТАЛНИ БДП

## QUARTERLY GDP

Реални раст бруто домаћег производа у четвртом кварталу 2017. године, у односу на исти период претходне године, износио је 2,5%.

Десезонирана серија података показује раст бруто домаћег производа у четвртом кварталу 2017. године од 0,6% у односу на претходни квартал.

Посматрано по делатностима, у четвртом кварталу 2017. године, у односу на исти период претходне године, значајан реални раст бруто додате вредности забележен је у сектору грађевинарства, 17,8% сектору трговине на велико и мало и поправке моторних возила, саобраћаја и складиштења и услуга смештаја и исхране, 4,9%, и сектору индустрије и снабдевања водом и управљања отпадним водама, 3,7%. Пад бруто додате вредности забележен је у сектору пољопривреде, шумарства и рибарства, 9,5%.

Посматрано по агрегатима употребе бруто домаћег производа, у четвртом кварталу 2017. године, у односу на исти период претходне године, реални раст забележен је код свих агрегата: издаци за финалну потрошњу домаћинства, 1,9%, издаци за финалну потрошњу непрофитних институција које пружају услуге домаћинствима (НПИД), 0,9%, издаци за финалну потрошњу државе, 1,1%, бруто инвестиције у основне фондове, 12,4%, извоз робе и услуга, 7,5% и увоз робе и услуга, 12,0%.

The real GDP growth in the fourth quarter of 2017, compared to the corresponding period of the previous year, amounted 2.5%.

According to seasonally adjusted GDP data, gross domestic product increased by 0.6% in the fourth quarter of 2017, compared to the previous quarter.

Observed by activities, in the fourth quarter of 2017, compared to the same quarter of the previous year, significant real growth in the gross value added was recorded in the section of construction – 17.8%, the section of wholesale and retail trade; repair of motor vehicles and motorcycles; transportation and storage and accommodation and food service activities – 4.9% and the section of industry; water supply, sewerage, waste management and remediation – 3.7%. Real fall in the gross value added was recorded in the section of agriculture, forestry and fishing – 9.5%.

Observed by expenditure aggregates, in the fourth quarter of 2017, compared to the same quarter of the previous year, real growth was noted as follows: the household final consumption expenditure – 1.9%, the non-profit institutions serving households (NPISH) final consumption expenditure – 0.9%, the general government final consumption expenditure – 1.1%, gross fixed capital formation – 12.4%, the exports of goods and services – 7.5% and the import of goods and services – 12.0%.

Стопе реалног раста БДП-а  
(промене, према истом кварталу претходне године)  
Quarterly GDP real growth rates  
(compared with the same quarter of the previous year)

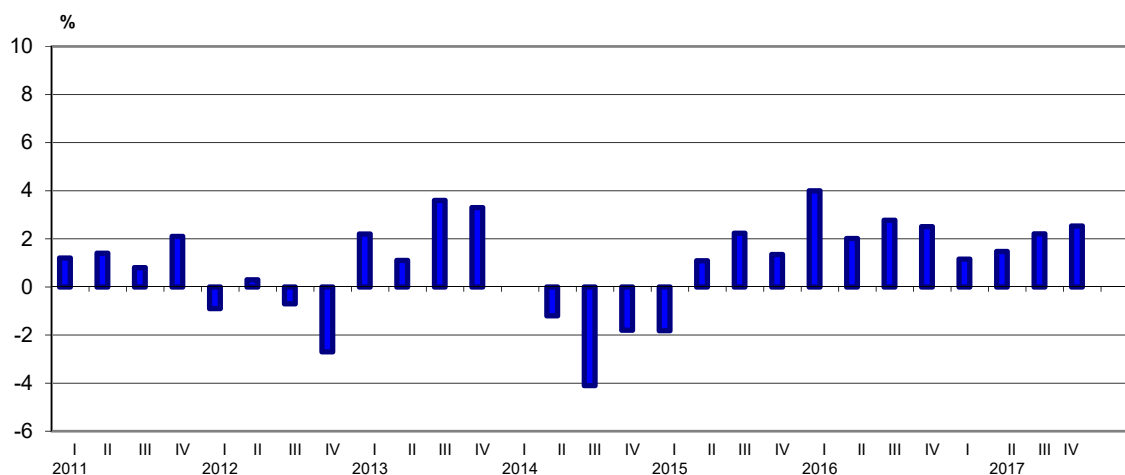

### 3.1. БДВ и БДП, уланчане мере обима

#### Gross value added and gross domestic product, chain-linked volume measures

Исти период претходне године = 100 / Corresponding period of the previous year = 100

	2017 <sup>1)</sup>	2016				2017 <sup>1)</sup>				
		1. квартал 1 <sup>st</sup> quarter	2. квартал 2 <sup>nd</sup> quarter	3. квартал 3 <sup>rd</sup> quarter	4. квартал 4 <sup>th</sup> quarter	1. квартал 1 <sup>st</sup> quarter	2. квартал 2 <sup>nd</sup> quarter	3. квартал 3 <sup>rd</sup> quarter	4. квартал 4 <sup>th</sup> quarter	
Пољопривреда, шумарство и рибарство	90,5	107,5	104,4	111,6	107,8	93,7	90,9	88,1	90,5	Agriculture, forestry and fishing
Рударство; Прерађивачка индустрија; Снабдевање електричном енергијом, гасом и паром; Снабдевање водом и управљање отпадним водама	103,5	106,6	99,2	102,0	102,9	101,2	103,0	106,1	103,7	Mining and quarrying; Manufacturing; Electricity, gas and steam supply; Water supply, sewerage, waste management and remediation activities
Грађевинарство	105,5	109,5	104,6	105,4	96,5	96,3	98,0	106,1	117,8	Construction
Трговина на велико и мало и поправка моторних возила; Саобраћај и складиштење; Услуге смештаја и исхране	104,6	105,0	103,0	103,2	103,8	103,0	104,1	105,9	104,9	Wholesale and retail trade; repair of motor vehicles and motorcycles; Transportation and storage; Accommodation and food service activities
Информисање и комуникације	101,2	106,6	106,7	105,5	104,2	99,9	101,4	101,0	102,7	Information and communication
Финансијске делатности и делатност осигурања	102,4	103,6	104,0	104,6	104,1	104,8	101,6	101,8	101,2	Financial and insurance activities
Пословање некретнинама	100,1	100,6	99,6	100,2	100,6	100,1	100,1	100,1	100,1	Real estate activities
Стручне, научне, иновационе и техничке делатности; Административне и помоћне услужне делатности	100,7	102,3	104,0	103,3	102,8	100,3	100,5	100,7	101,4	Professional, scientific and technical activities; Administrative and support service activities
Државна управа и обавезно социјално осигурање; Образовање; Здравствена и социјална заштита	101,9	102,0	102,1	100,5	101,3	101,1	102,3	102,1	102,0	Public administration and defence; compulsory social security; Education; Human health and social work activities
Уметност, забава и рекреација; Остале услужне делатности; Делатност домаћинства као послодавца	101,0	102,9	104,2	102,9	103,7	101,3	100,1	101,4	101,2	Arts, entertainment and recreation; Other service activities; Activities of households as employers
<b>БДВ</b>	<b>101,8</b>	<b>104,6</b>	<b>102,1</b>	<b>103,3</b>	<b>102,8</b>	<b>100,9</b>	<b>101,4</b>	<b>102,2</b>	<b>102,6</b>	<b>Gross value added (GVA)</b>
Нето порези	102,1	101,0	101,7	100,2	101,2	102,2	101,8	102,3	102,1	Net taxes
<b>БДП</b>	<b>101,9</b>	<b>104,0</b>	<b>102,0</b>	<b>102,8</b>	<b>102,5</b>	<b>101,2</b>	<b>101,5</b>	<b>102,2</b>	<b>102,5</b>	<b>Gross domestic product (GDP)</b>

### 3.2. Употреба БДП-а, уланчане мере обима

#### Use of Gross domestic product, chain-linked volume measures

Исти период претходне године = 100 / Corresponding period of the previous year = 100

	2017 <sup>1)</sup>	2016				2017 <sup>1)</sup>				
		1. квартал 1 <sup>st</sup> quarter	2. квартал 2 <sup>nd</sup> quarter	3. квартал 3 <sup>rd</sup> quarter	4. квартал 4 <sup>th</sup> quarter	1. квартал 1 <sup>st</sup> quarter	2. квартал 2 <sup>nd</sup> quarter	3. квартал 3 <sup>rd</sup> quarter	4. квартал 4 <sup>th</sup> quarter	
<b>БДП</b>	<b>101,9</b>	<b>104,0</b>	<b>102,0</b>	<b>102,8</b>	<b>102,5</b>	<b>101,2</b>	<b>101,5</b>	<b>102,2</b>	<b>102,5</b>	<b>Gross domestic product (GDP)</b>
Издаци за финалну потрошњу домаћинства	101,8	100,8	101,0	100,5	100,9	102,0	101,6	101,8	101,9	Household final consumption expenditure
Издаци за финалну потрошњу НПВД <sup>2)</sup>	100,6	116,3	115,8	116,8	118,1	100,5	100,7	100,2	100,9	NPISH final consumption expenditure <sup>2)</sup>
Издаци за финалну потрошњу државе	101,0	102,3	103,7	100,9	102,3	100,4	101,5	101,0	101,1	General government final consumption expenditure
Бруто инвестиције у основне фондове	106,2	106,9	104,6	106,5	102,7	102,4	102,6	106,2	112,4	Gross fixed capital formation
Промене у залихама и промене у драгоценостима <sup>3)</sup>	...	...	...	...	...	...	...	...	...	Changes in inventories and Acquisitions less disposals of valuables <sup>3)</sup>
Извоз робе и услуга	109,8	112,5	110,8	110,9	114,0	109,0	111,2	111,6	107,5	Exports of goods and services
Увоз робе и услуга (-)	110,7	106,5	113,4	108,0	108,1	111,2	108,9	110,8	112,0	Imports of goods and services (-)

1) Процена

2) Непрофитне институције које пружају услуге домаћинствима. / Non-profit institutions serving households.

3) Овај агрегат може да садржи статистичку разлику. / This aggregate may contain statistical discrepancy.

## 4. ЦЕНЕ

## PRICES

### Индекси цена произвођача индустријских производа за домаће тржиште

У децембру 2017. године цене произвођача индустријских производа на домаћем тржишту забележиле су пад у односу на новембар 2017. године.

Посматрано на нивоу области, највећи раст су имале области: Експлоатација руда метала, Производња рачунара, електронских и оптичких производа и Експлоатација сирове нафте и природног гаса, док је пад забележен у областима: Производња осталих саобраћајних средстава, Производња коже и предмета од коже и Производња кокса и деривата нафте.

### Индекси цена произвођача производа пољопривреде и рибарства

У децембру 2017. године забележен је пад цена произвођача производа пољопривреде и рибарства у односу на новембар 2017. године.

Посматрано по главним групама производа, највећи пад цена забележен је у групама Воће и Жита. Раст цена забележен је у групи Стока и живина. Цене осталих производа нису се битније мењале.

### Индекси потрошачких цена

У децембру 2017. године потрошачке цене су у просеку остале на истом нивоу у односу на новембар 2017. године.

Посматрано на нивоу група производа и услуга, благ пораст цена је забележен у групама, Стан, вода, електрична енергија, гас и друга горива, Намештај, покућство и текуће одржавање стана, Транспорт, Рекреација и култура, Образовање и у групи Комуникације. Пад цена је забележен у групи Одећа и обућа, Храна и безалкохолна пића и Ресторани и хотели. Цене осталих производа и услуга нису се битније мењале.

### Индекси угоститељских услуга

У децембру 2017. године у односу на новембар 2017. године забележен је пад цена угоститељских услуга на укупном нивоу. Велики пад цена је забележен у групи Преноћишта. У групама Храна, Алкохолна пића и Безалкохолна пића забележен је благ пораст цена.

### Indices of producer prices of industrial products in domestic market

In December 2017, producer prices of industrial products in domestic market were noted to fall when related to November 2017.

Observed on the CA level of divisions, the rise was most expressive for the divisions: Mining of metal ores; Manufacture of computers, electronic and optical products; and Extraction of crude petroleum and natural gas. However, fall in prices was noted for the divisions: Manufacture of other transport equipment; Manufacture of leather and related products; and Manufacture of coke and refined petroleum products.

### Indices of producer prices of agricultural and fishing products

In December 2017, producer prices of agricultural and fishing products were noted to fall in comparison to November 2017.

Observed by the main product groups, the most expressive fall in prices was recorded for the groups of Fruit and Cereals. Rise in prices was recorded for the group of Animals and poultry. The prices of other products did not change significantly.

### Consumer price indices by COICOP

In December 2017 consumer price indices by COICOP were noted remaining on average unchanged when related to November 2017.

Observed on the level of groups of products and services, the prices were noted to rise slightly for the groups of Housing, water, electricity, gas and other fuels; Furnishings, household equipment and routine maintenance; Transport; Recreation and culture; Education; and Communications. Fall in prices was noted for the group Clothing and footwear; Food and non-alcoholic beverages; and Restaurants and hotels. As regards the prices of other products and services, no significant changes were noted.

### Indices of catering trade services

When December 2017 is related to November 2017, the prices of catering services were noted to be down on the overall level. A considerable fall in prices was noted for the group Overnight stays. For the groups of Food, Alcoholic beverages and Non-alcoholic beverages the prices were recorded to increase slightly.

Индекс потрошачких цена, исти месец претходне године = 100  
Consumer price indices by COICOP, corresponding month of the previous year = 100

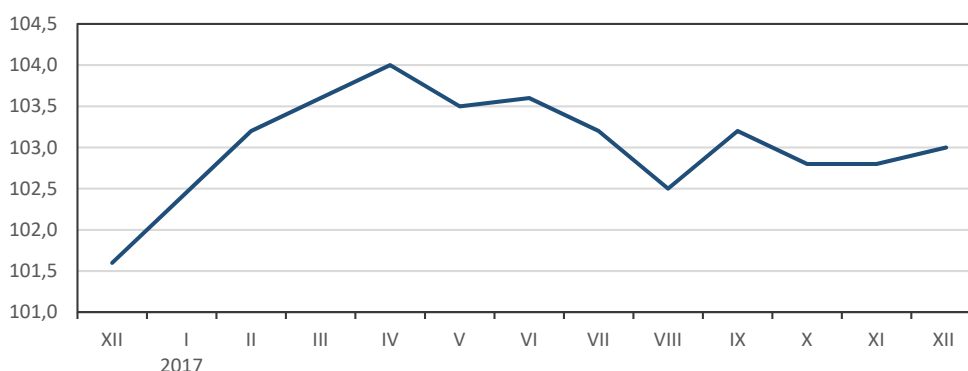



#### 4.1. Индекси цена Price indices

	Индекси потрошачких цена <i>Consumer price indices by COICOP</i>	Индекси цена угоститељских услуга <i>Price indices of catering services</i>	Индекси произвођача производа пољопривреде и рибарства <i>Indices of producer prices of agricultural and fishing products</i>	Индекси цена произвођача индустријских производа – укупно <i>Indices of producer prices of industrial products-total</i>	Индекси цена произвођача индустријских производа – извоз <i>Indices of producer prices of industrial products-exports</i>	Индекси цена произвођача индустријских производа за домаће тржиште <i>Indices of producer prices of industrial products for domestic market</i>
--	---	--	--	---	--	--

Претходни месец = 100 / Previous month = 100

2016						
XII	99,9	99,1	101,5	101,1	100,8	101,2
2017						
I	101,4	100,6	101,2	100,7	99,8	101,0
II	100,7	100,7	101,5	100,6	101,0	100,4
III	100,2	100,5	99,9	100,1	100,2	100,0
IV	100,8	100,3	101,7	100,8	100,3	100,9
V	99,5	101,0	100,4	99,0	99,0	99,0
VI	100,2	98,8	97,9	99,2	98,7	99,4
VII	99,6	99,4	102,5	99,1	97,6	99,6
VIII	100,2	100,4	100,9	100,0	99,1	100,3
IX	100,1	102,2	98,4	100,4	100,2	100,4
X	100,2	99,3	100,5	100,6	100,6	100,5
XI	100,0	99,6	101,2	100,8	100,1	101,0
XII	100,0	99,4	99,7	99,9	100,2	99,8

Исти месец претходне године = 100 / Corresponding month of the previous year = 100

2016						
XII	101,6	99,6	103,0	102,3	102,5	102,2
2017						
I	102,4	100,9	102,2	102,2	99,6	103,2
II	103,2	101,0	104,9	103,6	101,3	104,5
III	103,6	101,3	103,7	102,9	102,2	103,1
IV	104,0	101,8	107,3	104,1	103,0	104,5
V	103,5	103,4	103,1	102,8	101,9	103,2
VI	103,6	101,8	93,9	102,1	99,9	103,0
VII	103,2	102,0	97,9	101,4	97,8	102,7
VIII	102,5	101,3	105,0	101,8	96,9	103,6
IX	103,2	102,5	110,8	101,7	97,2	103,3
X	102,8	101,2	112,2	101,6	97,8	103,0
XI	102,8	101,8	110,8	102,4	97,3	104,3
XII	103,0	102,2	108,3	101,0	96,8	102,6

Исти период претходне године = 100 / Corresponding period of the previous year = 100

2016						
I-XII	101,2	99,8	99,0	100,0	101,5	99,6
2017						
I	102,4	100,9	99,1	102,2	99,6	103,2
I-II	102,8	100,9	103,2	102,9	100,4	103,9
I-III	103,1	101,1	103,4	102,9	101,0	103,6
I-IV	103,3	101,2	103,9	103,2	101,5	103,8
I-V	103,3	101,7	103,4	103,1	101,6	103,7
I-VI	103,4	101,7	102,0	103,0	101,3	103,6
I-VII	103,4	101,7	101,5	102,7	100,8	103,5
I-VIII	103,3	101,7	101,7	102,6	100,3	103,5
I-IX	103,3	101,8	102,7	102,5	100,0	103,5
I-X	103,2	101,7	103,6	102,4	99,8	103,4
I-XI	103,2	101,7	104,1	102,4	99,5	103,5
I-XII	103,0	101,7	105,0	102,3	99,3	103,4

**4.2. Индекси потрошачких цена**  
**Consumer price indices by COICOP**

Ø 2016 = 100

	Укупно	Храна и безалкохолна пића	Алкохолна пића и дуван	Одећа и обућа	Стан, вода, ел. енергија, гас и друга горива	Намештај, покућство и текуће одржавање	Здравство	Транспорт	Комуникације	Рекреација и култура	Образовање	Ресторани и хотели	Остала роба и услуге	Роба <sup>1)</sup>	Услуге
	<i>Total</i>	<i>Food and non-alcoholic beverages</i>	<i>Alcoholic beverages and tobacco</i>	<i>Clothing and footwear</i>	<i>Housing, water, electricity, gas and other fuels</i>	<i>Furnishings, household equipment and routine maintenance</i>	<i>Health</i>	<i>Transport</i>	<i>Communications</i>	<i>Recreation and culture</i>	<i>Education</i>	<i>Restaurants and hotels</i>	<i>Miscellaneous goods and services</i>	<i>Goods<sup>1)</sup></i>	<i>Services</i>
2016															
XII	100,3	98,4	101,2	101,7	101,2	100,9	100,5	102,6	100,5	100,8	100,4	100,5	100,2	100,3	100,3
2017															
I	101,7	101,4	104,2	100,6	101,4	101,0	100,8	104,2	101,0	101,3	100,6	100,7	100,0	102,2	100,3
II	102,5	103,0	104,7	98,3	102,7	101,1	100,7	105,4	100,6	100,6	100,7	101,0	100,0	103,2	100,3
III	102,7	103,1	104,9	97,7	102,5	101,4	101,1	105,5	105,0	99,6	101,1	101,1	100,3	103,2	101,1
IV	103,5	105,3	104,8	99,1	101,7	101,8	101,1	106,0	105,0	100,1	101,0	101,3	100,4	104,3	101,1
V	103,0	103,9	104,8	99,3	101,5	101,6	101,5	105,7	105,1	100,2	101,3	101,7	100,7	103,6	101,2
VI	103,2	104,4	104,9	98,9	101,3	101,4	101,5	104,8	105,7	103,9	101,4	101,4	100,6	103,7	102,0
VII	102,8	102,3	107,8	97,8	101,2	101,4	101,5	103,8	105,6	107,5	101,2	101,2	100,5	102,8	102,7
VIII	103,0	102,5	107,8	96,5	101,8	100,9	101,4	103,5	106,3	110,4	101,0	101,4	100,5	102,8	103,5
IX	103,1	103,5	107,8	96,9	102,2	101,4	101,5	103,4	106,4	104,1	101,0	102,3	100,6	103,4	102,1
X	103,3	103,4	107,8	99,4	103,0	101,8	102,1	103,6	105,5	104,2	100,8	102,2	101,2	103,7	102,2
XI	103,3	102,7	108,1	100,8	103,1	102,4	102,1	104,1	105,7	104,4	101,0	102,3	101,1	103,7	102,2
XII	103,3	102,5	107,9	100,2	103,5	102,4	102,1	104,4	105,9	104,6	101,1	102,1	101,3	103,6	102,4
I-XII 2017 I-XII 2016	103,0	103,2	106,3	98,8	102,2	101,6	101,4	104,5	104,8	103,4	101,0	101,5	100,6	103,4	101,7

<sup>1)</sup> Обухваћена је и вода за домаћинство. / Water for households included.

**4.3. Индекси цена угоститељских услуга**  
**Price indices of catering services**

Ø 2016 = 100

	Укупно	Храна / Food								Алкохолна пића	Безалкохолна пића	Преноћишта
		свега	топла и хладна предјела	готова јела	печења и јела по наруџби	варива	салате	хлеб	посластице			
	<i>Total</i>	<i>All</i>	<i>Cold and warm first courses</i>	<i>Convenience food</i>	<i>Roasted and ordered food</i>	<i>Cooked vegetables</i>	<i>Salads</i>	<i>Bread</i>	<i>Deserts</i>	<i>Alcoholic beverages</i>	<i>Non-alcoholic beverages</i>	<i>Overnight stays</i>
2016												
XII	99,5	101,0	100,1	101,3	101,1	100,3	101,8	100,6	101,5	101,0	100,1	92,7
2017												
I	100,2	101,1	100,2	101,3	101,1	100,4	101,9	100,8	101,8	101,6	100,2	95,7
II	100,9	101,3	100,1	101,6	101,3	100,7	101,9	101,0	101,8	101,9	100,4	99,0
III	101,4	101,2	99,9	101,5	101,3	100,8	101,5	101,0	101,9	102,2	100,4	102,2
IV	101,7	101,5	99,8	101,5	101,9	101,2	101,8	101,0	102,1	102,6	100,9	102,1
V	102,7	101,6	99,8	101,9	101,9	102,0	101,6	101,3	102,4	102,6	101,1	107,6
VI	101,4	101,5	99,9	101,7	101,7	101,8	100,4	102,4	102,8	102,8	101,7	99,7
VII	100,8	101,5	99,9	101,6	101,9	101,7	99,5	102,4	103,0	103,0	102,0	95,5
VIII	101,2	101,7	100,2	101,9	102,1	101,7	99,6	102,4	103,3	103,0	102,1	97,2
IX	103,4	101,7	100,2	101,8	102,1	101,7	100,5	102,6	103,4	103,3	102,0	110,5
X	102,7	101,9	100,6	102,0	102,2	101,9	101,0	102,6	103,6	103,4	102,0	105,4
XI	102,3	101,9	100,4	102,0	102,0	102,1	101,2	102,6	104,1	103,4	101,8	103,2
XII	101,7	102,0	100,5	102,2	102,1	102,5	101,7	102,7	104,1	103,6	101,9	98,8
I-XII 2017 I-XII 2016	101,7	101,6	100,1	101,7	101,8	101,5	101,1	101,9	102,9	102,8	101,4	101,4

#### 4.4. Индекси цена произвођача Indices of producer prices

	Ø 2016 = 100						
	2016	2017					
	XII	I	II	III	IV	V	VI
<b>Индустријски производи за домаће тржиште</b>	<b>101,9</b>	<b>102,9</b>	<b>103,4</b>	<b>103,4</b>	<b>104,4</b>	<b>103,3</b>	<b>102,7</b>
Енергија	105,4	107,4	108,5	107,3	108,8	105,4	103,7
Интермедијарни производи	101,5	103,6	104,2	104,6	105,6	104,5	104,2
Капитални производи	101,3	101,3	101,2	101,9	102,7	103,0	103,2
Трајни производи	100,0	99,8	100,5	100,9	100,9	101,1	100,7
Нетрајни производи	99,4	99,3	99,2	99,8	100,3	100,7	100,5
<b>РУДАРСТВО</b>	<b>118,4</b>	<b>127,2</b>	<b>127,4</b>	<b>116,6</b>	<b>128,5</b>	<b>119,3</b>	<b>121,0</b>
Експлоатација угља	100,0	100,0	100,0	100,0	100,0	100,0	100,0
Експлоатација сирове нафте и природног гаса	125,8	131,2	132,8	125,2	131,2	121,3	110,4
Експлоатација руда метала	131,1	148,4	148,4	127,0	151,3	134,7	142,7
Остало рударство	100,1	100,2	100,2	100,4	100,4	100,2	100,2
<b>ПРЕРАЂИВАЧКА ИНДУСТРИЈА</b>	<b>101,9</b>	<b>103,3</b>	<b>103,8</b>	<b>104,0</b>	<b>104,9</b>	<b>103,7</b>	<b>102,9</b>
Производња прехранбених производа	99,4	99,9	100,0	100,5	101,1	101,9	101,7
Производња пића	99,9	100,5	100,3	100,2	100,7	100,1	100,7
Производња дуванских производа	114,5	111,8	111,9	112,2	112,2	112,2	112,1
Производња текстила	98,2	99,1	99,2	97,7	97,6	96,4	97,3
Производња одевних предмета	101,6	96,2	94,7	95,5	95,3	95,6	95,8
Производња коже и предмета од коже	99,4	96,0	96,0	96,0	96,3	95,6	94,3
Прерада дрвета и производи од дрвета, осим намештаја	101,1	102,3	105,0	103,8	101,9	101,2	104,8
Производња папира и производа од папира	100,5	101,4	101,4	101,5	101,1	101,6	101,8
Штампање и умножавање аудио и видео записа	74,4	74,1	74,5	76,3	77,5	77,7	77,6
Производња кокса и деривата нафте	118,1	127,3	131,0	126,2	130,8	118,4	112,6
Производња хемикалија и хемијских производа	99,5	101,9	103,6	103,7	104,1	102,5	100,5
Производња основних фармацеутских производа и препарата	99,2	99,4	99,4	100,0	100,0	100,0	99,8
Производња производа од гуме и пластике	98,8	99,2	99,4	102,7	102,8	102,5	102,4
Производња производа од осталих неметалних минерала	101,4	101,3	102,4	102,7	102,8	103,1	101,8
Производња основних метала	107,7	113,6	113,5	118,4	119,3	117,1	114,0
Производња металних производа, осим машина	100,0	100,3	100,3	101,6	102,2	103,0	102,9
Производња рачунара, електронских и оптичких производа	104,9	103,3	102,6	102,6	107,9	109,4	111,3
Производња електричне опреме	100,4	100,3	100,2	100,7	100,7	100,4	100,3
Производња непоменутих машина и опреме	98,9	99,1	99,1	98,7	99,4	99,4	99,9
Производња моторних возила и приколица	100,8	101,1	101,1	101,2	101,1	100,9	100,7
Производња осталих саобраћајних средстава	98,5	98,1	98,1	95,1	95,1	106,8	101,7
Производња намештаја	100,0	100,0	101,7	102,3	102,3	102,3	102,3
Остале прерађивачке делатности	100,3	101,0	101,3	107,1	107,1	107,0	106,1
<b>СНАБДЕВАЊЕ ЕЛЕКТРИЧНОМ ЕНЕРГИЈОМ, ГАСОМ И ПАРОМ</b>	<b>99,9</b>	<b>99,0</b>	<b>99,0</b>	<b>99,3</b>	<b>99,6</b>	<b>99,9</b>	<b>99,9</b>
Снабдевање електричном енергијом, гасом и паром	99,9	99,0	99,0	99,3	99,6	99,9	99,9

**Индекси цена произвођача**  
**Indices of producer prices**

Ø 2016= 100						I-XII 2017 I-XII 2016	
2017							
VII	VIII	IX	X	XI	XII		
<b>102,3</b>	<b>102,6</b>	<b>103,1</b>	<b>103,6</b>	<b>104,7</b>	<b>104,5</b>	<b>103,4</b>	<b>Industrial products for domestic market</b>
103,3	104,6	105,3	106,0	109,3	108,7	106,5	Energy
102,6	102,7	103,2	104,3	105,7	106,0	104,3	Intermediate products
103,1	103,0	103,1	103,4	103,4	104,0	102,8	Capital goods
100,7	100,4	100,3	100,3	100,3	100,1	100,5	Durable goods
100,9	100,8	101,2	101,3	100,5	100,0	100,4	Non-durable goods
112,1	105,7	111,5	122,3	135,1	139,8	122,2	MINING AND QUARRYING
100,0	100,0	100,0	100,0	100,0	100,0	100,0	Mining of coal and lignite
111,3	114,6	120,2	132,1	138,7	140,6	125,8	Extraction of crude petroleum and natural gas
122,6	106,8	117,6	137,0	162,9	173,2	139,4	Mining of metal ores
100,2	100,6	100,5	100,5	100,6	100,0	100,3	Other mining and quarrying
102,6	103,2	103,6	103,9	104,8	104,5	103,8	MANUFACTURING
101,5	101,6	101,6	102,2	101,1	100,5	101,1	Manufacture of food products
100,7	100,9	101,3	99,8	99,8	99,8	100,4	Manufacture of beverages
119,5	119,0	119,1	119,1	119,1	118,1	115,5	Manufacture of tobacco products
97,3	96,8	95,8	96,1	95,7	95,3	97,0	Manufacture of textiles
95,5	95,5	102,5	102,4	102,7	102,6	97,9	Manufacture of wearing apparel
94,4	95,8	95,6	98,1	98,0	92,1	95,7	Manufacture of leather and related products
104,3	104,5	105,2	105,1	105,1	103,7	103,9	Manufacture of wood and of products of wood and cork, except furniture; manufacture of articles of straw and plaiting materials
101,9	101,1	103,0	102,7	103,9	104,4	102,2	Manufacture of paper and paper products
78,9	79,0	79,1	79,3	79,4	79,4	77,7	Printing and reproduction of recorded media
111,2	115,7	117,9	118,6	129,3	126,8	122,2	Manufacture of coke and refined petroleum products
98,7	99,5	100,0	99,8	98,5	98,7	100,9	Manufacture of chemicals and chemical products
99,8	99,7	99,7	99,7	99,7	99,7	99,7	Manufacture of basic pharmaceutical products and pharmaceutical preparations
101,9	101,7	102,0	101,9	101,9	101,9	101,7	Manufacture of rubber and plastic products
101,6	101,4	102,2	101,4	101,9	101,9	102,0	Manufacture of other non-metallic mineral products
111,2	114,0	111,4	114,1	116,8	116,6	115,0	Manufacture of basic metals
101,5	101,4	101,4	102,1	102,5	102,3	101,8	Manufacture of fabricated metal products, except machinery and equipment
115,5	115,5	115,5	115,8	115,8	121,0	111,3	Manufacture of computers, electronic and optical products
100,1	99,4	99,1	99,2	99,1	99,3	99,9	Manufacture of electrical equipment
99,1	99,0	99,4	99,4	99,4	99,4	99,3	Manufacture of machinery and equipment n.e.c.
100,4	100,3	100,5	100,6	100,9	100,8	100,8	Manufacture of motor vehicles, trailers and semi-trailers
101,7	110,3	110,3	110,3	110,3	102,2	103,3	Manufacture of other transport equipment
102,3	102,4	102,9	102,9	102,9	102,9	102,3	Manufacture of furniture
105,8	105,5	105,4	105,4	105,7	106,1	105,3	Other manufacturing
99,9	99,9	99,9	100,5	100,9	100,9	99,9	ELECTRICITY, GAS, STEAM AND AIR CONDITIONING SUPPLY
99,9	99,9	99,9	100,5	100,9	100,9	99,9	Electricity, gas, steam and air conditioning supply

**4.4. Индекси цена произвођача (наставак)**  
**Indices of producer prices (continued)**

	Ø 2016 = 100						
	2016	2017					
	XII	I	II	III	IV	V	VI
СНАБДЕВАЊЕ ВОДОМ И УПРАВЉАЊЕ ОТПАДНИМ ВОДАМА	100,4	100,4	100,4	100,4	100,4	100,4	100,8
Скупљање, пречишћавање и дистрибуција воде	100,4	100,4	100,4	100,4	100,4	100,4	100,8
Изабране групе производа							
Пољопривредне машине	100,9	100,9	100,9	102,6	102,6	102,6	102,6
Хемијска средства за пољопривреду	92,6	94,3	94,3	91,5	92,2	92,2	91,2
Елементи и материјал за уграђивање у грађевинарству	102,7	103,5	103,5	104,6	105,2	104,9	105,0
Друмска саобраћајна средства	100,1	100,1	100,1	100,1	100,1	100,1	100,1
Течна горива и мазива	117,6	126,9	131,3	125,5	130,3	117,1	110,4
ПОЉОПРИВРЕДА И РИБАРСТВО	102,1	103,0	104,9	103,8	108,0	108,0	95,9
ПОЉОПРИВРЕДА	102,1	102,9	104,8	103,6	107,8	107,8	95,7
Ратарство	101,6	102,0	106,4	102,7	110,0	109,6	100,9
Воћарство и виноградарство	104,7	97,3	105,1	115,9	111,9	111,7	69,1
Сточарство	102,8	103,9	103,4	104,3	106,2	106,3	107,7
Домаћа прерада	99,8	100,1	101,2	103,5	102,7	100,1	98,1
РИБАРСТВО	104,3	107,8	122,7	124,4	124,7	136,5	139,0
Изабране групе производа							
Жита	101,7	102,0	105,8	103,2	108,2	107,9	99,7
Пшеница	108,4	109,5	113,7	114,5	113,0	112,6	105,3
Кукуруз	97,1	98,8	102,1	104,5	107,1	106,3	101,8
Индустријско биље	101,6	103,3	111,4	100,9	117,8	120,3	108,1
Кромпир	96,4	90,5	99,8	91,8	84,1	93,9	106,6
Поврће	88,6	91,8	113,4	111,8	140,2	107,0	93,3
Воће	104,7	97,3	105,1	115,9	111,9	111,7	69,1
Стока и живина	102,8	105,1	103,3	104,4	110,6	113,7	115,4
Говеда	99,9	101,2	101,1	100,9	101,2	100,9	100,2
Свиње	105,8	107,5	105,9	108,5	120,8	123,4	125,6
Живина	95,7	104,7	98,1	97,4	86,0	102,2	104,0
Сточни производи	102,8	102,8	103,4	104,3	101,7	99,1	99,4
Млеко	100,5	101,2	100,7	100,4	99,5	98,8	98,4
Јаја	118,9	117,9	128,7	135,1	123,7	106,6	102,2

**Индекси цена произвођача (наставак)**  
**Indices of producer prices (continued)**

Ø 2016 = 100						I-XII 2017 I-XII 2016	
2017							
VII	VIII	IX	X	XI	XII		
							WATER SUPPLY, SEWERAGE, WASTE MANAGEMENT AND REMEDIATION ACTIVITIES
100,9	101,1	101,1	101,3	101,3	101,3	100,8	
							Water collection, treatment and supply
100,9	101,1	101,1	101,3	101,3	101,3	100,8	
							Selected groups of products
102,5	102,4	102,5	102,4	102,4	102,4	102,2	Agricultural machinery
90,7	91,8	90,1	88,6	85,6	85,6	90,7	Agricultural chemicals
104,4	104,0	104,2	103,9	104,7	104,5	104,4	Construction elements and material
100,1	100,1	100,1	100,1	100,1	100,1	100,1	Road transport vehicles
109,1	114,1	116,8	117,5	128,5	126,0	121,1	Liquid fuels and lubricants
99,0	107,5	110,4	110,4	109,8	110,6	105,0	AGRICULTURE AND FISHING
98,9	107,3	110,4	110,3	109,5	109,7	104,9	AGRICULTURE
107,5	109,1	110,2	112,5	111,0	110,8	107,0	Crop farming
70,6	87,8	108,8	94,0	123,0	118,3	81,3	Fruit growing and viticulture
107,9	108,7	111,1	106,2	104,5	106,5	105,6	Livestock breeding
100,0	97,6	99,3	100,0	112,0	107,7	102,4	Home processing
132,1	145,9	126,5	133,4	132,5	141,1	126,3	FISHING
							Selected groups of products
107,9	110,7	106,2	111,3	111,9	110,4	106,0	Cereals
108,6	111,9	113,1	115,7	116,7	114,1	111,0	Wheat
107,3	107,6	104,8	110,1	110,0	107,2	104,9	Maize
111,2	108,1	111,3	113,4	110,0	111,3	109,8	Industrial crops
103,9	100,7	106,5	113,3	118,0	118,1	100,0	Potatoes
83,2	88,6	101,7	107,4	103,7	94,9	98,2	Vegetables
70,6	87,8	108,8	94,0	123,0	118,3	81,3	Fruit
116,3	117,4	120,0	109,5	105,7	108,4	109,3	Animals
100,1	99,9	100,9	100,0	98,8	99,7	100,7	Cattle
127,6	128,7	132,1	115,0	109,9	114,7	115,8	Pigs
102,9	106,0	108,7	107,5	100,2	98,9	101,0	Poultry
98,8	98,8	100,2	102,1	103,1	104,3	102,0	Animal products
98,3	98,9	100,4	102,3	103,5	105,1	100,5	Milk
95,7	99,7	106,4	105,0	105,0	103,9	115,9	Eggs

#### 4.5. Просечне малопродајне цене, децембар 2017. – градови Average retail prices, December 2017 – towns

	Јед. мере Unit of measure	Република Србија Republic of Serbia	Београд Belgrade	Ваљево Valjevo	Зајечар Zajecar	Крагујевац Kragujevac	Краљево Kraljevo	Лесковац Leskovac	Ниш Nis
<b>ПРЕХРАМБЕНИ ПРОИЗВОДИ</b>									
Пиринач	kg	189,62	208,38	224,72	176,70	252,73	155,75	165,93	186,77
Пшенично брашно, Т-500	kg	49,34	53,22	53,62	42,69	47,71	50,50	54,01	45,87
Хлеб од пшеничног брашна, Т-500	kg	82,81	87,01	84,98	78,22	83,98	76,56	72,37	75,14
Макарони од белог брашна са јајима	kg	137,92	134,85	112,24	125,78	127,39	142,84	125,31	138,54
Кекс „Petit Beurre“	kg	250,09	247,58	341,91	219,19	332,69	225,17	319,28	259,25
Шаран, свеж	kg	516,56	484,93	550,00	...	550,00	539,33	549,50	413,04
Јунеће месо са костима	kg	541,67	565,51	539,81	504,37	592,47	544,92	513,40	574,01
Свињско месо са костима	kg	423,24	457,75	475,91	400,71	409,99	406,71	417,79	397,35
Пилеће месо, свеже (цело пиле)	kg	257,55	263,40	263,39	189,00	304,87	244,11	230,09	236,32
Сува свињска ребра	kg	549,00	550,19	555,03	479,46	545,32	497,87	524,45	570,24
Сува свињска сланина	kg	667,91	672,50	603,47	601,74	699,36	661,83	588,73	562,52
Пресована шунка	kg	787,98	888,30	791,35	670,99	665,31	757,18	648,38	726,43
Месни нарезак	kg	851,79	814,67	879,20	757,72	893,08	748,67	844,92	843,96
Виршле	kg	557,03	602,65	482,02	469,88	563,32	487,11	509,92	510,21
Домаћа свињска маст	kg	174,09	173,87	129,43	179,64	204,47	168,60	151,74	171,51
Јестиво уље (сунцокретово)	ℓ	135,86	141,00	133,56	128,72	138,95	125,83	128,96	133,17
Маргарин, стони	kg	244,98	256,58	226,72	219,83	229,28	236,30	227,57	230,96
Млеко, кравље, свеже	ℓ	89,84	94,79	85,64	78,55	95,71	96,34	64,54	83,43
Домаћи сир, бели, меки	kg	363,63	391,18	343,96	387,29	325,47	277,19	344,64	357,78
Маслац (бутер)	kg	1407,94	1388,46	1428,65	1402,78	1358,74	1477,75	1513,47	1379,56
Тврдокоран сир	kg	1005,39	1061,97	1069,91	898,33	944,12	824,14	735,49	985,65
Јаја, кокошја	ком,	13,51	14,02	13,05	11,75	13,87	12,47	12,17	13,09
Кромпир	kg	53,28	61,40	45,58	53,37	48,61	46,92	48,09	44,59
Пасуљ	kg	314,48	345,75	265,95	295,13	310,74	297,64	284,70	231,72
Црни лук, стари	kg	44,07	48,28	44,18	53,01	42,72	39,48	38,31	38,16
Шаргарепа	kg	57,30	65,21	47,06	53,92	53,39	46,85	45,66	43,48
Јабукe	kg	90,77	96,52	78,32	91,86	81,97	85,12	87,97	79,92
Лимун	kg	148,66	148,61	140,70	164,42	144,09	148,80	136,19	135,39
Шећер, кристал	kg	79,65	83,53	74,89	78,14	79,24	82,28	75,13	77,94
Џем	kg	437,41	443,27	411,55	357,21	468,84	312,95	417,42	393,95
Чоколада за јело и кување	kg	1006,06	1015,00	1007,42	1042,71	1007,10	982,68	1035,18	1015,20
Кафа, пржена, млевена	kg	1197,10	1227,46	902,06	1174,27	1185,74	1003,16	1288,41	1191,54
Кухињска со	kg	45,29	46,88	42,82	41,71	44,50	42,26	42,31	42,81
Вино, бело	ℓ	240,33	246,11	227,98	232,12	189,99	255,44	198,65	314,11
Ракија, шљивиовица	ℓ	582,67	572,48	709,02	549,47	539,68	579,31	547,02	524,50
Пиво, светло	ℓ	111,85	113,98	110,80	101,13	112,91	113,46	117,13	106,45
<b>НЕПРЕХРАМБЕНИ ПРОИЗВОДИ</b>									
Тоалетни сапун	kg	598,49	533,89	543,82	579,71	778,78	550,96	517,89	684,62
Детергент за машинско прање рубља	kg	153,17	151,81	134,55	144,11	151,10	146,51	147,57	144,76
Паста за зубе	туба	116,62	119,84	114,91	100,37	119,99	102,76	114,71	115,17
Маст за обућу	кутија	134,71	127,33	167,07	121,79	172,47	161,27	87,24	149,12
Цигла, пуна	ком,	13,71	13,50	15,58	16,50	14,50	16,80	14,66	15,74
Цемент, портланд	kg	13,70	13,40	13,46	14,00	13,70	12,36	13,71	14,44
Даска, чамова	м <sup>3</sup>	21901,42	22000,00	21718,03	21900,00	20995,00	20500,00	22978,25	22371,18
Гвожђе, бетонско, у котурима	kg	83,78	84,00	90,66	86,00	85,00	67,00	91,96	90,51
Ексери	kg	139,54	137,00	139,94	137,00	135,00	145,00	132,66	133,90
Синтетичка бела боја, основна	kg	408,69	560,12	369,29	292,49	469,99	347,49	287,95	352,22
Стакло, прозорско	м <sup>2</sup>	1049,48	1175,76	932,17	1200,00	1180,00	1300,00	850,00	979,80

РСД / RSD

Смедерево Smederevo	Ужице Uzice	Шабац Sabac	Нови Сад Novi Sad	Зрењанин Zrenjanin	Панчево Pančevo	Сремска Митровица Sremska Mitrovica	Суботица Subotica	Јед. мере Unit of measure	
FOOD PRODUCTS									
153,81	238,07	251,94	173,32	182,76	224,66	144,38	206,45	kg	Rice
43,58	51,03	48,80	50,30	48,92	49,90	54,65	44,84	kg	Flour, wheat, T-500
74,29	89,98	78,79	80,50	74,19	85,95	95,42	86,35	kg	Bread, wheat flour, T-500
								kg	Macaroni, white flour, with eggs
136,71	128,07	131,31	143,12	137,51	136,32	158,35	128,30	kg	Biscuits "Petit Beurre"
206,35	381,18	210,66	226,82	319,91	278,01	224,41	202,98	kg	
550,00	550,00	550,00	549,00	540,00	549,50	549,50	488,36	kg	Carp, fresh
445,74	445,74	526,25	550,44	566,54	517,10	553,49	583,25	kg	Beef, bone in
404,93	412,97	394,56	409,73	420,99	417,23	408,20	428,79	kg	Pork, bone in
257,41	275,74	262,72	278,59	274,66	227,25	229,37	271,29	kg	Chicken, fresh (whole chicken)
571,32	454,39	563,92	573,11	569,46	608,18	500,20	629,99	kg	Ribs, pork, smoked
765,59	811,42	689,52	671,43	610,35	633,80	551,90	899,99	kg	Bacon, dried
711,45	777,06	803,95	930,87	739,16	822,74	725,92	738,64	kg	Ham, pressed
891,16	927,70	945,84	961,14	804,37	960,61	794,83	952,62	kg	Meat, canned
534,73	502,53	594,28	607,24	500,51	599,76	559,71	612,14	kg	Hot dog
170,21	199,37	189,41	208,05	194,74	180,59	164,45	120,00	kg	Lard, pork
137,13	140,24	139,35	142,29	141,07	141,76	139,99	140,55	ℓ	Oil, edible (sunflower)
235,48	249,01	246,31	244,78	255,70	219,16	257,27	238,04	kg	Margarine, table
80,50	77,88	98,72	96,07	71,47	80,58	83,31	78,56	ℓ	Milk, cows
399,73	311,70	386,14	358,72	466,04	341,23	388,06	332,46	kg	Cheese, white, soft
1452,61	1413,72	1372,10	1425,65	1444,66	1429,82	1234,51	1376,69	kg	Butter
777,69	955,73	839,17	1079,43	1057,71	1064,25	1051,63	941,37	kg	Cheese, hard
13,03	14,47	13,48	13,68	13,23	13,09	13,11	13,02	pieces	Eggs, chicken
50,82	49,59	50,95	52,61	53,59	53,28	54,40	48,42	kg	Potatoes
318,49	321,76	279,03	314,39	281,73	265,30	326,05	320,74	kg	Beans
43,55	39,99	41,82	44,34	41,19	41,56	36,31	42,29	kg	Onions, old
57,44	58,41	51,94	55,97	56,09	55,84	41,62	53,59	kg	Carrots
88,19	101,58	98,77	91,51	87,17	89,69	90,52	81,39	kg	Apples
156,24	157,43	149,86	151,34	145,58	144,39	157,19	152,27	kg	Lemons
80,94	77,47	78,34	79,35	78,34	77,30	78,66	80,56	kg	Sugar, granules
497,75	463,63	407,57	371,48	586,14	451,88	636,36	378,52	kg	Jam
1019,38	1046,29	1055,41	987,77	1041,70	1003,63	990,47	877,92	kg	Chocolate, dark
1223,94	1228,32	1238,57	1305,53	1261,87	964,53	1246,10	1208,66	kg	Coffee, roasted, ground
44,77	47,94	45,40	48,02	51,63	47,92	46,53	49,33	kg	Salt, table
237,86	287,01	235,06	242,05	228,30	220,91	212,13	207,89	ℓ	Wine, white
553,00	651,12	473,48	654,37	659,90	647,42	576,65	532,33	ℓ	Brandy, natural, plum
106,73	117,37	116,30	111,53	114,59	111,05	110,64	114,73	ℓ	Beer, pale
NON-FOOD PRODUCTS									
663,40	696,03	647,43	729,98	745,13	818,90	555,36	547,43	kg	Soap, toilette
161,45	157,49	175,38	169,28	174,61	155,61	158,29	153,35	kg	Detergent for washing machine
114,07	116,06	119,22	116,33	129,97	96,45	119,37	102,42	tube	Toothpaste
124,18	105,42	130,90	114,09	149,20	114,68	131,08	166,94	box	Shoe polish
13,69	17,00	13,80	10,40	12,37	14,25	13,49	11,75	pieces	Brick, solid
13,70	13,20	14,00	13,20	13,82	13,80	14,00	14,00	kg	Cement Portland
19200,00	21000,00	24420,00	22068,00	22370,83	22268,27	23124,72	21500,00	m <sup>3</sup>	Fir boards
93,49	101,50	81,00	85,20	95,27	90,88	87,31	89,98	kg	Concrete irons in rolls
160,00	137,48	160,00	149,67	147,90	162,98	143,26	142,42	kg	Nails
287,40	404,46	608,79	351,78	343,76	537,07	279,82	369,02	m <sup>2</sup>	Sintetics white colors, basic
974,68	903,33	1000,00	1100,00	1172,60	889,12	1000,00	1480,00	m <sup>2</sup>	Glass for window



#### 4.6. Просечне откупне цене пољопривредних производа (I део) Average purchase prices of agricultural products (Part I)

	Пшеница <i>Wheat</i>	Кукуруз <i>Maize</i>	Јечам <i>Barley</i>	Кромпир <i>Potatoes</i>	Сено, небалирано <i>Hay, not in bales</i>	Црни лук <i>Onion</i>	Јабукe за јело <i>Edible apples</i>	Сунцокрет <i>Sunflower</i>	Соја <i>Soya</i>	RSD/kg
2016										
XII	16,21	14,39	19,20	19,85	14,61	17,82	53,40	31,82	38,92	
2017										
I	16,51	14,95	19,20	20,12	16,12	18,87	50,73	30,00	41,80	
II	17,26	15,61	15,78	22,12	15,73	22,06	52,99	36,50	43,48	
III	17,49	15,97	15,49	20,04	15,99	21,51	60,43	31,82	44,81	
IV	17,45	16,33	15,56	22,08	15,83	16,06	63,94	40,38	45,15	
V	17,11	16,28	15,16	19,54	10,84	23,80	64,21	40,92	47,34	
VI	15,77	15,76	16,09	22,79	12,83	24,90	56,79	36,32	46,97	
VII	16,27	16,26	16,00	22,80	9,54	16,62	47,31	36,32	49,30	
VIII	16,87	16,47	16,45	21,71	12,21	22,82	56,59	32,61	45,13	
IX	17,05	15,78	15,37	22,98	9,48	18,53	48,99	33,59	43,22	
X	17,44	16,70	16,81	25,95	11,65	19,61	44,63	33,95	46,52	
XI	17,67	16,75	17,74	25,46	11,40	21,37	57,36	34,95	46,73	
XII	17,34	17,16	15,60	27,19	13,77	17,21	59,49	35,24	47,30	

#### 4.6. Просечне откупне цене пољопривредних производа (II део) Average purchase prices of agricultural products (Part II)

	Шећерна репа <i>Sugar beet</i>	Товљена јунад <i>Fattened young cows</i>	Товљене свиње 50-110 kg <i>Pigs, fattened 50-110 kg</i>	Товљене свиње преко 110 kg <i>Pigs, fattened 110 kg</i>	Товљени пилићи <i>Fattened chickens</i>	Јаја, комад <i>Eggs, piece</i>	Млеко, кравље, ℓ <i>Milk, cow</i>	Мед <i>Honey</i>	Шаран <i>Carp</i>	RSD/kg
2016										
XII	4,10	221,24	147,23	144,81	105,96	9,23	30,68	290,10	279,98	
2017										
I	3,54	220,60	149,43	142,05	119,09	9,18	30,87	259,10	299,39	
II	3,54	219,09	148,12	140,99	106,00	9,93	30,63	287,35	359,13	
III	3,54	218,87	151,79	142,24	106,97	10,52	30,48	292,45	342,12	
IV	3,54	219,12	165,41	160,18	94,98	9,62	30,11	273,44	395,08	
V	3,54	216,91	172,48	165,32	113,41	8,32	29,78	244,70	409,77	
VI	3,54	217,26	176,71	166,02	115,68	7,80	29,64	365,22	375,20	
VII	3,54	215,82	181,48	150,22	113,73	7,23	29,65	366,65	395,04	
VIII	4,20	218,28	183,07	181,37	116,51	7,62	29,82	280,86	393,02	
IX	4,31	217,74	186,73	174,88	120,64	8,20	30,51	274,51	353,81	
X	4,22	215,51	161,85	158,92	120,09	8,06	30,91	301,59	369,75	
XI	4,26	213,53	154,41	148,90	111,05	8,06	31,41	275,71	350,51	
XII	4,24	213,75	159,18	151,65	110,88	8,04	31,95	272,44	410,63	

## 5. ЗАПОСЛЕНИ И ЗАРАДЕ

## EMPLOYMENT AND SALARIES (WAGES)

### Регистрована запосленост

Према претходним резултатима, у децембру је у односу на претходни месец забележен пад укупне регистроване запослености од 0,8% (16.166 лица). Код правних лица је број запослених, у радном односу, смањен за 8.615 лица, а код предузетника повећан за 1.984 лица.

У односу на децембар 2016, укупна регистрована запосленост је већа за 2,5% (50.453 лица). Код правних лица је број запослених, у радном односу, повећан за 38.021 лице, а код предузетника за 18.381 лице.

### Просечне зараде по запосленом исплаћене у децембру 2017. године

Просечна зарада која је у Републици Србији исплаћена у децембру 2017. године износи 74887 динара. У односу на просечну зараду исплаћену у новембру 2017. године, већа је и номинално и реално за 14,1% , док у односу на просечну зараду исплаћену у децембру 2016. године, номинално је већа за 1,7% , а реално је мања за 1,3% .

Просечна зарада без пореза и доприноса која је у Републици Србији исплаћена у децембру 2017. године износи 54344 динара. У односу на просечну зараду без пореза и доприноса исплаћену у новембру 2017. године, већа је и номинално и реално за 14,2% док у односу на просечну зараду без пореза и доприноса исплаћену у децембру 2016. године, номинално је већа за 1,7% а реално је мања за 1,3% .

### Employed

According to preliminary data, when December 2017 is related to the previous month the total registered employment was noted to fall by 0.8% (16 166 persons). The formal employment with legal entities decreased for 8 615 persons, and as regards unincorporated enterprises the formal employment increased for 1 984 persons.

Compared to December 2016, the total registered employment increased by 2.5% (plus 50 453 persons); the employment with legal entities was registered to increase for 38 021 persons, and the employment with unincorporated enterprises increased for 18 381 persons.

### Average salaries and wages paid in December 2017

The average salaries and wages paid in December 2017 in the Republic of Serbia amounted to RSD 74 887. Related to the average salaries and wages paid in November 2017 they increased by 14.1% both in nominal terms and in real terms; while in relation to the average salaries and wages paid in December 2016 they increased by 1.7% in nominal terms, and decreased by 1.3% in real terms.

In the Republic of Serbia, the average net (taxes and contributions deducted) salaries and wages paid in December 2017 amounted to RSD 54 344. In relation to the average net salaries and wages paid in November 2017 they increased by 14.2% both in nominal terms and in real terms; related to the average taxes and contributions deducted salaries and wages paid in December 2016 they increased by 1.7% in nominal terms, and decreased by 1.3% in real terms.

Запослени у правним лицима (привредна друштва, предузећа, задруге, установе и друге организације), лица која самостално обављају делатност, предузетници и запослени код њих  
*Employees at legal entities (companies, enterprises, cooperatives, institutions and other organizations) and persons performing activities for own account, entrepreneurs and their employees*

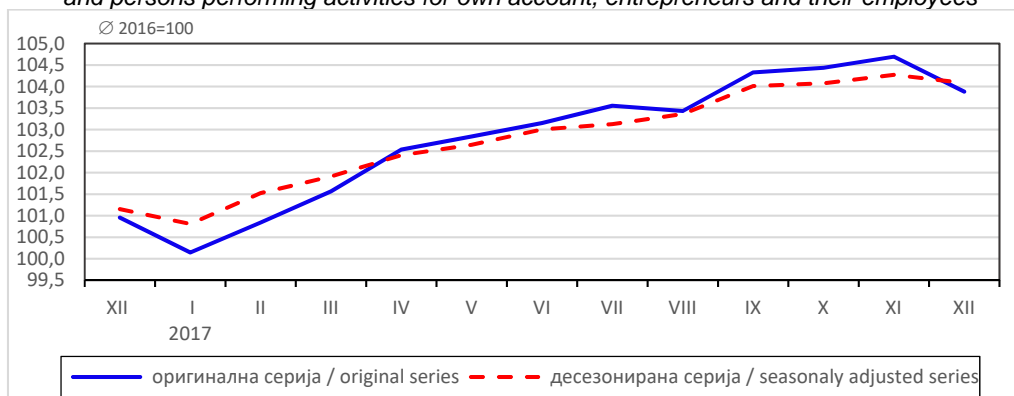

Номинални индекси просечних зарада, претходни месец = 100  
*Nominal indices of average salaries and wages, previous month = 100*

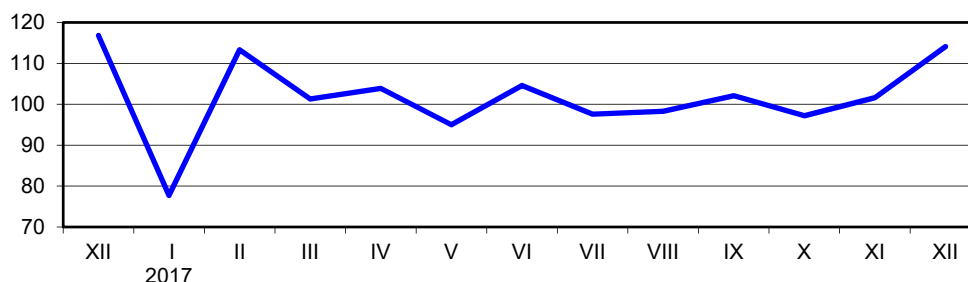

**5.1. Регистрована запосленост у Републици Србији<sup>1)</sup>**  
**Registered employment in the Republic of Serbia<sup>1)</sup>**

хиљаде / thousand

	Укупно Total	Запослени у правним лицима (привредна друштва, предузећа, задруге, установе и друге организације), лица која самостално обављају делатност, предузетници и запослени код њих Employees at legal entities (companies, enterprises, cooperatives, institutions and other organizations) and persons performing activities for own account, entrepreneurs and their employees							Регистро- вани индивидуални пољопривре- дници Registered individual agricultural producers (farmers)
		свега / All	од тога : / where off:						
			запослени код правних лица Employees at legal entities	од тога : / where off:		предузетници и запослени код њих и лица која самостално обављају делатност Entrepreneurs and their employees and persons individually running business	од тога : / where off:		
				у радном односу Employees in „long-term employment“	ван радног односа Employees in „temporary and occasional employment“		у радном односу Employees in „long-term employment“	ван радног односа Employees in „temporary and occasional employment“	
2016									
XII	2027	1939	1607	1547	60	332	329	3	88
2017									
I	2011	1923	1595	1538	57	328	326	2	88
II	2024	1937	1606	1546	60	331	328	2	88
III	2038	1951	1615	1553	62	335	333	3	87
IV	2056	1969	1630	1566	65	339	336	3	87
V	2061	1975	1632	1566	67	343	340	3	86
VI	2067	1981	1637	1568	69	344	342	3	86
VII	2074	1989	1643	1572	71	346	343	3	85
VIII	2071	1987	1640	1570	70	346	343	3	84
IX	2088	2004	1656	1585	71	348	345	3	84
X	2089	2006	1656	1587	70	350	347	3	83
XI	2094	2011	1662	1594	69	348	346	3	83
XII	2078	1995	1645	1585	60	350	348	3	82
I-XII 2017 I-XII 2016	102,6	103,0	102,3	102,2	105,7	105,9	105,9	115,3	95,7

<sup>1)</sup> Претходни резултати. / Preliminary data.

**5.2. Запослени у правним лицима (привредна друштва, предузећа, задруге, установе и друге организације), лица која самостално обављају делатност, предузетници и запослени код њих, по делатностима<sup>1)</sup> (I део)**
**Employees at legal entities (companies, enterprises, cooperatives, institutions and other organisations) and persons performing activities for own account, entrepreneurs and their employees, by sections<sup>1)</sup> (Part I)**

		хиљаде / thousand								
	Укупно Total	Пољо- привреда, шумарство и рибарство Agriculture, forestry and fishing	Рударство Mining and quarrying	Прерађивачка индустрија Manufacturing	Снабдевање електричном енергијом, гасом и паром Electricity, gas, steam and air conditioning supply	Снабдевање водом и управљање отпадним водама Water supply and waste water management	Грађевинарство Construction	Трговина на велико и мало и поправка моторних возила Wholesale and retail trade, motor vehicles repair	Саобраћај и складиштење Transportation and storage	
2016										
XII	1939	33	24	406	29	34	86	328	112	
2017										
I	1923	32	24	403	28	34	84	326	112	
II	1937	32	24	406	29	34	85	327	112	
III	1951	33	24	409	28	34	87	329	113	
IV	1969	33	24	413	29	35	89	332	114	
V	1975	33	25	416	29	35	90	331	114	
VI	1981	34	25	419	29	35	90	334	115	
VII	1989	34	25	420	29	35	91	335	116	
VIII	1987	34	25	421	29	35	91	335	116	
IX	2004	34	25	424	29	35	92	336	117	
X	2006	33	25	425	29	35	92	337	117	
XI	2011	33	25	428	29	35	91	338	118	
XII	1995	32	24	426	27	34	90	334	116	
I-XII 2017	103,0	99,3	101,2	106,0	94,1	102,2	101,2	102,5	101,7	
I-XII 2016										

**5.2. Запослени у правним лицима (привредна друштва, предузећа, задруге, установе и друге организације), лица која самостално обављају делатност, предузетници и запослени код њих, по делатностима<sup>1)</sup> (II део)**
**Employees at legal entities (companies, enterprises, cooperatives, institutions and other organisations) and persons performing activities for own account, entrepreneurs and their employees, by sections<sup>1)</sup> (Part II)**

		хиљаде / thousand										
	Услуге смештаја и исхране Accommodation and food services	Информисање и комуникације Information providing and communications	Финансијске делатности и делатност осигурања Financial and insurance activities	Пословање некретни- нама Real estate activities	Стручне, научне, инова- ционе и техничке дела- тности Profession- al, scientific, innovative and technical activities	Админи- стративне и помоћне услугне дела- тности Administra- tive and support service activities	Државна управа и обавезно социјално осигурање Public administra- tion and social insurance	Образовање Education	Здрав- ствена и социјална заштита Human health and social work	Уметност, забава и рекре- ација Art, entertain- ment and recreation	Остале услугне дела- тности Other service activities	
2016												
XII	70	57	44	6	93	88	158	140	158	33	39	
2017												
I	69	57	44	6	92	86	157	140	158	33	39	
II	69	58	44	6	93	87	159	140	158	33	39	
III	70	59	44	6	94	87	160	141	159	33	39	
IV	71	59	44	6	96	91	159	141	160	34	40	
V	72	59	44	6	97	89	160	141	161	34	41	
VI	72	59	43	6	97	89	160	139	160	34	41	
VII	73	60	43	6	97	92	160	138	160	34	42	
VIII	73	60	43	6	97	92	159	136	160	34	41	
IX	73	61	44	6	98	97	159	140	161	34	41	
X	73	61	44	6	98	95	160	141	161	34	41	
XI	72	61	44	6	99	96	159	142	161	34	41	
XII	75	62	44	6	98	98	157	140	160	34	40	
I-XII 2017	105,7	107,5	98,3	103,2	105,2	107,3	100,2	101,1	100,1	103,8	103,6	
I-XII 2016												

<sup>1)</sup> Претходни резултати. / Preliminary data.

### 5.3. Незапослена лица<sup>1)</sup> у Републици Србији *Unemployed persons in the Republic of Serbia<sup>1)</sup>*

	Стање крајем периода / State at the end of the period							У току периода / During the period			
	лица која траже запо­слење <sup>2)</sup> , укупно <i>Persons seeking employment<sup>2)</sup> Total</i>	неза­пос­лена лица <sup>3)</sup> <i>Unem­plo­yed persons<sup>3)</sup></i>	неза­пос­лена лица која први пут траже запо­слење <i>Unem­plo­yed persons seeking employ­ment for the first time</i>	неза­пос­лена лица која су била запо­слена а траже запо­слење <i>Unem­plo­yed were employed but are seeking employ­ment</i>	неза­пос­лена лица без квалифи­кација <i>Unem­plo­yed persons without qualifica­tion</i>	лица која примају новчану накнаду <i>Persons receiving financial benefits</i>	неза­пос­лене жене <i>Unemployed women</i>		новоприја­вљена лица <i>Newly registered persons</i>	за­пос­лени према евиденцији Националне службе за запошља­вање <i>Employed, registered with the National Employment Service</i>	брисани са евиденције Националне службе за запо­шљавање <i>Deleted from the National Employment Service records</i>
							свега <i>All</i>	без квалифи­кација <i>Without qualification</i>			
2016											
XII	828439	700947	232945	468002	222585	38294	358792	111897	39218	32866	50136
2017											
I	820235	693864	228441	465423	223162	38209	355222	111447	36485	15380	62524
II	822970	696579	229008	467571	224312	39991	356671	112022	34455	18353	49011
III	814970	687896	226951	460945	223585	40246	353784	112185	35734	27587	61742
IV	804406	676693	223290	453403	220992	39467	349556	111477	27710	24088	57085
V	792496	659698	218339	441359	216789	37552	342364	109949	31301	28300	69579
VI	778023	645426	215286	430140	212303	36077	337008	108112	31250	24741	70017
VII	772214	638718	213313	425405	209113	36349	335368	106827	30394	20968	63833
VIII	762590	628866	209907	418959	205823	36923	331820	105370	29302	21461	68006
IX	754252	622971	208221	414750	204636	36613	328380	104906	33407	25898	67860
X	748669	619965	207701	412264	203416	36808	327612	104395	35517	21752	64482
XI	743833	617376	206065	411311	203310	36431	325808	104091	32204	21179	59747
XII	741423	618827	203981	414846	204708	36537	324977	104086	33908	18790	54899

<sup>1)</sup> Извор: Национална служба за запошљавање. / Source: National Employment Service.

<sup>2)</sup> Сходно члану 3. Закона о запошљавању и осигурању за случај незапослености („Службени гласник РС”, бр. 36/09).  
According to the art. 3 of the Act on employment and unemployment insurance (“Official Gazette of RS”, No 36/09).

<sup>3)</sup> Сходно члану 2. Закона о запошљавању и осигурању за случај незапослености („Службени гласник РС”, бр. 36/09).  
According to the art. 2 of the Act on employment and unemployment insurance (“Official Gazette of RS”, No 36/09).

#### 5.4. Просечне зараде<sup>1)</sup> по секторима делатности (I део) Average salaries<sup>1)</sup> (wages) by sections of activities (Part I)

РСД / RSD

	Укупно <i>Total</i>	Пољопривреда, шумарство и рибарство <i>Agriculture, hunting and forestry</i>	Рударство <i>Mining and quarrying</i>	Прерађивачка индустрија <i>Manufacturing</i>	Снабдевање електричном енергијом, гасом и паром <i>Electricity, gas and steam supply</i>	Снабдевање водом и управљање отпадним водама <i>Water supply and waste water management</i>	Грађевинарство <i>Construction</i>	Трговина на велико и мало и поправка моторних возила <i>Wholesale and retail trade, repair</i>	Саобраћај и складиштење <i>Transport, storage and communications</i>	Услуге смештаја и исхране <i>Accommodation and food services</i>
Република Србија Republic of Serbia										
2016										
XII	73641	64204	101957	70716	108708	62911	66251	55472	73515	41108
2017										
I	57231	52447	103822	54643	106468	51275	52167	46316	60766	37620
II	64847	56462	105902	60685	110911	57497	57657	49882	67663	38977
III	65695	57400	105269	60645	111878	57346	60039	52015	68478	40503
IV	68246	59008	110578	66291	111883	58830	57581	54159	67081	40184
V	64860	56607	106272	61041	110397	56322	57134	54185	66893	38850
VI	67857	59023	107411	66859	114176	58929	62261	50944	68663	40877
VII	66251	58418	104262	64641	110223	58174	58283	50930	68707	38680
VIII	65094	57129	104357	62076	109749	57650	60243	50214	67500	41222
IX	66438	59225	104913	62746	110599	57896	59231	50515	68406	39462
X	64602	57296	99094	61775	106699	57785	57020	49878	66709	39057
XI	65609	58491	102798	62349	110801	58829	58686	50669	66842	39808
XII	74887	68136	106650	74024	108697	64584	70314	57935	69199	45716
I-XII 2017 I-XII 2016	103,9	107,5	103,1	105,4	103,0	102,4	103,3	104,7	102,9	105,1

#### 5.4. Просечне зараде<sup>1)</sup> по секторима делатности (II део) Average salaries<sup>1)</sup> (wages) by sections of activities (Part II)

РСД / RSD

	Информисање и комуникације <i>Information providing and communications</i>	Финансијске делатности и делатност осигурања <i>Financial mediation and insurance activities</i>	Пословање некретно- нама <i>Real estate, renting activities</i>	Стручне, научне, иновационе и техничке делатности <i>Professional, scientific, innovative and technical activities</i>	Административне и помоћне услугне делатности <i>Administrative and auxiliary service activities</i>	Државна управа и обавезно социјално осигурање <i>Public administration and social insurance</i>	Образовање <i>Education</i>	Здравствена и социјална заштита <i>Health and social work</i>	Уметност, забава и рекреација <i>Art, entertainment and recreation</i>	Остале услугне делатности <i>Other service activities</i>
Република Србија Republic of Serbia										
2016										
XII	142881	162573	77749	112638	52060	76850	59029	76372	58976	55794
2017										
I	94458	101049	60860	92153	45029	60691	57732	40590	45316	38047
II	127034	101367	72524	91870	54836	69103	58703	60789	52918	49379
III	120219	121485	78195	106656	52808	69922	58368	59880	54785	48986
IV	152992	128098	85255	95475	55064	69705	59062	60368	55276	47717
V	107326	106243	67058	92616	56197	67350	57873	61475	52694	49500
VI	120974	130830	94423	104498	54852	69580	59745	60650	52901	48722
VII	123595	110114	66021	103067	54114	68375	59737	59687	54846	46441
VIII	118468	112912	73248	99606	48668	68977	57503	59917	54903	49072
IX	134531	120014	78918	97993	55258	69340	60042	60519	53727	48294
X	114192	109774	66219	95161	54143	69905	59007	59478	56594	46067
XI	118986	115685	66992	97835	55283	69741	59137	60485	53274	46648
XII	156587	179799	82656	120389	62096	79820	61554	64514	61553	54810
I-XII 2017 I-XII 2016	105,7	104,5	104,0	100,5	109,6	102,6	104,1	102,5	105,4	101,3

<sup>1)</sup> Приказивање података по делатностима врши се у складу са Уредбом о Класификацији делатности („Службени гласник РС“, број 54/10).  
The data presentation is performed in accordance with the Regulation on the Classification of Activities ("Official Herald of RS", no. 54/10).

### 5.5. Просечне зараде<sup>1)</sup> без пореза и доприноса, по секторима делатности (I део) Average salaries<sup>1)</sup> (wages), without taxes and contributions, by sections of activities (Part I)

		РСД / RSD								
Укупно Total		Пољопривреда, шумарство и рибарство Agriculture, hunting and forestry	Рударство Mining and quarrying	Прерађивачка индустрија Manufacturing	Снабдевање електричном енергијом, гасом и паром Electricity, gas and water supply	Снабдевање водом и управљање отпадним водама Water supply and waste water management	Грађевинарство Construction	Трговина на велико и мало и поправка моторних возила Wholesale and retail trade, repair	Саобраћај и складиштење Transport, storage and communications	Услуге смештаја и исхране Accommodation and food services
Република Србија Republic of Serbia										
2016										
XII	53456	46246	72706	51284	77368	45444	48479	40906	53712	30312
2017										
I	41508	37926	74718	39747	75815	36931	38112	33951	44611	27767
II	46990	40722	75475	44075	78920	41387	41866	36479	49150	28651
III	47814	41524	75045	44267	79623	41428	43665	38596	49931	29832
IV	49635	42553	79505	48480	79643	42614	42001	40042	48870	29583
V	47136	40803	75755	44493	78482	40534	41620	40009	48962	28620
VI	49238	42508	76775	48556	81133	42538	45358	37404	49969	30081
VII	48101	42112	74398	46952	78434	42018	42500	37398	50597	28551
VIII	47220	41296	74393	45119	78092	41549	43903	36757	49218	30275
IX	48212	42714	74781	45527	78713	41686	43133	37033	49930	29054
X	46879	41388	70707	44959	75974	41735	41508	36508	48898	28773
XI	47575	42182	73332	45265	78857	42516	42824	37003	48679	29353
XII	54344	49150	76108	53688	77394	46576	51445	42553	50433	33538
I-XII 2017 I-XII 2016	103,9	107,5	103,2	105,3	103,0	102,2	103,5	104,6	102,9	104,9

### 5.5. Просечне зараде<sup>1)</sup> без пореза и доприноса, по секторима делатности (II део) Average salaries<sup>1)</sup> (wages), without taxes and contributions, by sections of activities (Part II)

		РСД / RSD								
Информисање и комуникације Information providing and communications		Финансијске делатности и делатност осигурања Financial mediation and insurance activities	Пословање некретностима Real estate, renting activities	Стручне, научне, иновационе и техничке делатности Professional, scientific, innovative and technical activities	Административне и помоћне услужне делатности Administrative and auxiliary service activities	Државна управа и обавезно социјално осигурање Public administration and social insurance	Образовање Education	Здравствена и социјална заштита Health and social work	Уметност, забава и рекреација Art, entertainment and recreation	Остале услужне делатности Other service activities
Република Србија Republic of Serbia										
2016										
XII	106510	118863	56069	82581	37890	55157	42400	55249	42746	41145
2017										
I	70396	73407	43942	67902	32659	43544	41432	29093	32739	28280
II	95974	73390	52884	67541	39681	49622	42146	43768	38319	36387
III	91242	88552	56668	79763	38362	50214	41991	43180	39407	36200
IV	114642	92819	63327	70153	39888	50076	42427	43535	39674	35162
V	80477	78554	48538	68141	40621	48290	41641	44330	38810	36322
VI	90587	95232	70099	78343	39706	49940	42938	43694	38439	35902
VII	93138	80036	47654	76276	39169	49082	42909	43093	39004	34191
VIII	88717	81613	52944	73780	35177	49634	41346	43206	40371	36137
IX	103108	86540	57106	72010	39970	49773	43125	43665	39065	35507
X	86732	79307	47747	70183	39218	49847	42395	42965	40506	33790
XI	89363	84107	48381	72525	39993	50076	42480	43637	38514	34420
XII	117167	131422	59678	88263	44850	57371	44241	46565	44909	40293
I-XII 2017 I-XII 2016	105,8	104,6	104,2	100,1	109,3	102,5	104,0	102,4	105,2	101,0

<sup>1)</sup> Приказивање података по делатностима врши се у складу са Уредбом о Класификацији делатности („Службени гласник РС”, број 54/10).  
The data presentation is performed in accordance with the Regulation on the Classification of Activities (“Official Herald of RS”, no. 54/10).

### 5.6. Номинални индекси зарада<sup>1)</sup> по секторима делатности (I део) Nominal salaries<sup>1)</sup> (wages) indices by sections of activities (Part I)

∅ 2016 = 100

	Укупно <i>Total</i>	Пољопривреда, шумарство и рибарство <i>Agriculture, hunting and forestry</i>	Рударство <i>Mining and quarrying</i>	Прерађивачка индустрија <i>Manufacturing</i>	Снабдевање електричном енергијом, гасом и паром <i>Electricity, gas and water supply</i>	Снабдевање водом и управљање отпадним водама <i>Water supply and waste water management</i>	Грађевинарство <i>Construction</i>	Трговина на велико и мало и поправка моторних возила <i>Wholesale and retail trade, repair</i>	Саобраћај и складиштење <i>Transport, storage and communications</i>	Услуге смештаја и исхране <i>Accommodation and food services</i>
Република Србија Republic of Serbia										
2016										
XII	116,0	118,4	100,0	117,9	101,6	111,2	115,7	112,9	112,5	107,8
2017										
I	90,2	96,7	101,8	91,1	99,5	90,6	91,1	94,2	93,0	98,6
II	102,2	104,1	103,9	101,2	103,7	101,6	100,7	101,5	103,6	102,2
III	103,5	105,8	103,3	101,1	104,6	101,4	104,8	105,8	104,8	106,2
IV	107,5	108,8	108,5	110,6	104,6	104,0	100,5	110,2	102,7	105,4
V	102,2	104,4	104,2	101,8	103,2	99,6	99,7	110,2	102,4	101,9
VI	106,9	108,8	105,4	111,5	106,7	104,2	108,7	103,6	105,1	107,2
VII	104,4	107,7	102,3	107,8	103,00	102,8	101,7	103,6	105,2	101,4
VIII	102,6	105,3	102,4	103,5	102,6	101,9	105,2	102,2	103,3	108,1
IX	104,7	109,2	102,9	104,7	103,4	102,3	103,4	102,8	104,7	103,5
X	101,8	105,6	97,2	103,0	99,7	102,1	99,5	101,5	102,1	102,4
XI	103,4	107,8	100,8	104,0	103,6	104,0	102,5	103,1	102,3	104,4
XII	118,0	125,6	104,6	123,5	101,6	114,2	122,8	117,9	105,9	119,9
I-XII 2017 I-XII 2016	103,9	107,5	103,1	105,4	103,0	102,4	103,3	104,7	102,9	105,1

### 5.6. Номинални индекси зарада<sup>1)</sup> по секторима делатности (II део) Nominal salaries<sup>1)</sup> (wages) indices by sections of activities (Part II)

∅ 2016 = 100

	Информисање и комуникације <i>Information providing and communications</i>	Финансијске делатности и делатност осигурања <i>Financial mediation and insurance activities</i>	Пословање некретностима <i>Real estate, renting activities</i>	Стручне, научне, иновационе и техничке делатности <i>Professional, scientific, innovative and technical activities</i>	Административне и помоћне услужне делатности <i>Administrative and auxiliary service activities</i>	Државна управа и обавезно социјално осигурање <i>Public administration and social insurance</i>	Образовање <i>Education</i>	Здравствена и социјална заштита <i>Health and social work</i>	Уметност, забава и рекреација <i>Art, entertainment and recreation</i>	Остале услужне делатности <i>Other service activities</i>
Република Србија Republic of Serbia										
2016										
XII	121,7	141,9	108,7	113,5	105,5	113,7	104,1	132,6	114,9	118,2
2017										
I	80,4	88,2	85,1	92,8	91,2	89,8	101,8	70,5	88,3	80,6
II	108,2	88,5	101,4	92,5	111,1	102,2	103,5	105,6	103,1	104,6
III	102,4	106,1	109,3	107,4	107,0	103,4	102,9	104,0	106,8	103,8
IV	130,3	111,8	119,1	96,2	111,6	103,1	104,1	104,8	107,7	101,1
V	91,4	92,8	93,7	93,3	113,8	99,6	102,0	106,8	102,7	104,9
VI	103,0	114,2	132,0	105,3	111,1	102,9	105,3	105,3	103,1	103,2
VII	105,2	96,1	92,3	103,8	109,6	101,1	105,3	103,7	106,9	98,4
VIII	100,9	98,6	102,4	100,3	98,6	102,0	101,4	104,1	107,0	104,0
IX	114,6	104,8	110,3	98,7	111,9	102,6	105,9	105,1	104,7	102,3
X	97,2	95,8	92,5	95,8	109,7	103,4	104,0	103,3	110,3	97,6
XI	101,3	101,0	93,6	98,5	112,0	103,2	104,3	105,0	103,8	98,8
XII	133,3	157,0	115,5	121,3	125,8	118,1	108,5	112,0	120,0	116,1
I-XII 2017 I-XII 2016	105,7	104,5	104,0	100,5	109,6	102,6	104,1	102,5	105,4	101,3

<sup>1)</sup> Приказивање података по делатностима врши се у складу са Уредбом о Класификацији делатности („Службени гласник РС”, број 54/10).  
The data presentation is performed in accordance with the Regulation on the Classification of Activities (“Official Herald of RS”, no. 54/10).



### 5.7. Реални индекси зарада<sup>1)</sup> по секторима делатности (I део) Real salaries<sup>1)</sup> (wages) indices by sections of activities (Part I)

∅ 2016 = 100

	Укупно <i>Total</i>	Пољопривреда, шумарство и рибарство <i>Agriculture, hunting and forestry</i>	Рударство <i>Mining and quarrying</i>	Прерађивачка индустрија <i>Manufacturing</i>	Снабдевање електричном енергијом, гасом и паром <i>Electricity, gas and water supply</i>	Снабдевање водом и управљање отпадним водама <i>Water supply and waste water management</i>	Грађевинарство <i>Construction</i>	Трговина на велико и мало и поправка моторних возила <i>Wholesale and retail trade, repair</i>	Саобраћај и складиштење <i>Transport, storage and communications</i>	Услуге смештаја и исхране <i>Accommodation and food services</i>
Република Србија Republic of Serbia										
2016										
XII	115,7	118,0	99,7	117,5	101,3	110,9	115,4	112,6	112,2	107,5
2017										
I	88,7	95,1	100,1	89,6	97,8	89,1	89,6	92,6	91,4	97,0
II	99,7	101,6	101,4	98,7	101,2	99,1	98,2	99,0	101,1	99,7
III	100,8	103,0	100,6	98,4	101,9	98,7	102,0	103,0	102,0	103,4
IV	103,9	105,1	104,8	106,9	101,1	100,5	97,1	106,5	99,2	101,8
V	99,2	101,4	101,2	98,8	100,2	96,7	96,8	107,0	99,4	98,9
VI	103,6	105,4	102,1	108,0	103,4	101,0	105,3	100,4	101,8	103,9
VII	101,6	104,8	99,5	104,9	100,2	100,00	98,9	100,8	102,3	98,6
VIII	99,6	102,2	99,4	100,5	99,6	98,9	102,1	99,2	100,3	105,0
IX	101,6	105,9	99,8	101,6	100,3	99,2	100,3	99,7	101,6	100,4
X	98,5	102,2	94,1	99,7	96,5	98,8	96,3	98,3	98,8	99,1
XI	100,1	104,4	97,6	100,7	100,3	100,7	99,2	99,8	99,0	101,1
XII	114,2	121,6	101,3	119,6	98,4	110,6	118,9	114,1	102,5	116,1
I-XII 2017 I-XII 2016	100,9	104,4	100,1	102,3	100,0	99,4	100,3	101,7	99,9	102,0

### 5.7. Реални индекси зарада<sup>1)</sup> по секторима делатности (II део) Real salaries<sup>1)</sup> (wages) indices by sections of activities (Part II)

∅ 2016 = 100

	Информисање и комуникације <i>Information providing and communications</i>	Финансијске делатности и делатност осигурања <i>Financial mediation and insurance activities</i>	Пословање некретностима <i>Real estate, renting activities</i>	Стручне, научне, иновационе и техничке делатности <i>Professional, scientific, innovative and technical activities</i>	Административне и помоћне услужне делатности <i>Administrative and auxiliary service activities</i>	Државна управа и обавезно социјално осигурање <i>Public administration and social insurance</i>	Образовање <i>Education</i>	Здравствена и социјална заштита <i>Health and social work</i>	Уметност, забава и рекреација <i>Art, entertainment and recreation</i>	Остале услужне делатности <i>Other service activities</i>
Република Србија Republic of Serbia										
2016										
XII	121,3	141,5	108,4	113,2	105,2	113,4	103,8	132,2	114,6	117,8
2017										
I	79,1	86,7	83,7	91,2	89,7	88,3	100,1	69,3	86,8	79,3
II	105,6	86,3	98,9	90,2	108,4	99,7	101,0	103,0	100,6	102,0
III	99,7	103,3	106,4	104,6	104,2	100,7	100,2	101,3	104,0	101,1
IV	125,9	108,0	115,1	92,9	107,8	99,6	100,6	101,3	104,1	97,7
V	88,7	90,1	91,0	90,6	110,5	96,7	99,0	103,7	99,7	101,8
VI	99,8	110,7	127,9	102,0	107,7	99,7	102,0	102,0	99,9	100,0
VII	102,3	93,5	89,8	101,00	106,6	98,3	102,4	100,9	104,00	95,7
VIII	98,0	95,7	99,4	97,4	95,7	99,0	98,4	101,1	103,9	101,0
IX	111,2	101,6	107,0	95,7	108,5	99,5	102,7	101,9	101,6	99,2
X	94,1	92,7	89,5	92,7	106,2	100,1	100,7	100,0	106,8	94,5
XI	98,1	97,8	90,6	95,4	108,4	99,9	101,0	101,6	100,5	95,6
XII	129,0	152,0	111,8	117,4	121,8	114,3	105,0	108,4	116,2	112,4
I-XII 2017 I-XII 2016	102,6	101,5	101,0	97,6	106,4	99,6	101,1	99,5	102,3	98,3

<sup>1)</sup> Приказивање података по делатностима врши се у складу са Уредбом о Класификацији делатности („Службени гласник РС“, број 54/10).  
The data presentation is performed in accordance with the Regulation on the Classification of Activities (“Official Herald of RS”, no. 54/10).

### 5.8. Номинални индекси<sup>1)</sup> зарада без пореза и доприноса, по секторима делатности (I део) *Nominal salaries<sup>1)</sup> (wages) indices, without taxes and contributions, by sections of activities (Part I)*

∅ 2016 = 100

	Укупно <i>Total</i>	Пољопривреда, шумарство и рибарство <i>Agriculture, hunting and forestry</i>	Рударство <i>Mining and quarrying</i>	Прерађивачка индустрија <i>Manufacturing</i>	Снабдевање електричном енергијом, гасом и паром <i>Electricity, gas and water supply</i>	Снабдевање водом и управљање отпадним водама <i>Water supply and waste water management</i>	Грађевинарство <i>Construction</i>	Трговина на велико и мало и поправка моторних возила <i>Wholesale and retail trade, repair</i>	Саобраћај и складиштење <i>Transport, storage and communications</i>	Услуге смештаја и исхране <i>Accommodation and food services</i>
Република Србија Republic of Serbia										
2016										
XII	116,0	118,2	99,9	117,6	101,6	111,2	116,3	113,2	112,6	107,8
2017										
I	90,0	96,9	102,7	91,1	99,6	90,4	91,4	93,9	93,5	98,7
II	101,9	104,1	103,7	101,0	103,6	101,3	100,4	100,9	103,0	101,9
III	103,7	106,1	103,1	101,5	104,6	101,4	104,7	106,8	104,7	106,1
IV	107,7	108,8	109,3	111,1	104,6	104,3	100,7	110,8	102,5	105,2
V	102,3	104,3	104,1	102,0	103,1	99,2	99,8	110,7	102,7	101,8
VI	106,8	108,6	105,5	111,3	106,5	104,1	108,8	103,5	104,8	107,0
VII	104,3	107,6	102,2	107,6	103,0	102,8	101,9	103,5	106,1	101,5
VIII	102,4	105,5	102,2	103,4	102,5	101,7	105,3	101,7	103,2	107,6
IX	104,6	109,2	102,8	104,4	103,4	102,0	103,4	102,5	104,7	103,3
X	101,7	105,8	97,2	103,1	99,8	102,1	99,5	101,0	102,5	102,3
XI	103,2	107,8	100,8	103,8	103,6	104,0	102,7	102,4	102,1	104,4
XII	117,9	125,6	104,6	123,1	101,6	114,0	123,4	117,7	105,7	119,3
I-XII 2017 I-XII 2016	103,9	107,5	103,2	105,3	103,0	102,2	103,5	104,6	102,9	104,9

### 5.8. Номинални индекси<sup>1)</sup> зарада без пореза и доприноса, по секторима делатности (II део) *Nominal salaries<sup>1)</sup> (wages) indices, without taxes and contributions, by sections of activities (Part II)*

∅ 2016 = 100

	Информисање и комуникације <i>Information providing and communications</i>	Финансијске делатности и делатност осигурања <i>Financial mediation and insurance activities</i>	Пословање некретностима <i>Real estate, renting activities</i>	Стручне, научне, иновационе и техничке делатности <i>Professional, scientific, innovative and technical activities</i>	Административне и помоћне услужне делатности <i>Administrative and auxiliary service activities</i>	Државна управа и обавезно социјално осигурање <i>Public administration and social insurance</i>	Образовање <i>Education</i>	Здравствена и социјална заштита <i>Health and social work</i>	Уметност, забава и рекреација <i>Art, entertainment and recreation</i>	Остале услужне делатности <i>Other service activities</i>
Република Србија Republic of Serbia										
2016										
XII	120,5	142,9	108,0	112,1	105,8	113,6	103,9	133,0	114,8	118,0
2017										
I	79,7	88,3	84,6	92,2	91,2	89,7	101,6	70,0	87,9	81,1
II	108,6	88,2	101,9	91,7	110,8	102,2	103,3	105,3	102,9	104,3
III	103,2	106,5	109,2	108,3	107,1	103,4	102,9	103,9	105,9	103,8
IV	129,7	111,6	122,0	95,2	111,3	103,1	104,0	104,8	106,6	100,8
V	91,1	94,5	93,5	92,5	113,4	99,4	102,1	106,7	104,3	104,2
VI	102,5	114,5	135,0	106,4	110,8	102,8	105,3	105,2	103,3	103,0
VII	105,4	96,2	91,8	103,6	109,3	101,1	105,2	103,7	104,8	98,0
VIII	100,4	98,1	102,0	100,2	98,2	102,2	101,4	104,0	108,5	103,6
IX	116,7	104,1	110,0	97,8	111,6	102,5	105,7	105,1	104,9	101,8
X	98,1	95,4	92,0	95,3	109,5	102,7	103,9	103,4	108,8	96,9
XI	101,1	101,1	93,2	98,5	111,6	103,1	104,1	105,0	103,5	98,7
XII	132,6	158,0	115,0	119,8	125,2	118,1	108,5	112,1	120,6	115,5
I-XII 2017 I-XII 2016	105,8	104,6	104,2	100,1	109,3	102,5	104,0	102,4	105,2	101,0

<sup>1)</sup> Приказивање података по делатностима врши се у складу са Уредбом о Класификацији делатности („Службени гласник РС”, број 54/10).  
*The data presentation is performed in accordance with the Regulation on the Classification of Activities (“Official Herald of RS”, no. 54/10).*

**5.9. Реални индекси<sup>1)</sup> зарада без пореза и доприноса, по секторима делатности (I део)**  
**Real salaries<sup>1)</sup> (wages) indices, without taxes and contributions, by sections of activities (Part I)**

∅ 2016 = 100

	Укупно <i>Total</i>	Пољопривреда, шумарство и рибарство <i>Agriculture, hunting and forestry</i>	Рударство <i>Mining and quarrying</i>	Прерађивачка индустрија <i>Manufacturing</i>	Снабдевање електричном енергијом, гасом и паром <i>Electricity, gas and water supply</i>	Снабдевање водом и управљање отпадним водама <i>Water supply and waste water management</i>	Грађевинарство <i>Construction</i>	Трговина на велико и мало и поправка моторних возила <i>Wholesale and retail trade, repair</i>	Саобраћај и складиштење <i>Transport, storage and communications</i>	Услуге смештаја и исхране <i>Accommodation and food services</i>
Република Србија Republic of Serbia										
2016										
XII	115,7	117,8	99,6	117,2	101,3	110,9	116,0	112,9	112,3	107,5
2017										
I	88,5	95,3	101,0	89,6	97,9	88,9	89,9	92,3	91,9	97,1
II	99,4	101,6	101,2	98,5	101,1	98,8	98,0	98,4	100,5	99,4
III	101,0	103,3	100,4	98,8	101,9	98,7	101,9	104,0	101,9	103,3
IV	104,1	105,1	105,6	107,3	101,1	100,8	97,3	107,1	99,0	101,6
V	99,3	101,3	101,1	99,0	100,1	96,3	96,9	107,5	99,7	98,8
VI	103,5	105,2	102,2	107,8	103,2	100,9	105,4	100,3	101,6	103,7
VII	101,5	104,7	99,4	104,7	100,2	100,00	99,1	100,7	103,2	98,7
VIII	99,4	102,4	99,2	100,4	99,5	98,7	102,2	98,7	100,2	104,5
IX	101,5	105,9	99,7	101,3	100,3	98,9	100,3	99,4	101,6	100,2
X	98,5	102,4	94,1	99,8	96,6	98,8	96,3	97,8	99,2	99,0
XI	99,9	104,4	97,6	100,5	100,3	100,7	99,4	99,1	98,8	101,1
XII	114,1	121,6	101,3	119,2	98,4	110,4	119,5	113,9	102,3	115,5
I-XII 2017 I-XII 2016	100,9	104,4	100,2	102,2	100,0	99,2	100,5	101,6	99,9	101,8

**5.9. Реални индекси<sup>1)</sup> зарада без пореза и доприноса, по секторима делатности (II део)**  
**Real salaries<sup>1)</sup> (wages) indices, without taxes and contributions, by sections of activities (Part II)**

∅ 2016 = 100

	Информисање и комуникације <i>Information providing and communications</i>	Финансијске делатности и делатност осигурања <i>Financial mediation and insurance activities</i>	Пословање некретностима <i>Real estate, renting activities</i>	Стручне, научне, иновационе и техничке делатности <i>Professional, scientific, innovative and technical activities</i>	Административне и помоћне услужне делатности <i>Administrative and auxiliary service activities</i>	Државна управа и обавезно социјално осигурање <i>Public administration and social insurance</i>	Образовање <i>Education</i>	Здравствена и социјална заштита <i>Health and social work</i>	Уметност, забава и рекреација <i>Art, entertainment and recreation</i>	Остале услужне делатности <i>Other service activities</i>
Република Србија Republic of Serbia										
2016										
XII	120,1	142,5	107,7	111,8	105,5	113,3	103,6	132,6	114,5	117,6
2017										
I	78,4	86,8	83,2	90,7	89,7	88,2	99,9	68,8	86,4	79,7
II	106,0	86,0	99,4	89,5	108,1	99,7	100,8	102,7	100,4	101,8
III	100,5	103,7	106,3	105,5	104,3	100,7	100,2	101,2	103,1	101,1
IV	125,3	107,8	117,9	92,0	107,5	99,6	100,5	101,3	103,0	97,4
V	88,4	91,7	90,8	89,8	110,1	96,5	99,1	103,6	101,3	101,2
VI	99,3	110,9	130,8	103,1	107,4	99,6	102,0	101,9	100,1	99,8
VII	102,5	93,6	89,3	100,8	106,3	98,3	102,3	100,9	101,9	95,3
VIII	97,5	95,2	99,0	97,3	95,3	99,2	98,4	101,0	105,3	100,6
IX	113,2	101,0	106,7	94,9	108,2	99,4	102,5	101,9	101,7	98,7
X	95,0	92,4	89,1	92,3	106,0	99,4	100,6	100,1	105,3	93,8
XI	97,9	97,9	90,2	95,4	108,0	99,8	100,8	101,6	100,2	95,5
XII	128,4	153,0	111,3	116,0	121,2	114,3	105,0	108,5	116,7	111,8
I-XII 2017 I-XII 2016	102,7	101,6	101,2	97,2	106,1	99,5	101,0	99,4	102,1	98,1

<sup>1)</sup> Приказивање података по делатностима врши се у складу са Уредбом о Класификацији делатности („Службени гласник РС“, број 54/10).  
*The data presentation is performed in accordance with the Regulation on the Classification of Activities ("Official Herald of RS", no. 54/10).*

### 5.10. Просечне зараде по регионима<sup>2)</sup> Average wages (salaries) by regions<sup>2)</sup>

РСД / RSD

	Зараде Wages (salaries)	Зараде без пореза и доприноса Wages (salaries) without taxes and contributions	Номинални индекси (претходни месец = 100) Nominal indices (previous month= 100)	
			Зараде Wages (salaries)	Зараде без пореза и доприноса Wages (salaries) without taxes and contributions
<b>Република Србија – укупно</b> <b>Republic of Serbia – total</b>				
VII 2017	66251	48101	97,6	97,7
VIII 2017	65094	47220	98,3	98,2
IX 2017	66438	48212	102,1	102,1
X 2017	64602	46879	97,2	97,2
XI 2017	65609	47575	101,6	101,5
XII 2017	74887	54344	114,1	114,2
<b>СРБИЈА – СЕВЕР</b> <b>SRBIJA – SEVER</b>				
VII 2017	73387	53409	97,5	97,6
VIII 2017	72386	52577	98,6	98,4
IX 2017	73601	53499	101,7	101,8
X 2017	71359	51847	97,0	96,9
XI 2017	72592	52696	101,7	101,6
XII 2017	84919	61725	117,0	117,1
<b>Београдски регион</b> <b>Beogradski region</b>				
VII 2017	82879	60506	98,6	98,9
VIII 2017	81191	59128	98,0	97,7
IX 2017	83322	60756	102,6	102,8
X 2017	80304	58359	96,4	96,1
XI 2017	81061	58902	100,9	100,9
XII 2017	93567	68207	115,4	115,8
<b>Регион Војводине</b> <b>Region Vojvodine</b>				
VII 2017	63593	46087	96,0	95,8
VIII 2017	63276	45799	99,5	99,4
IX 2017	63526	45979	100,4	100,4
X 2017	62032	45057	97,6	98,0
XI 2017	63728	46201	102,7	102,5
XII 2017	75848	54926	119,0	118,9
<b>СРБИЈА – ЈУГ</b> <b>SRBIJA – JUG</b>				
VII 2017	56741	41028	97,9	97,9
VIII 2017	55374	40080	97,6	97,7
IX 2017	56877	41155	102,7	102,7
X 2017	55553	40228	97,7	97,7
XI 2017	56230	40696	101,2	101,2
XII 2017	61370	44399	109,1	109,1
<b>Регион Шумадије и Западне Србије</b> <b>Region Šumadije i Zapadne Srbije</b>				
VII 2017	55472	40233	98,0	98,1
VIII 2017	54548	39539	98,3	98,3
IX 2017	55665	40384	102,0	102,1
X 2017	54556	39579	98,0	98,0
XI 2017	55155	39999	101,1	101,1
XII 2017	61319	44444	111,2	111,1
<b>Регион Јужне и Источне Србије</b> <b>Region Južne i Istočne Srbije</b>				
VII 2017	58268	41985	97,9	97,8
VIII 2017	56372	40734	96,7	97,0
IX 2017	58350	42093	103,5	103,3
X 2017	56756	41011	97,3	97,4
XI 2017	57536	41543	101,4	101,3
XII 2017	61432	44344	106,8	106,7
<b>Регион Косово и Метохија</b> <b>Region Kosovo i Metohija</b>	...	...	...	...

<sup>2)</sup> Територијална подела је извршена према Уредби о номенклатури статистичких територијалних јединица („Службени гласник РС”, бр. 109/09 и 46/10).  
Territorial distribution is made according to the Regulation on the nomenclature of the statistical territorial units (“Official Herald of RS”, no. 109/09 and 46/10).

## 6. СТАНОВНИШТВО

## POPULATION

6.1. Рођења и умирања<sup>1)</sup>  
*Births and deaths<sup>1)</sup>*

	Рођени / Births					Витални индекс <sup>2)</sup> <i>Vital Index<sup>2)</sup></i>	Умрли / Deaths					
	укупно <i>Total</i>	мушки <i>Male</i>	женски <i>Female</i>	мртво-рођени од укупно рођених <i>Stillbirths of total births</i>	рођени на 1000 становника <i>Births per 1000 inhabitants</i>		укупно <i>Total</i>	мушки <i>Male</i>	женски <i>Female</i>	одојчад од укупно умрлих <i>Infants of total deaths</i>	умрли на 1000 становника <i>Deaths per 1000 inhabitants</i>	одојчад на 1000 живорођених <i>Infants per 1000 live births</i>
<b>Република Србија</b> <b>Republic of Serbia</b>												
∅ I-XII 2016	5457	2816	2641	30	9,3	0,64	8443	4240	4203	26	14,3	4,8
∅ I-XII 2017	5445	2798	2647	27	9,3	0,62	8683	4330	4353	25	14,8	4,6
2016												
XII	7067	3631	3436	32	11,9	0,59	11838	5890	5948	27	20,0	3,8
2017												
I	4083	2122	1961	19	7,0	0,36	11297	5405	5892	19	19,3	4,6
II	4973	2579	2394	23	8,5	0,52	9528	4651	4877	29	16,2	5,8
III	5501	2862	2639	25	9,4	0,60	9169	4521	4648	30	15,6	5,4
IV	4496	2278	2218	30	7,7	0,57	7885	4004	3881	21	13,4	4,7
V	5512	2864	2648	27	9,4	0,62	8864	4512	4352	26	15,1	4,7
VI	5422	2829	2593	28	9,2	0,68	7896	3934	3962	27	13,5	5,0
VII	5621	2840	2781	21	9,6	0,72	7772	3893	3879	21	13,3	3,8
VIII	6086	3081	3005	29	10,3	0,74	8167	4081	4086	26	13,9	4,3
IX	5552	2832	2720	37	9,5	0,77	7145	3630	3515	23	12,2	4,2
X	6049	3103	2946	26	10,3	0,71	8511	4223	4288	32	14,5	5,3
XI	5529	2793	2736	27	9,4	0,67	8212	4197	4015	17	14,0	3,1
XII	6505	3393	3112	35	11,1	0,66	9758	4909	4849	26	16,6	4,0
<u>I-XII 2017</u> I-XII 2016	100	99	100	90	-	-	103	102	104	96	-	-
<b>СРБИЈА – СЕВЕР</b> <b>SRBIJA – SEVER</b>												
∅ I-XII 2016	3045	1568	1477	21	10,2	0,74	4104	2061	2043	21	13,8	6,9
∅ I-XII 2017	3061	1574	1487	19	10,3	0,72	4222	2096	2126	18	14,2	5,9
2016												
XII	4055	2103	1952	20	13,6	0,74	5423	2715	2708	20	18,2	5,0
2017												
I	2064	1079	985	10	7,0	0,35	5950	2782	3168	16	20,0	7,7
II	2848	1476	1372	15	9,6	0,65	4392	2162	2230	19	14,8	6,7
III	3046	1595	1451	20	10,3	0,69	4402	2175	2227	21	14,8	6,9
IV	2606	1310	1296	20	8,8	0,70	3874	1969	1905	19	13,1	7,4
V	3133	1650	1483	17	10,6	0,74	4228	2162	2066	20	14,2	6,4
VI	3052	1593	1459	20	10,3	0,79	3844	1903	1941	19	13,0	6,3
VII	3142	1592	1550	15	10,6	0,84	3738	1870	1868	14	12,6	4,5
VIII	3397	1726	1671	19	11,4	0,83	4067	2046	2021	21	13,7	6,2
IX	3078	1593	1485	29	10,4	0,88	3453	1724	1729	16	11,6	5,3
X	3400	1755	1645	19	11,5	0,80	4205	2077	2128	23	14,2	6,8
XI	3162	1554	1608	16	10,7	0,80	3912	1953	1959	12	13,2	3,8
XII	3799	1966	1833	26	12,8	0,82	4601	2327	2274	19	15,5	5,0
<u>I-XII 2017</u> I-XII 2016	101	100	101	90	-	-	103	102	104	86	-	-

\* Исправљен податак / Corrected data.

<sup>1)</sup> Подаци по месецима исказани су према месту регистрације, а годишњи подаци се исказују по месту сталног становања.  
*Data by months are shown according to the place of registration and annual data according to the place of permanent residence.*<sup>2)</sup> Витални индекс представља однос између броја живорођених и броја умрлих.  
*Vital index presents the ratio of live births and deaths.*

**6.1. Рођења и умирања<sup>1)</sup> (наставак)**  
**Births and deaths<sup>1)</sup> (continued)**

	Рођени / Births					Витални индекс <sup>2)</sup> Vital Index <sup>2)</sup>	Умрли / Deaths					
	укупно Total	мушки Male	женски Female	мртворо- ђени од укупно рођених Stillbirths of total births	рођени на 1000 станов- ника Births per 1000 inhabitants		укупно Total	мушки Male	женски Female	одојчад од укупно умрлих Infants of total deaths	умрли на 1000 станов- ника Deaths per 1000 inhabitants	одојчад на 1000 живо- рођених Infants per 1000 live births
СРБИЈА – ЈУГ SRBIJA – JUG												
∅ I-XII 2016	2412	1248	1164	9	8,3	0,55	4339	2179	2160	5	14,8	2,1
∅ I-XII 2017	2384	1224	1160	8	8,2	0,53	4461	2234	2227	7	15,4	2,9
2016												
XII	3012	1528	1484	12	10,2	0,47	6415	3175	3240	7	21,8	2,3
2017												
I	2019	1043	976	9	7,0	0,38	5347	2623	2724	3	18,5	1,4
II	2125	1103	1022	8	7,3	0,41	5136	2489	2647	10	17,7	4,7
III	2455	1267	1188	5	8,5	0,51	4767	2346	2421	9	16,5	3,6
IV	1890	968	922	10	6,5	0,47	4011	2035	1976	2	13,8	1,1
V	2379	1214	1165	10	8,2	0,51	4636	2350	2286	6	16,0	2,5
VI	2370	1236	1134	8	8,2	0,58	4052	2031	2021	8	14,0	3,4
VII	2479	1248	1231	6	8,6	0,61	4034	2023	2011	7	13,9	2,8
VIII	2689	1355	1334	10	9,3	0,65	4100	2035	2065	5	14,2	1,9
IX	2474	1239	1235	8	8,5	0,67	3692	1906	1786	7	12,7	2,8
X	2649	1348	1301	7	9,1	0,61	4306	2146	2160	9	14,9	3,4
XI	2367	1239	1128	11	8,2	0,55	4300	2244	2056	5	14,8	2,1
XII	2706	1427	1279	9	9,3	0,52	5157	2582	2575	7	17,8	2,6
I-XII 2017 I-XII 2016	99	98	100	89	-	-	103	103	103	140	-	-

\* Исправљен податак / Corrected data.

<sup>1)</sup> Подаци по месецима исказани су према месту регистрације, а годишњи подаци се исказују по месту сталног становања.  
 Data by months are shown according to the place of registration and annual data according to the place of permanent residence.

<sup>2)</sup> Витални индекс представља однос између броја живорођених и броја умрлих. / Vital index presents ratio of live births and deaths.

**6.2. Природни прираштај<sup>1)</sup>**  
**Natural increase<sup>1)</sup>**

	Република Србија / Republic of Serbia					
	укупно / Total		Србија – север / Srbija – sever		Србија – југ / Srbija – jug	
	свега All	на 1000 становника Per 1000 inhabitants	свега All	на 1000 становника Per 1000 inhabitants	свега All	на 1000 становника Per 1000 inhabitants
∅ I-XII 2016	-3016	-5,1	-1080	-3,6	-1936	-6,6
∅ I-XII 2017	-3265	-5,6	-1180	-4,0	-2085	-7,2
2016						
XII	-4803	-8,1	-1388	-4,7	-3415	-11,7
2017						
I	-7233	-12,3	-3896	-13,1	-3337	-11,5
II	-4578	-7,8	-1559	-5,3	-3019	-10,4
III	-3693	-6,3	-1376	-4,6	-2317	-8,0
IV	-3419	-5,8	-1288	-4,3	-2131	-7,4
V	-3379	-5,8	-1112	-3,8	-2267	-7,8
VI	-2502	-4,3	-812	-2,7	-1690	-5,8
VII	-2172	-3,7	-611	-2,1	-1561	-5,4
VIII	-2110	-3,6	-689	-2,3	-1421	-4,9
IX	-1630	-2,8	-404	-1,4	-1226	-4,2
X	-2488	-4,2	-824	-2,8	-1664	-5,7
XI	-2710	-4,6	-766	-2,6	-1944	-6,7
XII	-3288	-5,6	-828	-2,8	-2460	-8,5
I-XII 2017 I-XII 2016	108	-	109	-	108	-

<sup>1)</sup> Подаци по месецима исказани су према месту регистрације, а годишњи подаци се исказују по месту сталног становања.  
 Data by months are shown according to the place of registration and annual data according to the place of permanent residence.

### 6.3. Закључени и разведени бракови<sup>1)</sup>

#### Marriages and divorces<sup>1)</sup>

	Закључени бракови / Marriages				Разведени бракови / Divorces				
	Република Србија / Republic of Serbia			на 1000 становника Републике Србије Per 1000 inhabitants of the Republic of Serbia	Република Србија / Republic of Serbia			на 1000 становника Републике Србије Per 1000 inhabitants of the Republic of Serbia	на 1000 склопљених бракова у Републици Србији Per 1000 contracted marriages in the Republic of Serbia
	укупно Total	Србија – север Srbija – sever	Србија – југ Srbija – jug		укупно Total	Србија – север Srbija – sever	Србија – југ Srbija – jug		
∅ I-XII 2016	3026	1565	1461	5,1	759	416	343	1,3	250,8
∅ I-XII 2017	3000	1575	1425	5,1	759	464	295	1,3	253,0
2016									
XII	2294	994	1300	3,9	1977	905	1072	3,4	861,8
2017									
I	1384	678	706	2,4	344	234	110	0,6	248,5
II	1773	942	831	3,0	545	312	233	0,9	307,3
III	1789	965	824	3,0	972	621	351	1,7	543,3
IV	3007	1603	1404	5,1	689	351	338	1,2	229,1
V	3967	2044	1923	6,8	698	444	254	1,2	175,9
VI	3264	1953	1311	5,6	672	482	190	1,2	205,9
VII	3306	1794	1512	5,6	402	232	170	0,7	121,6
VIII	3659	1846	1813	6,2	599	291	308	1,0	163,7
IX	5273	2763	2510	9,0	745	375	370	1,3	141,3
X	3929	1997	1932	6,7	1032	634	398	1,8	262,7
XI	2664	1333	1331	4,5	1053	771	282	1,8	395,3
XII	1984	984	1000	3,4	1355	822	533	2,3	683,0
<u>I-XII 2017</u>	99	101	98	-	100	112	86	-	-
I-XII 2016									

\* Исправљен податак. / Corrected data.

<sup>1)</sup> Подаци по месецима исказани су према месту регистрације, а годишњи подаци се исказују по месту сталног становања.  
Data by months are shown according to the place of registration and annual data according to the place of permanent residence.

## 7. ИНДУСТРИЈА

## INDUSTRY

Индустијска производња у Републици Србији у децембру 2017. године већа је за 0,5% него у децембру 2016. године, а у односу на просек 2016. године већа је за 6,9%. Индустијска производња у 2017. години, у поређењу са 2016. годином, већа је за 3,5%. Прерађивачка индустрија је остварила раст од 6,4% у 2017. години, у поређењу са 2016. годином.

Посматрано по секторима у децембру 2017. године, у односу на исти месец 2016. године, забележена су следећа кретања:

- сектор Рударство – раст од 3,3%,
- сектор Прерађивачка индустрија – раст од 0,4%,
- сектор Снабдевање електричном енергијом, гасом, паром и климатизација – пад од 0,1%,

У 2017. години, у поређењу са 2016. годином, забележена су следећа кретања:

- сектор Прерађивачка индустрија – раст од 6,4%,
- сектор Рударство – раст од 2,7%,
- сектор Снабдевање електричном енергијом, гасом, паром и климатизација – пад од 6,2%.

Подаци о индустријској производњи по наменским групама у децембру 2017. године, у односу на исти месец претходне године, показују да је дошло до раста у производњи:

- интермедијарних производа, осим енергије (7,2%),
- трајних производа за широку потрошњу (1,6%), и
- енергије (0,6%),

док је пад забележен у производњи:

- капиталних производа (10,4%), и
- нетрајних производа за широку потрошњу (2,6%).

In December 2017 the Serbian industrial production increased by 0.5% when related to December 2016, and when compared to the 2016 average it increased by 6.9%. In 2017 industrial production increased by 3.5% when compared to 2016. In 2017 manufacturing expressed growth of 6.4% in relation to 2016.

Observed by the CA / NACE Rev. 2 sections, when December 2017 is related to December 2016, the following trends were recorded:

- Mining – growth of 3.3%,
- Manufacturing – growth of 0.4%,
- Electricity, gas, steam and air conditioning supply – fall of 0.1%.

When the data for 2017 are compared to those for 2016, the following movements were noted:

- Manufacturing – growth of 6.4%,
- Mining – growth of 2.7%,
- Electricity, gas, steam and air conditioning supply – fall of 6.2%.

The data on industrial production by MIGs for December 2017 compared to those for December 2016, indicate growth in the production of:

- intermediate products, energy excluded, 7.2%,
- durable consumer goods, 1.6%, and
- energy, 0.6%;

while fall was noted for the production of:

- capital products, 10.4%,
- non-durable consumer goods, 2.6%.

Индустијска производња  
Industrial production

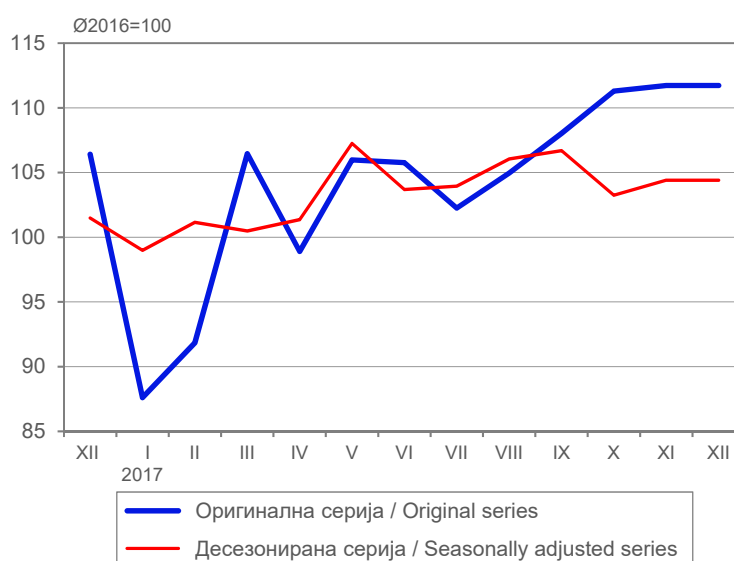



### 7.1. Индекси индустријске производње, по секторима Indices of industrial production, by sections

∅ 2016 = 100

	Индустрија – укупно <i>Industry – total</i>	Рударство <i>Mining and quarrying</i>	Прерађивачка индустрија <i>Manufacturing</i>	Снабдевање електричном енергијом, гасом и паром и климатизација <i>Electricity, gas, steam and air conditioning supply</i>
<b>Република Србија / Republic of Serbia</b>				
2016				
XII	106,4	105,7	105,9	108,3
2017				
I	87,7	92,2	80,8	110,3
II	91,9	98,1	88,8	100,6
III	106,4	92,1	111,9	92,4
IV	99,0	94,1	103,2	86,1
V	105,9	97,9	111,8	88,4
VI	105,7	89,5	114,3	81,5
VII	102,1	107,2	106,2	85,7
VIII	104,9	110,7	108,2	91,3
IX	108,0	113,6	113,1	88,1
X	111,3	117,0	115,3	95,2
XI	111,9	110,8	116,1	97,9
XII	106,9	109,1	106,3	108,4
I-XII 2017 I-XII 2016	103,5	102,7	106,4	93,8

### 7.2. Индекси залиха индустријских производа, по секторима Indices of industrial products' stocks, by sections

∅ 2016 = 100

	Индустрија – укупно <i>Industry – total</i>	Рударство <i>Mining and quarrying</i>	Прерађивачка индустрија <i>Manufacturing</i>	Снабдевање електричном енергијом, гасом и паром и климатизација <i>Electricity, gas, steam and air conditioning supply</i>
<b>Република Србија / Republic of Serbia</b>				
2016				
XII	107,8	104,1	107,9	-
2017				
I	112,4	104,1	112,7	-
II	111,8	103,0	112,1	-
III	111,4	104,9	111,6	-
IV	109,8	105,7	109,9	-
V	111,4	104,1	111,6	-
VI	110,4	105,3	110,5	-
VII	106,1	102,4	106,3	-
VIII	102,9	101,7	103,0	-
IX	105,1	102,0	105,2	-
X	112,7	102,9	113,1	-
XI	119,7	101,8	120,3	-
XII	123,4	101,0	124,1	-
I-XII 2017 I-XII 2016	111,4	102,7	109,8	-

### 7.3. Индекси индустријске производње, по економској намени Indices of industrial production, by MIGs

∅ 2016 = 100

	Индустрија, укупно <i>Industry, total</i>	Енергија <i>Energy</i>	Интермедијарни производи, осим енергије <i>Intermediate products, energy excluded</i>	Капитални производи <i>Capital goods</i>	Трајни производи за широку потрошњу <i>Durable consumer goods</i>	Нетрајни производи за широку потрошњу <i>Non-durable consumer goods</i>
<b>Република Србија Republic of Serbia</b>						
2016						
XII	106,4	108,1	99,8	110,8	96,3	115,7
2017						
I	87,3	105,4	78,0	91,3	68,1	79,3
II	91,9	98,2	90,9	103,1	82,8	84,0
III	106,4	93,6	117,7	130,0	106,6	102,4
IV	99,1	88,4	110,7	107,5	96,5	96,8
V	106,1	92,6	118,3	113,0	113,6	105,7
VI	105,7	84,8	121,5	115,3	118,1	108,5
VII	102,1	92,8	113,8	101,9	98,2	100,8
VIII	104,9	97,2	116,4	99,6	104,6	103,3
IX	108,0	97,2	116,7	117,8	115,4	107,3
X	111,3	103,2	114,1	118,2	116,8	114,8
XI	111,9	104,0	115,7	112,0	110,5	116,6
XII	106,9	108,8	106,8	99,3	97,9	107,8
I-XII 2017 I-XII 2016	103,5	97,2	110,0	109,2	102,5	102,4

### 7.4. Индекси промета у индустрији Turnover indices in industry

∅ 2016 = 100

	Промет у индустрији – укупно <i>Turnover in industry - total</i>	Промет на домаћем тржишту <i>Turnover on domestic market</i>	Промет на иностраном тржишту <i>Turnover on non-domestic market</i>
<b>Република Србија / Republic of Serbia</b>			
2016			
XII	117,0	122,3	107,6
2017			
I	75,3	70,4	83,2
II	89,5	84,8	97,1
III	115,7	110,8	123,8
IV	105,3	103,3	108,7
V	100,4	109,4	112,0
VI	112,7	112,7	112,7
VII	104,6	105,6	103,0
VIII	105,2	107,5	101,2
IX	111,3	108,0	116,8
X	112,6	113,8	110,6
XI	113,3	116,1	108,7
XII	110,9	117,4	100,4

## 8. ГРАЂЕВИНАРСТВО

## CONSTRUCTION

Вредност изведених радова извођача из Републике Србије за период јануар–децембар 2017. године порасла је за 14,9% у текућим ценама, у односу на исти период 2016. године. Посматрано према врсти грађевина, у истом периоду вредност изведених грађевинских радова повећана је на зградама 29,2%, и на осталим грађевинама 7,8%, у текућим ценама.

Вредност нових уговора извођача из Републике Србије за период јануар–децембар 2017. године порасла је за 9,8% у текућим ценама у односу на исти период 2016. године.

Укупан број издатих дозвола за период јануар - децембар 2017. године већи је за 45,7% у односу на исти период претходне године. Број издатих дозвола за зграде већи је за 47,3%, док је број издатих дозвола за остале грађевине већи за 41,0%.

Број станова у периоду јануар – децембар 2017. године, у односу на исти период 2016, према издатим грађевинским дозволама, већи је за 33,2%, док је површина станова, према издатим дозволама, већа за 38,3%.

The value of construction works that contractors from the Republic of Serbia carried out in the period January – December 2017 increased by 14.9% at current prices in relation to the same period 2016. Regarding by type of constructions, in the period observed the value of works on buildings increased by 29.2%, and the value of works on other constructions increased by 7.8%, at current prices.

The value of new contracts with contractors from the Republic of Serbia for the period January – December 2017 increased by 9.8% at current prices when compared to the same period 2016.

The total number of building permits issued for the period January – December 2017 increased by 45.7% in relation to the the same period 2016. The number of permits issued for buildings increased by 47.3%, and the number of permits issued for other constructions increased by 41.0%.

According to the issued building permits and when the period January – December 2017 is compared to the same period 2016, the number of dwellings increased by 33.2%, while the useful floorspace of dwellings increased by 38.3%.

Индекси вредности уговорених и изведених радова извођача из Републике Србије  
Indices of values of contracted and executed works by contractors from the Republic of Serbia

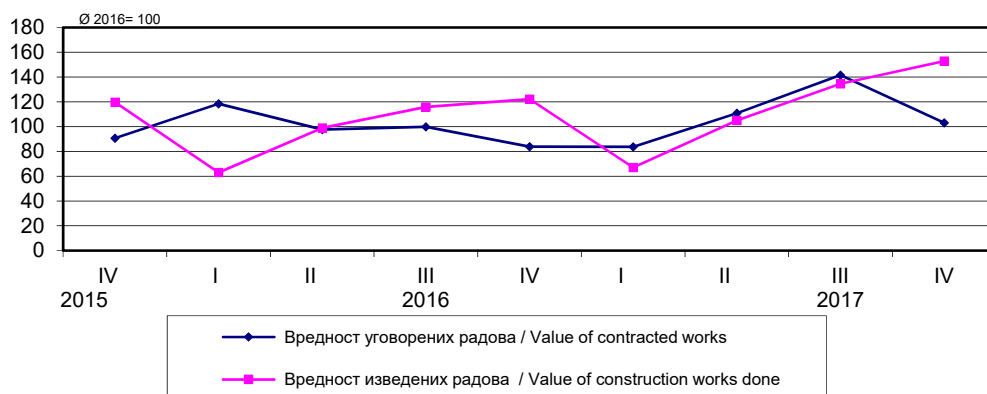

Индекси броја издатих грађевинских дозвола укупно и према врстама грађевина

Indices of number of issued building permits in total and by type of constructions

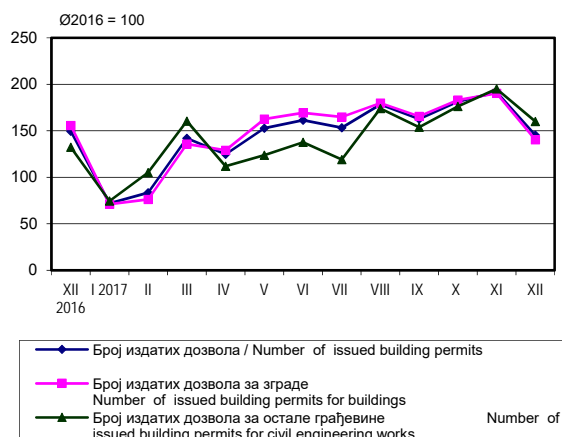

Индекси броја и површине станова према издатим грађевинским дозволама

Indices of dwellings number and useful area by issued building permits

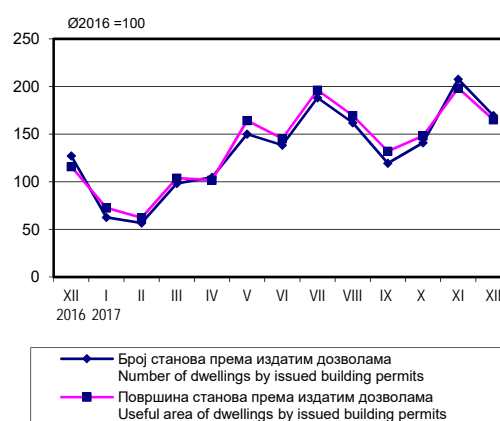

### 8.1. Индекси вредности изведених радова, броја радника (на градилиштима), часова рада на градилиштима, броја и површине завршених станова и броја незавршених станова на територији Републике Србије<sup>1)</sup>

*Indices of values of construction works done, number of workers (on construction sites) and hours worked on construction sites, number and floor area of completed and number of non-completed dwellings in the territory of the Republic of Serbia<sup>1)</sup>*

∅ 2016=100

	Вредност изведених радова <i>Value of construction works done</i>	Број радника на градилиштима <i>Number of workers on construction sites</i>	Часови рада на градилиштима <i>Hours worked on construction sites</i>	Завршени станови <i>Dwellings completed</i>		Број незавршених станова <i>Number of non-completed dwellings</i>
				број <i>Number</i>	површина <i>Floor area</i>	
2015						
4. квартал / 4 <sup>th</sup> quarter	117,4	102,9	107,0	206,2	218,7	94,7
2016						
1. квартал / 1 <sup>st</sup> quarter	62,1	87,6	83,6	91,1	92,6	88,1
2. квартал / 2 <sup>nd</sup> quarter	97,2	101,4	101,7	80,0	81,1	101,6
3. квартал / 3 <sup>rd</sup> quarter	119,0	105,1	108,0	77,8	78,6	104,9
4. квартал / 4 <sup>th</sup> quarter	121,7	105,9	106,7	151,1	147,6	105,3
2017						
1. квартал / 1 <sup>st</sup> quarter	62,8	87,8	83,6	63,7	64,6	113,5
2. квартал / 2 <sup>nd</sup> quarter	99,4	101,3	102,8	72,6	79,0	126,0
3. квартал / 3 <sup>rd</sup> quarter	129,6	106,1	113,4	213,4	259,9	123,2
4. квартал / 4 <sup>th</sup> quarter	147,4	104,5	109,9	246,3	236,4	108,0
1-4. квартал / 1 <sup>st</sup> -4 <sup>th</sup> quarter 2017						
1-4. квартал / 1 <sup>st</sup> -4 <sup>th</sup> quarter 2016	109,8	99,9	102,4	149,0	160,0	102,6

<sup>1)</sup> Претходни подаци. / Preliminary data.

### 8.2. Индекси вредности уговорених и изведених радова на територији Републике Србије<sup>1)</sup>

*Indices of values of new contracts and values of works done in the territory of the Republic of Serbia<sup>1)</sup>*

∅ 2016=100

	Вредност нових уговорених радова <i>Value of new contracts</i>	Вредност изведених радова / <i>Value of construction works done</i>					
		текуће цене / <i>Current prices</i>			сталне цене / <i>Constant prices</i>		
		укупно <i>Total</i>	зграде <i>Buildings</i>	остале грађевине <i>Civil engineering works</i>	укупно <i>Total</i>	зграде <i>Buildings</i>	остале грађевине <i>Civil engineering works</i>
2015							
4. квартал / 4 <sup>th</sup> quarter	85,7	117,4	104,1	123,5	119,0	105,4	125,1
2016							
1. квартал / 1 <sup>st</sup> quarter	122,5	62,1	64,9	60,8	63,6	66,5	62,3
2. квартал / 2 <sup>nd</sup> quarter	98,4	97,2	89,2	100,8	98,6	90,5	102,3
3. квартал / 3 <sup>rd</sup> quarter	90,6	119,0	123,2	117,1	117,2	121,4	115,3
4. квартал / 4 <sup>th</sup> quarter	88,4	121,7	122,7	121,3	119,0	119,9	118,6
2017							
1. квартал / 1 <sup>st</sup> quarter	85,1	62,8	77,3	56,3	60,5	74,4	54,2
2. квартал / 2 <sup>nd</sup> quarter	117,1	99,4	102,7	97,9	94,6	97,8	93,2
3. квартал / 3 <sup>rd</sup> quarter	143,8	129,6	128,9	129,9	124,4	123,7	124,6
4. квартал / 4 <sup>th</sup> quarter	105,4	147,4	142,6	149,6	141,2	136,6	143,3
1-4. квартал / 1 <sup>st</sup> -4 <sup>th</sup> quarter 2017							
1-4. квартал / 1 <sup>st</sup> -4 <sup>th</sup> quarter 2016	112,8	109,8	112,9	108,4	105,2	108,1	103,9

<sup>1)</sup> Претходни подаци. / Preliminary data.

### 8.3. Индекси вредности радова, броја радника (на градилиштима) и часова рада на градилиштима извођача из Републике Србије<sup>1)</sup>

#### Indices of value of construction works, number of workers on construction sites and hours worked on construction sites of contractors from the Republic of Serbia<sup>1)</sup>

∅ 2016=100

	Вредност нових уговорених радова <i>Value of new contracts</i>	Вредност изведених грађевинских радова <i>Value of construction works done</i>	Вредност изведених радова у иностранству <i>Value of construction works done abroad</i>	Број радника на градилиштима <i>Number of workers on construction sites</i>	Часови рада на градилиштима <i>Hours worked on construction sites</i>
2015					
4. квартал / 4 <sup>th</sup> quarter	90,7	119,7	145,9	103,7	107,5
2016					
1. квартал / 1 <sup>st</sup> quarter	118,5	63,0	74,1	87,0	82,9
2. квартал / 2 <sup>nd</sup> quarter	97,7	98,9	118,8	102,1	102,4
3. квартал / 3 <sup>rd</sup> quarter	99,9	115,9	79,5	104,8	107,7
4. квартал / 4 <sup>th</sup> quarter	83,9	122,2	127,6	106,0	107,0
2017					
1. квартал / 1 <sup>st</sup> quarter	83,7	67,1	117,4	87,6	83,4
2. квартал / 2 <sup>nd</sup> quarter	110,8	105,0	171,6	100,4	101,9
3. квартал / 3 <sup>rd</sup> quarter	141,6	134,6	193,9	105,8	112,8
4. квартал / 4 <sup>th</sup> quarter	103,1	152,9	216,8	104,1	109,3
1-4. квартал / 1 <sup>st</sup> -4 <sup>th</sup> quarter 2017					
1-4. квартал / 1 <sup>st</sup> -4 <sup>th</sup> quarter 2016	109,8	114,9	174,9	99,5	101,8

<sup>1)</sup> Претходни подаци. / Preliminary data.

### 8.4. Индекси вредности уговорених и изведених радова извођача из Републике Србије<sup>1)</sup>

#### Indices of values of new contracts and values of construction works done by contractors from the Republic of Serbia<sup>1)</sup>

∅ 2016=100

	Вредност нових уговорених радова укупно <i>Value of new contracts Total</i>	Вредност изведених радова / <i>Value of construction works done</i>					
		текуће цене / <i>Current prices</i>			сталне цене / <i>Constant prices</i>		
		укупно <i>Total</i>	зграде <i>Buildings</i>	остале грађевине <i>Other construction</i>	укупно <i>Total</i>	зграде <i>Buildings</i>	остале грађевине <i>Other constructions</i>
2015							
4. квартал / 4 <sup>th</sup> quarter	90,7	119,7	114,6	122,2	121,2	116,1	123,8
2016							
1. квартал / 1 <sup>st</sup> quarter	118,5	63,0	65,7	61,7	64,6	67,3	63,2
2. квартал / 2 <sup>nd</sup> quarter	97,7	98,9	95,4	100,7	100,3	96,8	102,1
3. квартал / 3 <sup>rd</sup> quarter	99,9	115,9	114,8	116,5	114,2	113,1	114,7
4. квартал / 4 <sup>th</sup> quarter	83,9	122,2	124,1	121,2	119,4	121,3	118,5
2017							
1. квартал / 1 <sup>st</sup> quarter	83,7	67,1	86,9	57,2	64,6	83,7	55,0
2. квартал / 2 <sup>nd</sup> quarter	110,8	105,0	122,3	96,3	100,0	116,5	91,7
3. квартал / 3 <sup>rd</sup> quarter	141,6	134,6	145,4	129,2	129,2	139,5	124,0
4. квартал / 4 <sup>th</sup> quarter	103,1	152,9	162,0	148,3	146,4	155,2	142,1
1-4. квартал / 1 <sup>st</sup> -4 <sup>th</sup> quarter 2017							
1-4. квартал / 1 <sup>st</sup> -4 <sup>th</sup> quarter 2016	109,8	114,9	129,2	107,8	110,1	123,7	103,2

<sup>1)</sup> Претходни подаци. / Preliminary data.

**8.5. Индекси издатих грађевинских дозвола у Републици Србији**  
**Indices of issued building permits in the Republic of Serbia**

∅ 2016 = 100

	Број издатих дозвола <i>Number of issued building permits</i>					Бруто површина зграда <i>Gross area of buildings</i>		Станови према издатим дозволама <i>Dwellings by issued building permits</i>			
	укупно <i>Total</i>	зграде <i>Buildings</i>		остале грађевине <i>Other constructions</i>		укупно <i>Total</i>	нове <i>New</i>	број <i>Number</i>		корисна површина <i>Utilised area</i>	
		укупно <i>Total</i>	нове <i>New</i>	укупно <i>Total</i>	нове <i>New</i>			укупно <i>Total</i>	нове <i>New</i>	укупно <i>Total</i>	нове <i>New</i>
2016											
XII	123,1	125,6	114,8	115,5	122,9	97,9	97,8	100,2	101,2	98,4	99,2
2017 <sup>1)</sup>											
I	72,0	71,1	69,9	74,5	92,0	102,2	103,9	62,7	61,8	72,5	72,3
II	83,4	76,2	75,1	105,1	95,0	81,2	79,1	56,7	55,3	62,3	60,8
III	142,0	135,8	136,2	160,4	157,0	99,1	90,5	98,2	94,6	103,9	100,7
IV	124,7	129,0	129,6	111,9	115,5	80,9	78,5	104,6	104,2	101,8	101,7
V	152,9	162,6	162,6	123,7	138,9	128,6	125,8	150,1	150,8	164,3	164,8
VI	161,4	169,3	178,8	137,7	160,0	147,9	153,3	138,5	138,6	145,4	146,5
VII	153,4	164,9	160,3	119,1	132,9	182,1	183,3	188,2	190,9	196,3	200,7
VIII	178,3	179,8	182,9	174,0	165,4	149,2	152,6	162,0	163,1	169,5	169,8
IX	162,6	165,5	162,6	153,9	151,0	125,0	122,5	119,5	117,3	132,0	128,5
X	181,4	183,1	159,4	176,2	174,4	146,3	141,8	141,0	138,9	148,2	145,6
XI	191,5	190,3	150,7	195,1	179,8	279,6	287,8	207,7	205,6	198,3	196,5
XII	145,4	140,5	125,5	160,0	170,2	129,7	130,2	169,6	173,1	165,2	169,4
I-XII 2017											
I-XII 2016	145,7	147,3	141,1	141,0	144,4	137,6	137,4	133,2	132,9	138,3	138,1

<sup>1)</sup> Претходни подаци. / Preliminary data.

## 9. СПОЉНА ТРГОВИНА

## EXTERNAL TRADE

Укупна спољнотрговинска робна размена Републике Србије за период јануар – децембар 2017. године износи:

- 38939,1 милиона долара - пораст од 15,3% у односу на исти период претходне године.

Извезено је робе у вредности од 16992,4 мил. долара, што чини пораст од 14,2% у односу на исти период претходне године, а увезено је робе у вредности од 21946,7 мил. долара, што је за 16,1% веће у односу на исти период претходне године.

Дефицит износи 4954,2 мил. долара, што чини повећање од 23,4% у односу на исти период претходне године.

Покривеност увоза извозом је 77,4% и мања је од покривености у истом периоду претходне године, када је износила 78,8%.

Основне карактеристике спољнотрговинске робне размене Републике Србије за децембар 2017. године су:

Укупна спољнотрговинска робна размена износи 3436,2 милиона долара, и већа је за 16,2% у односу на децембар 2016. године.

У децембру 2017. године извезено је робе у вредности од 1396,1 милиона долара, што чини повећање од 12,7% у односу на исти месец претходне године. Увоз је износио 2040,1 милиона долара, што чини повећање од 18,8% у односу на исти месец претходне године.

Дефицит је 644,0 милиона долара, што чини повећање од 34,5% у односу на исти период претходне године.

Покривеност увоза извозом је 68,4% и мања је у односу на покривеност у истом периоду претходне године, када је износила 72,1%.

Посматрано десезонирано :

- Извоз је мањи у односу на новембар 2017. године за 0,8%, већи у односу на децембар претходне године за 13,9%, а у односу на просек 2016. године већи за 20,0%.

- Увоз је мањи у односу на новембар 2017. године за 1,1%, у односу на децембар претходне године већи за 23,0%, а у односу на просек 2016. године већи за 26,6%.

Посматрано регионално, највеће учешће у извозу Србије, у децембру имао је Регион Војводине (32,8%), следи Београдски регион (28,8%), регион Шумадије и Западне Србије (21,9%), Регион Јужне и Источне Србије (16,5%), а око 0,1% извоза је неразврстано по територијама.

Највеће учешће у увозу Србије имао је Београдски регион (47,1%), следи Регион Војводине (28,2%), Регион Шумадије и Западне Србије (14,5%), Регион Јужне и Источне Србије (9,4%), а 0,8% увоза је неразврстано по територијама. Нема података за Регион Косово и Метохија.

Најважнији спољнотрговински партнери у месецу децембру, у извозу су: Немачка 162,9 мил. УСД (раст од 17,7% у односу на исти период претходне године), Италија 156,0 мил. УСД (пад од 3,7%), Босна и Херцеговина 121,7 мил. УСД (раст од 22,8%), Руска Федерација 78,1 мил. УСД (раст од 19,7%) и Република Црна Гора 71,0 мил. УСД (раст од 24,5%).

У увозу, најважнији спољнотрговински партнери су: Немачка 259,6 мил. УСД (раст од 22,4% у односу на исти период претходне године), Италија 200,1 мил. УСД (раст од 26,5%), Руска Федерација 179,9 мил. УСД (раст од 15,2%), Кина 172,5 мил. УСД (раст од 23,6%), и Мађарска 108,9 мил. УСД (раст од 28,5%).

The total external trade in goods of the Republic of Serbia for the period January – December 2017 amounted to USD 38 939.1 million, which is an increase of 15.3% when compared to the same period 2016.

Exports of goods amounted to USD 16 992.4 million, which is an increase of 14.2% in relation to the same period 2016, and imports amounted to USD 21 946.7 million, which is by 16.1% more in relation to the same period 2016.

Deficit amounted to USD 4 954.2 million, which means it increased by 23.4% if compared to the same period 2016.

Exports – imports ratio equalled 77.4% and is lower than that in the same period 2016, when it equalled 78.8%.

The facts listed here after are notable for the Serbian external trade in goods in December 2017.

The total external trade in goods amounted to USD 3 436.2 million and increased by 16.2% in relation to December 2016.

In December 2017 the value of exports amounted to USD 1 396.1 million, which is an increase of 12.7% in relation to December 2016. The value of imports amounted to USD 2 040.1 million, which means it increased by 18.8% when compared to December 2016.

Deficit amounted to USD 644.0 million, which means it increased by 34.5% if compared to the same period 2016.

Exports – imports ratio equalled 68.4% and is lower than that in the same period 2016, when it equalled 72.1%.

Observed in seasonally adjusted terms:

- Exports decreased by 0.8% in relation to November 2017, in relation to December 2016 it increased by 13.9%, and in relation to the 2016 average it increased by 20.0%.

- Imports decreased by 1.1% in relation to November 2017, in relation to December 2016 it increased by 23.0%, and in relation to the 2016 average it increased by 26.6%.

Observed on the level of of regions, in December 2017 the largest share in Serbian exports was noted for Region Vojvodine (32.8%), followed by Beogradski region (28.8%), Region Šumadije and Zapadne Srbije (21.9%), and Region Južne i Istočne Srbije (16.5%); however 0.1% of all exports remained unclassified by territories.

The largest share in Serbian imports was noted for Beogradski region (47.1%), followed by Region Vojvodine (28.2%), Region Šumadije i Zapadne Srbije (14.5%), and Region Južne i Istočne Srbije (9.4%); however 0.8% of all imports remained unclassified by territories.

The data for Region Kosovo i Metohija are not available.

The major trade partners in exports in December 2017 were Germany, USD 162.9 million (growth of 17.7% when related to December 2016), Italy, USD 156.0 million (fall of 3.7%), Bosnia and Herzegovina, USD 121.7 million (growth of 22.8%), Russian Federation, USD 78.1 million (growth of 19.7%), and Republic of Montenegro, USD 71.0 million (growth of 24.5%).

The major external trade partners in imports in December 2017 were Germany, USD 259.6 million (growth of 22.4% when related to December 2016), Italy, USD 200.1 million (growth of 26.5%), Russian Federation, USD 179.9 million (growth of 15.2%), China, USD 172.5 million (growth of 23.6%), and Hungary, USD 108.9 million (growth of 28.5%).

Највећи допринос у извозу дале су следеће области КД: Производња моторних возила и приколица 163,6 мил.УСД (учешће од 11,7%), Производња прехранбених производа 151,0 мил. УСД (учешће од 10,8%), Производња основних метала 148,4 мил. УСД (учешће од 10,6%), Производња електричне опреме 109,9 мил. УСД (учешће од 7,9%) и Производња производа од гуме и пластике 100,4 мил. УСД (учешће од 7,2%), а у увозу: Производња хемикалија и хемијских производа 174,4 мил.УСД (учешће од 8,5%), Производња непоменутих машина и опреме 163,7 мил. УСД (учешће од 8,0%), Експлоатација сирове нафте и природног гаса 138,1 мил. УСД (учешће од 6,8%), Производња основних метала 126,2 мил. УСД (учешће од 6,2%) и Производња електричне опреме 121,7 мил.УСД (учешће од 6,0%).

The largest share in exports was noted for the following CA divisions: manufacture of motor vehicles and trailers, USD 163.6 million (share of 11.7%); manufacture of food products, USD 151.0 million (share of 10.8%); manufacture of basic metals, USD 148.4 million (share of 10.6%); manufacture of electrical equipment, USD 109.9 million (share of 7.9%); and manufacture of rubber and plastic products, USD 100.4 million (share of 7.2%).

The largest share in imports was noted for the following CA divisions: manufacture of chemicals and chemical products, USD 174.4 million (share of 8.5%); manufacture of machinery and equipment n.e.c, USD 163.7 million (share of 8.0%); extraction of crude petroleum and natural gas, USD 138.1 million (share of 6.8%); manufacture of basic metals, USD 126.2 million (share of 6.2%); and manufacture of electrical equipment, USD 121.7 million (share of 6.0%).

Извоз и увоз по месецима, мил. УСД  
Exports and imports by months, USD million

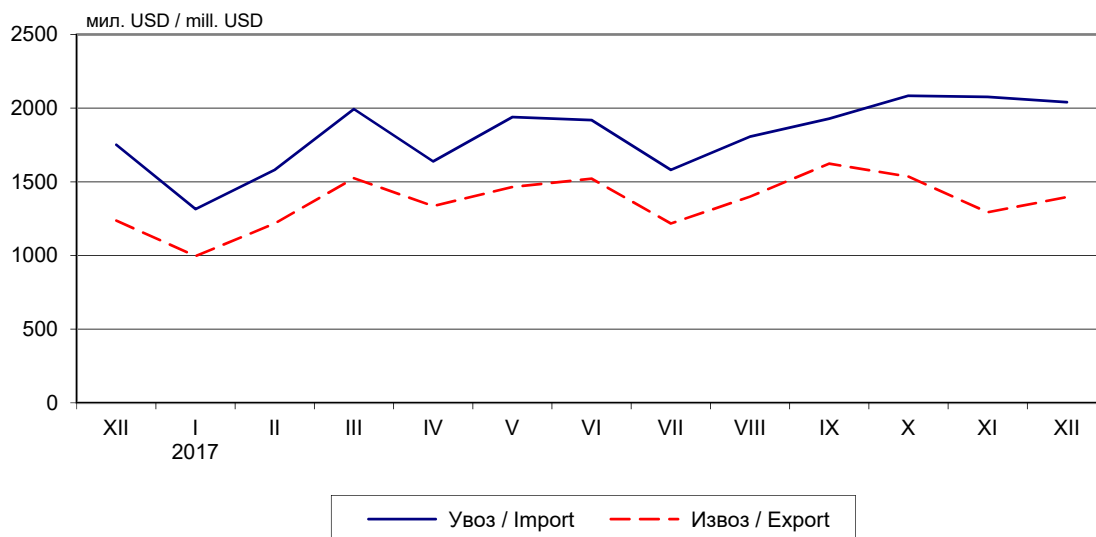

Земље најважнији партнери, у мил. УСД  
Countries, the most important partners, USD million

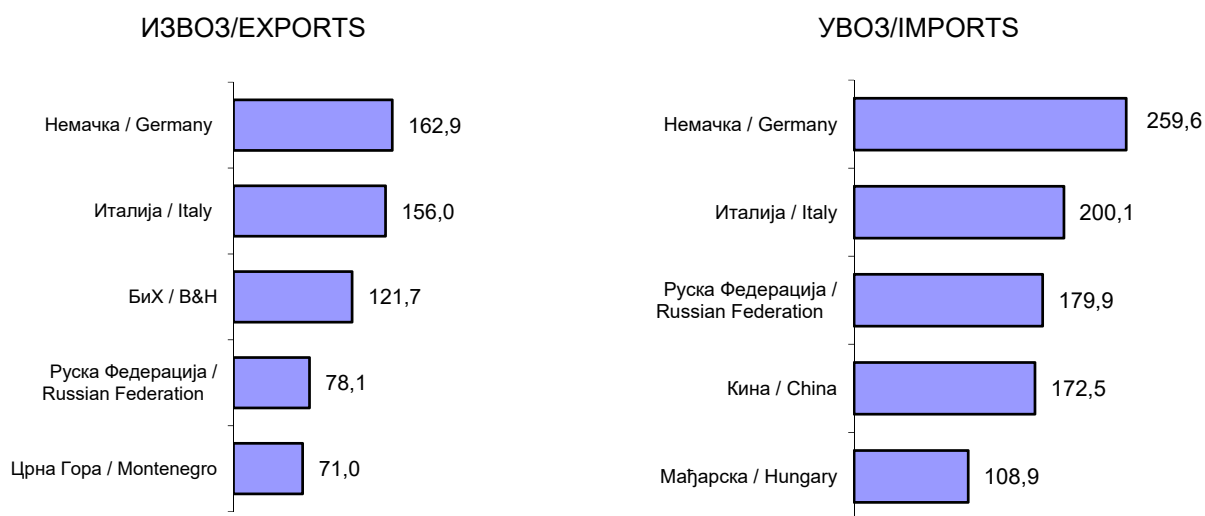



### 9.1. Извоз и увоз, по делатностима<sup>1)</sup> Exports and imports, by activities<sup>1)</sup>

мил. USD / USD million

	Јануар – децембар / January - December						
	извоз / Exports			увоз / Imports			
	2016	2017	индекс Index	2016	2017	индекс Index	
<b>Укупно</b>	<b>14883,3</b>	<b>16992,4</b>	<b>114,2</b>	<b>18899,3</b>	<b>21946,7</b>	<b>116,1</b>	<b>Total</b>
<b>Пољопривреда, шумарство и рибарство</b>	<b>1062,1</b>	<b>990,8</b>	<b>93,3</b>	<b>596,3</b>	<b>715,9</b>	<b>120,1</b>	<b>Agriculture, forestry and fishing</b>
Пољопривредна производња, лов и услужне делатности	1047,2	968,0	92,4	574,2	688,1	119,8	Crop and animal production, hunting and related service
Шумарство и сеча дрвећа	13,1	21,8	166,7	8,0	5,5	69,3	Forestry and logging
Рибарство и аквакултуре	1,8	1,0	56,6	14,1	22,3	158,4	Fishing and aquaculture
<b>Рударство</b>	<b>63,2</b>	<b>87,8</b>	<b>139,0</b>	<b>1416,2</b>	<b>1936,2</b>	<b>136,7</b>	<b>Mining and quarrying</b>
Експлоатација угља	1,9	1,9	103,0	40,1	59,2	147,8	Mining of coal and lignite
Експлоатација сирове нафте и природног гаса	1,6	1,5	93,3	1011,8	1379,3	136,3	Extraction of crude petroleum and natural gas
Експлоатација руда метала	45,5	68,3	150,2	265,4	404,9	152,6	Mining of metal ores
Остало рударство	14,2	16,0	113,0	98,9	92,7	93,8	Other mining and quarrying
<b>Прерађивачка индустрија</b>	<b>13435,2</b>	<b>15558,9</b>	<b>115,8</b>	<b>14606,4</b>	<b>16427,8</b>	<b>112,5</b>	<b>Manufacturing</b>
Производња прехрамбених производа	1649,9	1760,2	106,7	821,6	961,4	117,0	Manufacture of food products
Производња пића	193,6	211,9	109,4	95,8	102,0	106,4	Manufacture of beverages
Производња дуванских производа	335,4	259,9	77,5	100,1	89,5	89,5	Manufacture of tobacco products
Производња текстила	183,5	223,7	121,9	466,3	527,9	113,2	Manufacture of textiles
Производња одевних предмета	592,6	672,1	113,4	323,8	349,5	108,0	Manufacture of wearing apparel
Производња коже и предмета од коже	347,5	408,2	117,5	281,1	318,5	113,3	Manufacture of leather and related products
Прерада дрвета и производи од дрвета, осим намештаја	221,2	254,1	114,9	197,4	233,5	118,3	Manufacture of wood and of products of wood and cork
Производња папира и производа од папира	352,8	433,4	122,8	611,9	655,2	107,1	Manufacture of paper and paper products
Штампање и умножавање аудио и видео записа	0,3	0,6	179,9	5,4	5,5	101,8	Printing and reproduction of recorded media
Производња кокса и деривата нафте	242,4	339,7	140,2	587,9	762,1	129,6	Manufacture of coke and refined petroleum products
Производња хемикалија и хемијских производа	836,2	987,1	118,0	1976,6	2140,6	108,3	Manufacture of chemicals and chemical products
Производња основних фармацеут. производа	228,5	277,6	121,5	647,7	777,0	120,0	Manufacture of basic pharmaceutical products
Производња производа од гуме и пластике	1089,4	1413,4	129,7	718,1	851,6	118,6	Manufacture of rubber and plastic products
Производња производа од неметалних минерала	169,5	210,3	124,1	303,1	349,1	115,2	Manufacture of other non-metallic mineral products
Производња основних метала	1132,5	1616,1	142,7	1078,1	1424,2	132,1	Manufacture of basic metals
Производња металних производа, осим машина	818,0	974,5	119,1	543,0	663,8	122,2	Manufacture of fabricated metal products, except machin
Производња рачунара, електронских и оптичких производа	255,4	272,0	106,5	898,9	1007,0	112,0	Manufacture of computer, electronic and optical product
Производња електричне опреме	1253,0	1380,7	110,2	951,4	1209,7	127,2	Manufacture of electrical equipment
Производња непоменутих машина и опреме	725,2	880,7	121,4	1365,6	1646,6	120,6	Manufacture of machinery and equipment n.e.c.
Производња моторних возила и приколица	2135,8	2220,4	104,0	2030,1	1795,2	88,4	Manufacture of motor vehicles, trailers and semi-trails
Производња осталих саобраћајних средстава	131,4	140,4	106,8	233,0	126,1	54,1	Manufacture of other transport equipment
Производња намештаја	398,6	472,4	118,5	146,7	179,9	122,6	Manufacture of furniture
Остале прерађивачке делатности	142,5	149,6	105,0	223,0	251,9	113,0	Other manufacturing
<b>Снабдевање електричном енергијом, гасом и паром</b>	<b>118,9</b>	<b>88,0</b>	<b>74,0</b>	<b>65,0</b>	<b>85,9</b>	<b>132,1</b>	<b>Electricity, gas, steam and air conditioning supply</b>
Снабдевање електричном енергијом, гасом	118,9	88,0	74,0	65,0	85,9	132,1	Electricity, gas, steam and air conditioning supply
<b>Снабдевање водом и управљање отпадним водама</b>	<b>123,8</b>	<b>173,1</b>	<b>139,8</b>	<b>84,6</b>	<b>108,7</b>	<b>128,5</b>	<b>Water supply, sewerage, waste management and remediation activities</b>
Сакупљање, третман и одлагање отпада	123,8	173,1	139,8	84,6	108,7	128,5	Waste collection, treatment and disposal activities
<b>Информисање и комуникације</b>	<b>72,2</b>	<b>87,2</b>	<b>120,8</b>	<b>54,7</b>	<b>60,1</b>	<b>109,9</b>	<b>Information and communication</b>
Издавачке делатности	57,7	69,3	120,2	41,1	40,7	98,9	Publishing activities
Кинематографска, телевизијска и музичка продукција	14,5	17,9	123,4	13,6	19,4	143,1	Motion picture, video and television programme production
<b>Стручне, научне, иновационе и техничке делатности</b>	<b>2,8</b>	<b>4,5</b>	<b>158,0</b>	<b>0,4</b>	<b>0,0</b>	<b>7,2</b>	<b>Professional, scientific and technical activities</b>
Архитектонске и инжењерске делатности	2,8	1,4	48,6	0,4	0,0	3,3	Architectural and engineering activities
Остале стручне, научне и техничке делатности	0,0	3,1	*	0,0	0,0	132,4	Other professional, scientific and technical activities
<b>Уметност, забава и рекреација</b>	<b>4,3</b>	<b>1,1</b>	<b>24,3</b>	<b>16,4</b>	<b>0,6</b>	<b>3,9</b>	<b>Arts, entertainment and recreation</b>
Стваралачке, уметничке и забавне делатности	4,3	1,0	23,4	16,3	0,5	3,0	Creative, arts and entertainment activities
Делатност библиотека, архива, музеја и галерије	0,1	0,1	95,6	0,1	0,1	276,2	Libraries, archives, museums and other cultural activity
<b>Остале услужне делатности</b>	<b>0,0</b>	<b>0,0</b>	<b>60,2</b>	<b>0,0</b>	<b>0,0</b>	<b>64,4</b>	<b>Other service activities</b>
Остале личне услужне делатности	0,0	0,0	60,2	0,0	0,0	64,4	Other personal service activities
<b>Некласификовано по КД</b>	<b>0,9</b>	<b>1,1</b>	<b>121,6</b>	<b>2059,2</b>	<b>2611,3</b>	<b>126,8</b>	<b>N.E.C</b>

Вредност индекса \*\* означава да је тај индекс већи од 1000. / Index value \*\* indicates that this index exceeds 1000.

<sup>1)</sup> По производном принципу – према области у којој се производе. / By production principle, according to the section/division where they are produced.

## 9.2. Извоз важније робе

### Exports of major goods

	Количина у јединици мере Quantity in units of measurement				Вредност, у мил. УСД Value, USD million				
	2015	2016	децембар / December		2015	2016	децембар / December		
			2016	2017			2016	2017	
Месо, свеже, t	18100,5	12684,8	1279,4	1152,1	42,5	31,5	3,3	3,5	Meat, fresh, tons
Кукуруз, хиљада t	2116,8	2145,7	309,6	24,8	389,6	383,6	50,1	9,0	Maize, thousands ton
Слатки бисквити, вафли и галете са ђумбиром, t	22891,5	25431,7	2751,2	2491,8	57,3	64,8	6,5	6,9	Biscuits, sweet, waffles, etc., tons
Трифле и печурке, t	1243,6	1824,9	157,3	53,7	12,9	14,0	1,3	1,2	Truffles and mushrooms, tons
Поврће смрзнуто, t	40082,7	50074,6	5193,2	4846,0	37,4	40,9	4,2	4,1	Vegetables, frozen, tons
Воће свеже, t	269392,1	346704,8	35650,9	19650,2	183,0	233,3	19,2	16,3	Fruit, fresh, tons
Малине смрзнуте, t	120723,3	108378,7	8867,5	10284,4	309,1	278,9	20,9	22,8	Raspberries, frozen, tons
Вишње смрзнуте, t	52231,1	55660,5	4044,9	4886,2	62,5	64,8	5,0	9,1	Sour-cherries, frozen, tons
Сокови од воћа или поврћа, t	23192,7	23284,0	1911,4	2024,9	35,0	31,3	1,7	2,4	Juice of fruit or vegetable, tons
Шећер, рафинисани, t	196776,6	211458,3	28256,4	10166,9	88,6	124,9	16,8	4,2	Sugar, refined, tons
Чоколада бела, бомбоне и слично, t	2868,9	2995,3	418,3	382,0	7,5	7,8	1,0	1,1	Chocolate white, bombons, etc., tons
Чоколада, t	6294,9	6634,5	759,2	876,0	21,6	24,1	2,9	3,8	Chocolate, tons
Паприка сува, t	1510,1	1458,9	112,8	76,6	6,0	5,8	0,5	0,4	Fruits of the genus "capsicus" or "pimenta", dried
Резанци шећерне репе, отпаци шећерне трске, t	85196,6	145391,5	22561,7	19325,3	11,8	22,2	3,3	3,2	Beet-pulp, bagasse & other waste of sugar manufacture, tons
Пиво од слада, хектолитар	124249,2	129104,3	9359,4	10733,6	58,8	46,2	3,2	3,9	Beer of malt, hectolitre
Минералне и газиране воде, без шећера, хектолитар	73704,6	77504,2	5616,4	5255,7	15,4	16,9	1,2	1,1	Mineral and aerated waters, hectolitre
Вино од свежег грожђа, сем пенушаваг, шира, хектолитар	10728,2	9939,6	1246,3	1398,8	13,5	13,8	1,7	2,1	Wine of fresh grapes (other than sparkling wine), hectolitre
Дуван, t	5991,1	6894,7	1287,1	1159,7	24,2	23,9	4,8	5,1	Tobacco, tons
Сирове коже, t	17124,5	14811,1	867,4	680,6	34,9	26,9	1,5	1,1	Raw hides, tons
Стирен бутадиен каучук, t	10342,5	14824,5	1554,0	2548,4	13,9	17,8	2,2	3,6	Styrene - butadiene rubber, tons
Дрво од букве, хилъ. m³	307,9	280,8	105,4	17,6	51,8	63,6	5,0	6,9	Beech wood, thousands of cubic metre
Целулоза, t	69960,2	87665,7	5568,9	4701,3	10,0	13,5	0,8	0,9	Pulp, tons
Воћне саднице (калемљене или некалемљене), t	15417,4	16016,4	1140,4	1223,6	9,7	15,5	1,0	2,1	Slips, fruit tree, whether or not grafted, tons
Ложива уља, хилъ. t	101,5	99,6	8,3	10,8	58,2	46,3	4,4	6,5	Fuel oils, thousands tons
Електрична енергија, GWh	2,2	3,3	0,0	0,1	95,6	118,9	2,4	9,0	Electric energy, Gigawatthour
Уље рафинисано за исхрану, t	182285,5	217889,0	18993,0	15124,9	149,8	184,1	15,5	14,0	Oils rafined, edible, tons
Метанол (метилалкохол), t	13088,0	110439,9	10987,2	12954,7	3,0	20,1	2,3	3,6	Methanol, tons
Сирћетна киселина, t	2639,3	64330,1	4006,4	6818,5	1,1	21,0	1,5	3,3	Acid, vinegar, tons
Лекови за малопродају, t	16937,0	17678,7	1334,7	1607,5	210,4	215,3	17,1	23,3	Medicines, ready, tons
Полиетилен, t	84563,2	118767,6	9841,1	7547,2	123,7	156,1	12,2	9,6	Polyethylene, tons
Полипропилен, t	19240,5	18458,6	1801,9	1906,2	24,8	20,1	1,9	2,5	Polypropylene, primary, tons

## 9.2. Извоз важније робе (наставак) Exports of major goods (continued)

	Количина у јединици мере Quantity in units of measurement				Вредност, у мил. УСД Value, USD million				
	2015	2016	децембар / December		2015	2016	децембар / December		
			2016	2017			2016	2017	
Нове спољне гуме за путничке аутомобиле, хиљ. комада	9651,2	11292,1	825,9	728,6	264,1	292,6	20,6	30,8	Tyres, outer, pneumatic, new, for cars, thousand of pieces
Вешалице за одела и сл., t	59621,7	66540,3	4541,9	4049,4	24,0	26,9	1,9	1,9	Hangers of wood and etc., tons
Хартија и картон, хиљ. t	198,5	220,3	22,4	20,8	239,4	248,4	25,4	26,5	Paper and paperboard, thousands tons
Керамичке зидарске опеке, t	237936,8	236266,2	8643,7	12924,8	9,6	9,7	0,4	0,6	Ceramic building bricks, tons
Црепови за грађевинарство од керамике, t	2824,8	2695,4	76,4	44,1	0,8	0,8	0,0	0,0	Ceramic constructional roofing tiles, tons
Глазиране керамичке плочице, t	64681,0	71003,5	4925,2	4175,8	20,5	22,9	1,7	1,4	Glazed ceramic tiles, tons
Топло ваљани производи од гвожђа и челика, хиљ. t	476,8	481,5	65,0	81,5	203,0	204,7	28,9	50,0	Hot-rolled products of iron or steel, thousands tons
Ваљани производи превучени калајем, t	83913,3	98738,5	10818,6	9050,1	73,2	72,0	7,5	8,6	Flat-rolled products of iron, plated with tin, tons
Бакар и производи, хиљ. t	57,1	75,8	6,4	6,3	338,5	387,8	35,1	44,5	Copper and products, thousands ton
Плоче, лимови од нелегираног алуминијума, t	58508,1	53803,7	1787,4	1900,5	162,1	137,9	4,8	6,5	Aluminium plates, sheets and strip, not alloyed, tons
Апарати за загревање, t	13706,5	15534,7	1119,9	1059,4	34,0	36,6	2,6	3,0	Heating apparatus, tons
Трактори, комад	1495,0	765,0	40,0	188,0	8,2	4,6	0,2	1,2	Tractors, pieces
Машине и апарати за обраду гуме и пластичне масе, t	570,0	499,6	15,8	32,4	3,7	4,7	0,2	0,3	Machinery for working rubber or plastics, tons
Славине и вентили и сл. уређаји, t	1170,9	1014,9	102,0	75,0	19,5	14,9	1,5	1,1	Tapes, valves and etc., appliances, tons
Електрични проводници, t	20127,3	20352,4	1290,3	2202,5	89,8	87,4	5,9	14,0	Electric conductors, tons
Аутомобили путнички до 1500 см <sup>3</sup> , комади	72213,0	71426,0	5608,0	2824,0	958,5	936,2	69,2	43,5	Passenger cars up to 1500cm <sup>3</sup> , pieces
Вагони, комад	170,0	79,0	4,0	11,0	4,5	7,5	0,4	0,3	Railway and tramway coaches, pieces
Седишта са дрвеним костурима, тапацирана, хиљ. t	13,7	15,6	1,5	1,5	50,3	56,6	4,9	5,8	Seats with wooden frames, upholstered, thousands tons
Дрвени намештај, t	50404,4	57962,4	5422,6	6714,3	94,1	106,7	9,6	12,4	Furniture of wood, tons
Одећа, t	21138,4	24220,7	1871,6	2131,0	520,7	587,6	44,0	57,4	Clothing, tons
Обућа, хиљ. пари	11100,9	12360,6	889,7	929,6	253,4	290,0	20,7	25,0	Footwear, thousand of pairs
Новине, часописи и сл., t	6542,7	6077,9	540,1	401,1	21,0	19,7	1,7	1,6	Newspapers, journals and etc., tons
Кутије, сандуци и балони и сл. од пластичних маса, t	39057,6	46117,4	3065,0	3202,4	121,1	127,5	8,3	9,5	Articles for packing goods of plastics, tons
Покривачи подова, тапети и сл. од пластичних маса, t	31596,4	30697,8	2617,5	2226,9	46,0	41,8	3,4	3,0	Floor coverings, wall coverings and etc., of plastics, tons

### 9.3. Увоз важније робе

#### Imports of major goods

	Количина у јединици мере Quantity in units of measurement				Вредност, у мил. УСД Value, USD million				
	2015	2016	децембар / December		2015	2016	децембар / December		
			2016	2017			2016	2017	
Пиринач, t	10497,8	8966,1	1174,7	700,2	6,7	5,2	0,6	0,4	Rice, tons
Поморанце, t	40976,1	47525,0	6684,7	6106,0	20,1	20,5	2,6	3,0	Oranges, tons
Банане, свеже или суве, t	51952,6	64556,2	10347,1	5611,3	36,5	44,0	5,1	4,4	Bananas, tons
Месо, свињско, смрзнуто, t	18837,3	21016,3	1898,2	2136,3	42,9	48,0	4,3	5,6	Pork meat, frozen, tons
Кафа, t	32697,2	30893,0	2833,6	3299,9	83,3	71,0	7,4	8,8	Coffee, tons
Какао, t	5833,4	4630,4	402,7	392,7	17,7	14,2	1,0	0,9	Cocoa, tons
Чоколада, t	7581,8	9071,7	974,5	810,5	31,7	34,3	3,7	3,7	Chocolate, tons
Сточна храна (сем жит. у зрну), t	107967,3	89152,9	10244,8	35662,2	67,8	56,2	5,8	19,5	Feeding stuff animals (not including unmilled cereals), tons
Цигарете, хиљада комада	3450170,2	3372758,8	559489,6	231912,5	37,8	50,6	7,2	3,5	Cigarettes, thousands of items
Дрво, просто обрађено, хиљ. метара кубних	5668,6	7744,6	665,5	708,1	47,6	52,1	3,6	4,6	Wood, conifer, wrought, thousands of cubic metre
Памук, t	1734,1	1709,1	115,4	268,4	2,9	2,7	0,2	0,5	Cotton, tons
Вуна, t	1088,6	652,7	29,4	313,2	1,4	1,2	0,1	0,3	Wool, tons
Кокс и полукокс, хиљ. t	490,3	663,9	67,2	66,7	103,0	133,4	16,2	24,9	Coke and semi coke, thousands ton
Нафта сирова, хиљ. t	1863,0	2214,2	242,6	183,0	766,1	686,2	89,1	84,5	Petroleum, crude, thousands ton
Уља за подмазивање, тешка уља, хиљ. t	46,1	64,8	6,3	7,0	28,3	31,7	3,5	4,3	Oils petroleum, heavy lubricating, thousands tons
Гас природни, хиљ. t	1161,7	1202,9	137,7	160,2	539,5	325,6	32,2	53,6	Gas natural, thousands tons
Електрична енергија, гигаватчас	1,9	1,5	0,4	0,1	95,3	65,0	19,3	6,9	Electric energy, Gigawatthour
Пигменти, лакови, t	54575,4	59550,0	3691,0	3698,7	109,1	117,6	8,4	10,0	Pigments and varnish (shellac), tons
Лекови, t	12724,5	12838,3	1257,7	1176,0	534,5	538,2	45,3	64,4	Medicaments, tons
Козметички и тоалетни препарати, t	21889,8	21558,4	1944,4	2195,8	139,3	134,7	12,1	15,2	Cosmetic and toilet preparations, tons
Сапуни, препарати за чишћење, t	88032,8	95842,6	7310,2	8679,5	114,0	124,5	9,4	12,6	Soaps and preparations for washing and cleaning, tons
Ђубрива, хиљ. t	612,0	871,8	76,7	48,6	202,4	239,4	19,0	12,4	Fertilizers, artificials, thousands tons
Полимери етилена, t	16068,7	13825,1	1186,4	1094,7	25,7	21,7	1,8	2,0	Polymers of ethylene, in primary forms, tons
Полиацетали, остали полиетри, t	76687,9	82100,3	8973,2	5762,0	102,7	99,9	9,9	8,2	Polyacetals, other polyethers, tons
Пластичне масе, остало, t	124397,3	137130,8	10379,4	13280,0	177,1	175,2	12,3	18,9	Plastics, other, tons
Плоче од пластичних маса, t	59371,7	65551,4	5839,8	5810,5	206,3	213,0	18,0	21,3	Plates of plastics, tons
Инсектициди, t	13205,1	9375,5	462,8	495,6	114,1	87,1	3,7	4,7	Insecticides, tons
Реагенси и омекшивачи рубља, t	14287,8	17010,8	1629,2	1812,6	45,9	45,9	4,5	5,8	Reagents laboratory and balsams for underwear, tons
Гуме пнеуматске за аутобусе и камионе, хиљ. комада	187,9	205,1	19,5	19,1	31,9	31,7	2,9	3,2	Tyres, pneumatic, new, for buses & lorries, thous. of pieces
Плоче иверице и влакнатице, хиљ. метара кубних	473,9	379,5	49,7	23,0	80,0	96,2	5,9	8,0	Particle boards and fibre boards, thousands of cubic metre
Хартија и картон, хиљ. t	461,5	476,4	44,2	48,0	475,8	502,7	47,3	53,1	Paper and paperboard, thousands ton

## 9.3. Увоз важније робе (наставак)

## Imports of major goods (continued)

	Количина у јединици мере Quantity in units of measurement				Вредност, у мил. USD Value, USD million				
	2015	2016	децембар / December		2015	2016	децембар / December		
			2016	2017			2016	2017	
Предиво од текстилних влакана, t	22798,5	27039,6	2023,9	2042,8	97,9	110,0	8,3	10,5	Yarn of textile fibres, tons
Специјална предива и тканине, t	24372,9	25834,8	2229,3	2356,2	137,7	156,6	14,9	14,8	Special yarn and fabrics, tons
Шипке, профили, фазонски челик, t	265333,7	303776,8	20173,1	27857,6	156,7	166,7	11,6	19,9	Bars, sections and etc., tons
Цеви, шупљи профили од гвожђа, t	81479,6	85148,8	7724,4	6686,0	92,3	87,3	8,2	9,8	Tubes, pipes and hollow profiles, tons
Бакар и производи, t	25066,9	28339,0	1785,4	3528,2	146,0	146,1	10,7	24,9	Copper and products of copper, tons
Алуминијум и производи, t	125498,7	132216,6	11309,9	11302,2	319,2	316,5	28,6	34,3	Aluminium and products of aluminium, tons
Производи од простих метала, t	52343,4	49127,3	3873,0	3721,3	183,7	195,7	16,8	17,8	Articles of base metal, tons
Машине за гуму и пластику, t	5435,6	4961,0	771,6	322,3	83,9	47,0	7,9	2,0	Machinery for working rubber or plastics, tons
Опрема за загревање и хлађење, t	16666,4	19595,4	947,0	1642,8	129,0	141,4	9,2	18,1	Equipment for heating and freezing, tons
Пумпе и компресори, t	23958,7	19218,4	1172,2	1221,5	200,1	140,9	9,6	12,0	Pumps and compressors, tons
Машине за пуњење боца и газирање пића, t	351,2	324,8	50,7	97,8	11,4	13,0	2,4	4,9	Machinery for filling bottles, tons
Машине за АОП и јединице, хиљ. комада	1803,2	1371,6	142,9	134,1	150,1	140,1	14,8	18,4	Automatic data processing machines, thousands of pieces
Делови и прибор машина за АОП, хиљ. комада	3673,1	3687,6	243,7	295,2	66,9	68,3	5,9	8,0	Parts & accessories of ADP machines, thousands of pieces
ТВ пријемници, комади	2709893,2	968376,0	137841,0	52850,0	121,2	72,8	9,1	7,3	Television receivers, pieces
Телекомуникациона опрема, t	3874,4	3286,0	353,4	184,9	344,6	365,9	35,9	39,2	Telecommunication apparatus and equipment, tons
Аутомобили путнички, преко 1500 cm <sup>3</sup> , комади	63838,7	78479,0	7754,0	5883,0	403,0	506,9	44,9	27,5	Passenger cars, over 1500cm <sup>3</sup> , pieces
Моторна возила за превоз робе, комади	7861,3	8001,0	795,0	773,0	53,5	47,7	3,3	6,0	Motor vehicles for the transport of goods, pieces
Аутобуси и тегљачи друмски, комади	539,5	646,0	66,0	47,0	28,2	35,6	4,5	3,0	Buses and road tractors, pieces
Делови и прибор за моторна возила, хиљ. комада	174970,8	160944,9	9475,2	7052,7	1070,2	970,6	57,2	49,9	Parts and accessories for motor vehicles, thous. of pieces
Намештај и делови, t	31949,3	33936,6	3189,0	4363,9	144,2	153,1	12,9	16,9	Furniture and parts thereof, tons
Одећа, t	18583,0	22618,8	1762,9	1554,7	295,1	328,0	22,7	25,4	Clothing, tons
Обућа, хиљ. пари	11118,6	12541,3	671,8	729,1	113,9	120,4	7,7	10,0	Footwear, thousands of pairs
Инструменти медицински, t	1945,8	1942,0	200,7	195,9	54,7	53,4	5,0	6,0	Medical instruments, tons
Мерни контролни инструменти, t	1810,4	1869,2	150,7	156,7	115,2	127,7	10,4	15,0	Instruments for measuring and controlling, tons
Снимљене подлоге, kg	7258,2	7372,0	776,0	571,3	1,6	3,5	1,6	0,0	Recorded media, kilogramme

#### 9.4. Извоз и увоз према земљама намене/порекла<sup>1) 2)</sup> Exports and imports by countries of destination/origin<sup>1) 2)</sup>

млн. USD / USD million

	Јануар – децембар / January - December						
	извоз / Exports			увоз / Imports			
	2016	2017	индекс Index	2016	2017	индекс Index	
<b>Укупно</b>	<b>14883,3</b>	<b>16992,4</b>	<b>114,2</b>	<b>18899,3</b>	<b>21946,7</b>	<b>116,1</b>	<b>Total</b>
<b>Европа</b>	<b>13810,9</b>	<b>15803,9</b>	<b>114,4</b>	<b>15390,9</b>	<b>17616,6</b>	<b>114,5</b>	<b>Europe</b>
Немачка	1940,4	2131,6	109,9	2425,3	2775,0	114,4	Germany
Италија	2168,8	2237,0	103,1	1957,3	2208,7	112,8	Italy
Руска федерација	795,1	995,5	125,2	1503,4	1586,3	105,5	Russian Federation
Босна и Херцеговина	1240,7	1370,3	110,4	443,5	584,6	131,8	Rep. of Bosnia and Herzegovina
Мађарска	471,7	618,6	131,1	876,3	1067,1	121,8	Hungary
Румунија	851,6	817,3	96,0	545,1	645,2	118,4	Romania
Пољска	336,2	422,4	125,6	824,3	902,3	109,5	Poland
Хрватска	518,8	623,0	120,1	478,1	538,6	112,7	Republic of Croatia
Словенија	474,9	561,9	118,3	567,6	598,8	105,5	Republic of Slovenia
Бугарска	426,7	666,0	156,1	356,1	466,0	130,9	Bulgaria
Турска	269,5	310,1	115,1	657,5	821,8	125,0	Turkey, Republic of
Аустрија	375,3	453,6	120,9	575,6	673,7	117,0	Austria
Француска	413,1	494,5	119,7	569,6	628,8	110,4	France
Чешка Република	367,2	408,9	111,3	480,0	587,5	122,4	Czech Republic
Република Црна Гора	722,9	818,9	113,3	61,7	57,4	93,1	Republic of Montenegro
Република Македонија	596,2	633,0	106,2	209,2	235,0	112,3	Republic of Macedonia
Белгија	183,7	192,5	104,8	432,8	418,3	96,7	Belgium
Холандија	176,2	235,7	133,8	309,1	364,3	117,9	Netherlands
Словачка	301,0	323,3	107,4	249,2	259,8	104,3	Slovakia
Велика Британија	265,8	315,9	118,9	205,2	259,1	126,3	United Kingdom
Шпанија	161,9	195,7	120,9	252,7	319,6	126,5	Spain
Грчка	147,7	183,0	123,9	288,8	324,1	112,2	Greece
Украјина	76,7	107,8	140,7	226,5	248,8	109,8	Ukraine
Швајцарска	101,2	118,1	116,7	199,7	234,1	117,2	Switzerland
Остала Европа	427,7	569,4	133,1	696,1	811,7	116,6	Other Europe
<b>Африка</b>	<b>211,1</b>	<b>160,5</b>	<b>76,0</b>	<b>193,0</b>	<b>165,6</b>	<b>85,8</b>	<b>Africa</b>
Египат	57,4	30,0	52,2	51,3	39,3	76,6	Egypt
Тунис	20,5	23,2	113,2	21,6	21,1	97,8	Tunisia
Алжир	44,3	35,8	80,9	1,1	0,1	9,4	Algeria
Мароко	10,2	11,0	107,2	25,8	18,9	73,2	Morocco
Обала Слоноваче	0,2	0,4	211,6	11,7	19,4	166,0	Ivory Coast
Јужна Африка	2,7	3,4	125,4	13,5	16,3	120,5	South Africa
Остала Африка	75,7	56,7	74,9	68,1	50,6	74,2	Other Africa
<b>Америка</b>	<b>307,5</b>	<b>345,4</b>	<b>112,3</b>	<b>546,4</b>	<b>583,9</b>	<b>106,9</b>	<b>America</b>
САД	245,6	257,9	105,0	324,7	302,4	93,1	USA
Бразил	9,5	13,5	142,5	85,0	110,4	129,8	Brazil
Канада	27,0	35,9	133,0	21,7	29,3	134,6	Canada
Мексико	7,7	13,3	173,2	29,7	42,0	141,4	Mexico
Аргентина	2,2	4,5	199,7	17,1	31,4	183,9	Argentina
Чиле	4,8	8,3	172,5	17,1	11,7	68,3	Chile
Остала Америка	10,7	12,0	112,4	51,0	56,7	111,2	Other America
<b>Азија</b>	<b>542,8</b>	<b>669,3</b>	<b>123,3</b>	<b>2756,6</b>	<b>3567,2</b>	<b>129,4</b>	<b>Asia</b>
Кина	25,3	62,2	246,0	1522,2	1775,7	116,6	China
Ирак	13,8	22,2	160,3	177,2	483,6	272,8	Iraq
Индија	9,4	10,8	115,9	130,3	187,6	144,0	India
Вијетнам	12,2	18,3	149,9	138,3	176,3	127,4	Vietnam
Јапан	55,4	50,0	90,2	111,9	118,4	105,8	Japan
Саудијска Арабија	72,3	137,5	190,2	25,4	30,6	120,2	Saudi Arabia
Кореја	5,3	8,5	160,1	130,0	153,6	118,1	Korea
Уједињени Арапски Емирати	90,1	91,0	101,0	32,1	15,6	48,5	United Arab Emirates
Казахстан	24,3	28,8	118,3	53,0	60,1	113,4	Kazakhstan
Арменија	1,5	1,0	65,7	44,9	86,2	192,0	Armenia
Тајван, Кинеска Провинција	1,7	2,1	120,6	61,2	73,4	120,0	Taiwan, Chinese Province
Тајланд	1,5	4,1	271,1	54,5	64,1	117,6	Thailand
Остала Азија	229,9	232,9	101,3	275,5	342,1	124,2	Other Asia
<b>Океанија и Поларни регион</b>	<b>11,1</b>	<b>13,3</b>	<b>119,8</b>	<b>8,2</b>	<b>8,3</b>	<b>101,1</b>	<b>Oceania and Polar Regions</b>
Аустралија	9,7	11,7	120,4	5,9	6,8	115,9	Australia
Нови Зеланд	0,8	0,6	72,5	2,2	1,2	56,1	New Zealand
Остала Океанија и Поларни регион	0,5	1,0	180,9	0,1	0,2	291,1	Other Oceania and Polar Regions
<b>Неразврстано по континентима</b>	<b>0,0</b>	<b>-</b>	<b>-</b>	<b>4,2</b>	<b>5,1</b>	<b>122,1</b>	<b>Countries not specified</b>

<sup>1)</sup> Географске зоне земаља намене/порекла. / Geographic zones of countries of destination/origin.

<sup>2)</sup> Вредност индекса \*\* означава да је тај индекс већи од 1000. / Index value of \*\* indicates that this index exceeds 1000.

## 10. УНУТРАШЊА ТРГОВИНА

## DOMESTIC TRADE

## Трговина на мало

У децембру 2017, у односу на децембар 2016. године, укупан промет робе у трговини на мало, који су остварили пословни субјекти у Републици Србији који се баве том делатношћу, већи је у текућим ценама за 5,1%, а у сталним ценама за 1,5%. Посматрано по основним агрегатима Класификације делатности, у текућим ценама остварен је код:

- хране, пића и дувана – раст од 4,4%;
- непрехрамбених производа, осим моторних горива – раст од 8,1%;
- моторних горива – раст од 1,3%.

## Продаја и откуп производа пољопривреде, шумарства и рибарства

У децембру 2017, у односу на децембар 2016. године, укупна вредност продаје и откупа производа пољопривреде, шумарства и рибарства у Републици Србији, у текућим ценама, мања је за 32,0%, а у сталним ценама за 37,2%.

## Retail trade

When the data for December 2017 are related to those for December 2016, the total retail trade turnover in goods realised by economic subjects of the Republic of Serbia that are active in retail trade increased by 5.1% at current prices, and by 1.5% at constant prices. Observed by the main aggregates of the Classification of Activities, at current prices the following data are notable:

- food, beverages and tobacco – 4.4% growth;
- non-food products, except motor fuels – 8.1% growth;
- motor fuels – 1.3% growth.

## Sales and purchase of agricultural, forestry and fishing products

The data for December 2017 related to those for December 2016 indicate that the total value of sales and purchase of agricultural, forestry and fishing products in the Republic of Serbia decreased by 32.0% at current prices, and by 37.2% at constant prices.

Индекси промета у трговини на мало (Ø 2016=100)  
Indices of turnover in retail trade (Ø 2016=100)

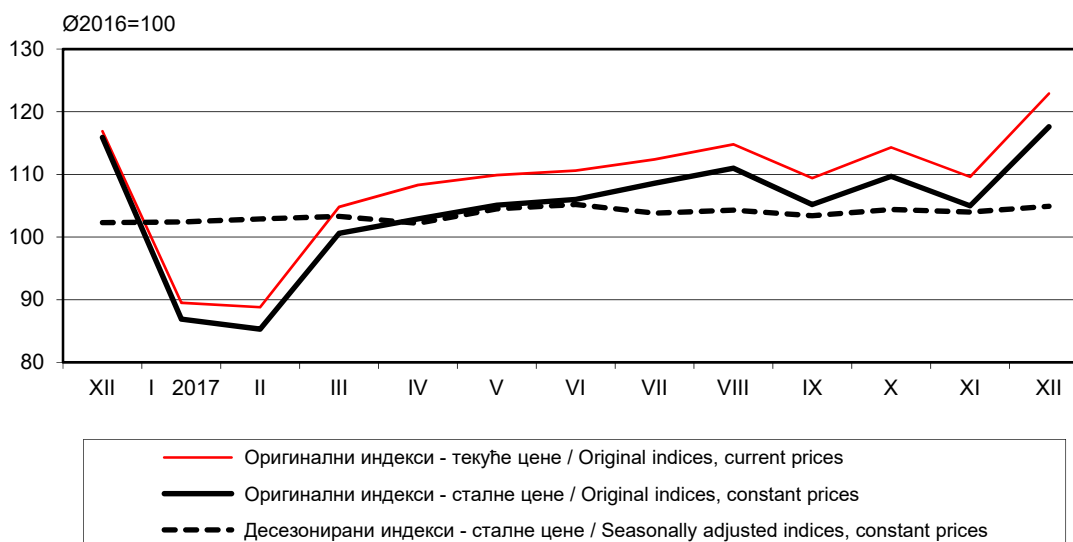

**10.1. Индекси промета у трговини на мало – текуће и сталне цене**  
**Indices of turnover in retail trade, at current and constant prices**

∅ 2016 = 100

	Република Србија <i>Republic of Serbia</i>		Србија – север <i>Srbija – sever</i>		Србија – југ <i>Srbija – jug</i>	
	текуће цене <i>Current prices</i>	сталне цене <i>Constant prices</i>	текуће цене <i>Current prices</i>	сталне цене <i>Constant prices</i>	текуће цене <i>Current prices</i>	сталне цене <i>Constant prices</i>
2016						
XII	116,9	115,9	119,0	118,0	113,2	112,4
2017						
I	89,5	86,9	91,0	88,5	86,8	84,4
II	88,8	85,3	89,6	86,2	87,4	83,9
III	104,8	100,6	105,0	101,0	104,4	100,0
IV	108,3	102,9	107,8	102,5	109,1	103,6
V	109,9	105,1	108,4	103,7	112,4	107,2
VI	110,6	106,0	109,0	104,3	113,4	108,6
VII	112,4	108,6	108,8	105,1	118,6	114,6
VIII	114,8	111,0	109,9	106,2	123,3	119,3
IX	109,4	105,2	108,2	103,9	111,7	107,4
X	(114,3)	(109,7)	(113,7)	(109,1)	(115,2)	(110,6)
XI	(109,6)	(105,0)	(109,7)	(105,0)	(109,4)	(104,8)
XII	(122,9)	(117,6)	(125,6)	(120,2)	(118,1)	(113,0)
I-XII 2017 I-XII 2016	(107,9)	(103,7)	(107,2)	(103,0)	(109,2)	(104,8)

**10.2. Индекси промета трговине на мало у Републици Србији, у текућим ценама, по основним агрегатима Класификације делатностима**  
**Indices of turnover in retail trade by main aggregates of Classification of Activities, at current prices – Republic of Serbia**

∅ 2016 = 100

	Укупно <i>Total</i>	Трговина на мало / Retail trade		
		храном, пићима и дуваном <i>Food, beverages and tobacco</i>	непрехрамбеним производима, осим моторних горива <i>Non-food products, except motor fuels</i>	моторним горивима <i>Motor fuels</i>
2016				
XII	116,9	117,2	121,2	108,6
2017				
I	89,5	92,5	89,3	83,1
II	88,8	89,9	88,0	87,9
III	104,8	102,5	105,3	109,2
IV	108,3	110,7	105,6	107,5
V	109,9	109,4	108,8	112,8
VI	110,6	109,3	109,1	116,3
VII	112,4	111,4	108,7	121,2
VIII	114,8	113,4	111,9	123,0
IX	109,4	107,9	109,8	112,3
X	(114,3)	(110,0)	(117,4)	(118,3)
XI	(109,6)	(106,8)	(113,9)	(108,4)
XII	(122,9)	(122,3)	(131,0)	(109,9)
I-XII 2017 I-XII 2016	(107,9)	(107,2)	(108,2)	(109,2)



### 10.3. Десезонирани индекси промета трговине на мало у Републици Србији, у сталним ценама Indices of turnover in retail trade, seasonally adjusted, at constant prices – Republic of Serbia

	Десезонирани индекси у сталним ценама / Seasonally adjusted indices at constant prices			
	месец / Month			кумулатив <sup>1)</sup> / Cumulative <sup>1)</sup>
	∅ 2016 = 100	претходни месец = 100 Previous month = 100	исти месец претходне године = 100 Same month of the previous year=100	исти период претходне године = 100 Same period of the previous year=100
2016				
XII	102,3	101,2	106,5	107,1
2017				
I	102,4	100,1	104,0	104,0
II	102,9	100,5	106,3	105,1
III	103,3	100,4	105,7	105,3
IV	102,2	98,9	101,6	104,3
V	104,5	102,3	107,1	104,9
VI	105,2	100,7	106,6	105,2
VII	103,8	98,6	103,9	105,0
VIII	104,3	100,5	105,0	105,0
IX	103,4	99,1	102,1	104,7
X	(104,4)	(101,1)	(104,0)	(104,6)
XI	(104,0)	(99,6)	(102,9)	(104,4)
XII	(104,9)	(100,9)	(102,6)	(104,3)

<sup>1)</sup> Од почетка године до краја посматраног периода. / Beginning of year, to end of period observed (month).

### 10.4. Индекси продаје и откупа производа пољопривреде, шумарства и рибарства, по подручјима Indices of sales and purchase of agricultural, forestry and fishing products, by regions ∅ 2016 = 100

	Република Србија / Republic of Serbia						
	укупно Total		Београдски регион Beogradski region	Регион Војводине Region Vojvodine	Регион Шумадије и Западне Србије Region Šumadije i Zapadne Srbije	Регион Јужне и Источне Србије Region Južne i Istočne Srbije	Регион Косово и Метохија Region Kosovo i Metohija
	текуће цене Current prices	сталне цене Constant prices	текуће цене / Current prices				
2016							
XII	129,6	127,5	102,1	148,2	85,1	84,7	...
2017							
I	62,7	60,8	196,6	53,4	60,4	61,0	...
II	65,0	62,0	161,6	53,1	80,1	72,0	...
III	93,9	90,5	134,5	86,7	114,3	85,3	...
IV	58,5	54,1	87,3	52,6	66,6	72,3	...
V	66,7	61,8	84,4	61,9	72,0	85,5	...
VI	115,1	120,0	87,5	84,2	186,1	244,1	...
VII	136,1	137,5	116,8	101,1	251,2	197,7	...
VIII	114,4	106,5	105,8	108,6	121,8	154,6	...
IX	128,4	116,3	84,8	138,1	110,1	113,0	...
X	106,0	96,0	86,6	112,7	85,1	106,6	...
XI	97,1	88,5	79,6	104,5	81,2	79,9	...
XII	88,1	79,6	61,3	94,8	76,1	73,8	...
I-XII 2017 I-XII 2016	94,3	89,8	107,2	87,6	108,7	112,1	...

**10.5. Индекси продаје и откупа у Републици Србији, у текућим ценама, по групама производа пољопривреде, шумарства и рибарства (I део)**  
**Indices of sales and purchase by groups of agricultural, forestry and fishing products, current prices - Republic of Serbia (Part I)**

∅ 2016 = 100

	Укупно Total	Жита Cereals	Индустријско билје Industrial crops	Крмно билје Fodder crops	Поврће <sup>1)</sup> Vegetables <sup>1)</sup>	Воће и грожђе Fruit and grapes	Прерађевине воћа и грожђа <sup>2)</sup> Processes fruit and grapes <sup>2)</sup>
2016							
XII	129,6	142,2	163,4	140,4	88,8	50,0	198,8
2017							
I	62,7	67,7	24,7	8,8	36,7	36,9	69,0
II	65,0	68,2	23,0	26,0	35,8	38,5	68,7
III	93,9	101,7	56,6	286,0	80,9	39,6	72,9
IV	58,5	53,6	17,4	25,0	48,7	20,4	81,4
V	66,7	72,5	18,4	75,8	57,8	44,2	73,4
VI	115,1	96,6	45,1	93,9	140,7	389,1	75,8
VII	136,1	161,1	37,8	134,8	171,7	413,0	74,5
VIII	114,4	68,9	168,0	272,8	186,6	157,6	57,7
IX	128,4	60,6	266,2	262,4	241,8	84,6	97,9
X	106,0	92,2	141,2	89,3	144,4	51,8	94,7
XI	97,1	83,1	135,0	89,3	85,1	27,1	145,3
XII	88,1	51,8	99,2	230,4	46,6	43,9	166,7
I-XII 2017	94,3	81,5	86,0	132,9	106,4	112,2	89,8
I-XII 2016							

**10.5. Индекси продаје и откупа у Републици Србији, у текућим ценама, по групама производа пољопривреде, шумарства и рибарства (II део)**  
**Indices of sales and purchase by groups of agricultural, forestry and fishing products, current prices - Republic of Serbia (Part II)**

∅ 2016 = 100

	Стока Livestock	Живина и јаја Poultry and eggs	Млеко и млечни производи <sup>2)</sup> Milk and dairy products <sup>2)</sup>	Кожа, вуна и перје Hides, wool and feathers	Мед и восак Honey and wax	Дрво Wood	Риба Fish	Остали производи Other products
2016								
XII	122,9	121,1	97,0	44,8	75,4	468,9	486,1	84,3
2017								
I	90,3	113,2	100,9	36,8	34,5	386,6	109,4	32,6
II	88,0	130,0	98,7	45,5	46,2	431,7	32,2	288,8
III	99,2	141,4	112,0	63,0	83,5	272,0	89,4	661,8
IV	102,6	129,8	109,5	55,2	61,0	274,4	52,5	27,0
V	101,9	103,7	112,1	93,3	43,3	232,3	36,3	61,5
VI	100,9	113,8	104,4	75,7	193,8	179,9	36,7	102,1
VII	99,3	109,1	100,6	50,5	235,1	96,3	44,6	83,9
VIII	97,1	122,8	98,1	56,9	225,8	284,8	40,1	104,6
IX	99,2	124,1	93,4	56,3	187,7	98,2	39,9	39,9
X	108,0	130,0	97,8	72,7	136,9	72,6	116,9	84,4
XI	107,2	95,4	95,6	66,2	75,8	179,9	120,6	208,8
XII	117,5	150,1	101,6	76,4	66,9	386,6	861,7	50,4
I-XII 2017	100,9	122,0	102,1	62,4	115,9	241,3	131,7	145,5
I-XII 2016								

<sup>1)</sup> Укључени су кромпир и пасуљ. / Potatoes and beans included.

<sup>2)</sup> Домаћа прерада. / Home processing.

**11. УСЛУГЕ (УГОСТИТЕЉСТВО И ТУРИЗАМ,  
САОБРАЋАЈ И ТЕЛЕКОМУНИКАЦИЈЕ)**

У децембру 2017. године, у смештајним објектима у Републици Србији евидентирано је 221493 долазака туриста, што је за 9,5% више у односу на исти период 2016. године. Број долазака страних туриста, у односу на децембар претходне године, већи је за 8,4%, док је број долазака домаћих туриста већи за 10,7%.

Туристи су у децембру 2017. године остварили 538588 ноћења, од чега су 56,2% остварили домаћи, а 43,8% страни туристи.

Број ноћења је већи у поређењу са децембром 2016. године за 11,8%. У односу на исти период претходне године, страни туристи су у децембру 2017. остварили за 10,6% већи број ноћења, док број ноћења домаћих туриста повећан за 12,7%.

У децембру 2017. године, у структури ноћења страних туриста, највише ноћења остварили су туристи из Бугарске (10,9%), Грчке (7,8%) и Хрватске (6,6).

**SERVICES (CATERING TRADE AND TOURISM,  
TRANSPORT AND COMMUNICATIONS)**

In December 2017, in accommodation facilities in the Republic of Serbia, 221 493 tourist arrivals were registered, which is an increase by 9.5% when compared to the same period 2016. In relation to December 2016, the number of foreign tourists arrivals increased by 8.4%, while the number of domestic tourists arrivals increased by 10.7%.

In December 2017, the number of 538 588 tourist overnight stays was recorded, of which 56.2% were made by domestic tourists, and 43.8% were made by foreign tourists.

Compared to December 2016, the number of overnight stays increased by 11.8%. In relation to the same period of 2016, in December 2017 the number of overnight stays made by foreign tourists increased by 10.6%, while the number of overnight stays made by domestic tourists increased by 12.7%.

Regarding the structure of foreign tourist overnight stays, in December 2017 the largest share made up the tourists from Bulgaria (10.9%), followed by tourists from Greece (7.8%) and Croatia (6.6%).

Индекс ноћења туриста, укупно  
Indices of tourist overnight stays, total

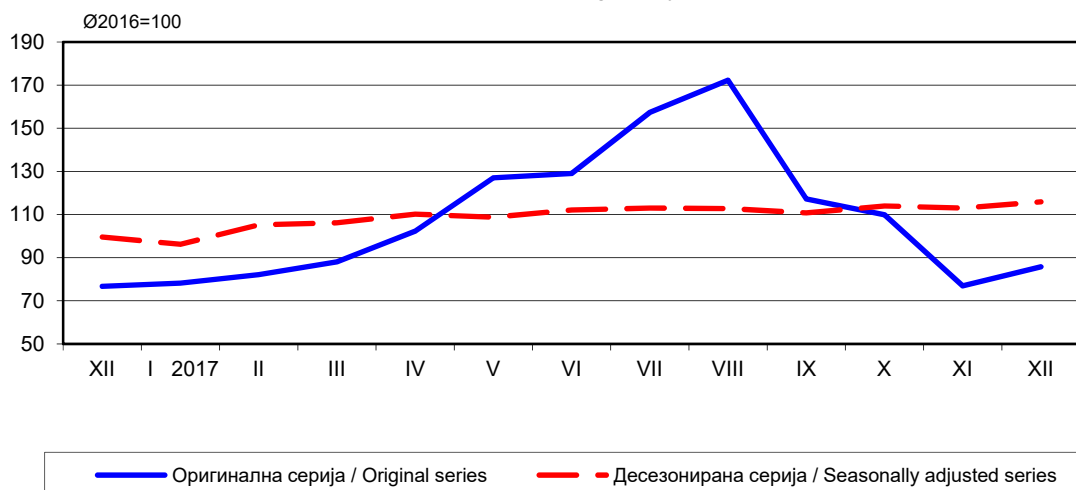

**11.1. Индекси промета у угоститељству**  
**Indices of turnover in catering trade**

∅ 2016 = 100

	Република Србија / Republic of Serbia					
	укупно <i>Total</i>		Србија – север <i>Srbija – sever</i>		Србија – југ <i>Srbija – jug</i>	
	текуће цене <i>Current prices</i>	сталне цене <i>Constant prices</i>	текуће цене <i>Current prices</i>	сталне цене <i>Constant prices</i>	текуће цене <i>Current prices</i>	сталне цене <i>Constant prices</i>
2016						
XII	98,7	99,1	96,8	97,2	101,2	100,5
2017						
I	99,9	99,7	105,3	105,1	92,8	92,1
II	100,8	99,9	104,7	103,9	95,6	95,0
III	104,0	102,5	107,6	106,3	99,2	98,4
IV	106,9	105,1	115,1	113,5	96,0	95,1
V	115,8	112,8	123,8	121,0	105,3	103,6
VI	115,4	113,8	119,8	118,2	109,6	107,8
VII	117,4	116,5	122,2	121,1	111,0	108,9
VIII	115,8	114,4	120,4	118,8	109,6	106,9
IX	115,2	111,4	120,7	117,2	107,8	105,2
X	(110,5)	(107,6)	(113,0)	(110,2)	(107,2)	(104,8)
XI	(105,4)	(103,0)	(108,3)	(105,7)	(101,5)	(100,1)
XII	(108,4)	(106,1)	(112,9)	(110,6)	(102,7)	(100,7)
I-XII 2017	(109,5)	(107,7)	(114,2)	(112,4)	(103,3)	(101,6)
I-XII 2016						

**11.2. Број долазака и ноћења туриста**  
**Number of tourist arrivals and overnight stays**

хиљаде / thousands

	Република Србија / Republic of Serbia											
	укупно / Total				Србија – север / Srbija – sever				Србија – југ / Srbija – jug			
	доласци <i>Arrivals</i>		ноћења <i>Overnight stays</i>		доласци <i>Arrivals</i>		ноћења <i>Overnight stays</i>		доласци <i>Arrivals</i>		ноћења <i>Overnight stays</i>	
	свега <i>All</i>	домаћи <i>Domestic</i>	свега <i>All</i>	домаћи <i>Domestic</i>	свега <i>All</i>	домаћи <i>Domestic</i>	свега <i>All</i>	домаћи <i>Domestic</i>	свега <i>All</i>	домаћи <i>Domestic</i>	свега <i>All</i>	домаћи <i>Domestic</i>
2016												
XII	202,2	99,7	481,7	268,5	107,5	32,5	231,2	79,0	94,7	67,2	250,5	189,5
2017												
I	158,6	88,3	490,9	306,8	68,4	22,0	163,0	60,2	90,2	66,3	327,9	246,6
II	164,7	99,0	515,1	357,4	73,9	25,4	167,4	64,0	90,8	73,5	347,7	293,4
III	202,3	103,9	553,1	336,3	106,7	30,3	224,2	81,2	95,6	73,6	308,9	255,1
IV	264,9	146,6	642,1	396,4	133,3	41,8	284,9	94,9	131,6	104,9	357,2	301,5
V	325,9	189,3	797,5	518,6	158,6	52,9	328,9	114,6	167,3	136,4	468,6	404,0
VI	294,4	149,4	809,8	510,1	141,3	36,7	312,2	96,4	153,1	112,7	497,6	413,7
VII	331,6	153,4	988,1	611,8	155,9	34,1	342,1	103,2	175,7	119,3	646,0	508,6
VIII	366,8	176,0	1081,7	684,1	155,0	36,4	339,4	109,0	211,8	139,6	742,4	575,1
IX	282,6	130,2	735,9	436,7	155,0	41,3	327,1	102,4	127,6	88,9	408,7	334,3
X	281,6	144,9	689,8	408,2	155,2	46,6	334,7	110,8	126,4	98,3	355,2	297,5
XI	190,9	97,4	482,6	280,8	111,0	36,6	252,4	93,2	79,9	60,8	230,2	187,7
XII	221,5	110,4	538,6	302,7	117,5	36,9	254,1	86,9	104,0	73,5	284,5	215,8
I-XII 2017	112,1	107,9	110,5	107,4	112,7	105,1	112,0	104,7	111,5	109,0	109,5	108,2
I-XII 2016												

### 11.3. Број долазака и ноћења туриста, по врстама туристичких места Number of tourist arrivals and overnight stays by types of tourist resorts

хиљаде / thousands

	Република Србија / Republic of Serbia									
	доласци / Arrivals					ноћења / Nights				
	главни административни центри Main administrative centers	бањска места Spa resorts	планинска места Mountain resorts	остала туристичка места Other tourist resorts	остала места Other resorts	главни административни центри Main administrative centers	бањска места Spa resorts	планинска места Mountain resorts	остала туристичка места Other tourist resorts	остала места Other resorts
2016										
XII	85,0	27,0	40,4	42,6	7,2	167,6	84,7	133,7	78,6	17,1
2017										
I	51,6	19,8	54,4	27,7	5,1	107,9	71,7	242,3	55,5	13,4
II	56,5	18,9	53,8	30,6	4,9	112,9	71,1	254,0	65,0	12,1
III	83,9	28,0	42,0	41,0	7,3	173,3	104,5	171,6	86,9	16,8
IV	102,1	39,4	46,5	67,2	9,6	205,1	148,0	151,5	117,1	20,4
V	121,1	47,4	59,8	85,7	11,9	235,4	194,6	195,6	145,0	26,9
VI	109,0	56,7	47,7	69,5	11,5	218,4	244,2	180,3	139,3	27,6
VII	118,8	74,5	49,0	73,8	15,5	233,7	347,9	205,0	166,5	35,0
VIII	116,3	94,0	51,3	78,4	26,8	223,1	411,2	206,9	175,2	65,3
IX	119,2	48,8	35,1	66,4	13,1	230,0	253,3	101,6	127,0	24,0
X	119,1	39,7	42,7	70,3	9,8	240,4	179,9	122,0	124,6	22,9
XI	84,3	23,3	28,6	46,9	7,9	174,7	111,3	86,8	91,6	18,2
XII	91,0	28,6	45,3	48,3	8,3	182,3	90,3	161,0	86,4	18,6
I-XII 2017 I-XII 2016	113,3	108,8	106,5	116,7	116,0	114,9	106,9	107,8	113,5	111,6

### 11.4. Десезонирани индекси ноћења туриста – Република Србија Tourist overnight stays, seasonally adjusted indices – Republic of Serbia

	Десезонирани индекси / Seasonally adjusted indices								
	месец / Month						кумулатив <sup>1)</sup> , исти период претходне године = 100 Cumulative <sup>1)</sup> , same period of the previous year=100		
	Ø 2016 = 100			исти месец претходне године = 100 Same month of the previous year = 100			укупно Total	домаћи Domestic	страни Foreign
	укупно Total	домаћи Domestic	страни Foreign	укупно Total	домаћи Domestic	страни Foreign			
2016									
XII	99,6	92,8	102,3	98,0	90,8	97,6	99,6	100,0	100,5
2017									
I	96,2	91,8	100,7	102,3	104,3	99,7	112,2	114,0	111,8
II	105,2	108,1	103,4	106,0	92,2	103,9	104,2	97,4	101,8
III	106,2	102,3	114,9	106,5	96,5	117,8	105,0	97,1	107,0
IV	110,2	106,7	114,4	114,5	107,0	125,8	107,3	99,5	111,4
V	108,8	107,6	111,7	111,6	108,3	116,3	108,2	101,2	112,4
VI	112,1	108,3	117,9	112,9	109,4	121,9	109,0	102,5	114,0
VII	113,0	109,2	119,5	109,5	104,0	121,3	109,0	102,7	115,0
VIII	112,8	109,3	116,6	110,4	110,0	100,4	109,2	103,6	112,9
IX	110,8	106,8	116,6	108,9	106,9	116,7	109,2	104,0	113,3
X	114,0	110,1	120,0	109,6	105,0	117,1	109,6	105,0	114,0
XI	113,0	112,1	117,2	113,0	116,4	116,3	109,9	105,9	114,2
XII	115,9	113,5	119,7	116,4	122,3	117,0	110,5	107,2	114,4

<sup>1)</sup> Од почетка године до краја посматраног периода. / From the beginning of the year to the end of the observed period.

## САОБРАЋАЈ И ТЕЛЕКОМУНИКАЦИЈЕ

## TRANSPORT AND COMMUNICATIONS

Индекс физичког обима у путничком саобраћају већи је за 7,0% у односу на исти период претходне године, али га треба узети са резервом, јер је дошло до промене методологије бројања путника у градском саобраћају у Београду и до повећања индекса (броја превезених путника), те тај податак није упоредив са претходним годинама. Индекс физичког обима у теретном саобраћају повећан је за 13,5%.

Код превоза робе примећено је повећање количине превезене робе у поређењу са претходном годином, и то у друмском саобраћају за 2,3%, у цевоводном за 8,2%, у железничком 3,8%, а у ваздушном за 35,8%. Истовремено, у саобраћају унутрашњим пловним путевима запажа се смањење од 28,2%.

Поштанске активности су мање за 3,2%, а телекомуникације веће за 1,5%, упоређујући их са истим периодом претходне године.

Обим промета путника на аеродромима бележи раст од 18,5% у односу на исти период 2016. године.

The physical volume index of passenger transport increased by 7.0% when compared to the same period previous year. However, this data ought to be regarded with certain reserve, due to the changed methodology of compiling statistics of passengers in the city transport in Belgrade and the increased index (the number of transported passengers); therefore, the data is not comparable to the previous years. The physical volume index of freight transport increased by 13.5%.

Regarding the freight transport, observed is an increased amount of transported goods when compared to the same period previous year; in road transport by 2.3%, in pipeline transport by 8.2%, in railway transport by 3.8% and in air freight by 35.8%. At the same time, for inland waterway transport noted is a fall by 28.2%.

Postal activities decreased by 3.2%, and telecommunications increased by 1.5%, in relation to the same period previous year.

The volume of passenger transport at airports grew by 18.5% if compared to the same period 2016.

Квартални индекс физичког обима саобраћаја  
Quarterly index of physical volume of transport activities

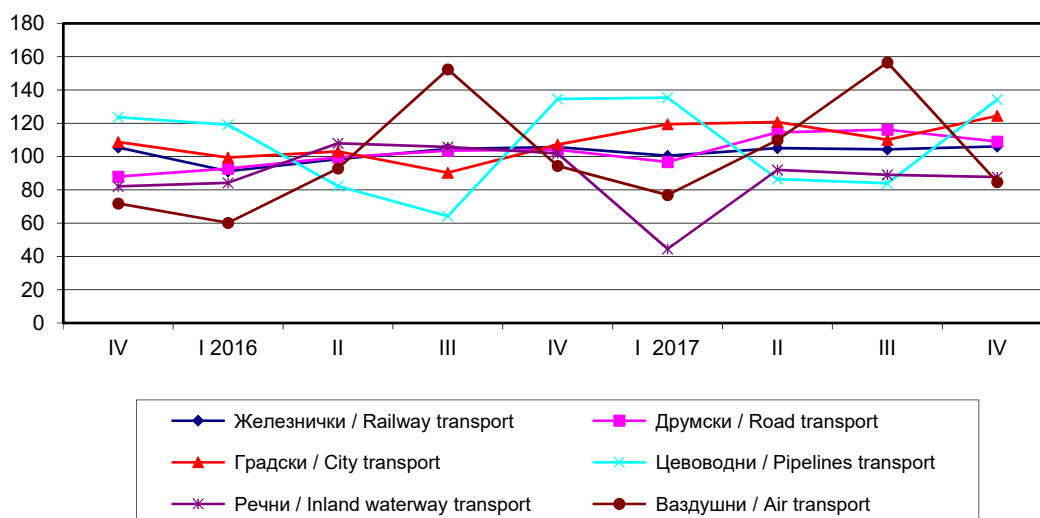

### 11.5. Индекс физичког обима услуга (I део) Index of physical volume of services (Part I)

∅ 2016 = 100

	Саобраћај – укупно / Transport – total								Поштанске активности и телекомуникације <sup>2)</sup> Post activities and telecommunications <sup>2)</sup>	
	укупно <sup>1)</sup> Total <sup>1)</sup>	копнени саобраћај / Land transport					саобр. унутр. плов. пут. Inland waterway transport	ваздушни Air transport	поштанске активности Post activities	телекомуникације Telecommunications
		свега All	железнички Railway transport	друмски <sup>3)</sup> Road transport <sup>3)</sup>	градски <sup>4)</sup> Urban transport <sup>4)</sup>	цевоводни Pipeline transport				
2015										
4. квартал / 4 <sup>th</sup> quarter	84,3	96,9	105,5	88,0	108,8	123,7	82,1	71,8	102,5	102,4
2016										
1. квартал / 1 <sup>st</sup> quarter	77,7	95,2	91,2	92,8	99,4	119,1	84,2	60,2	95,6	98,9
2. квартал / 2 <sup>nd</sup> quarter	96,3	99,5	98,5	99,5	103,1	82,2	108,0	92,9	102,8	101,8
3. квартал / 3 <sup>rd</sup> quarter	125,7	99,0	104,6	103,6	90,3	64,2	105,8	152,4	98,5	100,2
4. квартал / 4 <sup>th</sup> quarter	100,3	106,3	105,7	104,1	107,2	134,6	101,9	94,4	105,3	104,2
2017										
1. квартал / 1 <sup>st</sup> quarter	90,3	104,2	100,5	96,7	119,4	135,4	44,5	76,9	102,5	98,0
2. квартал / 2 <sup>nd</sup> quarter	111,6	113,5	105,1	114,5	120,8	86,4	92,0	109,9	95,9	102,2
3. квартал / 3 <sup>rd</sup> quarter	134,0	111,7	104,3	116,2	110,1	83,9	89,0	156,6	92,6	100,2
4. квартал / 4 <sup>th</sup> quarter	98,9	113,3	106,1	109,0	124,5	134,2	87,7	84,7	96,4	105,8
1-4. квартал / 1 <sup>st</sup> – 4 <sup>th</sup> quarter 2017	108,7	110,7	104,0	109,1	118,7	110,0	78,3	107,0	96,8	101,5
1-4. квартал / 1 <sup>st</sup> – 4 <sup>th</sup> quarter 2016										

<sup>1)</sup> Индекси су израчунати на бази пондерисаних путничких и тонских километара. / Indices calculated on the basis of weighted passenger and Tonne-kilometers.

<sup>2)</sup> Индекси су израчунати на бази пондерисаних поштанских и телекомуникационих услуга. Нису обухваћене SMS и MMS поруке. / Indices calculated on the basis of post activities and telecommunication services. Exclude SMS and MMS.

<sup>3)</sup> Индекс је делимично повећан због промене обухвата извештајних јединица. / Index is partly increased due to increased coverage.

<sup>4)</sup> Индекси су повећани због нове методологије коју на захтев града Београда примењују пословни субјекти. Подаци нису упоредиви са претходним годинама. / The indices expressed growth due to the new methodology applicable by economic subjects on the request by the City of Belgrade. The data are not comparable with the previous years.

### 11.5. Индекс физичког обима услуга (II део) Index of physical volume of services (Part II)

∅ 2016 = 100

	Путнички саобраћај / Passenger transport						Теретни саобраћај / Freight transport						
	укупно Total	копнени саобраћај / Land transport				ваздушни Air transport	укупно Total	копнени саобраћај / Land transport				саобр. унутр. плов. пут. Inland waterway transport	ваздушни Air transport
		свега All	железнички Railway transport	друмски Road transport	градски <sup>1)</sup> Urban transport <sup>1)</sup>			свега All	железнички Railway transport	друмски Road transport	цевоводни Pipeline transport		
2015													
4. квартал / 4 <sup>th</sup> quarter	84,8	110,8	131,5	111,3	108,8	71,9	83,0	83,3	101,8	71,8	123,7	82,1	58,9
2016													
1. квартал / 1 <sup>st</sup> quarter	72,0	95,7	95,9	92,0	99,4	60,4	93,9	94,7	90,6	93,4	119,1	84,2	42,1
2. квартал / 2 <sup>nd</sup> quarter	95,5	100,2	98,6	97,4	103,1	93,2	98,4	98,8	98,5	100,9	82,2	108,0	53,1
3. квартал / 3 <sup>rd</sup> quarter	134,5	97,4	114,2	103,3	90,3	152,7	100,7	100,5	103,3	103,7	64,2	105,8	104,2
4. квартал / 4 <sup>th</sup> quarter	98,0	106,6	91,3	107,2	107,2	93,7	107,0	106,0	107,7	102,0	134,6	101,9	200,6
2017													
1. квартал / 1 <sup>st</sup> quarter	85,4	103,8	69,4	90,7	119,4	76,3	104,2	104,6	104,8	100,9	135,4	44,5	173,7
2. квартал / 2 <sup>nd</sup> quarter	110,1	111,8	87,7	104,6	120,8	109,3	115,8	115,2	107,5	121,4	86,4	92,0	203,3
3. квартал / 3 <sup>rd</sup> quarter	140,2	107,9	101,4	106,2	110,1	156,2	116,2	115,5	104,7	123,1	83,9	89,0	220,9
4. квартал / 4 <sup>th</sup> quarter	92,3	109,3	84,9	96,0	124,5	83,9	117,7	117,1	109,1	118,1	134,2	87,7	210,0
1-4. квартал / 1 <sup>st</sup> – 4 <sup>th</sup> quarter 2017	107,0	108,2	85,8	99,4	118,7	106,4	113,5	113,1	106,5	115,9	110,0	78,3	201,9
1-4. квартал / 1 <sup>st</sup> – 4 <sup>th</sup> quarter 2016													

<sup>1)</sup> Индекси су повећани због нове методологије коју на захтев града Београда примењују пословни субјекти. Подаци нису упоредиви са претходним годинама. / The indices expressed growth due to the new methodology applicable by economic subjects on the request by the City of Belgrade. The data are not comparable with the previous years.

**11.6. Превоз путника по гранама саобраћаја**  
**Passenger transport by modes of transport**

	Превезени путници, хиљ. / Passengers transported, thous.					Путнички километри, мил. / Passenger kilometers, mill.				
	укупно Total	копнени саобраћај Land transport			ваздушни Air transport	укупно Total	копнени саобраћај Land transport			ваздушни Air Transport
		свега All	железнички Railway transport	друмски Road transport			свега All	железнички Railway transport	друмски Road transport	
2015										
4. квартал / 4 <sup>th</sup> quarter	18182	17664	1665	15999	518	1877	1336	144	1192	541
2016										
1. квартал / 1 <sup>st</sup> quarter	15661	15233	1404	13829	428	1544	1090	105	985	454
2. квартал / 2 <sup>nd</sup> quarter	17564	16891	1566	15325	673	1852	1151	108	1043	701
3. квартал / 3 <sup>rd</sup> quarter	15794	14802	1594	13208	992	2380	1231	125	1106	1149
4. квартал / 4 <sup>th</sup> quarter	16228	15660	1528	14132	568	1954	1249	101	1148	705
2017										
1. квартал / 1 <sup>st</sup> quarter	14351	13889	1211	12678	462	1621	1047	76	971	574
2. квартал / 2 <sup>nd</sup> quarter	16118	15443	1507	13936	675	2038	1216	96	1120	822
3. квартал / 3 <sup>rd</sup> quarter	14902	13908	1453	12455	994	2423	1248	111	1137	1175
4. квартал / 4 <sup>th</sup> quarter	15580	15049	1468	13581	531	1752	1121	93	1028	631
1-4. квартал / 1 <sup>st</sup> - 4 <sup>th</sup> quarter 2017										
1-4. квартал / 1 <sup>st</sup> - 4 <sup>th</sup> quarter 2016	93,4	93,1	92,6	93,2	100,0	101,4	98,1	85,8	99,4	106,4

**11.7. Превоз путника у градском саобраћају<sup>1)</sup>**  
**Passengers in urban public transport<sup>1)</sup>**

хиљаде / thousand

	Укупно Total	Друмским превозним средствима / By road utilities				Приградском железницом Via suburban railways
		свега All	трамвајима By trams	тролејбусима By trolleybuses	аутобусима By buses	
2015						
4. квартал / 4 <sup>th</sup> quarter	233955	231629	27870	13179	190580	2326
2016						
1. квартал / 1 <sup>st</sup> quarter	213841	211599	24628	11134	175837	2242
2. квартал / 2 <sup>nd</sup> quarter	221722	219447	26062	11781	181604	2275
3. квартал / 3 <sup>rd</sup> quarter	194150	191789	23001	10613	158175	2361
4. квартал / 4 <sup>th</sup> quarter	230454	228122	27452	13122	187548	2332
2017						
1. квартал / 1 <sup>st</sup> quarter	256846	254576	22135	12404	220037	2270
2. квартал / 2 <sup>nd</sup> quarter	259780	257486	22332	12515	222639	2294
3. квартал / 3 <sup>rd</sup> quarter	236740	234354	20542	11809	202003	2386
4. квартал / 4 <sup>th</sup> quarter	267670	265277	22867	13145	229265	2393
1-4. квартал / 1 <sup>st</sup> - 4 <sup>th</sup> quarter 2017						
1-4. квартал / 1 <sup>st</sup> - 4 <sup>th</sup> quarter 2016	118,7	118,9	86,9	106,9	124,3	101,4

<sup>1)</sup> Индекси су повећани због нове методологије коју на захтев града Београда примењују пословни субјекти. Подаци нису упоредиви са претходним годинама. / The indices expressed growth due to the new methodology applicable by economic subjects on the request by the City of Belgrade. The data are not comparable with the previous years.



### 11.8. Превоз робе по грамама саобраћаја Freight transport by modes of transport

	Превезена роба, хиљ. т / Goods transported, thous. t							Тонски километри, мил. / Tonne kilometers, mill.							
	укупно Total	копнени саобраћај Land transport				саобр. унутр. плов. пут. Inland water- way trans- port	вазду- шни Air tran- sport	укупно Total	копнени саобраћај Land transport				саобр. унутр. плов. пут. Inland water- way trans- port	вазду- шни Air tran- sport	
		свега All	желе- знички Railway transport	друм- ски Road transport	цево- водни Pipeline transport				свега All	желе- знички Rail- way tran- sport	друм- ски Road tran- sport	цево- водни Pipe- line tran- sport			
2015															
4. квартал / 4 <sup>th</sup> quarter	7164	6773	3012	2220	1541	390	1,13	2043	1853	786	772	295	188	1,51	
2016															
1. квартал / 1 <sup>st</sup> quarter	6424	6042	2607	1937	1498	381	0,88	2182	1986	699	1003	284	195	1,08	
2. квартал / 2 <sup>nd</sup> quarter	7473	6818	2956	2502	1360	654	1,00	2290	2039	759	1084	196	250	1,36	
3. квартал / 3 <sup>rd</sup> quarter	7522	7041	3123	2800	1118	480	1,25	2312	2064	796	1115	153	245	2,66	
4. квартал / 4 <sup>th</sup> quarter	8056	7554	3252	2657	1645	500	1,69	2489	2248	831	1096	321	236	5,14	
2017															
1. квартал / 1 <sup>st</sup> quarter	6909	6751	3046	2118	1587	156	1,56	2323	2216	809	1084	323	103	4,45	
2. квартал / 2 <sup>nd</sup> quarter	7597	7115	3076	2659	1380	480	1,62	2559	2341	830	1305	206	213	5,21	
3. квартал / 3 <sup>rd</sup> quarter	7709	7305	3091	2809	1405	402	1,71	2543	2331	808	1323	200	206	5,66	
4. квартал / 4 <sup>th</sup> quarter	7794	7384	3139	2534	1711	408	1,68	2639	2431	842	1269	320	203	5,38	
1-4. квартал / 1 <sup>st</sup> - 4 <sup>th</sup> quarter 2017															
1-4. квартал / 1 <sup>st</sup> - 4 <sup>th</sup> quarter 2016	101,9	104,2	103,8	102,3	108,2	71,8	135,8	108,5	111,7	106,5	115,9	110,0	78,3	201,9	

### 11.9. Градски и друмски саобраћај по регионима Urban and road transport by regions

хиљаде / thousand

	Градски саобраћај Urban transport	Друмски саобраћај / Road transport				
	превезени путници, хиљ. / Passengers transported, thous.	превезени путници, хиљ. / Passengers transported, thous.	путнички километри, мил. Passenger kilometers, mill.	превезена роба, хиљ. т / Goods transported, thous. t	тонски километри, мил. / Tonne kilometers, mill.	
<b>Република Србија / Republic of Serbia</b>						
2015						
4. квартал / 4 <sup>th</sup> quarter		233955	15998	1192	2220	772
2016						
1. квартал / 1 <sup>st</sup> quarter		213841	13828	985	1937	1003
2. квартал / 2 <sup>nd</sup> quarter		221722	15325	1043	2502	1084
3. квартал / 3 <sup>rd</sup> quarter		194150	13207	1106	2800	1115
4. квартал / 4 <sup>th</sup> quarter		230454	14131	1148	2657	1096
2017						
1. квартал / 1 <sup>st</sup> quarter		256846	12678	971	2118	1084
2. квартал / 2 <sup>nd</sup> quarter		259780	13937	1120	2659	1305
3. квартал / 3 <sup>rd</sup> quarter		236740	12455	1137	2809	1323
4. квартал / 4 <sup>th</sup> quarter		267670	13581	1028	2534	1269
<b>Београдски регион / Beogradski region</b>						
2017. 4. квартал / 4 <sup>th</sup> quarter		213438	829	155	770	468
<b>Регион Војводине / Region Vojvodine</b>						
2017. 4. квартал / 4 <sup>th</sup> quarter		28980	6116	293	519	365
<b>Регион Шумадије и Западне Србије Region Šumadije i Zapadne Srbije</b>						
2017. 4. квартал / 4 <sup>th</sup> quarter		7970	2647	299	1022	340
<b>Регион Јужне и Источне Србије Region Južne i Istočne Srbije</b>						
2017. 4. квартал / 4 <sup>th</sup> quarter		14889	3989	281	223	96
<b>Регион Косово и Метохија Region Kosovo i Metohija</b>						
2017. 4. квартал / 4 <sup>th</sup> quarter		...	...	...	...	...

**11.10. Услуге у ваздушном саобраћају**  
**Services in air transport**

хиљаде / thousand

	Обим промета путника / Volume of passenger transport							
	укупно Total	унутрашњи – отпутовали Domestic. Departed	међународни / International			од тога: страним авионима of which: By international airlines		
			свега All	отпутовали Departed	приспели Arrived	свега All	отпутовали Departed	приспели Arrived
2015*								
4. квартал / 4 <sup>th</sup> quarter*	992	0	992	475	517	500	248	252
2016*								
1. квартал / 1 <sup>st</sup> quarter*	885	0	885	450	435	454	229	225
2. квартал / 2 <sup>nd</sup> quarter*	1257	0	1257	628	629	577	284	293
3. квартал / 3 <sup>rd</sup> quarter*	1732	0	1732	870	862	729	368	361
4. квартал / 4 <sup>th</sup> quarter*	1174	0	1174	585	589	600	300	300
2017*								
1. квартал / 1 <sup>st</sup> quarter*	1074	0	1074	547	527	556	282	274
2. квартал / 2 <sup>nd</sup> quarter*	1551	0	1551	775	776	756	374	382
3. квартал / 3 <sup>rd</sup> quarter*	2074	0	2074	1043	1031	931	471	460
4. квартал / 4 <sup>th</sup> quarter	1282	0	1282	637	645	746	373	373
1-4. квартал / 1 <sup>st</sup> - 4 <sup>th</sup> quarter 2017	118,5	0	118,5	118,5	118,4	126,7	127,0	126,3
1-4. квартал / 1 <sup>st</sup> - 4 <sup>th</sup> quarter 2016								

**11.11. Претовар терета**  
**Cargo handling**

хиљаде / thousand

	2015	2016				2017				1-4. квартал / 1 <sup>st</sup> -4 <sup>th</sup> quarter 2017	
		4. квартал 4 <sup>th</sup> quarter	1. квартал 1 <sup>st</sup> quarter	2. квартал 2 <sup>nd</sup> quarter	3. квартал 3 <sup>rd</sup> quarter	4. квартал 4 <sup>th</sup> quarter	1. квартал 1 <sup>st</sup> quarter	2. квартал 2 <sup>nd</sup> quarter	3. квартал 3 <sup>rd</sup> quarter	4. квартал 4 <sup>th</sup> quarter	
	Претоварене тоне	1587	1516	2151	2270	2143	1379	2094	1585	1715	
Тона операције, t	2141	1788	2387	2596	2418	1651	2468	1873	2023	87,2	Tonnes of operation, t
Од тога:											Of which:
Механизацијом	2125	1742	2373	2595	2418	1643	2455	1871	2022	87,5	by mechanical equipment

**11.12. Услуге у робном саобраћају**  
**Services in goods transport**

хиљ. тона / thous. tonnes

	2015	2016				2017				1-4. квартал / 1 <sup>st</sup> -4 <sup>th</sup> quarter 2017	
		4. квартал 4 <sup>th</sup> quarter	1. квартал 1 <sup>st</sup> quarter	2. квартал 2 <sup>nd</sup> quarter	3. квартал 3 <sup>rd</sup> quarter	4. квартал 4 <sup>th</sup> quarter	1. квартал 1 <sup>st</sup> quarter	2. квартал 2 <sup>nd</sup> quarter	3. квартал 3 <sup>rd</sup> quarter	4. квартал 4 <sup>th</sup> quarter	
	Железнички саобраћај										
Обим промета	2215	1927	2246	2354	2457	2342	2288	2335	3138	112,46	Traffic volume
Унутрашњи	1064	809	879	949	999	673	851	836	843	88,09	Inland traffic
Извоз	555	527	629	642	631	603	686	698	637	108,03	Exports
Увоз	596	591	738	763	827	1066	751	801	851	118,84	Imports
Транзит	797	680	710	728	796	706	788	756	807	104,91	Transit
Саобраћај унутрашњим пловним путевима											Inland waterway transport
Обим промета	1367	1478	1866	1947	1978	987	2393	1450	1560	87,9	Traffic volume
Унутрашњи	229	203	435	247	258	47	270	199	202	62,8	Inland traffic
Извоз	303	476	576	629	770	402	960	305	250	78,2	Exports
Увоз	835	799	855	1071	950	538	1163	946	1107	102,1	Imports
Транзит	782	813	912	1159	932	369	1115	788	865	82,2	Transit
Цевоводни транспорт											Pipeline transport
Обим промета	1483	1439	1344	1107	1596	1530	1361	1393	1488	105,2	Traffic volume
Унутрашњи	474	586	439	359	536	521	420	418	282	85,5	Inland traffic
Извоз	-	-	-	-	-	-	-	-	-	-	Exports
Увоз	1009	853	905	749	1060	1008	941	975	1206	115,8	Imports
Транзит	13	59	59	16	11	49	19	12	48	100,2	Transit

### 11.13. Улаз/излаз друмских моторних возила у Републику Србију Road motor vehicles entered/left the Republic of Serbia

	Путничка возила <sup>1)</sup> / Passenger vehicles <sup>1)</sup>						Теретна возила <sup>1)</sup> / Freight vehicles <sup>1)</sup>		
	путнички аутомобили Passenger cars		аутобуси Buses		мотоцикли Motorcycles		извоз Exports	увоз Imports	транзит Transit
	улаз Entry	излаз Exit	улаз Entry	излаз Exit	улаз Entry	излаз Exit			
2015									
4. квартал / 4 <sup>th</sup> quarter	1493158	1403220	34200	34854	921	871	140228	132733	...
2016									
1. квартал / 1 <sup>st</sup> quarter	1348053	1401687	29136	28427	171	148	161125	113290	...
2. квартал / 2 <sup>nd</sup> quarter	1638052	1533518	38010	37643	2785	3213	194851	141907	...
3. квартал / 3 <sup>rd</sup> quarter	3053396	2942012	46756	45970	6682	7075	198171	134079	...
4. квартал / 4 <sup>th</sup> quarter	1688412	1517795	32651	32314	757	749	193208	146980	...
2017									
1. квартал / 1 <sup>st</sup> quarter	1265689	1299036	28016	27464	351	374	176870	129464	...
2. квартал / 2 <sup>nd</sup> quarter	1774506	1833346	38634	38226	3402	3749	211752	152938	...
3. квартал / 3 <sup>rd</sup> quarter	2943470	2784330	48585	47790	6417	6846	214405	147390	...
4. квартал / 4 <sup>th</sup> quarter	1796593	1860090	38094	37589	682	815	195677	160505	...
1-4. квартал/1 <sup>st</sup> - 4 <sup>th</sup> quarter 2017									
1-4. квартал/1 <sup>st</sup> - 4 <sup>th</sup> quarter 2016	100,7	105,2	104,6	104,7	104,4	105,4	106,9	110,1	...

<sup>1)</sup> Подаци о међународном промету у друмском саобраћају преузети су од Управе царина. / Data on international traffic in road transport were taken over from the Customs Administration.

### 11.14. Поштанске активности и телекомуникације Post activities and telecommunications

	Поштанске активности Post activities				Телекомуникације / Telecommunications					
	писмо-носне пошиљке, мил. Letter mail, millions	пакети, хиљ. Parcels, thous.	експрес пошиљке, хиљ. ком. Post express, thous. unit	услуге платног промета, хиљ. ком. Payment operations, thous. unit	фиксна мрежа – минути. мил. Fixed telephone network-minutes. millions			мобилна мрежа Mobile telephone network		
					свега All	унутрашњи Inland traffic	међународни inter- national	полазни позиви, мин. мил. outgoing mobile, minutes mill.	послате кратке поруке, мил. number of SMS, mill.	послате мултимеди- јалне поруке, хиљ. number of MMS, thous.
2015										
4. квартал / 4 <sup>th</sup> quarter	74	112	1846	36631	1609	1498	111	4135	2089	3277
2016										
1. квартал / 1 <sup>st</sup> quarter	65	155	1828	35433	1574	1478	96	3993	2024	3348
2. квартал / 2 <sup>nd</sup> quarter	75	159	1807	36444	1441	1345	96	4112	1914	3113
3. квартал / 3 <sup>rd</sup> quarter	66	170	1876	36949	1364	1272	92	4048	1774	2890
4. квартал / 4 <sup>th</sup> quarter	72	209	2157	38876	1458	1378	80	4209	1885	2978
2017										
1. квартал / 1 <sup>st</sup> quarter	80	194	2013	34305	1337	1257	80	4009	1779	2984
2. квартал / 2 <sup>nd</sup> quarter	66	376	2064	34586	1243	1162	81	4182	1766	2911
3. квартал / 3 <sup>rd</sup> quarter	66	173	2101	33417	1186*	1109*	77	4012	1633	2625
4. квартал / 4 <sup>th</sup> quarter	73	178	2205	33383	1229	1157	72	4332	1738	2724
1-4. квартал/1 <sup>st</sup> - 4 <sup>th</sup> quarter 2017										
1-4. квартал/1 <sup>st</sup> - 4 <sup>th</sup> quarter 2016	102,5	132,9	109,3	91,9	85,6	85,6	85,2	101,6	91,0	91,2

## 12. ПОЉОПРИВРЕДА И ШУМАРСТВО

## AGRICULTURE AND FORESTRY

### Клање стоке у кланицама

У кланицама регистрованим на територији Републике Србије, у децембру 2017, у поређењу са претходним месецом, заклано је више свиња (за 14,2%), оваца (20,1%), и живине (10,0%), а мање је заклано говеда (4,3%). Укупна нето маса свиња већа је за (12,6%), оваца (23,4%), и живине (17,8%), док је нето маса мања код говеда (3,3%).

Према истим подацима, у односу на децембар 2016, више је заклано оваца (7,0%), и живине (за 18,0%), а мање заклано говеда (1,0%), и свиње (за 8,2%). У односу на исти период, већа је нето маса код говеда (за 0,8%), оваца (3,0%), и живине (23,8%), док је нето маса мања код свиња (за 2,1%).

### Livestock slaughter at slaughterhouses

At slaughterhouses registered in the territory of the Republic of Serbia, when December 2017 is compared to the previous month, the number of slaughtered pigs increased by 14.2%, sheep – by 20.1%, and poultry – by 10.0%, while the number of slaughtered cattle decreased by 4.3%. The total net/carcass weight for pigs increased by 12.6%, sheep – by 23.4%, and poultry – by 17.8%, while the net/carcass weight of slaughtered cattle decreased by 3.3%.

According to the same data, in relation to December 2016 the number of slaughtered sheep increased by 7.0%, and poultry – by 18.0%, while the number of slaughtered cattle decreased by 1.0%, and pigs – by 8.2%. Related to the same period 2016, the total net/carcass weight increased for cattle by 0.8%, sheep – by 3.0%, and poultry – by 23.8%, while the net/carcass weight of slaughtered pigs decreased by 2.1%.

Укупна нето маса стоке заклане у кланицама по врстама стоке, Република Србија  
децембар 2016 – децембар 2017.  
Total net weight of livestock slaughtered in slaughterhouses – by species, Republic of Serbia  
December 2016 – December 2017

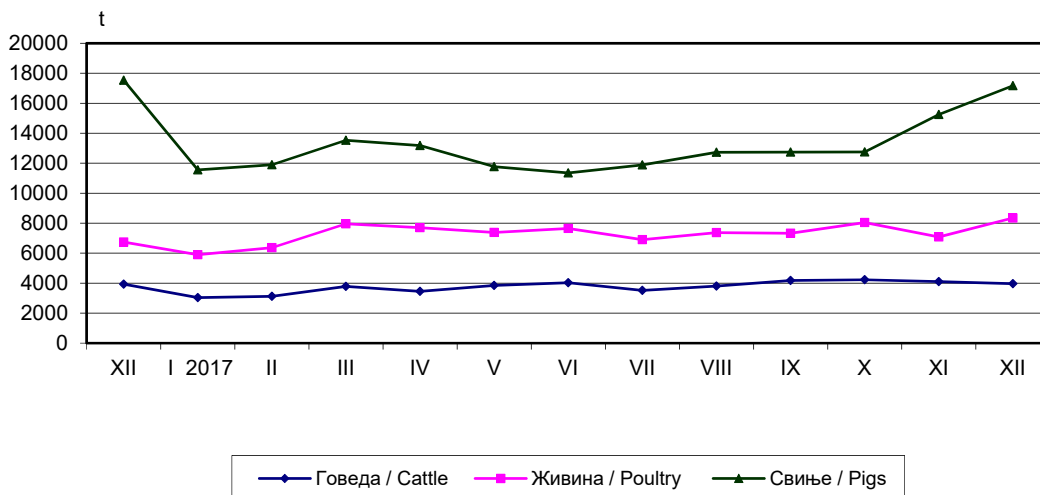

### 12.1. Клање стоке у кланицама Slaughter of livestock in slaughterhouses

	Говеда / Cattle		Свиње / Pigs		Овце / Sheep		Живина / Poultry	
	број Number	нето маса, t Net weight, t	број Number	нето маса, t Net weight, t	број Number	нето маса, t Net weight, t	број Number	нето маса, t Net weight, t
<b>Република Србија</b> <i>Republic of Serbia</i>								
2016								
XII	15657	3929	258978	17531	9194	169	3907052	6744
2017								
I	11834	3034	163554	11560	6857	121	3459228	5897
II	12545	3119	150934	11900	3642	65	3605186	6365
III	14802	3787	172269	13531	6437	115	4530060	7963
IV	13587	3454	180219	13183	23004	369	4378127	7698
V	15304	3844	158411	11773	11995	193	4355433	7379
VI	15953	4032	146979	11351	6851	112	4313526	7648
VII	13973	3519	152066	11885	5782	94	4141056	6898
VIII	15038	3801	163513	12732	6849	118	4435463	7366
IX	16540	4176	167932	12736	7531	122	4137857	7329
X	16482	4228	177543	12747	7212	128	4511987	8048
XI	16191	4099	208013	15253	8189	141	4192306	7084
XII	15498	3962	237626	17170	9833	174	4609761	8346
<u>I-XII 2017</u>	104,5	107,0	94,0	94,7	133,7	128,5	122,1	124,8
<u>I-XII 2016</u>								
<b>Београдски регион</b> <i>Beogradski region</i>								
2016								
XII	490	105	6215	429	671	10	282950	384
2017								
I	306	71	5307	386	629	9	271657	339
II	330	75	5222	355	488	7	308092	410
III	376	83	5857	416	711	11	296615	411
IV	342	80	6160	417	1185	17	323900	431
V	377	87	4969	324	1058	15	311150	451
VI	353	80	5747	402	868	13	299100	452
VII	287	64	5048	344	744	10	350480	561
VIII	311	68	5110	337	822	11	347277	456
IX	353	76	4826	310	986	12	352500	561
X	357	78	5140	337	803	11	255188	383
XI	394	89	6120	407	836	11	331229	524
XII	322	77	6496	436	903	11	364786	524
<u>I-XII 2017</u>	79,8	82,7	84,9	84,0	143,1	140,8	102,6	106,4
<u>I-XII 2016</u>								
<b>Регион Војводине</b> <i>Region Vojvodine</i>								
2016								
XII	5787	1478	161145	11512	2542	53	2135921	3649
2017								
I	4620	1199	105267	7645	2219	46	2047350	3546
II	4578	1150	99028	7903	726	15	2106477	3731
III	5393	1412	114413	8991	2690	54	2807560	5013
IV	4989	1292	111170	8286	5956	119	2589843	4714
V	5889	1511	101968	7819	3007	57	2590992	4509
VI	5567	1461	96175	7552	1857	35	2577475	4771
VII	5017	1321	100437	8116	1668	32	2435133	4099
VIII	5364	1382	108494	8660	1710	32	2764583	4660
IX	6497	1662	113683	8765	1727	33	2527240	4445
X	6565	1768	126936	9128	1948	39	2725326	4814
XI	6289	1611	140863	10250	2280	43	2598924	4444
XII	6168	1581	155023	11392	3880	80	2825008	5093
<u>I-XII 2017</u>	110,4	114,6	99,3	98,5	160,2	167,1	125,9	135,4
<u>I-XII 2016</u>								

**12.1. Клање стоке у кланицама (наставак)**  
**Slaughter of livestock in slaughterhouses (continued)**

	Говеда / Cattle		Свиње / Pigs		Овце / Sheep		Живина / Poultry	
	број Number	нето маса, t Net weight, t	број Number	нето маса, t Net weight, t	број Number	нето маса, t Net weight, t	број Number	нето маса, t Net weight, t
<b>Регион Шумадије и Западне Србије</b> <i>Region Šumadije i Zapadne Srbije</i>								
2016								
XII	7025	1724	61309	3453	5185	89	1335851	2401
2017								
I	5106	1264	34151	2128	3472	58	1037215	1807
II	5581	1366	27631	2184	2009	33	1073273	1964
III	6769	1647	30317	2379	2462	40	1284548	2245
IV	6151	1524	35056	2429	11363	172	1312020	2237
V	6692	1625	28446	2009	5886	93	1295091	2098
VI	7800	1888	25382	1893	3401	52	1340496	2234
VII	6397	1515	25159	1781	2806	43	1153881	1874
VIII	6819	1697	26171	1961	3554	62	1051562	1719
IX	7374	1806	27163	1956	4188	65	967230	1739
X	7291	1811	20201	1303	3828	66	1183850	2113
XI	6957	1732	34981	2508	4695	80	894135	1405
XII	6693	1695	43791	2895	4414	71	1024024	1951
<u>I-XII 2017</u>								
I-XII 2016	103,0	103,9	79,2	82,2	125,0	117,8	113,8	113,3
<b>Регион Јужне и Источне Србије</b> <i>Region Južne i Istočne Srbije</i>								
2016								
XII	2355	622	30309	2136	796	18	152330	310
2017								
I	1802	500	18829	1401	537	8	103006	204
II	2056	529	19053	1459	419	10	117344	259
III	2264	645	21682	1745	574	10	141337	294
IV	2105	557	27833	2051	4500	61	152364	316
V	2346	621	23028	1621	2044	29	158200	321
VI	2233	603	19675	1504	725	12	96455	192
VII	2272	618	21422	1643	564	9	201562	364
VIII	2544	654	23738	1774	763	13	272041	530
IX	2316	632	22260	1706	630	11	290887	584
X	2269	571	25266	1978	633	12	347623	738
XI	2551	667	26049	2088	378	8	368018	712
XII	2315	609	32316	2447	636	11	395943	778
<u>I-XII 2017</u>								
I-XII 2016	100,6	102,6	94,1	96,3	115,7	94,2	173,7	176,9
<b>Регион Косово и Метохија</b> <i>Region Kosovo i Metohija</i>								
	...	...	...	...	...	...	...	...

## ШУМАРСТВО

## FORESTRY

Обим радова на производњи дрвних сортимената у Републици Србији у децембру 2017. године, у односу на просек радова у 2016. години, мањи је за 16,7 %. Према подацима о производњи дрвних сортимената за децембар 2017. године, у односу на децембар 2016. године, производња је мања за 21,6 %.

Производња дрвних сортимената у децембру 2017. године износила је 146 806 m<sup>3</sup> у Републици Србији, у Београдском региону 2 539 m<sup>3</sup>, у Региону Војводине 45 390 m<sup>3</sup>, у Региону Шумадије и Западне Србије 52 798 m<sup>3</sup>, а у Региону Јужне и Источне Србије 46 079 m<sup>3</sup>. У Републици Србији, у децембру 2017. године продато је 127 272 m<sup>3</sup> запремине дрвета из државних шума.

The volume of forest assortments production in the Republic of Serbia in December 2017 decreased by 16.7% in relation to the 2016 average. The data on forest assortments output for December 2017 related to those for December 2016 indicate that the production decreased by 21.6%.

In December 2017 the forest assortments output in the Republic of Serbia amounted to 146 806 m<sup>3</sup>; in Beogradski region – 2 539 m<sup>3</sup>, in Region Vojvodine – 45 390 m<sup>3</sup>, in Region Šumadije i Zapadne Srbije – 52 798 m<sup>3</sup>, and in Region Južne i Istočne Srbije – 46 079 m<sup>3</sup>. In the Republic of Serbia, in December 2017 the volume of 127 272 m<sup>3</sup> of wood stock from the forests in state ownership was sold.

Шумарство – индекси физичког обима  
Forestry – physical volume indices

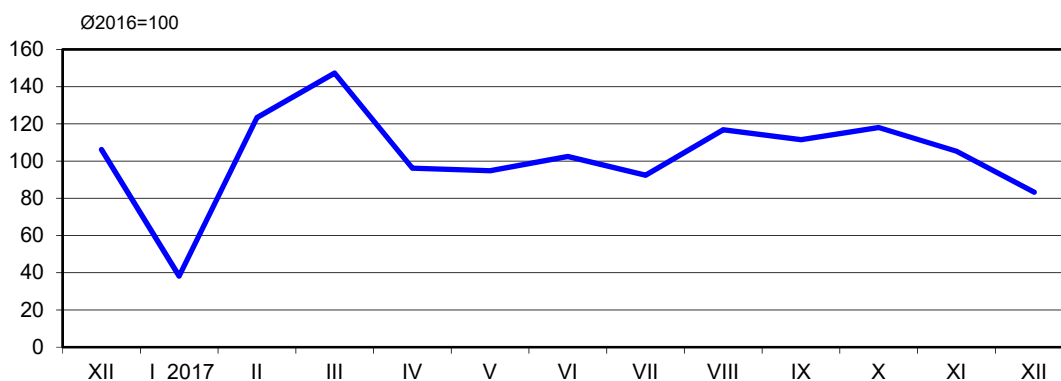

**12.2. Производња и продаја шумских сортимената (I део)**
**Forest assortments production and sales (Part I)**

	Произведени сортименти, м <sup>3</sup> / Produced assortments, m <sup>3</sup>									
	Република Србија / Republic of Serbia						Трупци за резање / Saw-logs for cutting			
	укупно <i>Total</i>	Београдски регион <i>Beogradski region</i>	Регион Војводине <i>Region Vojvodine</i>	Регион Шумадије и Западне Србије <i>Region Šumadije i Zapadne Srbije</i>	Регион Јужне и Источне Србије <i>Region Južne i Istočne Srbije</i>	Регион Косово и Метохија <i>Region Kosovo i Metohija</i>	храста <i>Oak</i>	букве <i>Beech</i>	четинара <i>Conifers</i>	осталих лишћара <i>Other broadleaved</i>
2016										
XII	184 100	3 675	57 004	63 283	60 138	...	5 919	25 467	10 524	13 940
2017										
I	56 736	1 020	23 793	22 352	9 571	...	1 875	10 379	3 301	5 536
II	187 277	7 148	54 104	70 371	55 654	...	4 220	42 251	5 352	14 925
III	237 650	9 360	57 446	92 471	78 373	...	2 915	51 753	9 765	15 477
IV	159 337	7 525	38 223	56 709	56 880	...	2 047	25 542	9 759	10 040
V	167 429	5 969	38 627	69 225	53 608	...	1 695	22 180	14 272	10 339
VI	188 739	7 641	50 606	65 766	64 726	...	1 588	18 741	14 523	14 664
VII	172 100	8 450	43 534	58 867	61 249	...	900	17 118	11 048	13 981
VIII	219 028	9 070	60 361	77 919	71 678	...	1 792	21 250	13 406	18 186
IX	203 480	6 997	51 699	79 201	65 583	...	1 633	25 694	11 863	14 550
X	212 180	7 095	56 430	79 508	69 147	...	3 102	35 098	7 223	13 955
XI	183 161	4 844	48 784	71 871	57 662	...	2 664	30 475	10 031	12 116
XII	146 806	2 539	45 390	52 798	46 079	...	3 678	22 713	8 032	10 887
I-XII 2017	102,5	92,3	95,6	103,2	108,9	...	78,6	107,1	89,4	87,9
I-XII 2016										

**12.2. Производња и продаја шумских сортимената (II део)**
**Forest assortments production and sales (Part II)**

	Произведени сортименти, м <sup>3</sup> / Produced assortments, m <sup>3</sup>					Продаја сортимената, м <sup>3</sup> <i>Sale of assortments, m<sup>3</sup></i>
	трупци за фурнир и љуштење <i>Sawlogs for veneer and peeling</i>	рудничко дрво <i>Pitprops</i>	целулозно дрво <i>Woodpulp</i>	огревно дрво <i>Fuelwood</i>	остало дрво <i>Other wood</i>	
	2016					
XII	20 485	2 684	7 480	85 079	12 522	170 637
2017						
I	10 228	835	1 155	20 892	2 535	51 502
II	27 769	1 989	5 746	76 511	8 514	131 215
III	28 925	3 887	9 369	105 922	9 632	196 116
IV	17 021	2 592	7 774	74 197	10 365	167 304
V	19 549	3 604	10 922	74 845	10 023	196 220
VI	26 603	3 856	11 002	86 377	11 385	234 895
VII	22 294	2 325	8 054	85 313	11 067	220 182
VIII	28 825	2 748	12 343	107 986	12 492	240 442
IX	24 924	1 961	8 927	101 675	12 253	209 531
X	22 603	2 013	8 201	108 902	11 083	213 903
XI	18 515	1 984	7 605	87 108	12 663	176 456
XII	13 084	2 416	4 830	75 496	5 670	127 272
I-XII 2017	100,4	78,0	112,2	102,7	107,4	103,2
I-XII 2016						



## 13. НОВЧАНА СРЕДСТВА

## FUNDS

Прикупљање и обраду података монетарне статистике обавља Народна банка Србије (НБС). Монетарна статистика обухвата билансе НБС и осталих депозитних институција и консолидовани биланс укупног банкарског сектора. Основне функције НБС јесу утврђивање и спровођење монетарне политике, вођење политике курса динара, чување девизних резерви и управљање њима, издавање новчаница и кованог новца и старање о функционисању платног промета и финансијског система. На основу утврђених циљева економске политике и кључних макроекономских индикатора, НБС самостално утврђује пројекције раста монетарних и кредитних агрегата и доноси мере монетарне и кредитне политике које ће бити предузете ради остваривања утврђених циљева.

Поред монетарне статистике, НБС води и статистику платног биланса, за чију израду користи и податке Републичког завода за статистику.

Основни монетарни агрегати су: новчана маса, готов новац у оптицају, депозитни новац, примарни новац, динарски и девизни депозити и кредити. Стање монетарних агрегата приказује се на крају месеца, у милионима динара.

The National Bank of Serbia is responsible for Monetary Statistics data collection and processing. The Monetary Statistics comprises balance sheets of the National Bank of Serbia and other depository institutions and consolidated balance sheet of the total banking section. Basic functions of the National Bank of Serbia are establishing and conduction of monetary policy, managing the policy of RSD exchange rates, keeping of foreign currencies reserves and managing them, issuing of banknotes and coins and taking care about balance of payments and financial system's functioning. According to established goals of the economic policy and key macroeconomical indicators, the National Bank of Serbia establishes independently monetary and credit projections and makes measures of monetary and credit policy that will be undertaken for realization of the established goals.

Besides monetary policy, the National Bank of Serbia also conducts the Balance of Payments Statistics for which making it makes use of data from the Statistical Office of the Republic of Serbia.

Basic monetary aggregates are: money supply, cash circulation, deposits, reserve money, RSD and foreign currency deposits and credits. State of monetary aggregates is presented at the end of month, in millions of RSD.

Новчана маса M1, M2 и M3  
Money supply M1, M2, M3

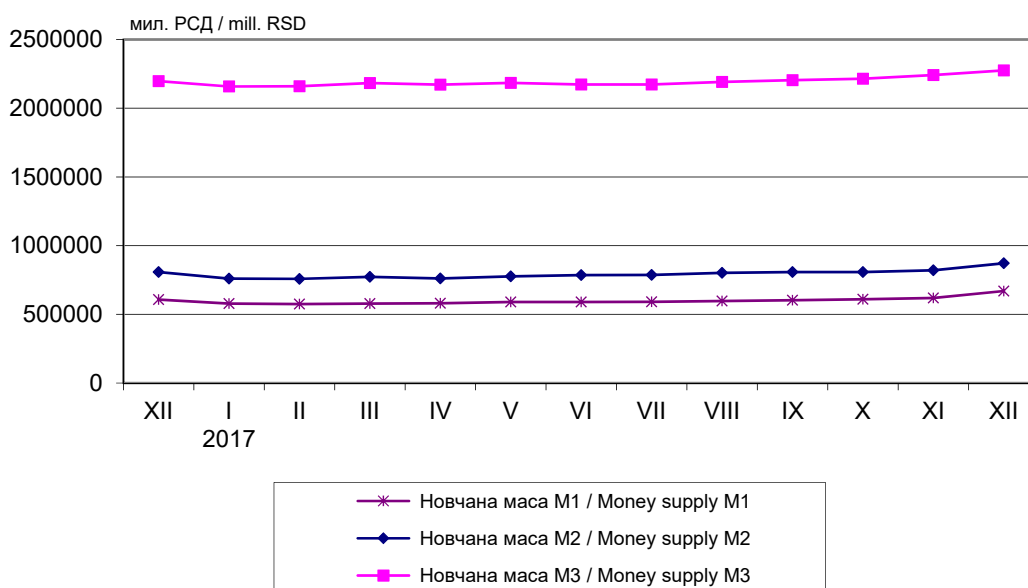

**13.1. Основни монетарни агрегати, стање на крају периода**  
**Basic monetary aggregates, state at the end of the period**

мил. РСД / mill. RSD

	Готов новац у оптицају <i>Cash in circulation</i>	Депозитни новац <i>Deposits</i>	Новчана маса М1 <i>Money supply M1</i>	Новчана маса М2 <i>Money supply M2</i>	Новчана маса М3 <i>Money supply M3</i>	Девизне резерве НБС, мил. евра <i>Foreign exchange reserves of NBS in EUR mill.</i>	Девизне резерве банака, мил. евра <i>Foreign exchange reserves of banks in EUR mill.</i>
2015							
XII	139 818	364 656	504 474	702 476	1 969 508	10 378	1 435
2016							
I	133 880	344 178	478 058	645 012	1 921 641	10 105	1 464
II	132 584	351 205	483 789	646 726	1 937 483	9 851	1 578
III	131 438	358 303	489 741	645 412	1 947 703	9 501	1 615
IV	140 790	355 338	496 129	657 657	1 961 440	9 338	1 752
V	131 932	370 633	502 565	672 205	2 004 279	9 264	1 789
VI	137 324	383 218	520 542	685 006	2 023 175	9 291	1 704
VII	146 628	389 929	536 558	698 157	2 034 597	9 606	1 557
VIII	139 325	403 827	543 151	709 055	2 055 146	9 584	1 585
IX	144 839	411 492	556 330	727 102	2 087 003	9 552	1 610
X	141 289	410 130	551 420	725 116	2 095 078	9 707	1 697
XI	143 603	427 079	570 682	743 177	2 115 636	9 818	1 614
XII	159 227	448 595	607 822	808 024	2 196 757	10 205	1 557
2017							
I	144 641	433 738	578 380	759 513	2 158 371	9 854	1 506
II	145 195	429 327	574 522	758 208	2 160 084	9 759	1 587
III	146 340	432 355	578 695	772 705	2 182 729	9 730	1 482
IV	152 248	428 905	581 152	760 744	2 171 228	9 409	1 448
V	142 175	447 355	589 531	775 897	2 184 929	9 492	1 429
VI	145 270	444 457	589 727	785 216	2 173 348	9 670	1 359
VII	144 421	446 624	591 045	787 340	2 173 090	9 948	1 351
VIII	141 813	455 694	597 507	802 320	2 191 643	10 278	1 369
IX	146 829	455 846	602 675	808 342	2 204 542	10 636	1 180
X	142 019	468 160	610 179	808 098	2 214 301	10 760	1 358
XI	143 950	475 612	619 561	820 782	2 241 554	10 105	1 306
XII	163 944	505 742	669 686	872 081	2 275 502	9 962	1 111

Извор: Народна банка Србије. / Source: The National Bank of Serbia.

**13.2. Депозити и кредити нефинансијског сектора код комерцијалних банака, стање на крају периода**  
**Deposits and credits non-financial sector of commercial banks, state at the end of the period**

мил. РСД / mill. RSD

	Депозити / Deposits			Кредити / Claims		
	укупно <i>Total</i>	динарски <i>Dinar</i>	девизни <i>Foreign</i>	укупно <i>Total</i>	динарски <i>Dinar</i>	девизни <i>Foreign</i>
2015						
XII	1 791 256	529 303	1 261 953	1 976 765	1 878 726	98 039
2016						
I	1 748 357	477 044	1 271 313	1 967 820	1 874 789	93 031
II	1 762 280	477 675	1 284 605	1 954 974	1 868 243	86 731
III	1 778 138	482 273	1 295 865	1 955 614	1 870 288	85 326
IV	1 785 165	487 092	1 298 073	1 955 768	1 869 711	86 057
V	1 827 810	506 285	1 321 525	1 975 016	1 885 529	89 487
VI	1 846 152	512 459	1 333 693	2 003 408	1 916 907	86 501
VII	1 849 438	517 162	1 332 276	2 018 820	1 934 912	83 908
VIII	1 873 625	531 641	1 341 984	2 018 690	1 933 009	85 681
IX	1 905 236	549 645	1 355 592	2 039 433	1 955 534	83 899
X	1 919 165	553 387	1 365 778	2 018 057	1 935 962	82 094
XI	1 936 382	567 543	1 368 840	2 023 761	1 946 719	77 042
XII	1 994 936	609 519	1 385 417	2 027 085	1 948 177	78 908
2017						
I	1 968 685	573 397	1 395 289	2 014 115	1 933 027	81 087
II	1 967 412	568 531	1 398 881	2 020 183	1 940 609	79 574
III	1 988 030	580 941	1 407 089	2 040 580	1 961 557	79 023
IV	1 974 351	566 833	1 407 518	2 028 999	1 955 091	73 907
V	1 993 249	587 335	1 405 914	2 034 102	1 961 129	72 973
VI	1 979 309	594 128	1 385 182	2 048 214	1 974 152	74 062
VII	1 979 179	596 450	1 382 729	2 067 150	2 002 104	65 046
VIII	1 997 781	611 851	1 385 930	2 070 564	1 994 822	75 741
IX	2 001 220	611 518	1 389 702	2 055 303	1 976 074	79 229
X	2 022 246	619 284	1 431 210	2 058 803	1 984 407	74 396
XI	2 045 401	627 735	1 446 252	2 074 732	1 999 242	75 491
XII	2 061 996	660 889	1 401 107	2 065 472	1 995 579	69 893

Извор: Народна банка Србије. / Source: The National Bank of Serbia.

**13.3. Платни биланс Републике Србије<sup>1)</sup>**  
**Republic of Serbia Balance of Payments<sup>1)</sup>**

млн. евра / EUR mill.

		2016	2017	2016	2017	2016	2017	2016	2017	2016	2017	
		јул / July		август / August		септе. / Septem.		октобар / October		новем. / Novem.		
<b>1</b>	<b>Текући рачун</b>	<b>-26</b>	<b>-149</b>	<b>-86</b>	<b>-151</b>	<b>-127</b>	<b>-84</b>	<b>-55</b>	<b>-78</b>	<b>10</b>	<b>-202</b>	<b>Current account</b>
1.1	Приходи	1793	2008	1808	1984	1879	2108	1814	2206	1862	2077	Credit
1.2	Расходи	1818	2158	1894	2135	2006	2192	1870	2284	1852	2279	Debit
<b>1.A</b>	<b>Роба и услуге</b>	<b>-132</b>	<b>-227</b>	<b>-211</b>	<b>-226</b>	<b>-106</b>	<b>-135</b>	<b>-222</b>	<b>-283</b>	<b>-125</b>	<b>-301</b>	<b>Goods and services</b>
1.A.1	Извоз	1477	1635	1416	1623	1525	1724	1461	1712	1530	1699	Credit
1.A.2	Увоз	1609	1862	1627	1849	1631	1859	1683	1995	1655	2001	Debit
<b>1.A.a</b>	<b>Роба</b>	<b>-218</b>	<b>-296</b>	<b>-295</b>	<b>-325</b>	<b>-205</b>	<b>-204</b>	<b>-300</b>	<b>-427</b>	<b>-241</b>	<b>-414</b>	<b>Goods</b>
1.A.a.1	Извоз	1060	1151	974	1111	1126	1296	1074	1219	1122	1240	Credit
1.A.a.2	Увоз	1278	1447	1268	1436	1331	1500	1374	1645	1363	1654	Debit
<b>1.A.b</b>	<b>Услуге</b>	<b>86</b>	<b>69</b>	<b>84</b>	<b>99</b>	<b>98</b>	<b>69</b>	<b>78</b>	<b>144</b>	<b>116</b>	<b>112</b>	<b>Services</b>
1.A.b.1	Извоз	418	484	442	512	398	428	388	494	408	459	Credit
1.A.b.2	Увоз	331	416	359	413	300	359	309	350	292	347	Debit
<b>1.B</b>	<b>Примарни доходак</b>	<b>-106</b>	<b>-190</b>	<b>-187</b>	<b>-206</b>	<b>-287</b>	<b>-242</b>	<b>-104</b>	<b>-192</b>	<b>-115</b>	<b>-178</b>	<b>Primary income</b>
1.B.a	Приходи	47	46	45	39	48	47	45	50	41	43	Credit
1.B.b	Расходи	153	237	232	245	335	288	149	242	156	221	Debit
<b>1.C</b>	<b>Секундарни доходак</b>	<b>213</b>	<b>268</b>	<b>312</b>	<b>281</b>	<b>266</b>	<b>292</b>	<b>270</b>	<b>397</b>	<b>249</b>	<b>277</b>	<b>Secondary income</b>
1.C.a	Приходи	269	327	347	323	306	337	308	444	290	334	Credit
1.C.b	Расходи	56	59	35	41	39	45	38	47	41	57	Debit
<b>2</b>	<b>Капитални рачун</b>	<b>1</b>	<b>9</b>	<b>-2</b>	<b>5</b>	<b>0</b>	<b>-3</b>	<b>-1</b>	<b>1</b>	<b>-5</b>	<b>-4</b>	<b>Capital account</b>
2.A	Приходи	1	9	2	5	1	0	0	1	1	0	Credit
2.B	Расходи	0	0	5	0	1	3	1	0	6	4	Debit
	<b>Нето позајмљивање(+) нето задужењање (-)</b>	<b>-24</b>	<b>-140</b>	<b>-89</b>	<b>-146</b>	<b>-127</b>	<b>-87</b>	<b>-56</b>	<b>-77</b>	<b>5</b>	<b>-206</b>	<b>Net lending (+) / net borrowing (-)</b>
<b>3</b>	<b>Финансијски рачун, нето</b>	<b>39</b>	<b>-143</b>	<b>-42</b>	<b>-88</b>	<b>-92</b>	<b>-22</b>	<b>-27</b>	<b>-65</b>	<b>85</b>	<b>-158</b>	<b>Financial account, net</b>
3.A	Нето повећање финансијске aktive	340	435	78	310	136	402	348	348	-8	-534	Net acquisition of financial assets
3.B	Нето повећање финансијске пасиве	301	577	119	398	228	424	375	412	-93	-376	Net incurrence of liabilities
	<b>Нето позајмљивање (+)/нето задужењање (-)</b>	<b>39</b>	<b>-143</b>	<b>-42</b>	<b>-88</b>	<b>-92</b>	<b>-22</b>	<b>-27</b>	<b>-65</b>	<b>85</b>	<b>-158</b>	<b>Net lending (+) / net borrowing (-)</b>
<b>3.1</b>	<b>Директне инвестиције, нето</b>	<b>-258</b>	<b>-230</b>	<b>-181</b>	<b>-253</b>	<b>-93</b>	<b>-176</b>	<b>-121</b>	<b>-155</b>	<b>-86</b>	<b>-285</b>	<b>Direct investment, net</b>
3.1.A	Нето повећање финансијске aktive	-24	51	17	24	51	12	12	9	12	2	Net acquisition of financial assets
3.1.B	Нето повећање финансијске обавеза	235	281	199	277	144	188	133	165	98	287	Net incurrence of liabilities
<b>3.2</b>	<b>Портфолио инвестиције, нето</b>	<b>-112</b>	<b>-28</b>	<b>82</b>	<b>0</b>	<b>20</b>	<b>-64</b>	<b>62</b>	<b>-83</b>	<b>113</b>	<b>688</b>	<b>Portfolio investment, net</b>
3.2.A	Нето повећање финансијске aktive	-3	1	6	3	7	-8	26	-30	21	-14	Net acquisition of financial assets
3.2.B	Нето повећање финансијске обавеза	109	29	-76	4	-13	56	-36	53	-92	-702	Net incurrence of liabilities
<b>3.3</b>	<b>Финансијски деривати (осим дев. резерви) и опције на акције за запослене, нето</b>	<b>2</b>	<b>-3</b>	<b>2</b>	<b>-1</b>	<b>1</b>	<b>-6</b>	<b>1</b>	<b>-4</b>	<b>1</b>	<b>1</b>	<b>Financial derivatives (other than reserves) and employee stock options, net</b>
3.3.A	Нето повећање финансијске aktive	2	-3	-1	-1	1	-6	1	-4	1	1	Net acquisition of financial assets
3.3.B	Нето повећање финансијских обавеза	0	0	-3	0	0	0	0	0	0	0	Net incurrence of liabilities
<b>3.4</b>	<b>Остале инвестиције, нето</b>	<b>97</b>	<b>-249</b>	<b>24</b>	<b>-191</b>	<b>-12</b>	<b>-114</b>	<b>-85</b>	<b>87</b>	<b>15</b>	<b>5</b>	<b>Other investment, net</b>
3.4.A	Нето повећање финансијске aktive	55	19	24	-73	85	65	193	282	-85	44	Net acquisition of financial assets
3.4.B	Нето повећање финансијских обавеза	-42	268	0	118	97	180	278	195	-99	39	Net incurrence of liabilities
<b>3.4.1</b>	<b>Остали власнички капитал, нето</b>	<b>0</b>	<b>0</b>	<b>0</b>	<b>0</b>	<b>0</b>	<b>0</b>	<b>0</b>	<b>0</b>	<b>0</b>	<b>0</b>	<b>Other equity, net</b>
<b>3.4.2</b>	<b>Готов новац и депозити, нето</b>	<b>-79</b>	<b>-96</b>	<b>68</b>	<b>-148</b>	<b>-8</b>	<b>-305</b>	<b>95</b>	<b>191</b>	<b>-170</b>	<b>18</b>	<b>Currency and deposits, net</b>
3.4.2.A	Нето повећање финансијске aktive	-47	-1	45	-49	7	-205	115	183	-156	-32	Net acquisition of financial assets
3.4.2.B	Нето повећање финансијских обавеза	32	95	-22	99	15	100	20	-7	14	-50	Net incurrence of liabilities
<b>3.4.3</b>	<b>Кредити, нето</b>	<b>7</b>	<b>-204</b>	<b>-49</b>	<b>-87</b>	<b>40</b>	<b>-11</b>	<b>-148</b>	<b>-87</b>	<b>96</b>	<b>-61</b>	<b>Loans, net</b>
3.4.3.A	Нето повећање финансијске aktive	19	2	8	23	5	53	6	27	-21	-2	Net acquisition of financial assets
3.4.3.B	Нето повећање финансијских обавеза	12	207	57	111	-36	64	154	113	-117	59	Net incurrence of liabilities
<b>3.4.4</b>	<b>Програми осигурања и пензија и стандардизовани гаранцијски програми, нето</b>	<b>0</b>	<b>0</b>	<b>-8</b>	<b>0</b>	<b>2</b>	<b>0</b>	<b>0</b>	<b>0</b>	<b>2</b>	<b>0</b>	<b>Insurance, pension, and standardized guarantee schemes, net</b>
<b>3.4.5</b>	<b>Трговински кредити и аванси, нето</b>	<b>168</b>	<b>52</b>	<b>14</b>	<b>45</b>	<b>-45</b>	<b>202</b>	<b>-32</b>	<b>-17</b>	<b>87</b>	<b>48</b>	<b>Trade credit and advances, net</b>
3.4.5.A	Нето повећање финансијске aktive	82	18	-30	-47	73	218	71	72	92	78	Net acquisition of financial assets
3.4.5.B	Нето повећање финансијских обавеза	-86	-34	-44	-92	118	16	104	89	5	30	Net incurrence of liabilities
<b>3.4.6</b>	<b>Остала потраживања / договања</b>	<b>0</b>	<b>0</b>	<b>0</b>	<b>0</b>	<b>0</b>	<b>0</b>	<b>0</b>	<b>0</b>	<b>0</b>	<b>0</b>	<b>Other accounts receivable/payable</b>
<b>3.4.7</b>	<b>Апокација СПВ</b>	<b>0</b>	<b>0</b>	<b>0</b>	<b>0</b>	<b>0</b>	<b>0</b>	<b>0</b>	<b>0</b>	<b>0</b>	<b>0</b>	<b>Special drawing rights (Net incurrence of liabilities)</b>
<b>3.5</b>	<b>Девизне резерве</b>	<b>310</b>	<b>367</b>	<b>31</b>	<b>356</b>	<b>-8</b>	<b>338</b>	<b>116</b>	<b>90</b>	<b>42</b>	<b>-567</b>	<b>Reserve assets</b>
<b>4.</b>	<b>Нето грешке и пропусти</b>	<b>64</b>	<b>-3</b>	<b>47</b>	<b>58</b>	<b>35</b>	<b>65</b>	<b>29</b>	<b>13</b>	<b>80</b>	<b>48</b>	<b>Net errors and omissions</b>

Извор: Народна банка Србије. / Source: The National Bank of Serbia.

<sup>1)</sup> Платни биланс Републике Србије усклађен је са међународним смерницама садржаним у Приручнику за израду платног биланса бр. 6 ММФ-а. / The presentation of the balance of payments is, as far as possible, in line with the international guidelines contained in the sixth edition of the IMF Balance of Payments Manual, (BPM6).

## МЕТОДОЛОШКА ОБЈАШЊЕЊА

## METHODOLOGICAL EXPLANATIONS

### БРУТО ДОМАЋИ ПРОИЗВОД

**Бруто домаћи производ (БДП)** према производном приступу представља суму бруто додатих вредности (БДВ) свих области економије, увећану за нето порезе на производе. Обрачун БДВ-а изведен је за ниво области и сектора Класификације делатности (2010).

Бруто домаћи производ према расходном приступу представља суму издатака за финалну потрошњу домаћинства, непрофитних институција које пружају услуге домаћинствима (НПИД) и државе, бруто инвестиција у основне фондове, нето стицања драгоцености, промене у вредности залиха и вредности нето извоза робе и услуга. Обрачуни су изведени на следећим нивоима: за издатке за финалну потрошњу домаћинства на троцифарском нивоу Класификације личне потрошње по намени (COICOP), за резиденте у иностранству и нерезиденте на територији Републике Србије; за издатке за финалну потрошњу НПИД на нивоу укупног агрегата; за издатке за финалну потрошњу државе делимично према Класификацији функција државе (COFOG), са поделом на индивидуалну и колективну потрошњу; за бруто инвестиције у основне фондове по техничкој структури основних фондова и за извоз и увоз појединачно за робу и услуге. Промене у залихама и промене у драгоценостима добијене су као резидуал (овај агрегат може садржати статистичку разлику).

За обрачуна у сталним ценама примењује се метод обрачуна у ценама претходне године, који подразумева да се за сваку годину као базна узима њена претходна година. На тај начин узимају се у обзир све структурне промене у релативним ценама до којих је дошло између две узастопне године у једној економији. Пондери су одређени учешћем БДВ-а сваке области Класификације делатности, односно агрегата употребе, у БДП-у.

Серије вредности обрачунатих у ценама претходне године не могу се користити за израчунавање стопа реалног раста, јер године нису упоредиве (свака година вреднована је ценама претходне године). Да би се добила серија упоредивих података, примењује се метода уланчавања, којом се индикатори у форми индекса повезују и свде на референтну годину. Избор референтне године не утиче на промене стопа раста, јер оне остају увек исте, без обзира на то која година је изабрана за референтну.

### GROSS DOMESTIC PRODUCT

**Gross domestic product (GDP)** measured from production side is the total of gross value added (GVA) of all economic activities plus net taxes on products. The GVA calculation is carried out for the level of divisions and sections of the Classification of Activities (2010).

The expenditure-based GDP comprises final consumption expenditure by households, non-profit institutions serving households (NPISH) and government, gross fixed capital formation, acquisitions less disposals of valuables, changes in inventories and net exports of goods and services.

Calculations are carried out at the following levels: for Household final consumption expenditure at the three-digit level of the Classification of Individual Consumption According to Purpose (COICOP), residents in the rest of the world and non-residents on the Serbian territory; for NPISH final consumption expenditure - total; for Government final consumption expenditure partly according to the Classification of the Functions of the Government (COFOG) – individual and collective government consumption; for Gross fixed capital formation by technical structure; for Exports and imports – distinction in goods and services are made. Changes in inventories and Acquisitions less disposals of valuables have been calculated as a residual (this residual may contain a statistical discrepancy).

Constant price estimates are calculated at prices of the previous year. The GDP calculation at previous year prices means that previous year is taken as a base year. In that way, the structural changes in relative prices that occurred between two consecutive years in an economy are taken into account. The weights are defined as the share of GVA of each division, or expenditure component, in GDP.

Time series calculated at previous year prices could not be used for real growth rate calculations since data are not comparable (each year is valued at previous year prices). To obtain comparable time series, method of chain-linking is applied, where indicators in the form of indices are chain-linked and settled to the selected reference year. The choice of the reference year does not affect the growth rate changes, as they always remain the same, regardless of which year is chosen as reference.

Квартални обрачуни у текућим и сталним ценама изведени су дезагрегацијом расположивих годишњих података на кварталне и екстраполацијом кварталних вредности текуће године, коришћењем одговарајућих индикатора. За усаглашавање кварталних и годишњих обрачуна, према препоруци Евростата, користи се програм ECOTRIM, верзија 1.01.

Десезонирање је процес декомпозиције временских серија, којим се отклања утицај сезонских флукуација на њихово кретање. Према препоруци Евростата, у националним рачунима користи се програм DEMETRA, процедура TRAMO/SEATS, индиректна метода.

Квартални подаци за последње три године подложни су ревизијама. Резултати обрачуна кварталног бруто домаћег производа публикују се најкасније 60 дана по истеку референтног квартала.

Методолошке основе свих обрачуна усклађене су са прописаним стандардима датим у приручницима Међународног монетарног фонда и Евростата, односно са принципима Система националних рачуна (SNA 2008) и Европског система рачуна (ESA 2010).

## ЦЕНЕ

Цене најважнијих производа и услуга прикупљају се у месечној периодици, по видовима промета, од изабраних производних и прометних организација и пољопривредних газдинстава. На основу прикупљених података и одговарајућих пондера израчунавају се просечне цене и индекси цена за Републику Србију.

### 1. Просечне цене

**Цене произвођача производа пољопривреде и рибарства** обухватају откупне и продајне цене.

Откупне цене су цене по којима овлашћена привредна друштва и друге организације откупљују пољопривредне производе од индивидуалних пољопривредних произвођача и оне не садрже стимулативне премије.

Продајне цене су цене по којима привредна друштва и друге организације у области пољопривреде на домаћем тржишту продају производе из сопствене производње – франко утоварено у месту продавца.

Quarterly calculations at current and constant prices were performed as disaggregation of available annual to quarterly data and extrapolation of the current year quarterly values, using appropriate indicators. According to the Eurostat recommendations, for reconciliation of quarterly and annual calculations software ECOTRIM, version 1.01 is used.

Seasonal adjustment is a process of time series decomposition, which removes seasonal effects on time series behavior. According to the Eurostat recommendations, in the national accounts software DEMETRA, procedure TRAMO/SEATS, indirect method are used.

Quarterly data for the last three years may be revised. The data on the calculation of the quarterly gross domestic product are published within 60 days after the end of the referential quarter.

Methodological backgrounds of all calculations are harmonised according to the internationally accepted standards, presented in the IMF and EUROSTAT manuals and in the System of National Accounts 2008 (SNA2008) and the European System of Accounts 2010 (ESA2010).

## PRICES

Price statistics collects on a monthly basis the prices of the most important products and services by turnover aspects, from the selected producers and trade organizations and agricultural holdings. On the basis of collected data and respective weights, the average prices and price indices for the Republic of Serbia are calculated.

### 1. Average prices

**Producer prices of agricultural and fishing products** comprise purchase and sale prices.

Purchase prices are prices according to which authorized commercial enterprises and other organizations buy agri-cultural products from private holdings and they do not contain incentive premiums.

Purchase prices are the prices that agricultural enterprises and organizations apply in selling the products of own production range in domestic market, based f.o.b. seller.

Цене произвођача производа пољопривреде и рибарства обрачунавају се за око 140 производа, на основу података о продаји пољопривредних производа од стране привредних друштава и других организација, као и података о откупу пољопривредних производа од индивидуалних пољопривредних произвођача. Кад је реч о откупним и продајним ценама, подаци се прате од 1956. године, односно од 1959. године.

Месечне просечне цене (тј. откупне и продајне цене заједно) рачунају се на основу извештаја о целокупном откупу и целокупној продаји на велико из сопствене производње.

**Цене произвођача индустријских производа** представљају стварни износ новца који произвођач добија од купца, за јединицу мере тачно одређеног квалитета (типа) производа, реализованог на домаћем или иностраном тржишту.

Ове цене прикупљају се месечним извештајима које непосредно достављају изабрана привредна друштва за близу 1500 индустријских производа. Избор привредних друштава врши се на основу података о њиховом учешћу у укупној вредности индустријске производње.

Производи за праћење цена бирају се из сваке индустријске области, са највећом реализацијом на домаћем и иностраном тржишту, чије цене могу репрезентовати опште кретање цена у индустрији по областима и по намени производа.

**Малопродајне цене** јесу цене по којима се продаје роба, односно врше услуге, крајњем потрошачу и садрже све врсте пореза (ПДВ, акцизе и сл.). Снимају се од 1952. године.

**Податке о малопродајним ценама** прикупљају статистичари у изабраним градовима који представљају веће тржишне центре у Републици Србији, а прикупљање података о ценама се врши на изабраним местима (трговинска радња, пијаца, занатска радња итд).

Подаци о малопродајним ценама пољопривредних производа прикупљају се у трговинској мрежи и на пијаци два пута месечно, а цене индустријских производа и услуга једном месечно. За пољопривредне производе прикупљају се најчешће, најниже и највише цене, а за индустријске производе продајне цене за онај квалитет производа који се највише продаје.

The producer prices of agricultural and fishing products are calculated for around 140 products on the basis of the data on agricultural products' sales by agricultural commercial enterprises and other organizations and the data on agricultural products' purchase from private holdings. The data on purchase prices have been monitored since 1956 and the data on selling prices since 1959.

Average monthly purchase and selling prices are calculated on the basis of reports on total purchase and total wholesale trade out of own production range.

**Producer prices of manufactured goods** present the actual amount of money that a producer receive from a buyer for the unit of measure of exactly determined quality (type) of a product, carried out on a domestic or on a foreign market.

These prices are collected by monthly surveys submitted directly by selected commercial enterprises for around 1500 manufactured items. The selection of commercial enterprises is made on the basis of data on their share in the total value of industrial production.

Products for monitoring of prices are selected from each industrial area, with the highest sale in the domestic and foreign market, whose prices may represent the general trend of prices in the industry by sectors and by products destination.

**Retail prices** are the prices at which goods are sold or services performed to the end-user/final consumer. They include all types of taxes for (VAT, excise, etc.). They have been surveyed since 1952.

**Data on retail prices** are collected by statisticians in selected towns, which present bigger market centers in the Republic of Serbia, and the data collection is carried out on the selected spots (trade shops, markets, craft shops, etc.)

The data on retail prices of agricultural products are collected in trade networks and at markets twice a month and the prices of manufactured goods and services once a month. Generally, for agricultural products the highest and the lowest prices are collected and for manufactured goods we record the selling prices for the most demanded product quality.

Месечне просечне цене у Републици Србији представљају пондерисану геометријску средину просечних месечних градских цена, где су пондерациони коефицијенти структура количина продатих производа у градовима.

Годишње просечне малопродајне цене представљају непондерисани просек цена за 12 месеци.

**Цене угоститељских услуга** су цене по којима потрошачи плаћају одређене количине јела и пића за време ручка, а цена преноћишта је цена коју гост плаћа за једно ноћење. Снимање цена угоститељских услуга спроводи се од 1956. године.

Цене угоститељских услуга статистичари прикупљају једном месечно у градовима који представљају веће тржишне и туристичке центре у Републици Србији. Цене се прикупљају у око 90 изабраних угоститељских објеката са највећим прометом.

## 2. Индекси цена

На основу просечних цена израчунавају се месечни, кумулативни и годишњи индекси:

- цена произвођача производа пољопривреде и рибарства (цена за производе индивидуалних пољопривредних произвођача и цена за производе из производње привредних друштава), по листи која садржи око 100 производа из области ратарства, воћарства и виноградарства, сточарства, домаће прераде и рибарства;
- цена произвођача индустријских производа, по листи која обухвата око 1500 производа из 29 области индустријске производње;
- цена угоститељских услуга, по листи која садржи око 40 врста угоститељских услуга подељених у четири групе: храна, алкохолна пића, безалкохолна пића и преноћишта;
- потрошачких цена, по листи која садржи око 680 производа и услуга подељених у 12 дивизија на основу COICOP-а.

Рачунање горе наведених врста индекса цена заснива се:

а) на ценама (текућим и базним) производа упоредивог квалитета у текућем и базном периоду;

Average monthly prices in the Republic of Serbia present the arithmetic weighted mean, and for the needs of Consumer Prices Index weighted geometric mean of average monthly prices in towns, while the weights coefficients stand for the structure of the sold products volumes in respective towns.

Annual average retail prices present non-weighted average of prices for 12 months.

**Prices of catering services** are the consumer prices applied for certain meals, i.e. food and beverages and the price of overnight stay is the price paid by a guest for one overnight stay. These prices have been surveyed since 1956.

Statisticians collect the prices of catering services once a month in towns that are big market and tourist centers of the Republic of Serbia. The survey of prices are collected in some 90 selected catering facilities with the biggest turnover.

## 2. Price indices

According to average prices, monthly, quarterly, cumulative and annual indices are calculated:

- Indices of producer prices of agricultural and fishing products (purchase prices for products of individual agricultural producers and selling prices for products from legal entities' production), regarding the list of around 100 products of crop farming, fruit growing and viticulture, livestock breeding, home processing and fishing.
- Indices of producer prices of manufactured goods according to the list that contains around 1500 products of 29 divisions of industrial production.
- Indices of prices of catering services according to the list containing about 40 kinds of catering services, divided into 4 groups: food, alcoholic drinks, non-alcoholic drinks and overnight stays.
- Consumer price index (by COICOP), according to the list containing about 680 products and services classified into 12 divisions by COICOP.

The calculation of the above stated types of price indices and consumer price index is based on:

a) Prices (current and base prices) of products of comparable quality in current and base period;

б) на пондерационим факторима који представљају структуре вредности продатих, односно купљених производа и услуга (извршених) у појединим фазама промета;

в) на репрезентативним листама производа и услуга за поједине врсте индекса са одређеним груписањем;

г) на радним формулама

1) за упоредиве цене; 2) за неупоредиве цене:

$$I = \frac{\sum \frac{P_n}{P_o} \cdot W_o}{\sum W_o} \quad I = \frac{\sum i_{n-1} \frac{P_n}{P_{n-1}} \cdot W_o}{\sum W_o},$$

где је: цена у текућем месецу  $P_n$ ; у претходном месецу  $P_{n-1}$ , у базном периоду  $P_o$ ; индивидуални базни индекс у претходном месецу  $i_{n-1}$  и вредност продатих производа у базном периоду  $W_o$ .

За израчунавање индекса цена користе се пондери који представљају структуру вредности продатих (реализованих) производа и услуга за цене произвођача, односно вредности финалне потрошње домаћинства за потрошачке цене. За израчунавање индекса потрошачких цена, сваке године користе се нови пондери.

Методолошки материјали су доступни на сајту Републичког завода за статистику.

## ЗАПОСЛЕНОСТ И ЗАРАДЕ

### Запосленост

#### Извори података

Подаци о запосленима добијени су комбиновањем података Централног регистра обавезног социјалног осигурања (ЦРОСО) и Статистичког пословног регистра (СПР).

#### Дефиниције

Под појмом „запослени“ подразумевају се лица која имају формално правни уговор о запослењу, односно заснован радни однос са послодавцем на одређено или неодређено време и лица која раде ван радног односа на основу уговора о делу или на основу уговора о обављању привремених и повремених послова, као и лица која обављају самосталне делатности или су оснивачи привредних друштава или предузетничких радњи; као и лица која обављају пољопривредне делатности а налазе се на евиденцији ЦРОСО.

б) Weighted factors that present the value structures of sold, i.e. purchased products and services (rendered) in certain stages of turnover;

с) representative lists of products and services for some types of indices with certain grouping;

д) Working formulas

1) for comparable prices; 2) for non-comparable prices:

$$I = \frac{\sum \frac{P_n}{P_o} \cdot W_o}{\sum W_o} \quad I = \frac{\sum i_{n-1} \frac{P_n}{P_{n-1}} \cdot W_o}{\sum W_o}$$

where the price in the current month is  $P_n$ , in the previous month -  $P_{n-1}$ , in the base period -  $P_o$ , individual base index in the previous month  $i_{n-1}$  and the value of sold products in the base period is  $W_o$ .

For calculating price indices used are the weights that present the value structure of sold (realized) products and services for producer prices, i.e. the values of household final consumption for consumer prices. For calculating consumer price index (COICOP), new weights are used every year.

The methodological materials are available at the SORS website.

## EMPLOYEES AND SALARIES (WAGES)

### Employment

#### Data sources

The data on employed persons were obtained by combining the data of the Central Register of Social Contributions Payers (CRSCP) and the Statistical Business Register (SBR).

#### Definitions

The term “employed” includes persons that formally contracted employment with employer, as permanent or temporary employment, and persons that work on the basis of deed contract or contract on doing temporary or casual jobs. Also included are self-employed persons or proprietors of enterprises/companies or unincorporated enterprises; as well as persons engaged in agricultural activities and entered in the Central Register of Social Contributions Payers.



## Незапослена лица

Подаци о броју незапослених лица преузети су од Националне службе за запошљавање и обухватају само лица која су регистрована код ове службе.

У групи „лица која траже запослење“ обухваћена су лица сходно члану 3 Закона о запошљавању и осигурању за случај незапослености, став први: „Лице које тражи запослење, у смислу овог закона, јесте незапослени, запослени који тражи промену запослења и друго лице које тражи запослење“.

У групи „незапослена лица“ обухваћена су лица сходно члану 2 Закона о запошљавању и осигурању за случај незапослености, став први: „Незапослени, у смислу овог закона, јесте лице од 15 година живота до испуњавања услова за пензију, односно до 65 година живота способно и одмах спремно да ради, које није засновало радни однос или на други начин остварило право на рад, а које се води на евиденцији незапослених и активно тражи запослење“.

У групи „први пут траже запослење“ обухваћена су лица која нису била у радном односу пре пријављивања Националној служби за запошљавање.

У групи „без квалификације“ обухваћени су приучени и неквалификовани радници и радници са нижим стручним образовањем.

У групи „прима новчану накнаду“ приказана су само она лица којима се на основу решења Републичког завода за тржиште рада и према важећим законским прописима исплаћује новчана накнада као незапосленим лицима.

У групи „брисани из евиденције Републичког завода за тржиште рада“ приказана су лица која су брисана из евиденције незапослених лица због тога што се у одређеном року нису јавила одговарајућој служби.

## Зараде

### Извори података

Подаци о просечним зарадама добијени су на основу Месечног статистичког истраживања о запосленима и о зарадама запослених (РАД-1) и на основу података Министарства финансија (Пореске управе).

## Unemployed persons

The data on the number of unemployed are taken over from the National Employment Service and include only the unemployed persons registered with this Service.

The group “seeking employment” pursuant to Paragraph 1, Article 3, the Act on employment and insurance in cases of unemployment, item first: “ the unemployed (jobless) person, the employed seeking new job or other person seeking employment”.

The group “unemployed (jobless) person” comprises, pursuant to Article 2, on the Act on employment and insurance in cases of unemployment, item first: The unemployed, in the sense of this law, is a person aged from 15 to 65, until the fulfillment of conditions for pension, that is able to work and ready to start working at once, that has not contracted employment or otherwise practiced the right to work and that is duly registered as unemployed and takes active steps to find job.

In the group “first-time seeking employment” we comprised the persons that have never been employed before having registered with the National Employment Service.

The group “non-qualified” comprises ad hoc trained and non-qualified workers and those with low educational and professional attainment.

The group “receive compensation (in cash)” includes only the persons that according to law and pursuant to the resolution by the National Employment Service are entitled to compensations as unemployed.

In the group “erased from the records of the National Employment Service“ we included only the persons removed from the records of unemployed for the reasons of disobeying respective registration procedures.

## Salaries (wages)

### Data sources

Data on average salaries (wages) are obtained from Monthly statistical survey on employees and their salaries and wages (RAD-1), also including the data of the Ministry of Finance (Tax Administration).

## Обухватност

Истраживањем (РАД-1) обухваћена су правна лица, као и њихове јединице у саставу, по организационо-територијалном принципу, док су подаци о зарадама запослених код предузетника преузети из евиденција Пореске управе.

Овим истраживањем не обухватају се запослени у Министарству одбране, Министарству унутрашњих послова, као ни запослени у представништвима наше земље у иностранству.

## Дефиниције

*Зараду*, у смислу члана 105 Закона о раду, чини зарада која садржи порез и доприносе који се плаћају из зараде коју је запослени остварио за обављени рад и за време проведено на раду, затим увећана зарада, накнада зараде и друга примања (осим: накнаде трошкова за долазак на рад и одлазак са рада, за време проведено на службеном путу у земљи и у иностранству, отпремнине при одласку у пензију, солидарне помоћи, јубиларне награде, накнаде трошкова погребних услуга и накнаде штете због повреде на раду или професионалног обољења).

Зараду без пореза и доприноса (нето) чини зарада (брuto) умањена за порезе и доприносе.

*Индекс реалне просечне зараде* представља однос између индекса номиналне просечне зараде и индекса потрошачких цена.

## СТАНОВНИШТВО

### Извори података

Подаци о рођенима и умрлима, као и закљученим браковима, прикупљају се од матичара, а подаци о разведеним браковима – од судова надлежних за развод брака.

### Обухватност и дефиниције

Подаци о природном кретању становништва обухватају број рођених, умрлих и венчаних који је регистрован у матичној служби, док се податак о броју разведених бракова прикупља од стране надлежних судова.

За 2014. и 2015. годину приказани су први подаци, односно подаци по месту регистрације, и то по месецима.

Стопе наталитета, морталитета и природног прираштаја за 2014. и 2015. годину израчунате су на бази процене становништва за 2014. и 2015. годину.

## Coverage

The survey RAD-1 includes all legal entities, as well as all their incorporating units of all sorts of ownership, by organizational – territorial principle, while data on salaries (wages) of entrepreneurs' employees are taken from the records of Tax Administration.

This Survey does not include employees in the Ministry of Defense, Ministry of Interior as well as employees in our branch offices abroad.

## Definitions

*Earning*, in the sense of the Art. 105 of the Labor Act consists of earning that contains taxes and contributions paid out from earning that an employee has realized for work performed and for time spent at work, then increased earning, compensation of the earning and other receipts (except: compensation of costs for arrival and departure from work, for time spent on a business trip in the country and abroad, severance pay while going into retirement, compensation of burial services costs and compensation for damage due to injury at work or a professional disease).

Net salaries and wages are tax and contributions deducted (gross) salaries and wages.

*Index of real average salaries and wages* is the ratio between nominal average salaries and wages and consumer price index.

## POPULATION

### Data sources

Data on births, deaths and marriages are collected from registrars, and data on divorces from the courts of respective jurisdiction.

### Coverage and definitions

Data on population changes include the number of births, deaths and marriages registered by registrars, while the number of divorces is collected by the courts of respective jurisdiction.

For 2014 and 2015 preliminary data are presented, or data according to the place of registration by months.

Birth rates, mortality rates and natural increase rates for the year 2014 and 2015 are calculated on the basis of population estimation for 2014 and 2015.

## Методолошки материјали

Детаљнија објашњења о методологији примењеној у виталној статистици налазе се у „Упутству за попуњавање и достављање статистичких листића о рођењима, умирањима и о закљученим браковима“, као и у „Упутству за судије“.

## ИНДУСТРИЈА

### Извори података

Подаци се прикупљају путем месечног извештаја индустрије.

### Обухватност

Извештајем индустрије обухваћена су привредна друштва која су према Класификацији делатности разврстана у област индустрије, као и јединице које се баве индустријском производњом а налазе се у саставу неиндустријских привредних друштава. Подацима није обухваћена војна производња.

По Класификацији делатности која се примењује од 1. јануара 2011. године, делатност индустрије чине сектори: В – Рударство, С – Прерађивачка индустрија, и D – Снабдевање електричном енергијом, гасом, паром и климатизација.

Од јануара 2011. године, индустријска производња се прати на основу Номенклатуре индустријских производа, која је усклађена са Класификацијом делатности (2010), новог пондерационог система и повећаног обухвата економских субјеката.

### Номенклатура

Производња се исказује према Номенклатури индустријских производа, коју чине индустријски производи и услуге разврстане по делатностима у којима су произведени.

### Индекси

Основ за израчунавање индекса представљају номенклатура и пондерациони систем. Индекси физичког обима производње и залиха рачунају се на основу Класификације делатности и Номенклатуре производа. Залихе готових производа односе се на залихе крајем месеца. Пондери су добијени из статистичке документације (Национални рачуни и Годишњи извештај индустрије).

## Methodological material

More detailed explanations on methodology applied in vital statistics can be found in the “Instructions for the filling and submitting of statistical questionnaires on births, deaths and marriages” as well as in the “Instructions for judges”.

## INDUSTRY

### Data sources

The data are collected by monthly industry reports.

### Coverage

The industry survey includes commercial enterprises that according to the Classification of activities are classified into industry branch, as well as units dealing with industrial production and are integrated in non-industrial commercial enterprises. The military production is not covered by the survey.

In the Classification of activities applied since 1 January 2001, industry activities include the sections: C – Mining and quarrying, D – Manufacturing and E – Electricity, gas, steam supply and air conditioning.

Since January 2011, industrial production has been monitored according to the nomenclature of industrial products which is harmonized with the Classification of Activities (2010), new weights system and the increased coverage of economic subjects.

### Nomenclature

Production is shown according to the Nomenclature of industrial products, which includes industrial products and services classified by activities where they are produced.

### Indices

The basis for the calculation of indices is nomenclature and weights system. The physical volume indices of production and stocks are calculated on the basis of Classification of activities and Nomenclature of products. Stocks of manufactured goods relate to stocks at the end of the respective month. Weights are obtained from statistical documentation (National Accounts and Annual industry survey).

Под готовом производњом подразумева се произведена количина сваког производа или групе производа које је техничка контрола примила као исправне, без обзира на то да ли се тај производ у целини или делимично даље прерађује у привредном друштву у коме је произведен или се у целини као роба испоручује изван предузећа. Сезонске варијације индустријске производње нису елиминисане при израчунавању индекса.

## ГРАЂЕВИНАРСТВО

### Тромесечно истраживање

#### Извор података и обухват

Приказани подаци прикупљају се тромесечним извештајем грађевинарства којим су обухваћена привредна друштва и предузетници који обављају грађевинске радове. Тромесечним извештајем грађевинарства не обухватају се сва привредна друштва и предузетници.

#### Дефиниције

Вредност грађевинских радова обухвата сав уграђени грађевински материјал и утрошени рад. У вредност нису укључени трошкови набавке земљишта, пројектовања, надзора и ПДВ-а. Подаци о вредности изведених радова односе се на радове изведене у извештајном периоду на завршеним и незавршеним грађевинама.

Индекси вредности у сталним ценама добијени су дељењем индекса у текућим ценама одговарајућим индексима цена произвођача елемената и материјала за уграђивање у грађевинарству.

Бројем радника обухватају се и приказују сви радници који су радили на градилиштима, без обзира на квалификацију, врсту радног односа (уговор о раду, уговор о делу, изнајмљени радници итд.) и дужину рада на градилиштима.

Часови рада обухватају стварно одрађене часове радника ангажованих на градилиштима у редовном радном времену, као и у прековременим сатима итд.

Табеле у којима је приказана грађевинска делатност на територији Републике Србије представљају грађевинску делатност извођача који су изводили радове у Републици Србији. Табеле у којима је приказана грађевинска делатност извођача из Републике Србије

Under the term final produce we anticipate the produced quantity of each product or group of products that are approved by technical control, disregarding if that produce wholly or partly is further processed in the commercial enterprise where it was produced or it is wholly further delivered. Seasonal adjustments of industrial production are not eliminated in calculating indices.

## CONSTRUCTION

### Quarterly survey

#### Data sources and coverage

The presented data are collected by the way of quarterly surveys of construction industry and they cover enterprises engaged in construction. Quarterly construction survey does not include all enterprises.

#### Definitions

The value of construction work includes the value of material and labor costs. It excludes: the land costs, project design and implementation costs and VAT. The data on value of construction works executed cover the works during the reference period on finished or non-finished constructions.

Indices in fixed, constant prices are obtained by dividing indices in current prices by respective indices of producers' prices of elements and material applied in construction.

The number of workers anticipates all workers at construction sites, disregarding their qualifications, type of employment (employment contract, purchase order, hired workers, etc.) and the time spent working at construction sites.

Work hours are the actual hours that the workers engaged at construction sites spent doing work in regular working time, overtime, etc.

The tables presenting the construction activities on the territory of the Republic of Serbia comprise the construction activities of contractors in the Republic of Serbia. The tables of construction activities of contractors from the Republic of Serbia show the overall construction activity of contractors

приказују укупну грађевинску деланост извођача са седиштем у Републици Србији, било да су грађевинске радове изводили у земљи или у иностранству.

## Месечно истраживање о грађевинским дозволама

### Извор података и обухват

Предмет истраживања јесу грађевинске дозволе које су издате за изградњу грађевинског објекта у извештајном периоду за грађевине које ће бити грађене у Републици Србији.

Обухватају се и решења којима се одобрава извођење радова на инвестиционом одржавању објекта и уклањању препрека за особе са инвалидитетом, адаптација, санација и промена намене објекта, за које се не издаје грађевинска дозвола (Закон о планирању и изградњи, члан 145).

Извештајне јединице јесу министарство надлежно за послове грађевинарства у Републици Србији, надлежни органи аутономне покрајине, града и општине, који издају одобрења за изградњу и пријаве почетка радова (Закон о планирању и изградњи, „Службени гласник РС“, бр. 132/2014, чл. 133).

Обухватају се дозволе за све врсте грађевина описаних у Класификацији врста грађевина, тј. зграде и остале грађевине, и приказују се по територијама на којима се изводе планирани радови у земљи. Подаци о издатим грађевинским дозволама показују будуће кретање грађевинске делатности и омогућавају сагледавање структуре инвестиција како на државном нивоу, тако и на нивоу локалне самоуправе.

### Дефиниције

Грађевинска дозвола обично се дефинише као одобрење издато на захтев којим се углавном одобрава почетак радова на грађевинском пројекту према плану.

Детаљна методолошка објашњења овог истраживања налазе се у едицији Методологије и стандарди, „Месечна истраживања о грађевинским дозволама“, свеска број 22, и „Класификација врста грађевина“, свеска 15.

with their head office in the Republic of Serbia, disregarding if the construction activities are performed domestically or abroad.

## Monthly survey of construction licensing (building permits)

### Data sources and coverage

The subject of the survey are building permits issued for construction of a construction facility in the reference period in the Republic of Serbia, which are subject to obtaining building permits.

Covered here are also decisions by which construction works performance is approved on investment maintenance of a facility and elimination of obstacles for disabled persons, adaptations and repair works, change of a facility's purpose, for which a construction license is issued (Act on construction planning and execution, article 145).

The reporting units are the Serbian Ministry in charge of construction industry, the respective authorities of the autonomous province, cities/towns and municipalities that are in charge of construction licensing and applications (Act on construction planning and execution, Official Journal RS, number 132/2014, article 133).

Included are licenses for all construction works as defined in the Classification of construction types, i.e. buildings and other constructions and they are presented by territory where planned works are conducted. Data on construction licenses issued show the future trends of construction activity and provide for possible scoping of investment structure, both on national/republic and local government level.

### Definitions

Construction license is an approval normally granted upon application for the project activities start according to the anticipated plan.

More detailed methodological explanations on this survey can be found in the edition Methodologies and standards, monthly survey of construction licensing/permits, volume 22 and Classification of construction types, volume 15.

## СПОЉНА ТРГОВИНА

### Извори и методи прикупљања података

Извор података за статистику спољне трговине је Јединствена царинска исправа о извозу и увозу робе. Царинарнице све исправе достављају Републичкој управи царина. Републички завод за статистику преузима Јединствене царинске исправе, припремљене за аутоматску обраду података, од Републичке управе царина и даље их статистички контролише и обрађује.

### Обухват

Статистика спољне трговине прикупља, обрађује и публикује податке по општем систему трговине.

По наведеном систему, код увоза се укључује сва роба која се додаје залихама материјалног богатства Републике Србије при улазу у њену економску територију, а у случају извоза се одузима сва роба при излазу из њене економске територије. У резултате статистике спољне трговине не укључује се роба која се налази у транзиту или се привремено увози за потребе сајмова, изложби, пробни узорци и сл.

Основна разлика између општег и специјалног система, по коме смо пратили робну размену до 2009. године, јесте у томе да се по општем систему трговине укључује и роба која се директно из иностранства допрема у царинско складиште или отпрема из њега. Док се код специјалног система роба из царинског складишта укључивала само у случају продаје или дораде на домаћем тржишту.

### Дефиниције

**Вредност робе** у спољној трговини исказана је на основу цена које су постигла предузећа приликом склапања уговора. Све вредности су обрачунате на бази паритета франко граница Србије: ФОБ – цена за извоз, ЦИФ – цена за увоз (фактурна вредност робе увећана за трошкове транспорта, осигурања и сл. до границе Србије). Код извоза, ако је уговорена испорука робе у иностранству, фактурна вредност робе се умањује за трошкове превоза, осигурања и слања робе од границе Србије до места испоруке

## EXTERNAL TRADE

### Sources and methods of data collecting

The source for external trade statistics is the Unified customs document on the imports and exports of goods. Customs offices submit all documents to the Republic Customs Administration. The Statistical Office of Serbia takes over the Unified customs documents, prepared for automatic data processing, from the Republic Customs Administration and it engages in their further statistical control and processing.

### Coverage

External trade statistics is envisaged to collect, process and publish data pursuant to the general trade system.

The general trade system anticipates all goods that are added to the inventory of the material wealth of the Republic of Serbia when entering its economic territory (imports) and goods that are deducted when exiting from it (export). However, external trade statistics do not include goods in transit or temporarily imported for trade fairs and exhibitions, test samples, etc.

The main difference between the general and the special trade system, which we applied in external trade surveys before 2009, lies in the fact that the general trade system includes goods that are forwarded directly from abroad to the customs warehouse or delivered there from; the special trade system anticipated goods from customs warehouse only in cases of sales or finishing in the domestic market.

### Definitions

**The value of goods** in external trade is shown on the basis of prices contracted. The values were calculated on the basis free Serbia border: FOB in exports, CIF in imports (the invoiced value of goods plus transport, insurance costs, etc. to the border of Serbia). When in exports the delivery of goods is agreed abroad, the invoiced value is subtracted for the costs of goods transport, insurance and forwarding from the border of Serbia to the place of delivery abroad. If the delivery of goods is in Serbia,

у иностранству. Ако је уговорена испорука робе у Србији, фактурна вредност се увећава за трошкове превоза, осигурања и слања робе од места испоруке до границе Србије.

Код поновног извоза производа добијених при активном оплемењивању, статистичку вредност чини укупна вредност робе увезене ради оплемењивања, услуга и домаће робе која је коришћена у производном процесу, као и други трошкови настали на царинском подручју Србије. Статистичка вредност робе која се увози јесте вредност која представља царинску основицу. Ако се роба после пасивног оплемењивања поново увози, статистичку вредност чине укупна вредност привремено извезене робе, услуга, уграђеног страног материјала, као и вредност других трошкова који су настали у вези са робом у иностранству. Подаци о вредности обрачунати су према званичном курсу динара, утврђеног последњег радног дана у недељи која претходи недељи у којој се утврђује износ царине и других увозних дажбина. По овим курсевима који се примењују за утврђивање царинске основице, такође је извршен обрачун трошкова транспорта, осигурања и претовара и сл., који се плаћају у иностраној валути.

Класификација извоза и увоза у спољној трговини врши се према Номенклатури статистике спољне трговине, која се базира на Стандардној међународној трговинској класификацији ОУН – ревизија 4. Регистрација података спољне трговине по земљама врши се по принципу земље последње познате дестинације код извоза и земље порекла код увоза. То значи да се при извозу региструје земља у којој се роба троши и даље прерађује, а при увозу она земља у којој је роба производњом доведена у стање у коме се увози.

Десезонирани индекси су израчунати методом Х11, компјутерским пакетом Х11 – Арима, који је развила канадска статистика.

Објављени десезонирани индекси служе за показивање кретања појаве из које је искључен утицај сезоне.

the invoiced value is increased for the costs of goods transport, insurance and forwarding from the place of delivery to the Serbian border.

Regarding the repeated exports of products obtained in active refining, the statistical value consists of the total value of imported goods for refining, services and domestic goods used in reproduction, as well as the other costs incurred in the customs area of the Republic of Serbia. The statistical value of imported goods presents the tariff base. In re-imports after passive refining the statistical value includes the total value of temporary exported goods, services, incorporated foreign material, as well as the other costs incurred (relative to the goods abroad). The value is calculated according to the official RSD exchange rate, as established on the last working day in a week that precedes the week when the customs duty and other export fees are established. According to these exchange rates applied to determine the tariff base, calculated are the costs of transport, insurance and transshipment. These expenditures are paid in foreign currency.

The classification of exports and imports in external trade is carried out according to the Nomenclature of Statistics of External Trade, based on the Standard International Trade Classification OUN - revision 4. The registration of external trade data by countries applies the principle of the last known country of destination in exports and the country of origin in imports. That means that in exports we register the country where the goods are consumed and further processed and in imports we register the country of the goods production for imports.

Seasonally adjusted indices are derived using X11 method, by means of X11-ARIMA program package developed by Statistics of Canada.

The published seasonally adjusted indices are given with the aim to present, seasonal component excluded, trends of the phenomena.

## УНУТРАШЊА ТРГОВИНА

### Извори података и обухватност

Публиковани индекси трговине на мало се односе на промет свих пословних субјекта (предузећа и предузетника) регистрованих у области 47 КД. Подаци о правним лицима су добијени на основу редовног Месечног статистичког истраживања, које се спроводи на узорку. Обухваћена су сва велика и средња предузећа регистрована у области 47 КД („Службени гласник РС“, број 54/2010), док су мала и микро предузећа изабрана методом случајног узорка. Истраживањем је обухваћен и одређени број предузећа која су регистрована у осталим делатностима а обављају делатност трговине на мало (47 КД). Претходни подаци на месечном нивоу коригују се коначним резултатима добијеним из тромесечног истраживања које се реализује на већем броју јединица у узорку. Подаци о промету предузетника изведени су на основу пријава ПДВ-а, добијених од Пореске управе.

Од 2011. године, статистика примењује Номенклатуру статистичких територијалних јединица („Службени гласник РС“, бр. 109/09 и 46/10).

Десезонирани индекси су израчунати методом Х13-Арима у „open source“ алату за десезонирање – JDemetra+.

Објављени десезонирани месечни индекси израчунати су на бази просека 2016. године ( $\emptyset_{2016} = 100$ ), ланчани индекси (м/м-1) и на исти месец претходне године (м/м-12). Десезонирани кумулативни индекси су израчунати у односу на исти период претходне године (к/к-12).

Објављени десезонирани индекси служе за приказ реалног кретања појаве из које је искључен утицај сезонске компоненте и ефекат календара.

### Дефиниције

Промет у трговини на мало је вредност продате робе (испоручене) крајњим потрошачима, односно становништву за личну потрошњу и употребу у домаћинству, као и правним и физичким лицима за обављање делатности.

## DOMESTIC TRADE

### Data sources and coverage

The released indices of retail trade relate to the turnover of all business subjects (incorporated and unincorporated enterprises) registered for the activity division 47, CA. The data on legal entities are compiled pursuant to the regular monthly statistical sample-based survey. Covered are all large and medium-sized enterprises registered for the division 47, CA (Official gazette RS, number 54/2010), while small-sized and micro enterprises were selected by random sample method. The survey also covers a certain number of enterprises registered for other activities, however active in retail trade (division 47, CA). Preliminary monthly data are corrected using the final data of the quarterly survey that is implemented on a large number of units in the sample. Data on turnover of unincorporated enterprises are based on VAT reports received from the Tax administration.

Starting from 2011 the official statistics applies the Nomenclature of statistical territorial units (Official Gazette of RS, no. 109/09 and 46/10).

Seasonally adjusted indices are derived applying the method X13-ARIMA in *open source* tools for seasonal adjustments – JDemetra+.

Released seasonally adjusted monthly indices are presented on the basis of the 2016 average ( $\emptyset_{2016} = 100$ ), as chain indices (m/m-1) and relative to the same month of the previous year (m/m-12). Seasonally adjusted cumulative indices are calculated relative to the same period of the previous year (k/k-12).

The published seasonally adjusted indices are given with the aim to present the trends of the phenomena, with seasonal component and calendar effect excluded,

### Definitions

Retail trade turnover presents the value of goods sold (delivered) to end users, i.e. to the population for personal and household consumption, as well as to legal entities and natural persons for supporting their activities.



Индекси у сталним ценама добијени су дељењем индекса у текућим ценама одговарајућим индексима потрошачких цена.

Подаци о продаји и откупу производа пољопривреде, шумарства и рибарства добијени су на основу редовних месечних статистичких истраживања и обухватају: продају производа из сопствене производње предузећа и задруга, као и откуп производа од породичних газдинстава, коју обављају овлашћене организације ради даље прераде или продаје.

Индекси у сталним ценама добијени су дељењем индекса у текућим ценама одговарајућим индексима цена пољопривредних производа.

Детаљнија упутства и објашњења, као и подаци обрађени на нижем нивоу, могу се наћи у месечним и тромесечним саопштењима (ПМ10; ПМ11 и ПМ12), али и у посебном делу ове публикације.

## УГОСТИТЕЉСТВО

### Извори података и обухватност

Подаци о промету оствареном у угоститељству – по месецима, представљају процене добијене на основу месечних варијација и оцене тренда промета. По истеку тромесечја, месечне процене се коригују на основу резултата редовних тромесечних статистичких истраживања угоститељства за правна лица и предузетнике. Тромесечна истраживања правних лица и предузетника спровode се на бази узорка.

### Дефиниције

Приказани промет у угоститељству представља вредност извршених угоститељских услуга које обухватају услуге смештаја, исхране, точења пића, као и друге услуге које се уобичајено обављају у угоститељству.

Индекси промета угоститељства у сталним ценама добијени су дељењем индекса промета у текућим ценама индексом цена угоститељских услуга.

The indices at constant prices are obtained by dividing the indices at current prices by the respective indices of consumer prices.

The data on the sales and purchase of the products of agriculture, forestry and fishing are collected by the regular monthly surveys and include: the sales of the own production range of enterprises and cooperatives and the purchase from family holdings that authorized organizations make for further sales and processing.

The indices at constant prices are obtained by dividing the indices at current prices by the respective price indices of agricultural products.

More detailed guidelines and explanations, as well as the data of lower processing level, can be found in monthly and quarterly communications (PM10; PM11; PM12;), as well as in the separate chapter of this publication.

## CATERING TRADE

### Data sources and coverage

The data on realized monthly turnover in catering trade present estimations obtained on the basis of monthly variations and the estimations of turnover trends. After the respective quarter expiration, the monthly estimations are corrected on the basis of regular quarterly statistical surveys of legal units and sole entrepreneurs. Quarterly statistical survey of legal units carrying on catering trade and quarterly survey of sole entrepreneurs is sample based.

### Definitions

The presented turnover in catering trade stands for the value of performed catering services that comprise the services of accommodation, food, drinks, as well as the other services usually performed in catering trade.

The catering trade turnover indices at constant prices are obtained by dividing the turnover index at current prices by the price index of catering services.

## ТУРИЗАМ

### Извори података и обухватност

Подаци о доласцима и ноћењима туриста добијају се на основу редовног месечног статистичког истраживања свих угоститељских и других пословних субјеката које пружају услуге смештаја или које посредују у пружању тих услуга.

Десезонирани месечни индекси ноћења домаћих и страних туриста – укупно, дати су: на бази просека претходне године (2016 = 100) и на исти месец претходне године (м/м-12). Десезонирани кумулативни индекси израчунати су у односу на исти период претходне године (к/к-12).

Објављени десезонирани индекси служе за показивање кретања појаве из које је искључен утицај сезонске компоненте.

### Дефиниције

Туриста је свако лице које у месту изван свог сталног пребивалишта преноћи најмање једну ноћ у угоститељском или другом објекту за смештај гостију.

Туристичким местом сматрају се сва места која испуњавају основне атрактивне, комуникативне и рецептивне услове.

Детаљнија методолошка упутства, као и подаци обрађени на нижем нивоу, могу се наћи у месечном саопштењу (УТ10) и у билтену „Туризам“.

## САОБРАЋАЈ И ТЕЛЕКОМУНИКАЦИЈЕ

### Индекси физичког обима услуга саобраћаја и веза

Индекси физичког обима саобраћајних услуга израчунавају се на основу пондерисаних путничких и тонских километара сваке гране саобраћаја посебно и њиховим свођењем на тзв. сведене синтетичке путничке/тонске километре. Рад у свакој грани саобраћаја, исказан у путничким и тонским километрима, различито је пондерисан, у зависности од примењених технолошких и економских критеријума.

## TOURIST TRADE

### Data sources and coverage

The data on tourist arrivals and overnight stays are obtained on the basis of regular monthly statistical survey of all catering and other economic subjects that offer the services of accommodation or mediate in offering these services.

Seasonally adjusted monthly indices of overnight stays in total, of domestic and foreign tourists, are presented on the basis of the previous year average (2016 = 100) and relative to the same month of the previous year (m/m-12). Seasonally adjusted cumulative indices are calculated relative to the same period of the previous year (k/k-12).

The published seasonally adjusted indices are given with the aim to present trends of the phenomena excluded seasonal component.

### Definitions

Tourist is each person that stays one night at least in a catering or some other facility for accommodation, outside the place of usual residence.

Tourist resort is considered to be every resort, i.e. place that fulfills basic conditions of tourist attraction, communication and reception.

More detailed methodological guidelines, as well as the data of lower processing level, can be found in the monthly communication (UT10) and in the bulletin "Tourism".

## TRANSPORT AND COMMUNICATIONS

### Physical volume indices of transport and communications

The physical volume indices of transport services are calculated on the basis of weighted passenger and ton kilometers of each transport branch particularly and by the reduction of these to so called reduced synthetic passenger/ton kilometers. The operations (output) of each transport branch, given in passenger and ton kilometers, are differently weighted according to the applied technological and economic criteria.

Свакој грани саобраћаја су у путничком и теретном превозу дати следећи коефицијенти:

	Путнички	Теретни
Железнички	0,982	1,000
Друмски	1,377	1,965
Градски	6,804	-
Цевоводни	-	1,034
Превоз на унутрашњим пловним путевима	-	0,264
Ваздушни	8,193	14,977

Множењем стварних ркм/ткм са одговарајућим коефицијентима добијени су агрегати који представљају синтетичке путничке и тонске километре. Однос укупних синтетичких ркм и ткм у времену даје индексе физичког обима саобраћајних услуга.

Индекси физичког обима услуга у делатности поштанске активности и телекомуникација исказани су са следећим коефицијентима:

	Годишње
Писмоносне услуге	13,0988
Пакетске услуге	157,4754
Услуге платног промета	34,5747
Телеграфски импулси	20,1591
Телефонски импулси	
- Фиксна	1,00
- Мобилна мрежа	114,8129
Пејџинг поруке	6,1279
Урак поруке	0,0277

### Железнички саобраћај

Превезени путници у унутрашњем саобраћају обухватају отпутовале путнике, отпутовале путнике у иностранство, путнике приспеле из иностранства и путнике у транзиту. Превезени терет обухвата утоварену робу у унутрашњем и у међународном саобраћају: увоз, извоз и транзит. Превезени путници у систему БГ воза укључени су у податке о градском саобраћају.

### Саобраћај на унутрашњим пловним путевима

Подаци о превозу односе се на рад домаћих пословних субјеката у унутрашњем и међународном превозу путника и терета на рекама, каналима и језерима.

### Ваздушни саобраћај

Подаци о превозу односе се на рад домаћих пословних субјеката ваздушног саобраћаја у унутрашњем и међународном превозу путника и терета.

Each transport branch features the following coefficients in passenger and freight transport:

	Passenger transport	Freight transport
Railway transport	0,982	1,000
Road transport	1,377	1,965
Urban transport	6,804	-
Pipeline transport	-	1,034
Inland waterway transport	-	0,264
Air transport	8,193	14,977

By multiplying passenger kilometers/ton kilometers by appropriate coefficients we obtained the aggregates that present the synthetic passenger and ton kilometers. The relation of total synthetic passenger kilometers and ton kilometers in time gives the physical volume indices of transport services.

The physical volume indices of post and telecommunications services are presented by the following coefficients:

	Years book
Letter mailing services	13,0988
Parcel services	157,4754
Payment traffic operations	34,5747
Telegraph impulses	20,1591
Telephone impulses	
- Fixed	1,00
- Mobile network	114,8129
Paging messages	6,1279
"Yu-pack" messages	0,0277

### Railway transport

In domestic transport, passengers transported include the passengers departed, the passengers departed abroad, arrived from abroad and the passengers in transit. Cargos transported include the cargo loaded in national and international transport: imports, exports and transit. The passengers transported in the system *BG voz* (Belgrade Train) are included in the data on urban transport.

### Inland waterway transport

The data on inland waterway transport relate to the operations of the national economic subjects engaged in domestic and international transport of passengers and goods by inland waterways, i.e. rivers, channels and lakes.

### Air transport

The data on transport relate to the operations of the national economic subjects engaged in domestic and international air transport of passengers and goods.

## Друмски саобраћај

Подаци о превозу односе се на рад домаћих пословних субјеката друмског саобраћаја у унутрашњем и међународном превозу путника и терета.

Превоз који својим друмским превозним средствима обављају други пословни субјекти (саобраћај за сопствене потребе) овде није исказан.

### Градски саобраћај

Обухваћен је превоз путника који обављају пословни субјекти у градском и приградском саобраћају, као и превоз путника у железничком саобраћају у систему БГ воза.

### Гранични промет друмских моторних возила

Обухваћена су сва домаћа и страна друмска превозна средства која су преко друмских граничних прелаза ушла, изашла или била у транзиту преко територије Републике Србије.

### Претоварне услуге

Обухваћен је рад пословних субјеката претовара у лукама, пристаништима и другим станицама теретног саобраћаја.

### Поштанске активности

Поштанске активности обухватају следеће услуге: пренос писмоносних и пакетских пошиљки, доставу експрес пошиљки и услуге платног промета.

Писмоносне пошиљке односе се на отпремљена писма, дописнице, новине и часописе, препоруке и вредносна писма у унутрашњем промету, а у међународном промету и у приспећу. Транзит није обухваћен.

Експрес пошиљке обухватају доставу „од врата до врата“ оних пошиљки које се преносе и уручују у прописаним и гарантним роковима.

Платни промет обухвата уплате ради наплате обавеза физичких лица, уплате и исплате упутница, уплате од физичких лица у корист рачуна који се воде код банака и исплате тим лицима, уплате дневног пазара за рачун клијената банака, наплате чекова по текућим рачунима грађана, услуге динарске штедње, услуге девизних рачуна и девизне штедње и исплате WESTERN UNION дознака из иностранства.

## Road transport

The data on transport relate to the operations of the national economic subjects engaged in domestic and international road transport of passengers and goods.

The transport carried out by other economic subjects by their road transport means (transport for own needs) is not expressed here.

### Urban transport

Included is the passenger transport carried out by the economic subjects engaged in urban and suburban transport, as well as the passenger transport via railways within the system *BG voz* (Belgrade Train).

### Boundary road transport

Included are all national and international road motor vehicles that entered the territory of Serbia through road border crossings.

### Transshipment services

The operations of economic subjects engaged in transshipment in ports, harbors and other stations of cargo transport are included.

### Post activities

Post activities include the following services: letters and parcels mailings, express mailings and payment traffic operations.

Letters mailings relate to the dispatched letters, postcards, newspapers and magazines, registered letters and remittance letters in national transport and in international transport also to the same items received. Transit is not included.

Express mailings include mailings delivery from door to door, transmitted and conveyed within regulated and guaranteed deadlines.

Payment traffic operations include payments of physical persons, related to their bounds and liabilities, payoffs and payments of money orders, payments of physical persons on bank accounts and payoffs made towards such persons, payments of daily receipts of the bank's clients on clients' accounts, cheque dishonor, dinar savings services, services related to foreign currency accounts and foreign currency savings, WESTERN UNION payments of the cash remittances from abroad.

## Телекомуникације

Телекомуникационе услуге обухватају услуге преноса, слања или примања знакова, сигнала, писаног текста, слика, говора и звукова или саопштења било које природе, које се пружају жичним, светлосним, бежичним или другим електромагнетним склоповима, укључујући омогућавање употребе тих склопова као целине, или делимичним изнајмљивањем, продајом или на други начин.

## ПОЉОПРИВРЕДА

### Клање стоке у кланицама

#### Извори података и обухватност

Од 2008. године, подаци се прикупљају путем месечних извештаја о стоци закланој у кланицама, који су сачињени на основу евиденције окружне ветеринарске инспекције Управе за ветерину, Министарства пољопривреде и заштите животне средине. Овим извештајима обухваћене су све регистроване кланице, као и заклана стока из увоза.

До 2008. године подаци су добијани на основу кварталних извештаја кланица о закланој стоци.

#### Дефиниције

Нето маса заклане стоке јесте маса закланих животиња после отклањања одређених делова, у зависности од врсте стоке, тј. представља масу очишћене заклане животиње.

## ШУМАРСТВО

### Извори података и обухватност

Подаци се прикупљају на основу месечног извештаја ШУМ-22. Овим извештајем обухваћена су предузећа у државној својини која се баве сталном производњом шумских сортимената, без обзира на то да ли им је производња шумских сортимената основна делатност или није.

## Telecommunications

Telecommunications include the following services: transmitting, sending or receiving the marks, signals, written texts, pictures, speech and sounds or communications of any type, provided by wire, light, wireless systems or other electromagnetic patterns, including also usage of such patterns as a whole, and partial renting, selling or any other usage.

## AGRICULTURE

### Livestock slaughter in abattoirs

#### Data sources and coverage

Starting with 2008, the data have been collected from monthly reports on slaughtered livestock in slaughterhouses, based on the records of respective veterinary inspection, Veterinary Secretariat of the Ministry of Agriculture and Environmental Protection. Such reports comprise all registered abattoirs, as well as imported slaughtered livestock.

Up to 2008, the data were obtained from abattoirs' quarterly reports on slaughtered livestock.

#### Definitions

Net-weight of slaughtered livestock is the weight of slaughtered animals after rejection of certain parts, depending on livestock type, i.e. the weight of slaughtered and cleaned animal.

## FORESTRY

### Data sources and coverage

The data are collected on the basis of the monthly report SUM-22. By this report comprised are the enterprises in state ownership of forestry branch, dealing with permanent production of forest assortments, disregarding if forest assortments production is their basic activity or not.

Обухваћени су подаци који се односе на сектор државног власништва.

### Дефиниције

Индекс физичког обима искоришћавања шума обрачунава се на основу података о производњи шумских сортимената, и то према постојећој номенклатури производа и пондерационим коефицијентима. Пондерациони коефицијенти се израчунавају на бази просечних продајних цена (вредности шумских сортимената) умањених за учешће материјалних трошкова и услуга у државном производу шумарства. Пондерациони коефицијенти се мењају на сваких пет година.

## НОВЧАНА СРЕДСТВА

### Извори података

За прикупљање и обраду података монетарне статистике надлежна је Народна банка Србије.

### Обухватност

Подаци о потраживањима и обавезама исказују се према институционалним секторима (домаћи сектор и иностранство) и према финансијским инструментима. Сви подаци се исказују у милионима динара, са стањем на крају периода (месеца или године). Девизне позиције се исказују у динарској противвредности, по средњем дневном девизном курсу Народне банке Србије на крају периода. Годишње и месечне серије дају се према дефинитивним књиговодственим подацима, а за текући месец по оперативним подацима.

### Дефиниције

**Новчана маса (M1)** обухвата готов новац у оптицају и депозитни новац. Депозитни новац чине средства на жиро, текућим и другим рачунима власника новчаних средстава, укључујући и новчана средства на рачунима локалне самоуправе, тј. рачуне на којима се могу вршити плаћања без икаквих ограничења.

The data relative to the state ownership sector are included.

### Definitions

The physical volume index of forests exploitation is calculated on the basis of data on the production of forest assortments, according to the present nomenclature of products and weights coefficients. Weights coefficients are calculated on the basis of average purchase prices (values of forest assortments), reduced for participation of material costs and services in the state product of forestry. Weights coefficients are changed each five years.

## FUNDS

### Data sources

The National Bank of Serbia is in charge of the collection and processing of the data of monetary statistics.

### Coverage

The data on assets and liabilities are shown in relation to institutional sectors (domestic and external) and according to financial instruments. All data are shown in million RSD counter value, the state at the end of the period (month or year). Foreign-exchange state is shown in RSD counter value, applying the daily mean exchange rate of the NBS at the end of the period. Annual and monthly series are given according to final accounting data, and for the current month according to operation data.

### Definitions

**Money supply (M1)** comprises cash in circulation and money deposits. Money deposits consist of the funds at transfer, current and other accounts of the proprietors of the funds, including also the financial funds at the accounts of the local government, i.e. the accounts where payments without any restrictions can be effected.

**Новчана маса (M2)**, поред новчане масе M1, укључује и остале динарске орочене депозите (краткорочне и дугорочне).

**Новчана маса (M3)**, поред M2, укључује краткорочне и дугорочне девизне депозите (без старе девизне штедње).

Девизне резерве обухватају монетарно злато, специјална права вучења, девизе и ефективни страни новац, као и иностране хартије од вредности.

У табели **Депозити и кредити нефинансијског сектора код комерцијалних банака** приказани су подаци о динарским и девизним депозитима и кредитима са стањем на крају периода.

**Платни биланс** израђује НБС, у складу са методологијом Међународног монетарног фонда BPM6 (*Balance of Payments and International Investment Position Manual, Sixth Edition, IMF, 2009*). Као извори података за израду платног биланса користе се подаци Републичког завода за статистику – месечна саопштења о увозу и извозу робе, и извештаји који се достављају НБС – извештаји комерцијалних банака и НБС о оствареном платном промету са иностранством за неробне трансакције и извештаји НБС о кредитно-финансијским трансакцијама са иностранством.

Подаци о платном билансу исказују се у милионима евра и милионима долара. Прерачунавање вредности трансакције из оригиналних валута у извештајну валуту врши се применом званичних средњих курсева НБС на дан трансакције.

Компоненте платног биланса подељене су на три дела: текуће трансакције, капиталне и финансијске трансакције.

У оквиру текућих трансакција посебно су исказане ставке: роба, услуге, примарни доходак и секундарни доходак. Називи и дефиниције трансакција текућег рачуна усклађени су са ставкама из система националних рачуна (SNA2008/ESA2010). Подаци о вредности извоза

**Money supply (M2)**, apart from the money supply (M1), includes also other time deposits in RSD (short-term and long-term).

**Money supply (M3)** apart from M2, includes also short-term and long-term foreign deposits (without the frozen foreign currency savings of households).

Foreign currency reserves include monetary gold, special draft rights, foreign currency and effective foreign money, as well as foreign securities.

In the table **Deposits and credits from the non-financial sector at commercial banks**, shown are the Dinar and foreign currency deposits of population (short-term and long-term) with the state at the end of the period.

**Balance of payments** is created by the National Bank of Serbia (NBS), according to the methodology of the International Monetary Fund - BPM6 (*Balance of Payments and International Investment Position Manual, Sixth Edition, IMF, 2009*). The data sources for balance of payments are the data provided by the Statistical Office of the Republic of Serbia (SORS), i.e. monthly communications on exports and imports of goods, and reports submitted to the NBS – the statements of commercial banks and the National Bank of Serbia on the realized external payment traffic in non-commodity transactions, and the reports of the National Bank of Serbia on external credit and financial transactions.

The data on balance of payments are expressed in EUR millions, and USD millions. The recalculation of the transaction value from original currencies into reporting currency is effected applying the official middle exchange rate of the National Bank of Serbia.

The components of Balance of payments are distinguished as current transactions, capital and financial transactions.

Within current transactions, the following items are separately expressed: goods, services, primary income and secondary income. Descriptions and definitions of current account transactions are harmonized with the items of the system of national

и увоза робе добијају се из царинских декларација.

Подаци о вредности извоза и увоза услуга добијају се из статистике платног промета са иностранством који се обавља преко комерцијалних банака и НБС. Према методологији ММФ-а, обухватају: услуге у области туризма, саобраћаја, инвестиционе радове, услуге осигурања и финансијске услуге.

Рачун примарног дохотка укључује наплате и плаћања по основу накнада за запослене и дохотка по основу инвестиција (директних, портфолио и осталих инвестиција).

У секундарном дохотку приказани су текући трансфери Владиног и осталог сектора. Основни извори података су извештаји платног промета са иностранством, РЗС и извештаји осталих извештајних јединица НБС.

Капитални рачун укључује прилив/одлив по основу прибављања непроизводне и нефинансијске имовине, као и остале капиталне трансфере. Основни извор података је евиденција платног промета са иностранством.

Сагласно методологији BPM6, у оквиру финансијског рачуна, ставке су исказане по принципу актива-пасива (обавезе). У финансијском рачуну приказане су: директне инвестиције, портфолио инвестиције, финансијски деривати, остале инвестиције и девизне резерве.

Директне инвестиције представљају улагања којима власник стиче најмање 10% власништва и обухватају улагања у власнички капитал и дужничке инструменте.

Портфолио улагања чине улагања у власничке хартије од вредности којима се стиче мање од 10% власништва и дужничке хартије од вредности.

У оквиру финансијских деривата обухваћене су трансакције свих сектора овим финансијским инструментима изузев НБС (које се налазе у девизним резервама).

accounts (SNA2008/ESA2010). Data on the value of exports and imports of commodities are obtained from customs documents.

The data on the value of exports and imports of services are obtained from the statistics of external payment transactions, which are performed through commercial banks and the National Bank of Serbia. Pursuant to the methodology of the IMF they include: tourist trade and transport services, capital works, insurance services and financial services.

The primary income account includes the receipts and payments on the basis of remuneration for employees and income based on investments (direct, portfolio and other investments).

In secondary income presented are current transfers of the government and other sectors. The main data sources are external payment traffic balances, the SORS and reports by other reporting units of the NBS.

Capital account shall include inflow/outflow based on the acquisition of non-financial and non-produced property, and other capital transfers as well. The main data sources are the records of external payment traffic.

In compliance with BPM6 methodology, within financial account the items are presented based on the principle of assets-liabilities (liabilities). In financial account presented are direct investments, portfolio investment, financial derivatives, other investments and foreign exchange reserves.

Direct investments are the investments by which an owner acquires minimum 10% ownership; they include investments in ownership capital and other debt instruments.

Portfolio investments are investments in ownership securities acquiring less than 10% ownership and debt securities.

Financial derivatives include transactions of all sectors with these financial instruments except for the NBS (which are found in foreign exchange reserves).



Остале инвестиције обухватају: остали власнички капитал, готов новац и депозите, кредите, програме осигурања и пензија и стандардизоване гаранцијске програме, трговинске кредите и авансе, остала потраживања/дуговања и алокацију специјалних права вучења.

Остали власнички капитал представљају власничка улагања до 10% у правна лица која нису акционарска друштва.

Девизне резерве укључују промене девизних резерви НБС у посматраном периоду, из којих су искључени утицаји међувалутних промена и промена цена злата и хартија од вредности.

Грешке и пропусти представљају резидуалну категорију (разлика између приказаних финансијских трансакција и трансакција текућег и капиталног рачуна).

Other investments include: other ownership capital, money supply and deposits, credits, insurance, pension and standardized guarantee schemes, commercial credits and advance payments, other assets/liabilities and special drawing right (SDR) allocations.

Other ownership capital represents ownership investments upto 10% in legal entities that are not joint stock companies.

Foreign exchange reserves include the changes of the foreign exchange reserves held by the National Bank of Serbia in the observed period, out of which eliminated are the effects of inter-currency changes and the changes of gold and securities prices.

Errors and omissions are a residual category, presenting the difference between the subject financial transactions and transactions of current and capital account.

## **МЕСЕЧНИ СТАТИСТИЧКИ БИЛТЕН / MONTHLY STATISTICAL BULLETIN**

### **Материјал припремили / Material prepared by**

Економска кретања у Републици Србији / *Economic trends in the Republic of Serbia*  
**Маријана Палибрк / Marijana Palibrk**

Општи приказ индекса / *General review of indices*  
**Група аутора / Several authors**

Квартални БДП / *Quarterly GDP*  
**Сања Брагарић / Sanja Bradarić**

Цене / *Prices*  
**Татјана Савић / Tatjana Savić**  
**Биљана Кироски / Biljana Kiproski**

Запослени и зараде / *Employees and salaries and wages*  
**Зорица Ковачевић / Zorica Kovačević**  
**Јасмина Пејковић / Jasmina Petković**

Становништво / *Population*  
**Гордана Бјелобрк / Gordana Bjelobrck**  
**Ивана Лукић / Ivana Lukić**

Индустрија / *Industry*  
**Снежана Столић / Snežana Stolić**

Грађевинарство / *Construction*  
**Милка Ђука / Milka Đuka**  
**Габријела Росић / Gabrijela Rosić**

Спољна трговина / *External trade*  
**Милан Стојковић / Milan Stojković**  
**Јасмина Лазаревић / Jasmina Lazarević**  
**Марија Ивановић / Marija Ivanović**  
**Нађаша Трајковић / Nataša Trajković**  
**Драгана Пејровић / Dragana Petrović**

Унутрашња трговина / *Domestic trade*  
**Славица Јојановић / Slavica Jotanović**  
**Данијела Младеновић / Danijela Mladenović**

Угоститељство и туризам / *Catering trade and tourism*  
**Ружица Величковић / Ružica Veličković**  
**Валентина Илић / Valentina Ilić**

Саобраћај и телекомуникације / *Transport and communications*  
**Првослав Мућавдић / Prvoslav Mutavdžić**

Пољопривреда / *Agriculture*  
**Верица Пејровић / Verica Petrović**

Шумарство / *Forestry*  
**Велибор Лазаревић / Velibor Lazarević**

Новчана средства / *Funds*  
**Нада Јевтић / Nada Jevtić**

Подаци за израду графикана „Индустријска производња“ и „Запослени код правних лица“  
*Data for making of the Graph Industrial production and Employees in enterprises*  
**Мр Нада Ђерић / MSc Nada Đerić**

Група за дисеминацију и односе с јавношћу  
Тел.: 011/24-01-284  
Имејл: [stat@stat.gov.rs](mailto:stat@stat.gov.rs)

Библиотека  
Тел.: 011/24-12-922, лок. 251  
Имејл: [biblioteka@stat.gov.rs](mailto:biblioteka@stat.gov.rs)

Број страна: 98  
Тираж: 50

Dissemination and public relations unit  
Phone: +38111 2401284  
Email: [stat@stat.gov.rs](mailto:stat@stat.gov.rs)

Library  
Phone: +38111 2412922, ext. 251  
Email: [biblioteka@stat.gov.rs](mailto:biblioteka@stat.gov.rs)

Number of pages: 98  
Circulation 50 copies

CIP - Каталогизација у публикацији  
Народна библиотека Србије, Београд

311(497.11)

**МЕСЕЧНИ статистички билтен** = Monthly Statistical Bulletin /  
Републички завод за статистику ; одговара Миладин Ковачевић  
. - Год. 58, бр. 1 (јан. 2010)- . - Београд :  
Републички завод за статистику, 2010- (Београд :  
Републички завод за статистику). - 29 cm

Месечно. - Текст на срп. и енгл. језику.-  
Је наставак: Месечни статистички преглед -  
Републички завод за статистику Србије = ISSN 0354-205X  
ISSN 2217-2092 = Месечни статистички билтен  
(Републички завод за статистику Србије)  
COBISS.SR-ID 174719500