

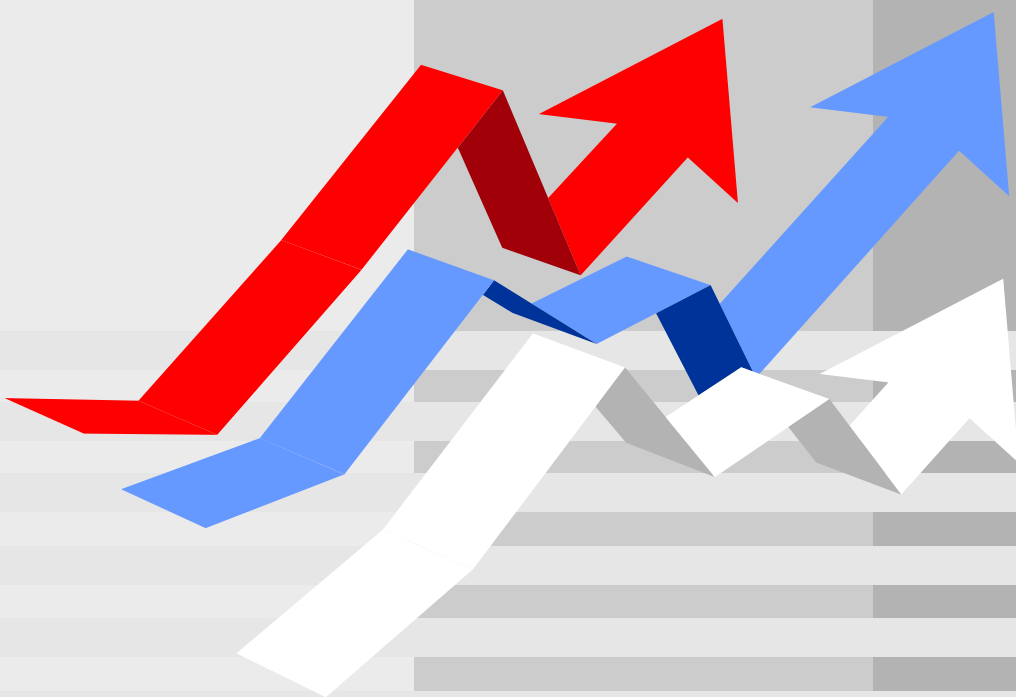

Република Србија
Републички завод за статистику
Republic of Serbia
Statistical Office of the Republic of Serbia

МЕСЕЧНИ СТАТИСТИЧКИ БУЛЕТЕН MONTHLY STATISTICAL BULLETIN

02/2017



МЕСЕЧНИ СТАТИСТИЧКИ БИЛТЕН
MONTHLY STATISTICAL BULLETIN

2/2017

Издавач: Републички завод за статистику, Београд, Милана Ракића број 5
Published by: Statistical Office of the Republic of Serbia, Belgrade, 5 Milana Rakića St

Одговара: др Миладин Ковачевић, директор
Person responsible: Dr Miladin Kovačević, Director

© Приликом коришћења података објављених у овој публикацији обавезно је навођење извора.
Using data of this publication is subject to quoting source.

УВОД

Статистички подаци у „Месечном статистичком билтену“ приказани су у кварталним и месечним серијама. Месечне серије обухватају период од 13 месеци из текуће и претходне године. Испод одговарајућих табела, где је потребно, дају се кратка објашњења.

На последњим страницама ове публикације, под насловом Методолошка објашњења, дају се информације о изворима и обухвату података, дефиницијама и методу обрачуна статистичких индикатора.

Поред података које прикупља Републички завод за статистику, користе се и подаци Националне службе за запошљавање, Управе царина и Народне банке Србије.

Месечни подаци за текућу годину најчешће су претходни резултати и подложни су корекцијама. Извршене исправке се обележавају звездicom у оном броју „Месечног статистичког билтена“ у којем је извршена исправка.

Подаци се односе на Републику Србију и њене регионе у складу са Уредбом о номенклатури статистичких територијалних јединица. Републички завод за статистику од 1999. године не располаже појединим подацима за АП Косово и Метохија, тако да они нису садржани у обухвату података за Републику Србију (укупно).

Од јануара 2011. године, примењује се Класификација делатности у складу са Уредбом о Класификацији делатности („Службени гласник РС“, број 54/2010). Ова класификација је усклађена са NACE Rev.2.

PREFACE

Statistical data in the “Monthly Statistical Bulletin” are presented in quarterly and monthly series. Monthly series comprise period of 13 months from the current and the previous year. Below appropriate tables, where necessary, short explanations are being given.

On the last pages of this Publication, under the title “Methodological explanations”, information on data sources and coverage are given, on definitions and method of statistical indicators calculation.

Beside data collected by the Statistical Office of the Republic of Serbia, data from the National Employment Services are being used, too, as well as from the Customs Administration and National Bank of Serbia.

Monthly data for the current year are mostly the preliminary ones and they are subject to corrections. The corrections made are designated by the star in that number of the “Monthly Statistical Bulletin” where the correction has been made.

Data relate to the Republic of Serbia and its regions in accordance with the Regulation on the Nomenclature of Statistical Territorial Units. Starting from 1999 the Statistical Office of the Republic of Serbia has not at disposal and may not provide available certain data relative to AP Kosovo and Metohija and therefore these data are not included in the coverage for the Republic of Serbia (total).

Since January 2001, the Classification of Activities (CA) has been applied in accordance with the Regulation on the Classification of Activities. This Classification is harmonized with NACE Rev.2.

Знаци / Symbols

- нема појаве / *no occurrence of event*
- ... не располаже се податком / *data not available*
- 0 податак је мањи од 0,5 дате јединице мере
value not zero but less than 0,5 of the unit employed
- () непотпун, недовољно проверен или процењен податак
incomplete or estimated data
- * исправљен податак / *corrected data*
- ∅ просек / *average*
- 1) ознака за напомену испод табеле / *footnote*

САДРЖАЈ CONTENTS

Увод <i>Preface</i>	3
Економска кретања у Републици Србији <i>Economic trends in the Republic of Serbia</i>	8
1. Месечни индекси <i>Monthly indices</i>	10
2. Квартални индекси <i>Quarterly indices</i>	12
3. Квартални БДП <i>Quarterly GDP</i>	13
3.1. Бруто додата вредност и бруто домаћи производ, уланчане мере обима <i>Gross value added and gross domestic product, chain-linked volume measures</i>	14
3.2. Употреба бруто домаћег производа, уланчане мере обима <i>Use of Gross domestic product, chain-linked volume measures</i>	14
4. Цене <i>Prices</i>	15
4.1. Индекси цена / <i>Price indices</i>	16
4.2. Индекс потрошачких цена / <i>Consumer price indices by COICOP</i>	17
4.3. Индекси цена угоститељских услуга / <i>Price indices of catering services</i>	17
4.4. Индекси цена произвођача / <i>Indices of producers prices</i>	18
4.5. Просечне малопродајне цене, фебруар 2017. – градови <i>Average retail prices, February 2017 – towns</i>	22
4.6. Просечне откупне цене пољопривредних производа <i>Average purchase prices of agricultural products</i>	24
5. Запослени и зараде <i>Employees and salaries and wages</i>	25
5.1. Регистрована запосленост у Републици Србији <i>Registered employment in the Republic of Serbia</i>	26
5.2. Запослени у правним лицима (привредна друштва, предузећа, задруге, установе и друге организације), лица која самостално обављају делатност, предузетници и запослени код њих, по делатностима / <i>Employees at legal entities (companies, enterprises, institutions, cooperatives and organisations) and persons performing activities for own account, entrepreneur and their employees, by sections</i>	27
5.3. Незапослена лица у Републици Србији / <i>Unemployed persons in the Republic of Serbia</i>	28
5.4. Просечне зараде, по секторима делатности <i>Average salaries (wages), by sections of activities</i>	29
5.5. Просечне зараде без пореза и доприноса, по секторима делатности <i>Average salaries (wages), without taxes and contributions, by sections of activities</i>	30
5.6. Номинални индекси зарада, по секторима делатности <i>Nominal salaries (wages) indices by sections of activities</i>	31
5.7. Реални индекси зарада, по секторима делатности <i>Real salaries (wages) indices by sections of activities</i>	32
5.8. Номинални индекси зарада без пореза и доприноса, по секторима делатности <i>Nominal salaries (wages) indices, without taxes and contributions, by sections of activities vities</i>	33
5.9. Реални индекси зарада без пореза и доприноса, по секторима делатности <i>Real salaries (wages) indices, without taxes and contributions, by sections of activities</i>	34
5.10. Просечне зараде по регионима / <i>Average wages (salaries) by regions</i>	35
6. Становништво <i>Population</i>	36
6.1. Рођења и умирања / <i>Births and deaths</i>	36
6.2. Природни прираштај / <i>Natural increase</i>	37
6.3. Закључени и разведени бракови / <i>Marriages and divorces</i>	38

7. Индустија	39
Industry	39
7.1. Индекси индустријске производње, по секторима <i>Indices of industrial production, by sections</i>	40
7.2. Индекси залиха индустријских производа, по секторима <i>Indices of industrial products' stocks, by sections</i>	40
7.3. Индекси индустријске производње, по економској намени <i>Indices of industrial production, by MIGs</i>	41
7.4. Индекси промета у индустрији / <i>Turnover Indices in Industry</i>	41
8. Грађевинарство	42
Construction	42
8.1. Индекси вредности изведених радова, броја радника (на градилиштима), часова рада на градилиштима, броја и површине завршених станова и броја незавршених станова на територији Републике Србије / <i>Indices of values of construction works done, number of workers (on construction sites) and hours worked on construction sites, number and floor area of completed and number of non-completed dwellings on the territory of the Republic of Serbia</i>	43
8.2. Индекси вредности уговорених и изведених радова на територији Републике Србије <i>Indices of values of new contracts and values of works executed on the territory of the Republic of Serbia</i>	43
8.3. Индекси вредности радова, броја радника на градилиштима и часова рада на градилиштима извођача из Републике Србије <i>Indices of value of construction works, number of workers on construction sites and hours of work on construction sites of contractors from Republic of Serbia</i>	44
8.4. Индекси вредности уговорених и изведених радова извођача из Републике Србије <i>Indices of values of new contracts and values of construction works done from Republic of Serbia</i>	44
8.5. Индекси издатих грађевинских дозвола у Републици Србији <i>Indices of issued building permits in Republic of Serbia</i>	45
9. Спољна трговина	46
External trade	46
9.1. Извоз и увоз, по делатностима (производни принцип) <i>Exports and imports, by activities (production principle)</i>	48
9.2. Извоз важније робе / <i>Exports of major goods</i>	49
9.3. Увоз важније робе / <i>Imports of major goods</i>	51
9.4. Извоз и увоз према земљама намене/порекла <i>Exports and imports by countries of destination/origin</i>	53
10. Унутрашња трговина	54
Domestic trade	54
10.1. Индекси промета у трговини на мало – текуће и сталне цене <i>Indices of turnover in retail trade - current and constant prices</i>	55
10.2. Индекси промета трговине на мало, у Републици Србији, у текућим ценама, по трговинским делатностима <i>Indices of turnover in retail trade by trade activities - current prices – Republic of Serbia</i>	55
10.3. Десезонирани индекси промета трговине на мало у Републици Србији, у сталним ценама <i>Indices of turnover in retail trade, seasonally adjusted - constant prices – Republic of Serbia</i>	56
10.4. Индекси продаје и откупа производа пољопривреде, шумарства и рибарства, по подручјима <i>Indices of sales and purchase of agricultural, forestry and fishing products, by areas</i>	56
10.5. Индекси продаје и откупа у Републици Србији, у текућим ценама, по групама производа пољопривреде, шумарства и рибарства <i>Indices of sales and purchase by groups of agricultural, forestry and fishing products, current prices – Republic of Serbia</i>	57

11. Услуге (Угоститељство и туризам, Саобраћај и телекомуникације)	58
Services (Catering trade and tourism, Transport and communications)	58
Угоститељство и туризам / Catering trade and tourism	58
11.1. Индекси промета у угоститељству <i>Indices of turnover in catering trade</i>	59
11.2. Број долазака и ноћења туриста <i>Number of tourist arrivals and overnight stays</i>	59
11.3. Број долазака и ноћења туриста, по врстама туристичких места <i>Number of tourist arrivals and overnight stays by types of tourist resorts</i>	60
11.4. Десезонирани индекси ноћења туриста – Република Србија <i>Tourist overnight stays, seasonally adjusted indices – Republic of Serbia</i>	60
Саобраћај и телекомуникације / Transport and communications	61
11.5. Индекс физичког обима услуга / <i>Index of physical volume of services</i>	62
11.6. Превоз путника, по гранама саобраћаја / <i>Passenger transport by modes of transport</i>	63
11.7. Превоз путника у градском саобраћају / <i>Passengers in urban public transport</i>	63
11.8. Превоз робе, по гранама саобраћаја / <i>Freight transport, by modes of transport</i>	64
11.9. Градски и друмски саобраћај по регионима / <i>Urban and road transport by regions</i>	64
11.10. Услуге у ваздушном саобраћају / <i>Services in air transport</i>	65
11.11. Претовар терета / <i>Cargo handling</i>	65
11.12. Услуге у робном саобраћају / <i>Services in goods transport</i>	65
11.13. Улаз/излаз друмских моторних возила у Републику Србију <i>Road motor vehicles entered/left the Republic of Serbia</i>	66
11.14. Поштанске активности и телекомуникације / <i>Post activities and telecommunications</i>	66
12. Пољопривреда и Шумарство	67
Agriculture and Forestry	67
Пољопривреда / Agriculture	67
12.1. Клање стоке у кланицама / <i>Slaughter of livestock in abattoirs</i>	68
Шумарство / Forestry	70
12.2. Производња и продаја шумских сортимената / <i>Forest assortments production and sales</i>	71
13. Новчана средства	72
Funds	72
13.1. Основни монетарни агрегати, стање на крају периода <i>Basic monetary aggregates, state at the end of the period</i>	73
13.2. Депозити и кредити нефинансијског сектора код комерцијалних банака, стање на крају периода <i>Deposits and credits non-financial sector of commercial banks, state at the end of the period</i>	73
13.3. Платни биланс / <i>Balance of payments</i>	74
Методолошка објашњења	75
Methodological explanations	75

ЕКОНОМСКА КРЕТАЊА У РЕПУБЛИЦИ СРБИЈИ

Реални раст бруто домаћег производа у четвртном кварталу 2016. године, у односу на исти период претходне године, износио је 2,5%. Десезонирана серија података показује раст бруто домаћег производа у четвртном кварталу 2016. године од 0,2% у односу на претходни квартал.

Бруто домаћи производ, уланчане мере обима

	IV квартал 2016
Недесезонирани БДП, исти квартал претходне године = 100	102,5
Десезонирани БДП, претходни квартал = 100	100,2

У фебруару 2017. године забележен је пад **физичког обима индустријске производње** од 1,7% у односу на фебруар 2016. године. У сектору Рударство забележен је пад од 1,4%, у сектору Прерађивачка индустрија раст је износио 2,5%, док је у сектору Снабдевање ел. енергијом, гасом, паром и климатизација забележен пад од 12,8%. У фебруару 2017. године у односу на исти период претходне године промет робе у трговини на мало већи је за 1,1%.

Просечна зарада без пореза и доприноса у фебруару 2017. године износила је 46990 РСД и била је реално већа за 2,4% у односу на исти период претходне године.

Годишња стопа инфлације у фебруару 2017. године, мерена индексом потрошачких цена, износила је 3,2%.

Важнији индекси економских кретања

	Фебруар 2017 Фебруар 2016
Индустријска производња, физички обим	98,3
Рударство	98,6
Прерађивачка индустрија	102,5
Снабдевање ел. енергијом, гасом, паром и климатизација	87,2
Промет робе у трговини на мало, у сталним ценама	101,1
Просечне зараде без пореза и доприноса, реалне	102,4
Потрошачке цене	103,2

ECONOMIC TRENDS IN THE REPUBLIC OF SERBIA

In the fourth quarter 2016, the GDP expressed real growth of 2.5% in comparison to the same period 2015. The seasonally adjusted data series indicate that in the fourth quarter 2016 GDP increased by 0.2% when related to the previous quarter.

Gross domestic product, chain-linked volume measures

	4th quarter 2016
Non-seasonally adjusted GDP, same quarter 2015 = 100	102.5
Seasonally adjusted GDP, previous quarter =100	100.2

In February 2017, **physical volume of industrial production** noted fall of 1.7% in relation to February 2016. For the section of Mining recorded was fall of 1.4%; the section of Manufacturing showed growth of 2.5%, while for the section of Electricity, gas, steam and air conditioning supply noted was fall equalling 12.8%. When the data for February 2017 are related to those for February 2016, retail trade turnover increased by 1.1%.

Average net (taxes and contributions deducted) salaries and wages in February 2017 amounted to RSD 46 990 and increased by 2.4% in real terms when compared to February 2016.

Annual inflation rate in February 2017, measured by Consumer Price Index by COICOP, equalled 3.2%.

Main indices of economic trends

	February 2017 February 2016
Industrial production, physical volume	98.3
Mining	98.6
Manufacturing	102.5
Electricity, gas, steam and air conditioning supply	87.2
Retail trade of goods, turnover at constant prices	101.1
Average net salaries (wages), real terms	102.4
Consumer Prices, COICOP	103.2

1. Месечни индекси

Monthly indices

	2016							
	Ø2016							
	II	III	IV	V	VI	VII	VIII	IX
РЕПУБЛИКА СРБИЈА								
Цене								
Потрошачке цене	99,3	99,1	99,5	99,6	99,7	99,6	100,5	99,9
Цене угоститељских услуга	99,9	100,0	99,9	99,3	99,6	98,8	99,8	100,9
Цене произвођача индустријских производа за домаће тржиште	98,9	100,2	99,9	100,1	99,8	99,6	99,1	99,8
Цене произвођача производа пољопривреде и рибарства	100,0	100,1	100,7	104,7	102,1	101,1	102,4	99,6
Запослени и зараде								
Регистрована запосленост	98,3	98,6	99,5	100,1	100,1	100,7	100,5	100,8
Лица која траже запослење ¹⁾	103,8	103,9	102,5	101,2	99,7	98,8	97,9	97,0
Незапослена лица ¹⁾	104,9	105,0	103,1	101,1	99,1	98,2	97,1	96,0
Номинални индекси зарада	96,5	99,3	106,3	95,3	100,9	100,4	98,4	101,1
Реални индекси зарада	97,2	100,2	106,8	95,7	101,2	100,8	97,9	101,2
Индустрија								
Физички обим								
Укупно	93,4	105	101,7	99,8	99,9	98	97,5	100,7
Рударство	99,5	105,2	98,9	88,9	76,6	103,9	105,7	105,2
Прерађивачка индустрија	86,5	100,9	103,4	102,5	107,5	101,6	98,2	103,8
Снабдевање ел. енергијом, гасом, паром и климатизација	115,5	119,6	97	94,2	81,5	83	92,3	88,4
Спољна трговина								
Извоз робе (USD)	95,4	105,7	106,2	102,4	107,3	99,7	93,4	109,1
Увоз робе (USD)	94,5	107,0	101,6	104,3	112,8	95,8	96,5	102,1
Унутрашња трговина								
Промет робе на мало – сталне цене	84,2	94,8	102,3	98,0	99,7	104,5	105,8	102,1
Угоститељство и туризам								
Промет у угоститељству – сталне цене	88,7	94,5	99,4	105,1	104,5	108,5	107,7	102,3
Ноћења туриста – укупно								
Домаћи	98,5	92,5	100,2	127,8	124,8	156,2	175,5	122,3
Страни	109,5	93,4	102,9	132,1	128,8	157,5	179,3	119,2
Страни	79,1	90,9	95,5	120,3	117,7	153,9	168,9	127,9
Сточарство								
Клање стоке – број								
Говеда	93,9	102,8	101,5	96,3	99,4	106,4	110,5	118,1
Свиње	86,0	99,2	114,9	88,6	91,5	90,4	89,1	95,5
Овце	45,1	61,5	309,2	134,7	97,5	68,2	74,4	96,7
Живина	85,9	98,0	110,7	110,7	118,2	104,6	107,0	101,4
Шумарство								
Физички обим	99,2	101,2	114,7	85,8	92,0	92,6	115,7	123,6
Регион Војводине								
Цене								
Цене произвођача индустријских производа за домаће тржиште	96,7	99,7	99,7	100,9	100,5	99,8	98,5	100,4
Запослени и зараде								
Регистрована запосленост	98,6	99,1	99,4	99,9	100,0	100,6	100,4	100,8
Лица која траже запослење ¹⁾	105,2	104,8	103,1	101,6	100,0	98,7	97,5	96,5
Незапослена лица ¹⁾	107,6	106,9	104,3	101,6	99,5	97,7	96,2	94,7
Номинални индекси зарада	95,5	98,5	112,1	93,0	101,1	99,6	98,0	99,4
Реални индекси зарада	96,4	99,3	112,8	93,4	101,7	100,1	97,5	99,6
Индустрија								
Физички обим								
85,1	99,4	101	102	103,2	99,1	92,4	99,9	
Унутрашња трговина								
Промет робе на мало – сталне цене	83,5	95,1	103,6	97,1	99,3	104,8	106,3	103,0
Угоститељство и туризам								
Промет у угоститељству – сталне цене	91,5	102,1	92,8	105,1	98,9	102,6	98,8	104,7
Регион Косово и Метохија								
...

¹⁾ Извор: Национална служба за запошљавање.

Месечни индекси
 Monthly indices

2016 Ø2016			2017 Ø2016		I-II 2017 I-II 2016	II 2017 II 2016	
X	XI	XII	I	II			
REPUBLIC OF SERBIA							
Prices							
100,5	100,5	100,3	101,7	102,5	102,8	103,2	Consumer prices by COICOP
101,5	100,5	99,5	100,2	100,9	100,9	101,0	Prices of catering services
100,7	100,3	101,9	102,9	103,4	103,9	104,5	Producer prices of industrial products for domestic market
98,4	99,1	102,1	103,0	104,9	103,2	104,9	Producer prices of agricultural and fishing products
Employees salaries (wages)							
100,9	101,3	100,9	100,1	100,7	102,1	102,5	Registered employment
96,9	97,3	98,0	97,0	97,3	93,9	93,8	Persons seeking employment ¹⁾
96,3	97,0	98,3	97,3	97,7	93,4	93,1	Unemployed persons ¹⁾
98,3	99,3	116,0	90,2	102,2	104,3	105,8	Nominal salaries (wages)
97,8	98,8	115,7	88,7	99,7	101,5	102,5	Real salaries (wages)
Industry							
Physical volume							
106,6	106	106,4	87,7	91,8	100,9	98,3	Total
108,4	105,5	105,7	92,2	98,1	97,1	98,6	Mining and quarrying
108,6	107,0	105,9	80,8	88,7	105,5	102,5	Manufacturing
98,8	102,7	108,5	110,3	100,7	90,2	87,2	Electricity, gas, steam and air conditioning supply
External trade							
102,0	104,3	99,9	80,3	98,2	104,9	102,9	Export of goods (USD)
103,3	100,4	109,1	82,0	98,6	108,1	104,3	Import of goods (USD)
Domestic trade							
107,0	102,0	115,9	(87,7)	(85,1)	(102,6)	(101,1)	Retail turnover of goods – constant prices
Catering trades and tourism							
104,0	96,8	99,1	(95,3)	(93,2)	(105,4)	(105,0)	Turnover in catering trades, constant prices
Tourists overnights stays – total							
108,2	80,4	86,9	78,2	82,1	98,5	94,4	Domestic
103,3	72,8	75,9	76,8	89,4	98,3	92,3	Foreign
116,9	93,8	106,2	80,6	69,1	98,9	99,3	
Livestock breeding							
Slaughter of livestock – number of heads							
118,2	111,7	116,1	83,5	88,5	100,4	99,1	Cattle
101,9	108,8	140,1	88,7	81,9	96,2	94,9	Pigs
94,0	117,2	156,9	105,6	56,1	149,8	138,0	Sheep
119,1	106,8	119,2	100,0	104,2	126,6	128,0	Poultry
Forestry							
101,7	100,9	106,2	38,2	123,4	97,7	124,4	Physical volume
Region Vojvodine							
Prices							
102,2	100,4	103,1	104,9	105,8	108,2	109,4	Producer prices of industrial products for domestic market
Employees salaries (wages)							
100,9	101,1	100,7	100,0	100,5	101,7	102,0	Registered employment
95,9	95,9	96,0	94,8	95,0	90,3	90,3	Persons seeking employment ¹⁾
94,4	94,8	95,5	94,4	94,6	88,2	87,9	Unemployed persons ¹⁾
97,7	99,5	120,0	85,0	101,6	103,6	106,5	Nominal salaries (wages)
97,2	99,0	119,3	83,6	99,0	99,8	102,6	Real salaries (wages)
Industry							
Physical volume							
114	115	112	84,5	89,7	107,3	105,4	
Domestic trade							
107,9	101,7	114,9	(86,6)	(83,2)	(101,5)	(99,6)	Retail turnover of goods – constant prices
Catering trades and tourism							
109,2	101,5	105,8	(91,9)	(95,6)	(105,0)	(104,5)	Turnover in catering trades, constant prices
...	Region Kosovo i Metohija

¹⁾ Source: National Employment Service,

2. Квартални индекси

Quarterly indices

	2016 2015	Квартали / Quarters								
		1.16 1.15	2.16 2.15	3.16 3.15	4.16 4.15	1.16 4.15	2.16 1.16	3.16 2.16	4.16 3.16	
РЕПУБЛИКА СРБИЈА										REPUBLIC OF SERBIA
Бруто домаћи производ – уланчане мере обима ¹⁾	102,8	103,9	102,0	102,8	102,5	101,7 ²⁾	100,1 ²⁾	100,5 ²⁾	100,2 ²⁾	Gross domestic product – chain-linked volume measures ¹⁾
Зараде										Salaries (wages)
Номинални индекси	105,7	104,5	104,2	103,0	103,5	93,6	106,6	99,1	104,6	Nominal salaries (wages)
Реални индекси	98,1	102,9	103,6	102,0	101,9	93,3	106,3	98,7	104,2	Real salaries (wages)
Индустрија										Industry
Физички обим	102,5	107,4	102,1	103,8	102,7	89,1	107,2	100,3	98,5	Physical volume
Грађевинарство										Construction
Вредност изведених радова – текуће цене ³⁾	105,1	116,0	104,8	107,2	98,7	51,1	155,0	122,0	102,1	Value of construction works done – current prices ³⁾
Вредност изведених радова – сталне цене ³⁾	105,2	118,6	106,3	106,5	96,3	51,2	153,3	120,4	101,8	Value of construction works done – constant prices ³⁾
Унутрашња трговина										Domestic trade
Промет робе на мало – текуће цене	107,6	109,7	105,6	106,8	108,6	86,3	115,0	104,5	104,7	Retail turnover of goods, current prices
Саобраћај и телекомуникације										Transport and telecommunications
Саобраћај										Transport
Физички обим	105,9	102,3	104,5	117,0*	119,0	92,2	123,8	130,6*	79,8	Physical volume
Превоз путника (ркм)	106,7	95,5	98,8	115,2*	115,6	85,0	132,6	140,8*	72,9	Passenger transport (pkm)
Превоз робе (ткм)	103,6	121,2	124,5	124,6	128,9	113,1	104,7	102,3	106,3	Goods transport (tkm)
Поштанске активности и телекомуникације										Post activities and telecommunications
Поштанске активности	100,0	97,6	101,5	100,2	102,7	93,3	107,5	95,9	106,9	Post activities
Телекомуникације	101,6	101,8	100,5	101,0*	101,8	96,6	103,0	98,4*	104,0	Telecommunications
Регион Војводине										Region Vojvodine
Зараде										Salaries (wages)
Номинални индекси	105,8	102,4	105,5	102,2	104,3	91,7	109,8	97,0	106,8	Nominal salaries (wages)
Реални индекси	98,3	100,5	104,8	101,1	102,2	91,2	109,4	96,4	106,2	Real salaries (wages)
Индустрија										Industry
Физички обим	101,9	104,2	106,6	103,5	98,4	87,0	114,5	95,0	103,9	Physical volume
Грађевинарство										Construction
Вредност изведених радова – текуће цене ³⁾	98,8	115,7	87,7	102,4	96,9	51,5	136,2	131,2	105,3	Value of construction works done – current prices ³⁾
Вредност изведених радова – сталне цене ³⁾	98,9	118,3	88,9	101,7	94,5	51,6	134,7	129,5	105,0	Value of construction works done – constant prices ³⁾
Унутрашња трговина										Domestic trade
Промет робе на мало – текуће цене	111,1	113,2	108,2	110,7	112,7	89,0	115,6	105,3	104,1	Retail turnover of goods, current prices
Регион Косово и Метохија	Region Kosovo i Metohija

¹⁾ 2016. година – процена. / 2016 - estimate.

²⁾ Десезонирани подаци. / Seasonally adjusted data.

³⁾ Квартални подаци су претходни подаци. / Quarters data are preliminary data.

3. КВАРТАЛНИ БДП

QUARTERLY GDP

Реални раст бруто домаћег производа у четвртом кварталу 2016. године, у односу на исти период претходне године, износио је 2,5%. Десезонирана серија података показује раст БДП-а у четвртом кварталу 2016. године од 0,2% у односу на претходни квартал.

Посматрано по делатностима, у четвртом кварталу 2016. године, у односу на исти период претходне године, значајан реални раст бруто додате вредности забележен је у сектору пољопривреде, шумарства и рибарства, 8,1%, сектору трговине на велико и мало и поправке моторних возила, саобраћаја и складиштења и услуга смештаја и исхране, 4,2%, сектору финансијских делатности и делатности осигурања, 3,2%, сектору информисања и комуникација, 2,6%, и сектору индустрије и снабдевања водом и управљања отпадним водама, 2,2%. Пад БДВ-а забележен је у сектору грађевинарства, 0,6%.

Посматрано по агрегатима употребе БДП-а, у четвртом кварталу 2016. године, у односу на исти период претходне године, реални раст забележен је код свих агрегата: издаци за финалну потрошњу домаћинства, 1,0%, издаци за финалну потрошњу непрофитних институција које пружају услуге домаћинствима (НПИД), 0,1%, издаци за финалну потрошњу државе, 2,3%, бруто инвестиције у основне фондове, 2,6%, извоз робе и услуга, 13,8% и увоз робе и услуга, 5,9%.

The real GDP growth in the fourth quarter of 2016, compared to the corresponding period of the previous year, amounted to 2.5%. According to seasonally adjusted GDP data, gross domestic product increased by 0.2% in the fourth quarter of 2016, compared to the previous quarter.

Observed by activities, in the fourth quarter of 2016, compared to the same quarter of the previous year, significant real growth in the gross value added was recorded in the section of the agriculture, forestry and fishing – 8.1%, the section of wholesale and retail trade; repair of motor vehicles and motorcycles; transportation and storage and accommodation and food service activities – 4.2%, the section of financial and insurance activities – 3.2%; the section of information and communication – 2.6% and the section of industry; water supply, sewerage, waste management and remediation, – 2.2%. Real fall in the gross value added was recorded in the section of construction – 0.6%.

Observed by expenditure aggregates, in the fourth quarter of 2016, compared to the same quarter of the previous year, real growth was noted as follows: the household final consumption expenditure – 1.0%, the non-profit institutions serving households (NPISH) final consumption expenditure – 0.1%, the general government final consumption expenditure – 2.3%, gross fixed capital formation – 2.6%, the exports of goods and services – 13.8% and the import of goods and services – 5.9%.

Стопе реалног раста БДП-а
(промене, према истом кварталу претходне године)
Quarterly GDP real growth rates
(compared with the same quarter of the previous year)

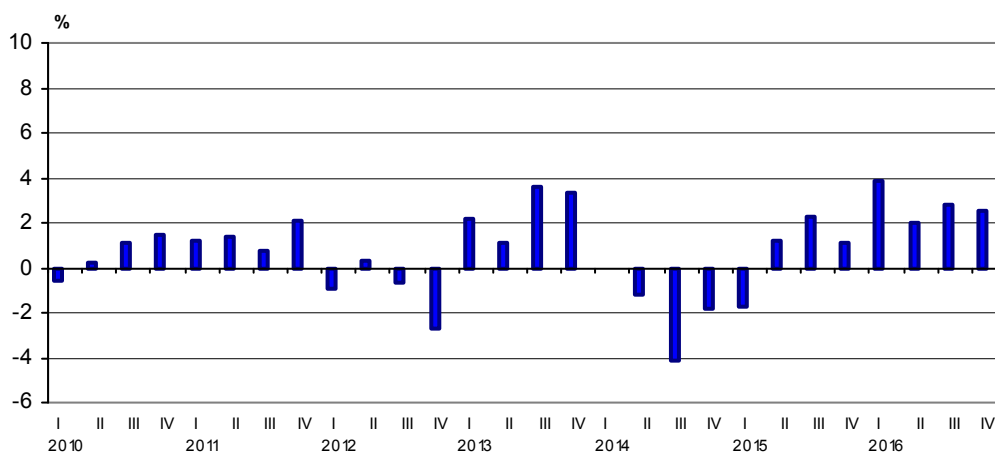

3.1. БДВ и БДП, уланчане мере обима

Gross value added and gross domestic product, chain-linked volume measures

Исти период претходне године = 100 / Corresponding period of the previous year = 100

	2016 ¹⁾	2015				2016 ¹⁾				
		1. квартал 1 st quarter	2. квартал 2 nd quarter	3. квартал 3 rd quarter	4. квартал 4 th quarter	1. квартал 1 st quarter	2. квартал 2 nd quarter	3. квартал 3 rd quarter	4. квартал 4 th quarter	
Пољопривреда, шумарство и рибарство	108,3	91,4	90,1	93,9	93,2	107,7	104,6	111,8	108,1	Agriculture, forestry and fishing
Рударство; Прерађивачка индустрија; Снабдевање електричном енергијом, гасом и паром; Снабдевање водом и управљање отпадним водама	103,0	94,2	107,3	106,5	105,3	107,0	100,3	102,8	102,2	Mining and quarrying; Manufacturing; Electricity, gas and steam supply; Water supply, sewerage, waste management and remediation activities
Грађевинарство	106,4	89,4	108,8	109,2	101,2	112,9	107,8	108,6	99,4	Construction
Трговина на велико и мало и поправка моторних возила; Саобраћај и складиштење; Услуге смештаја и исхране	103,9	101,6	101,3	103,6	102,4	105,1	103,1	103,4	104,2	Wholesale and retail trade; repair of motor vehicles and motorcycles; Transportation and storage; Accommodation and food service activities
Информисање и комуникације	102,3	99,3	102,7	104,0	100,7	102,4	102,3	101,9	102,6	Information and communication
Финансијске делатности и делатност осигурања	103,4	101,8	99,1	105,2	103,9	102,7	103,5	104,2	103,2	Financial and insurance activities
Пословање некретнинама	99,6	100,8	100,4	99,9	100,4	100,0	99,0	99,6	99,9	Real estate activities
Стручне, научне, иновационе и техничке делатности; Административне и помоћне услужне делатности	100,5	100,6	97,7	100,8	99,3	99,6	100,3	100,7	101,4	Professional, scientific and technical activities; Administrative and support service activities
Државна управа и обавезно социјално осигурање; Образовање; Здравствена и социјална заштита	102,4	97,4	98,3	101,4	101,1	103,0	103,4	101,3	102,1	Public administration and defence; compulsory social security; Education; Human health and social work activities
Уметност, забава и рекреација; Остале услужне делатности; Делатност домаћинства као послодавца	101,2	100,6	99,8	101,0	94,4	101,2	101,5	100,4	101,9	Arts, entertainment and recreation; Other service activities; Activities of households as employers
БДВ	103,1	97,5	101,5	102,5	101,2	104,4	102,1	103,4	102,7	Gross value added (GVA)
Нето порези	101,1	102,0	99,8	101,0	100,8	101,0	101,7	100,2	101,4	Net taxes
БДП	102,8	98,3	101,2	102,3	101,1	103,9	102,0	102,8	102,5	Gross domestic product (GDP)

3.2. Употреба БДП-а, уланчане мере обима

Use of Gross domestic product, chain-linked volume measures

Исти период претходне године = 100 / Corresponding period of the previous year = 100

	2016 ¹⁾	2015				2016 ¹⁾				
		1. квартал 1 st quarter	2. квартал 2 nd quarter	3. квартал 3 rd quarter	4. квартал 4 th quarter	1. квартал 1 st quarter	2. квартал 2 nd quarter	3. квартал 3 rd quarter	4. квартал 4 th quarter	
БДП	102,8	98,3	101,2	102,3	101,1	103,9	102,0	102,8	102,5	Gross domestic product (GDP)
Издаци за финалну потрошњу домаћинства	100,8	100,9	99,8	100,4	100,4	100,9	101,0	100,5	101,0	Household final consumption expenditure
Издаци за финалну потрошњу НПЖД ²⁾	100,2	107,2	110,9	110,8	106,9	100,1	100,2	100,3	100,1	NPISH final consumption expenditure ²⁾
Издаци за финалну потрошњу државе	102,3	95,8	96,8	100,4	100,7	102,3	103,7	100,8	102,3	General government final consumption expenditure
Бруто инвестиције у основне фондове	104,9	102,8	106,0	108,2	104,9	106,9	104,4	106,2	102,6	Gross fixed capital formation
Промене у залихама и промене у драгоценостима ³⁾	Changes in inventories and Acquisitions less disposals of valuables ³⁾
Извоз робе и услуга	111,9	112,9	110,8	110,2	107,4	112,3	110,7	110,7	113,8	Exports of goods and services
Увоз робе и услуга (-)	106,8	114,2	107,0	108,8	108,0	104,3	111,1	105,7	105,9	Imports of goods and services (-)

1) Процена. / Estimate.

2) Непрофитне институције које пружају услуге домаћинствима. / Non-profit institutions serving households.

3) Овај агрегат може да садржи статистичку разлику. / This aggregate may contain statistical discrepancy.

4. ЦЕНЕ

PRICES

Индекси цене произвођача индустријских производа за домаће тржиште

У фебруару 2017. године цене произвођача индустријских производа на домаћем тржишту забележиле су раст у односу на јануар 2017. године.

Посматрано на нивоу области, највећи раст су имале области: Производња кокса и деривата нафте, Прерада дрвета и производи од дрвета, осим намештаја и Производња намештаја, док је већи пад забележен у областима: Производња одевних предмета и Производња рачунара, електронских и оптичких производа.

Индекси цена произвођача производа пољопривреде и рибарства

У фебруару 2017. године забележен је раст цена произвођача производа пољопривреде и рибарства у односу на јануар 2017. године.

Посматрано по главним групама производа, највећи раст цена забележен је у групама Поврће, Кромпир, Воће, Индустријско биље и Жита. Пад цена забележен је у групи Стока и живина. Цене осталих производа нису се битније мењале.

Индекси потрошачких цена

У фебруару 2017. године потрошачке цене су забележиле раст у односу на јануар 2017. године.

Посматрано на нивоу група производа и услуга, раст цена је забележен у групама Храна и безалкохолна пића, Стан, вода, електрична енергија, гас и друга горива, Транспорт, Алкохолна пића и дуван, Ресторани и хотели и Образовање. Пад цена је забележен у групама Одећа и обућа, Рекреација и култура, Комуникације и Здравство.

Индекси угоститељских услуга

У фебруару 2017. године у односу на јануар 2017. године забележен је раст цена угоститељских услуга на укупном нивоу. Највећи раст је забележен у групи Преноћишта. Цене су више и у групама Храна, Алкохолна пића и Безалкохолна пића.

Indices of producer prices of industrial products in domestic market

In February 2017, producer prices of industrial products in domestic market were noted to rise when related to January 2017.

Observed on the CA level of divisions, the rise was most expressive for the divisions: Manufacture of coke and refined petroleum products; Manufacture of wood and products of wood and cork, except furniture; and Manufacture of furniture. However, a considerable fall in prices was notable for the divisions: Manufacture of wearing apparel; and Manufacture of computers, electronic and optical products.

Indices of producer prices of agricultural and fishing products

In February 2017, producer prices of agricultural and fishing products were noted to rise in comparison to January 2017.

Observed by the main product groups, the most expressive rise in prices was recorded for the groups of Vegetables, Potatoes, Industrial crops and Cereals. The fall in prices was recorded for the group of Animals and poultry. The prices of other products did not change significantly.

Consumer price indices by COICOP

In February 2017 consumer price indices by COICOP were noted to be up when related to January 2017.

Observed on the level of groups of products and services, the prices were noted to rise for the groups of Food and non-alcoholic beverages; Housing, water, electricity, gas and other fuels; Transport; Alcoholic beverages and tobacco; Restaurants and hotels and Education. The fall in prices was noted for the groups Clothing and footwear; Recreations and culture; Communications and Health.

Indices of catering trade services

When February 2017 is related to January 2017, the prices of catering services were noted to be up on the overall level. The major increase was expressive for the group of Overnight stays. The prices were up in the groups Food; Alcoholic beverages; and Non-alcoholic beverages.

Индекс потрошачких цена, исти месец претходне године = 100
Consumer price indices by COICOP, corresponding month of the previous year = 100

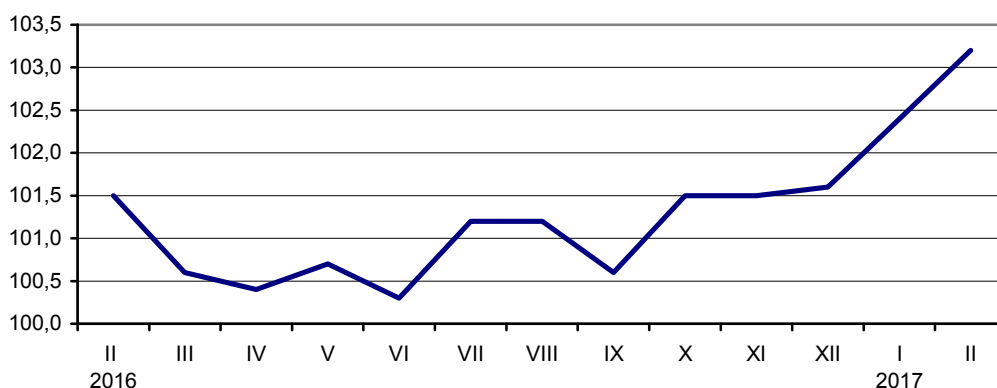

4.1. Индекси цена Price indices

	Индекси потрошачких цена <i>Consumer price indices by COICOP</i>	Индекси цена угоститељских услуга <i>Price indices of catering services</i>	Индекси произвођача производа пољопривреде и рибарства <i>Indices of producer prices of agricultural and fishing products</i>	Индекси цена произвођача индустријских производа – укупно <i>Indices of producer prices of industrial products-total</i>	Индекси цена произвођача индустријских производа – извоз <i>Indices of producer prices of industrial products-exports</i>	Индекси цена произвођача индустријских производа за домаће тржиште <i>Indices of producer prices of industrial products for domestic market</i>
--	--	--	--	--	---	--

Претходни месец = 100 / Previous month = 100

2016						
II	99,9	100,6	98,7	99,3	99,6	99,2
III	99,9	100,1	98,0	101,0	101,0	100,9
IV	100,4	99,8	101,5	100,1	99,4	100,2
V	100,1	99,4	103,2	100,0	100,0	100,0
VI	100,1	100,3	99,8	100,8	101,3	100,6
VII	99,9	99,2	96,6	99,9	100,0	99,9
VIII	100,9	101,0	101,4	100,2	100,2	100,2
IX	99,4	101,0	97,9	100,1	100,0	100,2
X	100,7	100,6	99,2	100,5	99,8	100,7
XI	99,9	99,0	101,0	99,8	100,8	99,5
XII	99,9	99,1	101,5	101,1	100,8	101,2
2017						
I	101,4	100,6	101,2	100,7	99,8	101,0
II	100,7	100,7	101,5	100,6	101,0	100,4

Исти месец претходне године = 100 / Corresponding month of the previous year = 100

2016						
II	101,5	100,1	97,7	98,9	100,0	98,6
III	100,6	100,2	99,6	99,2	101,7	98,5
IV	100,4	100,3	99,4	99,1	101,4	98,5
V	100,7	99,2	100,7	98,5	100,0	98,1
VI	100,3	99,2	99,6	99,0	100,9	98,4
VII	101,2	99,2	93,1	99,3	101,0	98,8
VIII	101,2	99,9	94,0	99,9	101,6	99,4
IX	100,6	99,3	97,0	100,7	102,4	100,2
X	101,5	100,1	99,9	101,6	102,8	101,3
XI	101,5	99,9	103,6	101,2	103,2	100,7
XII	101,6	99,6	103,0	102,3	102,5	102,2
2017						
I	102,4	100,9	102,2	102,2	99,6	103,2
II	103,2	101,0	104,9	103,6	101,3	104,5

Исти период претходне године = 100 / Corresponding period of the previous year = 100

2016						
I-II	101,9	100,2	98,1	99,6	100,0	99,5
I-III	101,5	100,2	98,6	99,5	100,6	99,1
I-IV	101,2	100,2	98,6	99,4	100,8	99,0
I-V	101,1	100,0	98,9	99,2	100,6	98,8
I-VI	101,0	99,9	98,9	99,2	100,7	98,7
I-VII	101,0	99,8	98,6	99,2	100,7	98,7
I-VIII	101,0	99,8	98,2	99,3	100,8	98,8
I-IX	101,0	99,7	98,2	99,4	101,0	99,0
I-X	101,0	99,8	98,4	99,6	101,2	99,2
I-XI	101,1	99,8	98,8	99,8	101,4	99,3
I-XII	101,2	99,8	99,0	100,0	101,5	99,6
2017						
I	102,4	100,9	99,1	102,2	99,6	103,2
I-II	102,8	100,9	103,2	102,9	100,4	103,9

4.2. Индекси потрошачких цена
Consumer price indices by COICOP

Ø 2016 = 100

	Укупно <i>Total</i>	Храна и без-алкохолна пића <i>Food and non-alcoholic beverages</i>	Алкохолна пића и дуван <i>Alcoholic beverages and tobacco</i>	Одећа и обућа <i>Clothing and footwear</i>	Стан, вода, ел. енергија, гас и друга горива <i>Housing, water, electricity, gas and other fuels</i>	Намештај, покућство и текуће одржавање <i>Furnishings, household equipment and routine maintenance</i>	Здравство <i>Health</i>	Транспорт <i>Transport</i>	Комуникације <i>Communications</i>	Рекреација и култура <i>Recreation and culture</i>	Образовање <i>Education</i>	Ресторани и хотели <i>Restaurants and hotels</i>	Остала роба и услуге <i>Miscellaneous goods and services</i>	Роба ¹⁾ <i>Goods¹⁾</i>	Услуге <i>Services</i>
2016															
II	99,3	100,9	98,5	98,7	100,0	99,4	98,9	97,3	99,6	93,5	99,9	99,6	100,1	99,5	98,7
III	99,1	100,3	98,5	98,5	100,0	99,4	99,7	97,8	100,0	92,3	100,0	99,7	100,1	99,4	98,4
IV	99,5	100,7	98,5	100,6	99,5	99,5	99,6	99,1	100,1	93,2	99,9	99,6	99,9	99,8	98,5
V	99,6	100,9	98,4	100,8	99,4	99,7	99,8	99,5	99,8	93,0	99,6	99,5	99,8	99,9	98,4
VI	99,7	99,9	98,5	100,6	99,4	99,9	99,7	100,6	100,3	96,8	99,7	99,8	99,9	99,8	99,4
VII	99,6	98,1	101,5	100,0	99,3	100,2	100,2	100,8	99,8	101,1	99,7	99,6	99,8	99,3	100,4
VIII	100,5	100,4	101,4	99,5	99,5	99,9	100,2	100,7	99,9	104,2	99,7	100,1	99,9	100,3	101,0
IX	99,9	99,4	101,3	99,4	99,3	100,2	100,6	100,9	100,1	98,3	99,9	100,7	100,1	100,0	99,5
X	100,5	100,0	101,3	100,4	100,7	100,6	100,6	101,3	100,1	100,8	100,4	101,0	100,0	100,7	100,1
XI	100,5	99,3	101,2	101,3	101,0	100,9	100,6	101,6	100,1	101,0	100,5	100,7	100,2	100,5	100,2
XII	100,3	98,4	101,2	101,7	101,2	100,9	100,5	102,6	100,5	100,8	100,4	100,5	100,2	100,3	100,3
2017															
I	101,7	101,4	104,2	100,6	101,4	101,0	100,8	104,2	101,0	101,3	100,6	100,7	100,0	102,2	100,3
II	102,5	103,0	104,7	98,3	102,7	101,1	100,7	105,4	100,6	100,6	100,7	101,0	100,0	103,2	100,3
I-II 2017 I-II 2016	102,8	101,7	106,0	99,5	102,0	101,7	102,0	107,1	101,2	107,7	100,8	101,3	99,8	103,3	101,6

¹⁾ Обухваћена је и вода за домаћинство. / Water for households included.

4.3. Индекси цена угоститељских услуга
Price indices of catering services

Ø 2016 = 100

	Укупно <i>Total</i>	Храна / Food								Алкохолна пића <i>Alcoholic beverages</i>	Безалкохолна пића <i>Non-alcoholic beverages</i>	Преноћишта <i>Overnight stays</i>
		свега <i>All</i>	топла и хладна предјела <i>Cold and warm first courses</i>	готова јела <i>Convenience food</i>	печења и јела по наруџби <i>Roasted and ordered food</i>	варива <i>Cooked vegetables</i>	салате <i>Salads</i>	хлеб <i>Bread</i>	посластице <i>Deserts</i>			
2016												
II	99,9	99,7	99,7	99,5	99,6	100,0	99,8	100,2	99,4	99,1	99,8	102,1
III	100,0	99,5	99,6	99,3	99,3	100,5	99,8	99,6	98,9	99,6	100,1	103,0
IV	99,9	99,5	99,7	99,6	99,2	100,4	99,7	99,6	99,0	99,5	100,1	101,9
V	99,3	99,6	100,0	99,5	99,4	100,1	99,9	99,2	99,1	99,9	100,1	97,6
VI	99,6	99,4	100,1	99,3	99,3	99,5	99,6	99,3	99,6	100,1	100,1	99,7
VII	98,8	99,6	100,2	99,3	99,6	100,1	99,3	100,1	99,8	100,0	99,9	94,5
VIII	99,8	100,2	100,2	100,4	100,4	99,4	99,3	100,1	100,4	100,3	100,1	98,2
IX	100,9	100,4	100,1	100,7	100,6	99,6	99,5	100,1	100,6	100,3	99,8	104,6
X	101,5	100,6	100,2	100,8	100,8	99,7	99,8	100,1	101,0	100,5	99,9	107,7
XI	100,5	100,9	100,1	101,2	100,9	99,8	101,7	100,6	101,4	100,7	100,1	99,6
XII	99,5	101,0	100,1	101,3	101,1	100,3	101,8	100,6	101,5	101,0	100,1	92,7
2017												
I	100,2	101,1	100,2	101,3	101,1	100,4	101,9	100,8	101,8	101,6	100,2	95,7
II	100,9	101,3	100,1	101,6	101,3	100,7	101,9	101,0	101,8	101,9	100,4	99,0
I-II 2017 I-II 2016	100,9	101,6	100,4	102,1	101,5	100,4	102,2	100,7	102,5	102,6	100,4	97,1

4.4. Индекси цена произвођача Indices of producer prices

	Ø 2016 = 100						
	2016						
	II	III	IV	V	VI	VII	VIII
Индустријски производи за домаће тржиште	98,9	100,2	99,9	100,1	99,8	99,6	99,1
Енергија	95,1	99,2	96,7	98,8	101,3	100,7	98,9
Интермедијарни производи	99,7	99,6	100,7	100,0	99,6	99,9	99,6
Капитални производи	99,6	99,9	99,9	99,7	99,7	99,4	99,2
Трајни производи	100,0	100,1	100,0	99,8	99,9	99,9	100,2
Нетрајни производи	101,3	101,9	102,0	101,8	98,5	98,5	98,7
РУДАРСТВО	92,5	87,7	103,7	103,0	96,4	96,0	95,9
Експлоатација угља	100,0	100,0	100,0	100,0	100,0	100,0	100,0
Експлоатација сирове нафте и природног гаса	81,8	93,0	90,9	103,0	107,7	100,6	100,5
Експлоатација руда метала	89,8	75,7	112,3	105,9	89,0	90,7	90,7
Остало рударство	100,6	99,2	99,1	99,5	100,2	100,2	100,2
ПРЕРАЂИВАЧКА ИНДУСТРИЈА	98,1	100,0	99,9	100,2	100,1	100,0	99,3
Производња прехранбених производа	100,2	100,6	100,3	100,3	100,4	100,5	100,0
Производња пића	99,5	99,8	99,7	99,9	100,1	100,2	100,0
Производња дуванских производа	95,5	95,5	95,6	95,6	95,6	96,1	101,3
Производња текстила	101,6	101,2	99,5	101,3	101,4	101,4	99,0
Производња одевних предмета	96,3	97,6	98,9	101,1	99,7	97,8	102,4
Производња коже и предмета од коже	101,1	99,0	99,0	99,0	97,7	97,7	96,3
Прерада дрвета и производи од дрвета, осим намештаја	97,6	100,2	100,3	99,1	100,0	100,4	99,9
Производња папира и производа од папира	96,8	101,1	101,6	101,1	100,9	100,9	100,7
Штампање и умножавање аудио и видео записа	136,8	136,6	139,4	131,0	74,3	75,1	75,2
Производња кокса и деривата нафте	76,8	90,7	90,2	97,1	108,2	106,3	99,5
Производња хемикалија и хемијских производа	98,6	99,6	101,6	101,0	100,0	99,1	99,3
Производња основних фармацеутских производа и препарата	100,6	100,6	100,6	100,6	100,6	100,6	99,1
Производња производа од гуме и пластике	102,4	102,3	101,7	99,0	99,3	99,1	98,9
Производња производа од осталих неметалних минерала	99,0	99,9	99,0	99,2	99,7	100,3	99,9
Производња основних метала	98,2	99,1	97,2	98,3	98,9	100,8	100,6
Производња металних производа, осим машина	99,8	99,8	99,3	99,8	99,9	100,0	100,0
Производња рачунара, електронских и оптичких производа	96,5	100,2	100,2	98,3	98,3	101,0	98,6
Производња електричне опреме	99,6	100,2	100,1	99,8	100,1	100,0	100,2
Производња непоменутих машина и опреме	103,4	104,0	105,0	102,5	100,1	92,1	92,1
Производња моторних возила и приколица	99,9	99,9	100,0	99,8	99,8	99,8	100,0
Производња осталих саобраћајних средстава	97,9	95,8	97,8	100,9	97,4	96,2	104,1
Производња намештаја	100,2	100,1	100,1	99,8	99,8	100,0	100,0
Остале прерађивачке делатности	101,4	96,6	96,9	98,9	98,7	101,4	101,4
СНАБДЕВАЊЕ ЕЛЕКТРИЧНОМ ЕНЕРГИЈОМ, ГАСОМ И ПАРОМ	103,0	103,0	99,3	99,3	98,4	98,4	98,4
Снабдевање електричном енергијом, гасом и паром	103,0	103,0	99,3	99,3	98,4	98,4	98,4

Индекси цена произвођача
Indices of producer prices

Ø 2016= 100						I-II 2017 I-II 2016	
2016				2017			
IX	X	XI	XII	I	II		
99,8	100,7	100,3	101,9	102,9	103,4	103,9	Industrial products for domestic market
100,9	104,2	101,9	105,4	107,4	108,5	112,4	Energy
99,5	99,0	100,4	101,5	103,6	104,2	103,8	Intermediate products
100,3	100,9	100,8	101,3	101,3	101,2	101,8	Capital goods
100,3	100,3	100,1	100,0	99,8	100,5	100,4	Durable goods
98,7	98,8	98,7	99,4	99,3	99,2	97,7	Non-durable goods
96,2	99,6	111,2	118,4	127,2	127,4	132,7	MINING AND QUARRYING
100,0	100,0	100,0	100,0	100,0	100,0	99,9	Mining of coal and lignite
100,2	111,5	105,3	125,8	131,2	132,8	163,4	Extraction of crude petroleum and natural gas
91,5	94,6	122,8	131,1	148,4	148,4	151,7	Mining of metal ores
100,1	100,2	100,1	100,1	100,2	100,2	99,6	Other mining and quarrying
100,2	100,9	100,1	101,9	103,3	103,8	104,9	MANUFACTURING
99,6	99,3	99,3	99,4	99,9	100,0	99,9	Manufacture of food products
100,1	100,2	99,9	99,9	100,5	100,3	100,3	Manufacture of beverages
101,2	101,2	101,2	114,5	111,8	111,9	110,6	Manufacture of tobacco products
98,2	98,7	97,3	98,2	99,1	99,2	97,4	Manufacture of textiles
102,5	102,4	102,8	101,6	96,2	94,7	98,8	Manufacture of wearing apparel
103,0	104,3	102,3	99,4	96,0	96,0	94,9	Manufacture of leather and related products
100,7	101,4	102,1	101,1	102,3	105,0	106,5	Manufacture of wood and of products of wood and cork, except furniture; manufacture of articles of straw and plaiting materials
100,2	99,4	100,6	100,5	101,4	101,4	105,2	Manufacture of paper and paper products
74,2	74,0	74,1	74,4	74,1	74,5	54,7	Printing and reproduction of recorded media
106,9	114,8	105,7	118,1	127,3	131,0	158,9	Manufacture of coke and refined petroleum products
101,5	99,5	99,6	99,5	101,9	103,6	103,1	Manufacture of chemicals and chemical products
99,1	99,1	99,1	99,2	99,4	99,4	98,8	Manufacture of basic pharmaceutical products and pharmaceutical preparations
98,7	98,9	98,8	98,8	99,2	99,4	97,1	Manufacture of rubber and plastic products
100,5	100,8	101,4	101,4	101,3	102,4	103,0	Manufacture of other non-metallic mineral products
99,3	99,5	101,8	107,7	113,6	113,5	115,4	Manufacture of basic metals
100,0	100,1	100,3	100,0	100,3	100,3	99,9	Manufacture of fabricated metal products, except machinery and equipment
101,4	105,4	103,0	104,9	103,3	102,6	109,1	Manufacture of computers, electronic and optical products
100,1	100,1	100,1	100,4	100,3	100,2	100,8	Manufacture of electrical equipment
99,6	99,4	99,5	98,9	99,1	99,1	95,9	Manufacture of machinery and equipment n.e.c.
99,9	100,1	100,3	100,8	101,1	101,1	101,2	Manufacture of motor vehicles, trailers and semi-trailers
106,3	106,0	101,2	98,5	98,1	98,1	100,1	Manufacture of other transport equipment
100,0	100,0	100,0	100,0	100,0	101,7	100,9	Manufacture of furniture
102,3	100,7	101,1	100,3	101,0	101,3	100,3	Other manufacturing
98,4	99,8	100,3	99,9	99,0	99,0	96,7	ELECTRICITY, GAS, STEAM AND AIR CONDITIONING SUPPLY
98,4	99,8	100,3	99,9	99,0	99,0	96,7	Electricity, gas, steam and air conditioning supply

4.4. Индекси цена произвођача (наставак) Indices of producer prices (continued)

	Ø 2016 = 100						
	2016						
	II	III	IV	V	VI	VII	VIII
СНАБДЕВАЊЕ ВОДОМ И УПРАВЉАЊЕ ОТПАДНИМ ВОДАМА	99,7	99,7	99,7	99,7	99,7	99,7	100,4
Скупљање, пречишћавање и дистрибуција воде	99,7	99,7	99,7	99,7	99,7	99,7	100,4
Изабране групе производа							
Пољопривредне машине	98,0	98,1	98,1	101,2	100,7	100,8	100,9
Хемијска средства за пољопривреду	103,2	102,3	102,7	102,7	101,9	100,6	99,9
Елементи и материјал за уграђивање у грађевинарству	96,9	97,1	97,1	98,6	100,2	101,6	101,1
Друмска саобраћајна средства	100,0	100,0	100,0	100,0	100,0	100,0	100,0
Течна горива и мазива	77,2	92,3	91,4	97,8	108,7	105,9	98,5
ПОЉОПРИВРЕДА И РИБАРСТВО	100,0	100,1	100,7	104,7	102,1	101,1	102,4
ПОЉОПРИВРЕДА	100,1	100,1	100,7	104,7	102,1	101,1	102,4
Ратарство	102,7	100,8	105,5	111,7	109,0	99,4	100,3
Воћарство и виноградарство	110,2	112,9	110,3	113,3	96,0	106,4	101,7
Сточарство	97,5	98,9	97,2	98,8	97,7	99,7	105,5
Домаћа прерада	112,5	101,1	109,7	98,8	104,9	99,4	92,2
РИБАРСТВО	93,7	97,6	99,8	104,1	100,8	98,0	101,9
Изабране групе производа							
Жита	102,8	100,5	104,4	111,7	110,5	99,1	100,4
Пшеница	107,3	103,5	105,1	108,4	103,9	96,0	96,3
Кукуруз	100,5	99,5	104,6	112,9	121,7	121,4	115,5
Индустријско биље	100,0	100,7	107,1	106,8	104,8	103,9	99,4
Кромпир	119,3	112,0	117,9	134,3	128,5	109,2	90,0
Поврће	119,1	131,2	139,8	130,6	105,0	95,5	107,3
Воће	110,2	112,9	110,3	113,3	96,0	106,4	101,7
Стока и живина	92,6	95,1	93,1	98,1	97,7	101,9	112,3
Говеда	100,6	100,2	99,7	101,6	100,6	98,0	99,1
Свиње	86,1	88,6	88,5	95,9	97,4	105,2	120,3
Живина	99,6	106,3	100,2	99,1	91,6	95,6	106,5
Сточни производи	101,9	102,4	100,9	99,5	97,8	97,3	97,8
Млеко	103,0	103,1	101,9	100,1	98,3	97,8	96,7
Јаја	90,3	96,5	91,6	89,9	88,7	90,6	106,5

Индекси цена произвођача (наставак)
Indices of producer prices (continued)

Ø 2016 = 100						I-II 2017 I-II 2016	
2016				2017			
IX	X	XI	XII	I	II		
100,4	100,4	100,4	100,4	100,4	100,4	100,7	WATER SUPPLY, SEWERAGE, WASTE MANAGEMENT AND REMEDIAATION ACTIVITIES
100,4	100,4	100,4	100,4	100,4	100,4	100,7	Water collection, treatment and supply
							Selected groups of products
101,3	101,3	100,6	100,9	100,9	100,9	102,9	Agricultural machinery
99,7	99,0	92,1	92,6	94,3	94,3	91,4	Agricultural chemicals
101,9	101,8	102,4	102,7	103,5	103,5	105,9	Construction elements and material
100,0	100,1	100,1	100,1	100,1	100,1	100,1	Road transport vehicles
105,9	114,6	104,5	117,6	126,9	131,3	158,6	Liquid fuels and lubricants
99,6	98,4	99,1	102,1	103,0	104,9	103,2	AGRICULTURE AND FISHING
99,6	98,4	99,1	102,1	102,9	104,8	103,0	AGRICULTURE
98,8	97,1	97,8	101,6	102,0	106,4	100,4	Crop farming
95,4	84,2	91,4	104,7	97,3	105,1	95,0	Fruit growing and viticulture
102,5	103,5	103,1	102,8	103,9	103,4	105,7	Livestock breeding
106,4	105,0	102,1	99,8	100,1	101,2	94,9	Home processing
101,1	101,5	101,6	104,3	107,8	122,7	122,8	FISHING
							Selected groups of products
96,6	92,3	95,7	101,7	102,0	105,8	100,0	Cereals
95,8	95,6	102,6	108,4	109,5	113,7	101,4	Wheat
99,4	91,2	93,3	97,1	98,8	102,1	99,4	Maize
99,6	100,0	100,4	101,6	103,3	111,4	105,0	Industrial crops
88,9	82,6	82,6	96,4	90,5	99,8	78,2	Potatoes
90,5	99,2	95,7	88,6	91,8	113,4	82,5	Vegetables
95,4	84,2	91,4	104,7	97,3	105,1	95,0	Fruit
105,7	106,7	105,2	102,8	105,1	103,3	111,6	Animals
99,6	100,1	100,9	99,9	101,2	101,1	100,8	Cattle
107,9	110,6	107,8	105,8	107,5	105,9	119,7	Pigs
110,4	104,7	103,4	95,7	104,7	98,1	107,4	Poultry
98,7	99,7	100,6	102,8	102,8	103,4	101,0	Animal products
96,8	98,4	99,3	100,5	101,2	100,7	97,9	Milk
112,1	111,0	109,0	118,9	117,9	128,7	134,0	Eggs

4.5. Просечне малопродајне цене, фебруар 2017. – градови

Average retail prices, February 2017 – towns

	Јед. мере <i>Unit of measure</i>	Република Србија <i>Republic of Serbia</i>	Београд <i>Belgrade</i>	Ваљево <i>Valjevo</i>	Зајечар <i>Zajecar</i>	Крагујевац <i>Kragujevac</i>	Краљево <i>Kraljevo</i>	Лесковац <i>Leskovac</i>	Ниш <i>Nis</i>
ПРЕХРАМБЕНИ ПРОИЗВОДИ									
Пиринач	kg	183,66	203,09	222,62	168,81	245,07	149,09	168,92	167,32
Пшенично брашно, Т-500	kg	50,59	54,10	50,49	41,72	51,37	51,02	51,86	47,84
Хлеб од пшеничног брашна, Т-500	kg	82,94	87,01	84,98	79,45	83,98	76,56	73,35	75,14
Макарони од белог брашна са јајима	kg	138,63	140,76	115,29	119,72	128,68	150,00	126,44	146,27
Кекс „Petit Veurre“	kg	243,63	239,30	335,99	232,54	318,51	212,08	298,10	234,91
Шаран, свеж	kg	457,28	400,73	380,00	...	489,00	478,52	391,99	441,57
Јунеће месо са костима	kg	543,54	581,52	521,75	504,37	564,97	567,14	485,26	557,78
Свињско месо са костима	kg	405,70	439,82	415,10	378,24	404,22	394,33	408,51	407,02
Пилеће месо, свеже (цело пиле)	kg	256,63	255,88	251,46	213,70	336,96	246,86	209,84	256,90
Сува свињска ребра	kg	541,64	542,67	550,63	496,28	545,32	482,80	488,64	531,51
Сува свињска сланина	kg	637,91	652,72	568,84	542,21	642,53	611,05	585,81	623,31
Пресована шунка	kg	769,03	868,93	793,39	594,99	664,23	742,11	627,87	690,40
Месни нарезак	kg	831,52	819,85	852,31	847,08	890,27	738,54	825,55	733,50
Виршле	kg	564,99	605,59	521,87	484,94	593,34	494,11	512,26	513,07
Домаћа свињска маст	kg	164,64	180,62	138,01	129,44	179,59	155,63	144,44	153,49
Јестиво угље (сунцокретово)	ℓ	137,50	142,67	130,29	126,46	140,93	125,54	134,34	136,92
Маргарин, стони	kg	246,23	252,39	226,66	220,19	240,36	234,09	244,33	232,10
Млеко, кравље, свеже	ℓ	87,82	91,11	90,12	78,81	90,68	93,06	66,20	84,34
Домаћи сир, бели, меки	kg	362,79	386,09	338,11	414,72	337,00	273,35	347,99	353,84
Маслац (бутер)	kg	1322,86	1314,59	1294,75	1323,49	1279,00	1381,58	1361,57	1339,06
Тврдокоран сир	kg	992,83	1059,48	1079,79	894,24	944,12	770,05	749,65	819,49
Јаја, кокошја	ком.	14,57	15,03	13,18	14,01	14,15	14,09	14,11	14,53
Кромпир	kg	45,78	54,03	41,92	47,43	44,41	38,15	33,05	43,65
Пасуљ	kg	274,97	287,32	258,20	279,12	263,40	278,56	256,94	246,92
Црни лук, стари	kg	44,62	51,81	34,41	46,05	37,12	38,51	33,64	42,87
Шаргарепа	kg	62,37	65,07	62,66	65,88	57,98	60,02	57,81	55,19
Јабуре	kg	72,00	73,43	65,81	63,79	70,36	68,66	58,26	63,93
Лимун	kg	151,28	151,23	142,46	149,28	142,38	151,61	146,26	146,14
Шећер, кристал	kg	90,51	90,54	91,10	91,28	90,73	87,92	90,71	90,40
Џем	kg	438,91	447,83	461,47	357,21	468,84	302,66	410,46	415,71
Чоколада за јело и кување	kg	1000,75	1001,16	954,91	1009,42	1019,46	954,02	1022,36	1019,21
Кафа, пржена, млевена	kg	1185,39	1221,00	822,83	1213,07	1242,39	1008,04	1221,65	1168,73
Кухињска со	kg	45,21	46,56	42,81	42,68	46,74	41,30	42,02	43,22
Вино, бело	ℓ	239,91	242,14	208,23	218,03	232,62	251,13	228,33	301,48
Ракија, шљивовица	ℓ	554,62	555,76	682,50	549,30	528,53	518,62	560,22	514,53
Пиво, светло	ℓ	112,21	114,14	111,59	100,58	115,38	112,32	120,85	105,81
НЕПРЕХРАМБЕНИ ПРОИЗВОДИ									
Тоалетни сапун	kg	597,12	532,78	594,96	587,04	738,86	548,07	517,70	659,30
Детергент за машинско прање рубља	kg	149,19	153,66	149,24	137,27	142,08	142,20	141,79	139,89
Паста за зубе	туба	117,10	117,72	116,44	113,47	119,99	114,89	111,30	115,27
Маст за обућу	кутија	127,97	127,43	159,61	120,16	169,99	146,78	77,82	147,96
Цигла, пуна	ком.	12,78	12,00	14,93	15,00	14,00	16,80	14,66	15,35
Цемент, портланд	kg	13,55	14,00	13,00	13,00	13,30	12,36	13,86	14,03
Даска, чамова	m ³	21609,96	21900,00	20489,27	20800,00	20500,00	20500,00	22978,25	21479,22
Гвожђе, бетонско, у котурима	kg	79,77	82,00	81,89	77,50	80,00	67,00	86,64	85,53
Ексерс	kg	138,85	140,00	134,94	125,00	125,00	145,00	135,65	133,90
Синтетичка бела боја, основна	kg	409,95	572,21	352,79	304,84	449,99	347,49	283,58	341,14
Стакло, прозорско	m ²	1030,24	1175,76	932,17	1000,00	1175,00	1300,00	850,00	860,00

Смедерево <i>Smederevo</i>	Ужице <i>Uzice</i>	Шабац <i>Sabac</i>	Нови Сад <i>Novi Sad</i>	Зрењанин <i>Zrenjanin</i>	Панчево <i>Pancevo</i>	Сремска Митровица <i>Sremska Mitrovica</i>	Суботица <i>Subotica</i>	Јед. мере <i>Unit of measure</i>	
FOOD PRODUCTS									
146,49	202,14	247,13	176,89	174,75	187,18	151,47	208,41	kg	Rice
42,86	52,98	52,15	53,12	51,25	52,07	51,49	49,47	kg	Flour, wheat, T-500
70,14	90,07	75,01	80,31	76,13	85,88	95,42	89,06	kg	Bread, wheat flour, T-500
133,50	127,32	128,57	135,11	134,30	130,60	155,30	132,88	kg	Macaroni, white flour, with eggs
200,62	357,33	207,34	221,32	323,86	265,30	226,65	211,88	kg	Biscuits "Petit Beurre"
550,00	430,00	500,00	543,79	540,00	478,59	484,25	507,34	kg	Carp, fresh
445,74	435,13	521,77	535,43	540,99	521,93	556,60	589,94	kg	Beef, bone in
384,84	394,93	389,88	397,18	397,88	405,86	384,84	399,11	kg	Pork, bone in
239,46	304,17	264,51	278,22	263,65	217,80	235,28	273,61	kg	Chicken, fresh (whole chicken)
561,63	464,68	553,26	587,88	574,30	584,64	462,90	629,99	kg	Ribs, pork, smoked
650,58	733,68	662,96	629,53	598,89	539,89	541,69	820,49	kg	Bacon, dried
653,36	753,46	763,82	924,45	699,33	739,97	775,38	738,64	kg	Ham, pressed
862,28	893,03	917,79	968,89	777,94	877,11	694,34	930,79	kg	Meat, canned
546,80	487,00	584,85	616,11	513,63	549,12	603,00	584,13	kg	Hot dog
158,22	182,88	190,62	200,80	183,25	154,92	157,05	100,00	kg	Lard, pork
138,73	138,47	142,09	141,85	143,52	142,76	144,32	143,53	ℓ	Oil, edible (sunflower)
232,97	247,79	249,80	248,55	259,37	241,94	258,62	244,67	kg	Margarine, table
81,74	73,28	98,72	96,07	72,99	75,96	83,31	77,90	ℓ	Milk, cows
391,91	348,44	339,70	361,65	466,04	340,64	369,16	353,30	kg	Cheese, white, soft
1326,95	1318,48	1302,60	1313,23	1298,53	1322,77	1174,42	1354,24	kg	Butter
769,57	979,38	839,17	1098,14	1096,04	1034,70	1073,52	859,36	kg	Cheese, hard
14,48	15,61	14,00	13,60	14,29	14,05	15,42	14,21	pieces	Eggs, chicken
43,69	46,05	43,83	43,89	38,33	44,52	44,63	39,84	kg	Potatoes
278,56	272,17	268,34	281,44	243,92	288,87	271,54	260,82	kg	Beans
41,40	42,29	40,71	43,26	39,84	38,18	39,74	40,90	kg	Onions, old
64,90	47,75	61,94	64,87	66,11	66,93	64,63	58,48	kg	Carrots
64,22	81,32	80,13	79,58	76,59	66,25	76,43	67,08	kg	Apples
159,59	159,50	138,65	160,65	159,79	146,51	159,60	132,88	kg	Lemons
90,56	90,96	90,56	91,35	90,88	88,96	91,99	90,58	kg	Sugar, granules
490,06	465,77	419,26	345,71	565,13	379,06	636,36	440,23	kg	Jam
1007,56	1046,29	1055,43	994,70	1025,66	974,52	1021,61	925,13	kg	Chocolate, dark
1195,20	1161,01	1227,56	1248,08	1258,44	906,79	1283,06	1189,25	kg	Coffee, roasted, ground
45,17	47,19	45,40	47,29	49,36	47,13	48,64	46,73	kg	Salt, table
237,45	310,51	224,64	235,82	216,00	206,90	215,07	188,77	ℓ	Wine, white
514,39	603,62	446,87	618,57	614,70	600,99	523,43	515,38	ℓ	Brandy, natural, plum
106,34	115,16	115,46	111,79	115,91	112,26	115,23	112,70	ℓ	Beer, pale
NON-FOOD PRODUCTS									
660,52	649,51	646,98	731,65	712,50	796,47	596,80	595,46	kg	Soap, toilette
148,34	144,21	169,67	162,57	153,39	141,35	155,52	142,30	kg	Detergent for washing machine
115,14	119,61	120,46	120,28	117,13	111,63	121,11	108,51	tube	Toothpaste
100,50	115,39	113,16	109,24	129,08	122,30	103,88	166,28	box	Shoe polish
12,96	17,00	13,80	10,40	10,76	13,75	12,00	11,75	pieces	Brick, solid
13,20	12,80	14,00	13,00	13,43	14,13	13,83	13,10	kg	Cement Portland
21494,74	20350,00	24420,00	22068,00	21871,57	22007,82	21661,48	21500,00	m ³	Fir boards
80,00	75,46	81,00	81,72	88,25	77,77	83,99	84,95	kg	Concrete irons in rolls
160,00	134,39	160,00	149,67	147,90	162,98	143,26	142,42	kg	Nails
287,40	392,49	608,79	334,47	325,00	462,23	322,27	414,36	m ²	Sintetics white colors, basic
974,68	856,97	1000,00	1000,00	1112,43	951,51	1000,00	1480,00	m ²	Glass for window

4.6. Просечне откупне цене пољопривредних производа (I део)
Average purchase prices of agricultural products (Part I)

	Пшеница <i>Wheat</i>	Кукуруз <i>Maize</i>	Јечам <i>Barley</i>	Кромпир <i>Potatoes</i>	Сено, небалирано <i>Hay, not in bales</i>	Црни лук <i>Onion</i>	Јабукe за јело <i>Edible apples</i>	Сунцокрет <i>Sunflower</i>	Соја <i>Soya</i>	RSD/kg
2016										
II	16,35	15,37	18,57	29,62	13,98	25,71	57,17	37,01	37,30	
III	15,82	15,27	18,57	27,84	14,83	32,73	64,84	40,04	37,19	
IV	15,97	16,05	18,57	27,68	15,40	34,84	61,90	40,03	39,32	
V	16,65	17,15	18,57	29,10	12,59	43,51	62,31	39,80	41,41	
VI	15,35	18,51	16,15	28,23	10,54	24,59	56,24	37,67	42,89	
VII	14,34	18,05	16,08	26,72	12,59	15,49	53,32	37,67	41,95	
VIII	14,51	17,87	15,62	15,76	12,08	23,18	38,77	29,02	39,86	
IX	14,68	14,71	16,41	16,66	11,07	19,97	39,13	30,63	36,10	
X	14,76	13,64	16,41	15,08	14,91	20,13	33,38	31,95	37,34	
XI	15,29	14,05	16,01	18,39	19,50	15,04	45,23	32,79	38,08	
XII	16,21	14,39	19,20	19,85	14,61	17,82	53,40	31,82	38,92	
2017										
I	16,51	14,95	19,20	20,12	16,12	18,87	50,73	30,00	41,80	
II	17,26	15,61	15,78	22,12	15,73	22,06	52,99	36,50	43,48	

4.6. Просечне откупне цене пољопривредних производа (II део)
Average purchase prices of agricultural products (Part II)

	Шећерна репа <i>Sugar beet</i>	Товљена јунад <i>Fattened young cows</i>	Товљене свиње 50-110 kg <i>Pigs, fattened 50-110 kg</i>	Товљене свиње преко 110 kg <i>Pigs, fattened 110 kg</i>	Товљени пилићи <i>Fattened chickens</i>	Јаја, комад <i>Eggs, piece</i>	Млеко, кравље, л <i>Milk, cow</i>	Мед <i>Honey</i>	Шаран <i>Carp</i>	RSD/kg
2016										
II	3,13	218,60	120,06	110,93	112,25	6,97	31,46	394,65	232,62	
III	3,13	218,47	119,86	112,76	123,38	7,36	31,44	377,15	252,10	
IV	3,13	219,16	120,26	111,93	111,99	7,02	30,88	350,00	256,33	
V	3,13	219,45	130,78	122,54	111,49	6,69	30,37	335,52	267,77	
VI	3,13	220,49	133,93	127,94	104,60	6,74	29,97	327,90	264,35	
VII	3,13	215,11	148,54	138,63	107,98	6,91	29,81	334,19	256,84	
VIII	3,77	215,77	169,50	161,10	120,54	8,15	29,39	302,79	274,82	
IX	4,08	222,01	153,45	147,55	122,73	8,64	29,42	308,99	268,98	
X	4,05	221,04	155,55	148,39	115,24	8,55	29,65	308,82	268,16	
XI	4,07	220,84	151,43	143,45	114,70	8,32	30,30	321,21	275,67	
XII	4,10	221,24	147,23	144,81	105,96	9,23	30,68	290,10	279,98	
2017										
I	3,54	220,60	149,43	142,05	119,09	9,18	30,87	259,10	299,39	
II	3,54	219,09	148,12	140,99	106,00	9,93	30,63	287,35	359,13	

5. ЗАПОСЛЕНИ И ЗАРАДЕ

EMPLOYMENT AND SALARIES (WAGES)

Запослени

Од септембра 2015. године прелази се на нову методологију праћења формалне запослености, комбиновањем података из Централног регистра обавезног социјалног осигурања (ЦРОСО) и Статистичког пословног регистра (СПР).

Према претходним резултатима, у фебруару је у односу на претходни месец забележен пораст укупне регистроване запослености од 0,6% (13.046 лица), од чега је повећање запослености у радном односу код правних лица од 0,5% (7.884 запослена), а код предузетника за 0,7% (2.359 запослених).

У односу на фебруар 2016. укупна регистрована запосленост је већа за 2,5% (48.869 лица), од чега је повећање запослености у радном односу код правних лица од 2,0% (30.493 лица) и код предузетника од 5,7% (17.753 запослена).

Просечне зараде по запосленом исплаћене у фебруару 2017. године

Просечна зарада која је у Републици Србији исплаћена у фебруару 2017. године износи 64847 динара. У односу на просечну зараду исплаћену у јануару 2017. године, већа је номинално за 13,3% и реално за 12,5% , док у односу на просечну зараду исплаћену у фебруару 2016. године, већа је номинално за 5,8% , а реално за 2,5%.

Просечна зарада без пореза и доприноса која је у Републици Србији исплаћена у фебруару 2017. године износи 46990 динара. У односу на просечну зараду без пореза и доприноса исплаћену у јануару 2017. године, већа је номинално за 13,2% и реално за 12,4%, док у односу на просечну зараду без пореза и доприноса исплаћену у фебруару 2016. године, већа је номинално за 5,7% и реално за 2,4%.

Employed

Starting from September 2015, the new methodology of following formal employment has become applicable, which envisages the combining of the data from the Central Register of Social Contributions Payers (CRSCP) and the Statistical Business Register (SBR).

According to preliminary data, when February 2017 is related to the previous month the total registered employment was noted to grow by 0.6% (13 046 persons), of which number the formal employment with legal entities increased by 0.5% (7 884 employed persons), and for unincorporated enterprises registered was an increase by 0.7% (2 359 persons).

Compared to February 2016, the total registered employment increased by 2.5% (plus 48 869 employed persons); the employment with legal entities was registered to increase by 2.0% (30 493 persons), and the employment with unincorporated enterprises increased by 5.7% (17 753 persons).

Average salaries and wages paid in February 2017

The average salaries and wages paid in February 2017 in the Republic of Serbia amounted to RSD 64 847. Related to the average salaries and wages paid in January 2017 they increased by 13.3% in nominal terms, and by 12.5% in real terms; while in relation to the average salaries and wages paid in February 2016 they increased by 5.8% in nominal terms, and by 2.5% in real terms.

In the Republic of Serbia, the average net (taxes and contributions deducted) salaries and wages paid in February 2017 amounted to RSD 46 990. In relation to the average net salaries and wages paid in January 2017 they increased by 13.2% in nominal terms and by 12.4% in real terms; related to the average taxes and contributions deducted salaries and wages paid in February 2016 they increased by 5.7% in nominal terms and by 2.4% in real terms.

Запослени у правним лицима (привредна друштва, предузећа, задруге, установе и друге организације), лица која самостално обављају делатност, предузетници и запослени код њих
Employees at legal entities (companies, enterprises, cooperatives, institutions and other organizations) and persons performing activities for own account, entrepreneurs and their employees

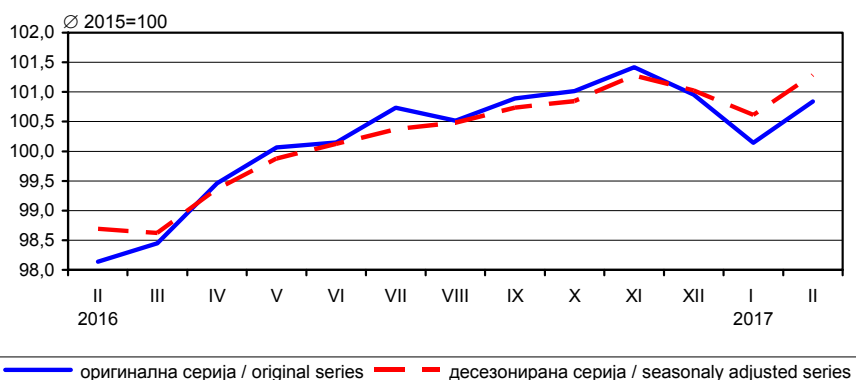

Номинални индекси просечних зарада, претходни месец = 100
Nominal indices of average salaries and wages, previous month = 100

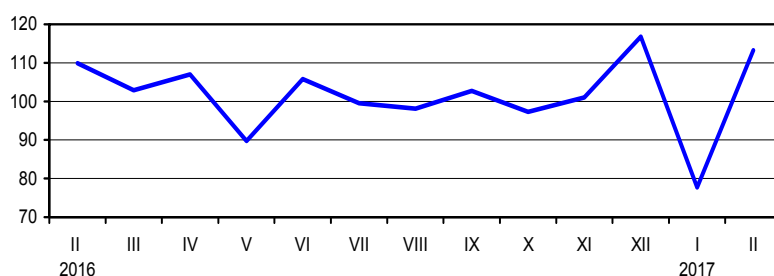

5.1. Регистрована запосленост у Републици Србији¹⁾ Registered employment in the Republic of Serbia¹⁾

хиљаде / thousand

	Укупно Total	Запослени у правним лицима (привредна друштва, предузећа, задруге, установе и друге организације), лица која самостално обављају делатност, предузетници и запослени код њих Employees at legal entities (companies, enterprises, cooperatives, institutions and other organizations) and persons performing activities for own account, entrepreneurs and their employees							Регистро- вани индивидуални пољопривре- дници Registered individual agricultural producers (farmers)
		свега / All	од тога : / where off:						
			запослени код правних лица Employees at legal entities	од тога : / where off:		предузетници и запослени код њих и лица која самостално обављају делатност Entrepreneurs and their employees and persons individually running business	од тога : / where off:		
				у радном односу Employees in „long-term employment“	ван радног односа Employees in „temporary and occasional employment“		у радном односу Employees in „long-term employment“	ван радног односа Employees in „temporary and occasional employment“	
2016									
II	1976	1885	1572	1515	57	313	311	2	91
III	1981	1891	1576	1520	57	314	312	2	90
IV	2000	1910	1593	1532	61	317	315	2	90
V	2012	1922	1600	1537	63	322	320	2	90
VI	2013	1924	1598	1534	64	325	323	2	89
VII	2024	1935	1608	1542	67	327	324	3	89
VIII	2019	1931	1603	1537	66	328	325	3	88
IX	2026	1938	1609	1543	65	329	327	2	88
X	2028	1940	1611	1547	64	330	327	2	88
XI	2036	1948	1616	1551	65	332	330	3	88
XII	2027	1939	1607	1547	60	332	329	3	88
2017									
I	2011	1923	1595	1538	57	328	326	2	88
II	2024	1937	1606	1546	60	331	328	2	88
I-II 2017									
I-II 2016	102,1	102,4	101,7	101,7	102,3	105,7	105,7	108,1	96,7

¹⁾ Претходни резултати / Preliminary data

5.2. Запослени у правним лицима (привредна друштва, предузећа, задруге, установе и друге организације), лица која самостално обављају делатност, предузетници и запослени код њих, по делатностима¹⁾ (I део)
Employees at legal entities (companies, enterprises, cooperatives, institutions and other organisations) and persons performing activities for own account, entrepreneurs and their employees, by sections¹⁾ (Part I)

хиљаде / thousand											
	Укупно Total	Пољо- привреда, шумарство и рибарство Agriculture, forestry and fishing	Рударство Mining and quarrying	Прерађивачка индустрија Manufacturing	Снабдевање електричном енергијом гасом и паром Electricity, gas, steam and air conditioning supply	Снабдевање водом и управљање отпадним водама Water supply and waste water management	Грађевинарство Construction	Трговина на велико и мало и поправка моторних возила Wholesale and retail trade, Motor vehicles repair	Саобраћај и складиштење Transportation and storage		
2016											
II	1885	33	25	381	31	34	84	319	111		
III	1891	33	25	383	31	33	85	320	112		
IV	1910	33	24	389	31	34	88	322	113		
V	1922	33	24	393	31	34	89	324	113		
VI	1924	34	24	395	31	34	90	325	114		
VII	1935	34	24	398	31	34	90	327	114		
VIII	1931	34	24	397	31	34	91	327	114		
IX	1938	34	24	399	30	34	91	327	114		
X	1940	33	24	401	30	34	90	328	114		
XI	1948	33	24	404	30	34	90	329	115		
XII	1939	33	24	406	29	34	86	328	112		
2017											
I	1923	32	24	403	28	34	84	326	112		
II	1937	32	24	406	29	34	85	327	112		
I-II 2017	102,4	98,8	97,9	106,3	91,4	101,6	100,5	102,3	101,0		
I-II 2016											

5.2. Запослени у правним лицима (привредна друштва, предузећа, задруге, установе и друге организације), лица која самостално обављају делатност, предузетници и запослени код њих, по делатностима¹⁾ (II део)
Employees at legal entities (companies, enterprises, cooperatives, institutions and other organisations) and persons performing activities for own account, entrepreneurs and their employees, by sections¹⁾ (Part II)

хиљаде / thousand											
	Услуге смештаја и исхране Accommodation and food services	Информисање и комуникације Information providing and communications	Финансијске делатности и делатност осигурања Financial and insurance activities	Пословање некретни- ма Real estate activities	Стручне, научне, иновационе и техничке делатности Professional, scientific, innovative and technical Activities	Административне и помоћне услугне делатности Administrative and support service activities	Државна управа и обавезно социјално осигурање Public administration and social insurance	Образовање Education	Здравствена и социјална заштита Human health And social work	Уметност, забава и рекреација Art, entertainment and recreation	Остале услугне делатности Other service activities
2016											
II	66	55	45	5	90	80	160	139	159	33	38
III	66	55	45	5	91	81	158	139	159	32	38
IV	67	55	45	5	90	84	159	139	160	32	38
V	68	55	45	6	91	84	160	140	160	33	40
VI	68	55	44	6	92	83	159	138	160	32	40
VII	69	55	45	6	92	88	159	136	160	33	40
VIII	69	56	44	6	92	88	158	134	159	33	40
IX	69	56	44	6	93	89	158	138	160	33	39
X	69	56	44	6	93	89	158	140	160	33	40
XI	69	56	44	6	93	89	158	140	160	33	40
XII	70	57	44	6	93	88	158	140	158	33	39
2017											
I	69	57	44	6	92	86	157	140	158	33	39
II	69	58	44	6	93	87	159	140	158	33	39
I-II 2017	105,3	105,8	98,1	102,2	103,5	107,3	98,8	101,1	99,2	102,1	103,0
I-II 2016											

¹⁾ Претходни резултати / Preliminary data

5.3. Незапослена лица¹⁾ у Републици Србији *Unemployed persons in the Republic of Serbia¹⁾*

	Стање крајем периода / State at the end of the period							У току периода / During the period			
	лица која траже запослење ²⁾ , укупно <i>Persons seeking employment²⁾ Total</i>	незапослена лица ³⁾ <i>Unemployed persons³⁾</i>	незапослена лица која први пут траже запослење <i>Unemployed persons seeking employment for the first time</i>	незапослена лица која су била запослена а траже запослење <i>Unemployed were employed but are seeking employment</i>	незапослена лица без квалификација <i>Unemployed persons without qualification</i>	лица која примају новчану накнаду <i>Persons receiving financial benefits</i>	незапослене жене <i>Unemployed women</i>		новопријављена лица <i>Newly registered persons</i>	запослени према евиденцији Националне службе за запошљавање <i>Employed, registered with the National Employment Service</i>	брисани са евиденције Националне службе за запошљавање <i>Deleted from the National Employment Service records</i>
свега <i>All</i>	без квалификација <i>Without qualification</i>										
2016											
II	877814	748416	248785	499631	235617	46539	381494	117918	40239	21770	53055
III	878444	748938	249271	499667	237367	47164	381959	118822	41169	25264	58909
IV	866665	735234	245337	489897	234947	46815	376188	117982	32765	26565	63170
V	855666	720718	240907	479811	232385	43987	369945	116956	31050	24961	66694
VI	843044	706611	237615	468996	228000	41288	364133	115095	32498	23974	71672
VII	835917	700041	235915	464126	224677	40666	362215	113679	32878	21132	65118
VIII	827582	692409	232946	459463	221559	40309	359572	112141	32344	19898	65929
IX	819892	684820	230933	453887	219895	40043	355227	111442	37258	27900	71262
X	819737	686721	232358	454363	220246	39864	356156	111557	38361	20275	60900
XI	822670	691951	232809	459142	220618	38934	358792	111599	36129	10100	53136
XII	828439	700947	232945	468002	222585	38294	358792	111897	39218	32866	50136
2017											
I	820235	693864	228441	465423	223162	38209	355222	111447	36485	15380	62524
II	822970	696579	229008	467571	224312	39991	356671	112022	34455	18353	49011

¹⁾ Извор: Национална служба за запошљавање. / Source: National Employment Service.

²⁾ Сходно члану 3. Закона о запошљавању и осигурању за случај незапослености („Службени гласник РС“ бр. 36/09).

According to the art.3 of the Act on employment and unemployment insurance ("Official Gazette of RS" No 36/09).

³⁾ Сходно члану 2. Закона о запошљавању и осигурању за случај незапослености („Службени гласник РС“ бр. 36/09).

According to the art.2 of the Act on employment and unemployment insurance ("Official Gazette of RS" No 36/09).

5.4. Просечне зараде¹⁾ по секторима делатности (I део)
Average salaries¹⁾ (wages) by sections of activities (Part I)

		РСД / RSD								
	Укупно <i>Total</i>	Пољопривреда, шумарство и рибарство <i>Agriculture, hunting and forestry</i>	Рударство <i>Mining and quarrying</i>	Прерађивачка индустрија <i>Manufacturing</i>	Снабдевање електричном енергијом, гасом и паром <i>Electricity, gas and steam supply</i>	Снабдевање вањем водом и управљање отпадним водама <i>Water supply and waste water management</i>	Грађевинарство <i>Construction</i>	Трговина на велико и мало и поправка моторних возила <i>Wholesale and retail trade, repair</i>	Саобраћај и складиштење <i>Transport, storage and communications</i>	Услуге смештаја и исхране <i>Accommodation and food services</i>
Република Србија Republic of Serbia										
2016										
II	61279	52175	97999	57743	94238	55828	54784	46807	64615	37678
III	63029	51533	106615	59340	113370	55125	53650	49918	63983	38319
IV	67464	54542	107566	64530	108472	57759	60086	51504	69360	38816
V	60520	53491	100212	55310	110447	54046	51451	49734	58477	37494
VI	64019	54321	102625	61955	108517	56688	58047	47220	66098	37780
VII	63699	54006	100446	60931	105007	56966	54058	48812	67009	37961
VIII	62474	53764	101254	58360	107004	56439	57939	48591	65036	39347
IX	64150	55293	104216	59365	110260	55726	59491	48999	68055	38744
X	62414	54995	99531	58393	106286	58625	59895	48259	64849	37503
XI	63061	54342	99391	59334	106827	56761	58772	48774	66649	37885
XII	73641	64204	101957	70716	108708	62911	66251	55472	73515	41108
2017										
I	57231	52447	103822	54643	106468	51275	52167	46316	60766	37620
II	64847	56462	105902	60685	110911	57497	57657	49882	67663	38977
<u>I-II 2017</u>										
I-II 2016	104,3	108,4	105,5	104,1	109,1	100,9	101,6	104,1	106,2	105,3

5.4. Просечне зараде¹⁾ по секторима делатности (II део)
Average salaries¹⁾ (wages) by sections of activities (Part II)

		РСД / RSD								
	Информисање и комуникације <i>Information providing and communications</i>	Финансијске делатности и делатност осигурања <i>Financial mediation and insurance activities</i>	Пословање некретностима <i>Real estate, renting activities</i>	Стручне, научне, иновационе и техничке делатности <i>Professional, scientific, innovative and technical activities</i>	Административне и помоћне услугне делатности <i>Administrative and auxiliary service activities</i>	Државна управа и обавезно социјално осигурање <i>Public administration and social insurance</i>	Образовање <i>Education</i>	Здравствена и социјална заштита <i>Health and social work</i>	Уметност, забава и рекреација <i>Art, entertainment and recreation</i>	Остале услугне делатности <i>Other service activities</i>
Република Србија Republic of Serbia										
2016										
II	106345	106967	70325	92757	52771	65524	55754	57655	51435	44704
III	114372	108415	70157	94780	48005	67557	56238	57238	52291	44730
IV	143536	125593	82078	132467	50788	69540	56708	58732	54570	46572
V	101674	99816	65742	94159	48812	65898	55431	56897	46406	45181
VI	115255	110320	70604	102647	49376	67751	56801	58348	49541	55823
VII	120586	119734	71925	96789	48239	67761	57168	57237	49590	48157
VIII	113019	108496	71580	91093	48461	68113	55482	57318	52238	49242
IX	126529	112335	80045	94556	48510	67789	60146	57651	51473	45587
X	111863	110270	65863	91226	48363	67111	56474	57158	50519	45058
XI	118255	108729	73671	98439	49760	67081	56215	57556	49845	44806
XII	142881	162573	77749	112638	52060	76850	59029	76372	58976	55794
2017										
I	94458	101049	60860	92153	45029	60691	57732	40590	45316	38047
II	127034	101367	72524	91870	54836	69103	58703	60789	52918	49379
<u>I-II 2017</u>										
I-II 2016	110,7	97,1	102,7	101,1	99,7	103,3	104,9	104,8	98,0	102,3

¹⁾ Приказивање података по делатностима врши се у складу са Уредбом о Класификацији делатности („Службени гласник РС”, број 54/10).
 The data presentation is performed in accordance with the Regulation on the Classification of Activities (“Official Herald of RS”, no. 54/10).

5.5. Просечне зараде¹⁾ без пореза и доприноса, по секторима делатности (I део)
Average salaries¹⁾ (wages), without taxes and contributions, by sections of activities (Part I)

	Укупно <i>Total</i>	Пољопривреда, шумарство и рибарство <i>Agriculture, hunting and forestry</i>	Рударство <i>Mining and quarrying</i>	Прерађивачка индустрија <i>Manufacturing</i>	Снабдевање електричном енергијом, гасом и паром <i>Electricity, gas and water supply</i>	Снабдевање водом и управљање отпадним водама <i>Water supply and waste water management</i>	Грађевинарство <i>Construction</i>	Трговина на велико и мало и поправка моторних возила <i>Wholesale and retail trade, repair</i>	Саобраћај и складиштење <i>Transport, storage and communications</i>	Услуге смештаја и исхране <i>Accommodation and food services</i>	РСД / RSD
Република Србија Republic of Serbia											
2016											
II	44450	37652	69985	42037	67218	40414	39759	34199	46842	27835	
III	45870	37255	76034	43362	80529	39890	39084	36959	46649	28280	
IV	49249	39227	77356	47314	77234	41857	43670	38049	50366	28534	
V	43951	38764	71477	40231	78611	39034	37363	36777	42833	27635	
VI	46450	39003	73282	44952	77209	40900	42230	34626	48069	27935	
VII	46280	39025	71639	44392	74773	41215	39280	35823	49305	28028	
VIII	45286	38800	72237	42299	76172	40730	42159	35605	47422	28999	
IX	46558	39902	74233	43084	78455	40105	43431	35944	49881	28557	
X	45281	39450	70982	42471	75618	42301	43770	35416	47512	27697	
XI	45767	39254	70875	43092	76059	41052	42763	35692	48980	27892	
XII	53456	46246	72706	51284	77368	45444	48479	40906	53712	30312	
2017											
I	41508	37926	74718	39747	75815	36931	38112	33951	44611	27767	
II	46990	40722	75475	44075	78920	41387	41866	36479	49150	28651	
I-II 2017											
I-II 2016	104,2	108,2	105,9	104,0	109,0	100,6	102,0	103,9	107,0	105,2	

5.5. Просечне зараде¹⁾ без пореза и доприноса, по секторима делатности (II део)
Average salaries¹⁾ (wages), without taxes and contributions, by sections of activities (Part II)

	Информисање и комуникације <i>Information providing and communications</i>	Финансијске делатности и делатност осигурања <i>Financial mediation and insurance activities</i>	Пословање некретностима <i>Real estate, renting activities</i>	Стручне, научне, иновационе и техничке делатности <i>Professional, scientific, innovative and technical activities</i>	Административне и помоћне услужне делатности <i>Administrative and auxiliary service activities</i>	Државна управа и обавезно социјално осигурање <i>Public administration and social insurance</i>	Образовање <i>Education</i>	Здравствена и социјална заштита <i>Health and social work</i>	Уметност, забава и рекреација <i>Art, entertainment and recreation</i>	Остале услужне делатности <i>Other service activities</i>	РСД / RSD
Република Србија Republic of Serbia											
2016											
II	80234	77424	50933	68334	38246	47104	40101	41568	37233	33008	
III	86420	79171	50539	70537	34848	48530	40524	41313	37909	33259	
IV	108142	90977	60443	103244	36933	50036	40784	42385	39573	34459	
V	76565	73596	47293	68124	35363	47325	39885	41034	33655	33617	
VI	86307	80122	50961	76831	35782	48742	40845	42143	36065	41024	
VII	90869	86672	52216	71343	34985	48622	41112	41303	36047	35603	
VIII	84395	78446	52063	67161	35389	48947	39924	41338	38018	36276	
IX	96641	81148	57968	69598	35133	48667	43195	41586	37023	33620	
X	83858	79643	47815	66841	35063	48202	40609	41256	36549	33242	
XI	88810	78558	54208	72710	36091	48178	40438	41572	36065	32991	
XII	106510	118863	56069	82581	37890	55157	42400	55249	42746	41145	
2017											
I	70396	73407	43942	67902	32659	43544	41432	29093	32739	28280	
II	95974	73390	52884	67541	39681	49622	42146	43768	38319	36387	
I-II 2017											
I-II 2016	110,1	97,3	103,1	100,8	99,7	103,3	104,7	104,7	97,3	102,2	

¹⁾ Приказивање података по делатностима врши се у складу са Уредбом о Класификацији делатности („Службени гласник РС”, број 54/10).
The data presentation is performed in accordance with the Regulation on the Classification of Activities (“Official Herald of RS”, no. 54/10).

5.6. Номинални индекси зарада¹⁾ по секторима делатности (I део)
Nominal salaries¹⁾ (wages) indices by sections of activities (Part I)

∅ 2016 = 100

	Укупно <i>Total</i>	Пољопривреда, шумарство и рибарство <i>Agriculture, hunting and forestry</i>	Рударство <i>Mining and quarrying</i>	Прерађивачка индустрија <i>Manufacturing</i>	Снабдевање електричном енергијом, гасом и паром <i>Electricity, gas and water supply</i>	Снабдевање водом и управљање отпадним водама <i>Water supply and waste water management</i>	Грађевинарство <i>Construction</i>	Трговина на велико и мало и поправка моторних возила <i>Wholesale and retail trade, repair</i>	Саобраћај и складиштење <i>Transport, storage and communications</i>	Услуге смештаја и исхране <i>Accommodation and food services</i>
Република Србија Republic of Serbia										
2016										
II	96,5	96,2	96,1	96,3	88,1	98,7	95,6	95,2	98,9	98,8
III	99,3	95,0	104,6	99,0	106,0	97,4	93,7	101,6	97,9	100,5
IV	106,3	100,6	105,5	107,6	101,4	102,1	104,9	104,8	106,2	101,8
V	95,3	98,6	98,3	92,2	103,2	95,5	89,8	101,2	89,5	98,3
VI	100,9	100,2	100,7	103,3	101,4	100,2	101,3	96,1	101,2	99,1
VII	100,4	99,6	98,5	101,6	98,1	100,7	94,4	99,3	102,6	99,5
VIII	98,4	99,1	99,3	97,3	100,0	99,8	101,1	98,9	99,5	103,2
IX	101,1	101,9	102,2	99,0	103,1	98,5	103,9	99,7	104,2	101,6
X	98,3	101,4	97,6	97,4	99,3	103,6	104,6	98,2	99,3	98,3
XI	99,3	100,2	97,5	99,0	99,8	100,3	102,6	99,2	102,0	99,3
XII	116,0	118,4	100,0	117,9	101,6	111,2	115,7	112,9	112,5	107,8
2017										
I	90,2	96,7	101,8	91,1	99,5	90,6	91,1	94,2	93,0	98,6
II	102,2	104,1	103,9	101,2	103,7	101,6	100,7	101,5	103,6	102,2
<u>I-II 2017</u>										
I-II 2016	104,3	108,4	105,5	104,1	109,1	100,9	101,6	104,1	106,2	105,3

5.6. Номинални индекси зарада¹⁾ по секторима делатности (II део)
Nominal salaries¹⁾ (wages) indices by sections of activities (Part II)

∅ 2016 = 100

	Информисање и комуникације <i>Information providing and communications</i>	Финансијске делатности и делатност осигурања <i>Financial mediation and insurance activities</i>	Пословање некретношћу <i>Real estate, renting activities</i>	Стручне, научне, иновационе и техничке делатности <i>Professional, scientific, innovative and technical activities</i>	Административне и помоћне услугне делатности <i>Administrative and auxiliary service activities</i>	Државна управа и обавезно социјално осигурање <i>Public administration and social insurance</i>	Образовање <i>Education</i>	Здравствена и социјална заштита <i>Health and social work</i>	Уметност, забава и рекреација <i>Art, entertainment and recreation</i>	Остале услугне делатности <i>Other service activities</i>
Република Србија Republic of Serbia										
2016										
II	90,6	93,4	98,3	93,4	106,9	96,9	98,3	100,1	100,2	94,7
III	97,4	94,6	98,0	95,5	97,3	99,9	99,2	99,4	101,9	94,8
IV	122,2	109,6	114,7	133,4	102,9	102,9	100,0	102,0	106,4	98,7
V	86,6	87,1	91,9	94,8	98,9	97,5	97,7	98,8	90,4	95,7
VI	98,1	96,3	98,7	103,4	100,0	100,2	101,1	101,3	96,6	118,3
VII	102,7	104,5	100,5	97,5	97,7	100,2	100,8	99,4	96,6	102,0
VIII	96,2	94,7	100,0	91,7	98,2	100,8	97,8	99,5	101,8	104,3
IX	107,7	98,1	111,9	95,2	98,3	100,3	106,0	100,1	100,3	96,6
X	95,3	96,3	92,0	91,9	98,0	99,3	99,6	99,3	98,5	95,5
XI	100,7	94,9	103,0	99,1	100,8	99,2	99,1	100,0	97,1	94,9
XII	121,7	141,9	108,7	113,5	105,5	113,7	104,1	132,6	114,9	118,2
2017										
I	80,4	88,2	85,1	92,8	91,2	89,8	101,8	70,5	88,3	80,6
II	108,2	88,5	101,4	92,5	111,1	102,2	103,5	105,6	103,1	104,6
<u>I-II 2017</u>										
I-II 2016	110,7	97,1	102,7	101,1	99,7	103,3	104,9	104,8	98,0	102,3

¹⁾ Приказивање података по делатностима врши се у складу са Уредбом о Класификацији делатности („Службени гласник РС”, број 54/10).
 The data presentation is performed in accordance with the Regulation on the Classification of Activities (“Official Herald of RS”, no. 54/10).

5.7. Реални индекси зарада¹⁾ по секторима делатности (I део) Real salaries¹⁾ (wages) indices by sections of activities (Part I)

∅ 2016 = 100

	Укупно <i>Total</i>	Пољопривреда, шумарство и рибарство <i>Agriculture, hunting and forestry</i>	Рударство <i>Mining and quarrying</i>	Прерађивачка индустрија <i>Manufacturing</i>	Снабдевање електричном енергијом, гасом и паром <i>Electricity, gas and water supply</i>	Снабдевање водом и управљање отпадним водама <i>Water supply and waste water management</i>	Грађевинарство <i>Construction</i>	Трговина на велико и мало и поправка моторних возила <i>Wholesale and retail trade, repair</i>	Саобраћај и складиштење <i>Transport, storage and communications</i>	Услуге смештаја и исхране <i>Accommodation and food services</i>
Република Србија Republic of Serbia										
2016										
II	97,2	96,9	96,8	97,0	88,7	99,4	96,3	95,9	99,6	99,5
III	100,2	95,9	105,5	99,9	107,0	98,3	94,6	102,5	98,8	101,4
IV	106,8	101,1	106,0	108,1	101,9	102,6	105,4	105,3	106,7	102,3
V	95,7	99,0	98,7	92,6	103,6	95,9	90,2	101,6	89,6	98,7
VI	101,2	100,5	101,0	103,6	101,7	100,5	101,6	96,4	101,5	99,4
VII	100,8	100,0	98,9	102,0	98,5	101,1	94,8	99,7	103,0	99,9
VIII	97,9	98,6	98,8	96,8	99,5	99,3	100,6	98,4	99,0	102,7
IX	101,2	102,0	102,3	99,1	103,2	98,6	104,0	99,8	104,3	101,7
X	97,8	100,9	97,1	96,9	98,8	103,1	104,1	97,7	98,8	97,8
XI	98,8	99,7	97,0	98,5	99,3	99,8	102,1	98,7	101,5	98,8
XII	115,7	118,0	99,7	117,5	101,3	110,9	115,4	112,6	112,2	107,5
2017										
I	88,7	95,1	100,1	89,6	97,8	89,1	89,6	92,6	91,4	97,0
II	99,7	101,6	101,4	98,7	101,2	99,1	98,2	99,0	101,1	99,7
<u>I-II 2017</u>										
I-II 2016	101,5	105,4	102,6	101,3	106,1	98,2	98,8	101,3	103,3	102,4

5.7. Реални индекси зарада¹⁾ по секторима делатности (II део) Real salaries¹⁾ (wages) indices by sections of activities (Part II)

∅ 2016 = 100

	Информисање и комуникације <i>Information providing and communications</i>	Финансијске делатности и делатност осигурања <i>Financial mediation and insurance activities</i>	Пословање некретноснама <i>Real estate, renting activities</i>	Стручне, научне, иновационе и техничке делатности <i>Professional, scientific, innovative and technical activities</i>	Административне и помоћне услужне делатности <i>Administrative and auxiliary service activities</i>	Државна управа и обавезно социјално осигурање <i>Public administration and social insurance</i>	Образовање <i>Education</i>	Здравствена и социјална заштита <i>Health and social work</i>	Уметност, забава и рекреација <i>Art, entertainment and recreation</i>	Остале услужне делатности <i>Other service activities</i>
Република Србија Republic of Serbia										
2016										
II	91,2	94,1	99,0	94,1	107,7	97,6	99,0	100,8	100,9	95,4
III	98,3	95,5	98,9	96,4	98,2	100,8	100,1	100,3	102,8	95,7
IV	122,8	110,2	115,3	134,1	103,4	103,4	100,5	102,5	106,9	99,2
V	86,9	87,4	92,3	95,2	99,3	97,9	98,1	99,2	90,8	96,1
VI	98,4	96,6	99,0	103,7	100,3	100,5	100,4	101,6	96,9	118,7
VII	103,1	104,9	100,9	97,9	98,1	100,6	101,2	99,8	97,0	102,4
VIII	95,7	94,2	99,5	91,2	97,7	100,3	97,3	99,0	101,3	103,8
IX	107,8	98,2	112,0	95,3	98,4	100,4	106,1	100,2	100,4	96,7
X	94,8	95,8	91,5	91,4	97,5	98,8	99,1	98,8	98,0	95,0
XI	100,2	94,4	102,5	98,6	100,3	98,7	98,6	99,5	96,6	94,4
XII	121,3	141,5	108,4	113,2	105,2	113,4	103,8	132,2	114,6	117,8
2017										
I	79,1	86,7	83,7	91,2	89,7	88,3	100,1	69,3	86,8	79,3
II	105,6	86,3	98,9	90,2	108,4	99,7	101,0	103,0	100,6	102,0
<u>I-II 2017</u>										
I-II 2016	107,7	94,5	99,9	98,3	97,0	100,5	102,0	101,9	95,3	99,5

¹⁾ Приказивање података по делатностима врши се у складу са Уредбом о Класификацији делатности („Службени гласник РС”, број 54/10).
The data presentation is performed in accordance with the Regulation on the Classification of Activities (“Official Herald of RS”, no. 54/10).

5.8. Номинални индекси¹⁾ зарада без пореза и доприноса, по секторима делатности (I део)
Nominal salaries¹⁾ (wages) indices, without taxes and contributions, by sections of activities (Part I)

∅ 2016 = 100

	Укупно <i>Total</i>	Пољопривреда, шумарство и рибарство <i>Agriculture, hunting and forestry</i>	Рударство <i>Mining and quarrying</i>	Прерађивачка индустрија <i>Manufacturing</i>	Снабдевање електричном енергијом, гасом и паром <i>Electricity, gas and water supply</i>	Снабдевање водом и управљање отпадним водама <i>Water supply and waste water management</i>	Грађевинарство <i>Construction</i>	Трговина на велико и мало и поправка моторних возила <i>Wholesale and retail trade, repair</i>	Саобраћај и складиштење <i>Transport, storage and communications</i>	Услуге смештаја и исхране <i>Accommodation and food services</i>
Република Србија Republic of Serbia										
2016										
II	96,4	96,2	96,2	96,4	88,3	98,9	95,4	94,6	98,2	9,0
III	99,5	95,2	104,5	99,4	105,7	97,6	93,7	102,3	97,8	100,6
IV	106,8	100,3	106,3	108,5	101,4	102,4	104,7	105,3	105,6	101,5
V	95,3	99,1	98,2	92,2	103,2	95,5	89,6	101,8	89,8	98,3
VI	100,8	99,7	100,7	103,1	101,4	100,1	101,3	95,8	100,8	99,3
VII	100,4	99,7	98,4	101,8	98,2	100,8	94,2	99,1	103,4	99,7
VIII	98,2	99,2	99,3	97,0	100,0	99,7	101,1	98,5	99,4	103,1
IX	101,0	102,0	102,0	98,8	103,0	98,1	104,2	99,4	104,6	101,5
X	98,2	100,8	97,5	97,4	99,3	103,5	105,0	98,0	99,6	98,5
XI	99,3	100,3	97,4	98,8	99,9	100,4	102,6	98,7	102,7	99,2
XII	116,0	118,2	99,9	117,6	101,6	111,2	116,3	113,2	112,6	107,8
2017										
I	90,0	96,9	102,7	91,1	99,6	90,4	91,4	93,9	93,5	98,7
II	101,9	104,1	103,7	101,0	103,6	101,3	100,4	100,9	103,0	101,9
<u>I-II 2017</u>										
I-II 2016	104,2	108,2	105,9	104,0	109,0	100,6	102,0	103,9	107,0	105,2

5.8. Номинални индекси¹⁾ зарада без пореза и доприноса, по секторима делатности (II део)
Nominal salaries¹⁾ (wages) indices, without taxes and contributions, by sections of activities (Part II)

∅ 2016 = 100

	Информисање и комуникације <i>Information providing and communications</i>	Финансијске делатности и делатност осигурања <i>Financial mediation and insurance activities</i>	Пословање некретношћу <i>Real estate, renting activities</i>	Стручне, научне, иновационе и техничке делатности <i>Professional, scientific, innovative and technical activities</i>	Административне и помоћне услужне делатности <i>Administrative and auxiliary service activities</i>	Државна управа и обавезно социјално осигурање <i>Public administration and social insurance</i>	Образовање <i>Education</i>	Здравствена и социјална заштита <i>Health and social work</i>	Уметност, забава и рекреација <i>Art, entertainment and recreation</i>	Остале услужне делатности <i>Other service activities</i>
Република Србија Republic of Serbia										
2016										
II	90,8	93,1	98,1	92,8	106,8	97,0	98,3	100,0	100,0	94,7
III	97,8	95,2	97,4	95,8	97,3	99,9	99,3	99,4	101,8	95,4
IV	122,4	109,4	116,4	140,2	103,1	103,0	100,0	102,0	106,3	98,8
V	86,6	88,5	91,1	92,5	98,7	97,5	97,8	98,8	90,4	96,4
VI	97,7	96,3	98,2	104,3	99,9	100,4	100,1	101,4	96,9	117,6
VII	102,8	104,2	100,6	96,9	97,7	100,1	100,8	99,4	96,8	102,1
VIII	95,5	94,3	100,3	91,2	98,8	100,8	97,9	99,5	102,1	104,0
IX	109,4	97,6	111,7	94,5	98,1	100,2	105,9	100,1	99,5	96,4
X	94,9	95,8	92,1	90,7	97,9	99,3	99,6	99,3	98,2	95,3
XI	100,5	94,5	104,4	98,7	100,7	99,2	99,1	100,1	96,9	94,6
XII	120,5	142,9	108,0	112,1	105,8	113,6	103,9	133,0	114,8	118,0
2017										
I	79,7	88,3	84,6	92,2	91,2	89,7	101,6	70,0	87,9	81,1
II	108,6	88,2	101,9	91,7	110,8	102,2	103,3	105,3	102,9	104,3
<u>I-II 2017</u>										
I-II 2016	110,1	97,3	103,1	100,8	99,7	103,3	104,7	104,7	97,3	102,2

¹⁾ Приказивање података по делатностима врши се у складу са Уредбом о Класификацији делатности („Службени гласник РС”, број 54/10).
 The data presentation is performed in accordance with the Regulation on the Classification of Activities (“Official Herald of RS”, no. 54/10).

5.9. Реални индекси¹⁾ зарада без пореза и доприноса, по секторима делатности (I део) **Real salaries¹⁾ (wages) indices, without taxes and contributions, by sections of activities (Part I)**

∅ 2016 = 100

	Укупно <i>Total</i>	Пољопривреда, шумарство и рибарство <i>Agriculture, hunting and forestry</i>	Рударство <i>Mining and quarrying</i>	Прерађивачка индустрија <i>Manufacturing</i>	Снабдевање електричном енергијом, гасом и паром <i>Electricity, gas and water supply</i>	Снабдевање водом и управљање отпадним водама <i>Water supply and waste water management</i>	Грађевинарство <i>Construction</i>	Трговина на велико и мало и поправка моторних возила <i>Wholesale and retail trade, repair</i>	Саобраћај и складиштење <i>Transport, storage and communications</i>	Услуге смештаја и исхране <i>Accommodation and food services</i>
Република Србија Republic of Serbia										
2016										
II	97,1	96,9	96,9	97,1	88,9	99,6	96,1	95,3	98,9	99,7
III	100,4	96,1	105,4	100,3	106,7	98,5	94,6	103,2	98,7	101,5
IV	107,3	100,8	106,8	109,0	101,9	102,9	105,2	105,8	106,1	102,0
V	95,7	99,5	98,6	92,6	103,6	95,9	90,0	102,2	90,2	98,7
VI	101,1	100,0	101,0	103,4	101,7	100,4	101,6	96,1	101,1	99,6
VII	100,8	100,1	98,8	102,2	98,6	101,2	94,6	99,5	103,8	100,1
VIII	97,7	98,7	98,8	96,5	99,5	99,2	100,6	98,0	98,9	102,6
IX	101,1	102,1	102,1	98,9	103,1	98,2	104,3	99,5	104,7	101,6
X	97,7	100,3	97,0	96,9	98,8	103,0	104,5	97,5	99,1	98,0
XI	98,8	99,8	96,9	98,3	99,4	99,9	102,1	98,2	102,2	98,7
XII	115,7	117,8	99,6	117,2	101,3	110,9	116,0	112,9	112,3	107,5
2017										
I	88,5	95,3	101,0	89,6	97,9	88,9	89,9	92,3	91,9	97,1
II	99,4	101,6	101,2	98,5	101,1	98,8	98,0	98,4	100,5	99,4
I-II 2017										
I-II 2016	101,4	105,3	103,0	101,2	106,0	97,9	99,2	101,1	104,1	102,3

5.9. Реални индекси¹⁾ зарада без пореза и доприноса, по секторима делатности (II део) **Real salaries¹⁾ (wages) indices, without taxes and contributions, by sections of activities (Part II)**

∅ 2016 = 100

	Информисање и комуникације <i>Information providing and communications</i>	Финансијске делатности и делатност осигурања <i>Financial mediation and insurance activities</i>	Пословање некретностима <i>Real estate, renting activities</i>	Стручне, научне, иновационе и техничке делатности <i>Professional, scientific, innovative and technical activities</i>	Административне и помоћне услужне делатности <i>Administrative and auxiliary service activities</i>	Државна управа и обавезно социјално осигурање <i>Public administration and social insurance</i>	Образовање <i>Education</i>	Здравствена и социјална заштита <i>Health and social work</i>	Уметност, забава и рекреација <i>Art, entertainment and recreation</i>	Остале услужне делатности <i>Other service activities</i>
Република Србија Republic of Serbia										
2016										
II	91,4	93,8	98,8	93,5	107,6	97,7	99,0	100,7	100,7	95,4
III	98,7	96,1	98,3	96,7	98,2	100,8	100,2	100,3	102,7	96,3
IV	123,0	109,9	117,0	140,9	103,6	103,5	100,5	102,5	106,8	99,3
V	86,9	88,9	91,5	92,9	99,1	97,9	98,2	99,2	90,8	96,8
VI	98,0	96,6	98,5	104,6	100,2	100,7	100,4	101,7	97,2	118,0
VII	103,2	104,6	101,0	97,3	98,1	100,5	101,2	99,8	97,2	102,5
VIII	95,0	93,8	99,8	90,7	98,3	100,3	97,4	99,0	101,6	103,5
IX	109,5	97,7	111,8	94,6	98,2	100,3	106,0	100,2	99,6	96,5
X	94,4	95,3	91,6	90,2	97,4	98,8	99,1	98,8	97,7	94,8
XI	100,0	94,0	103,9	98,2	100,2	98,7	98,6	99,6	96,4	94,1
XII	120,1	142,5	107,7	111,8	105,5	113,3	103,6	132,6	114,5	117,6
2017										
I	78,4	86,8	83,2	90,7	89,7	88,2	99,9	68,8	86,4	79,7
II	106,0	86,0	99,4	89,5	108,1	99,7	100,8	102,7	100,4	101,8
I-II 2017										
I-II 2016	107,1	94,6	100,3	98,1	97,0	100,5	101,8	101,8	94,6	99,4

¹⁾ Приказивање података по делатностима врши се у складу са Уредбом о Класификацији делатности („Службени гласник РС”, број 54/10).
The data presentation is performed in accordance with the Regulation on the Classification of Activities (“Official Herald of RS”, no. 54/10).

5.10. Просечне зараде по регионима²⁾
Average wages (salaries) by regions²⁾

РСД / RSD

	Зараде Wages (salaries)	Зараде без пореза и доприноса Wages (salaries) without taxes and contributions	Номинални индекси (претходни месец = 100)	
			Nominal indices (previous month= 100)	
			Зараде Wages (salaries)	Зараде без пореза и доприноса Wages (salaries) without taxes and contributions
Република Србија – укупно Republic of Serbia – total				
IX 2016	64150	46558	102,7	102,8
X 2016	62414	45281	97,3	97,3
XI 2016	63061	45767	101,0	101,1
XII 2016	73641	53456	116,8	116,8
I 2017	57231	41508	77,7	77,6
II 2017	64847	46990	113,3	113,2
СРБИЈА – СЕВЕР SRBIJA – SEVER				
IX 2016	71188	51756	102,4	102,7
X 2016	69110	50187	97,1	97,0
XI 2016	70098	50922	101,4	101,5
XII 2016	83502	60720	119,1	119,2
I 2017	62413	45289	74,7	74,6
II 2017	71829	52098	115,1	115,0
Београдски регион Beogradski region				
IX 2016	80759	58867	103,2	103,7
X 2016	77752	56530	96,3	96,0
XI 2016	78598	57191	101,1	101,2
XII 2016	92787	67650	118,1	118,3
I 2017	72130	52367	77,7	77,4
II 2017	80793	58698	112,0	112,1
Регион Војводине Region Vojvodine				
IX 2016	61120	44277	101,4	101,4
X 2016	60060	43543	98,3	98,3
XI 2016	61211	44369	101,9	101,9
XII 2016	73821	53494	120,6	120,6
I 2017	52282	37910	70,8	70,9
II 2017	62505	45233	119,6	119,3
СРБИЈА – ЈУГ SRBIJA – JUG				
IX 2016	54741	39607	103,1	103,0
X 2016	53476	38734	97,7	97,8
XI 2016	53647	38868	100,3	100,3
XII 2016	60458	43746	112,7	112,6
I 2017	50313	36460	83,2	83,3
II 2017	55518	40165	110,3	110,2
Регион Шумадије и Западне Србије Region Šumadije i Zapadne Srbije				
IX 2016	53507	38827	102,8	102,8
X 2016	52544	38145	98,2	98,2
XI 2016	52440	38067	99,8	99,8
XII 2016	60710	44042	115,8	115,7
I 2017	49773	36189	82,0	82,2
II 2017	54181	39274	108,9	108,5
Регион Јужне и Источне Србије Region Južne i Istočne Srbije				
IX 2016	56231	40547	103,5	103,2
X 2016	54598	39443	97,1	97,3
XI 2016	55095	39829	100,9	101,0
XII 2016	60157	43391	109,2	108,9
I 2017	50959	36783	84,7	84,8
II 2017	57120	41231	112,1	112,1
Регион Косово и Метохија Region Kosovo i Metohija

²⁾ Територијална подела је извршена према Уредби о номенклатури статистичких територијалних јединица („Службени гласник РС“, бр. 109/09 и 46/10).
Territorial distribution is made according to the Regulation on the nomenclature of the statistical territorial units (“Official Herald of RS”, no. 109/09 and 46/10).

6. СТАНОВНИШТВО

POPULATION

6.1. Рођења и умирања¹⁾
Births and deaths¹⁾

	Рођени / Births					Витални индекс ²⁾ Vital Index ²⁾	Умрли / Deaths					
	укупно Total	мушки Male	женски Female	мртво-рођени од укупно рођених Stillbirths of total births	рођени на 1000 становника Births per 1000 inhabitants		укупно Total	мушки Male	женски Female	одојчад од укупно умрлих Infants of total deaths	умрли на 1000 становника Deaths per 1000 inhabitants	одојчад на 1000 живорођених Infants per 1000 live births
Република Србија Republic of Serbia												
∅ I-II 2016	3973	2031	1942	25	6,7	0,48	8336	4103	4233	20	14,0	5,1
∅ I-II 2017	4529	2351	2178	21	7,7	0,43	10413	5028	5385	24	17,8	5,3
2016												
II	5124	2565	2559	32	8,7	0,57	9107	4411	4696	25	15,2	4,9
III	5124	2655	2469	28	8,6	0,60	8478	4305	4173	31	14,3	4,1
IV	4813	2509	2304	24	8,1	0,61	7837	3992	3845	32	13,2	6,7
V	5060	2575	2485	32	8,5	0,58	8611	4341	4270	24	14,5	4,8
VI	5265	2723	2542	39	8,9	0,66	7967	4045	3922	35	13,5	6,7
VII	5872	3060	2812	32	9,9	0,78	7477	3748	3729	21	12,6	3,6
VIII	6542	3334	3208	34	11,1	0,81	8046	4060	3986	21	13,6	3,2
IX	6224	3254	2970	40	10,5	0,82	7548	3819	3729	27	12,7	4,4
X	5745	2984	2761	23	9,7	0,69	8262	4155	4107	25	14,0	4,4
XI	5824	3003	2821	28	9,8	0,68	8574	4314	4260	26	14,5	4,5
XII	7067	3631	3436	32	11,9	0,59	11838	5890	5948	27	20,0	3,8
2017												
I	4083	2122	1961	19	7,0	0,36	11297	5405	5892	19	19,3	4,6
II	4973	2579	2394	23	8,5	0,52	9528	4651	4877	29	16,2	5,8
I-II 2017 I-II 2016	114	116	112	84	-	-	125	123	127	120	-	-
СРБИЈА – СЕВЕР SRBIJA – SEVER												
∅ I-II 2016	2158	1096	1062	10	7,2	0,52	4142	2050	2092	17	13,9	7,7
∅ I-II 2017	2457	1278	1179	13	8,3	0,47	5171	2472	2699	18	17,4	7,1
2016												
II	2869	1441	1428	20	9,6	0,67	4245	2068	2177	19	14,2	6,7
III	2896	1497	1399	21	9,7	0,66	4372	2271	2101	27	14,7	9,4
IV	2659	1371	1288	20	8,9	0,68	3881	2027	1854	28	13,0	10,6
V	2868	1481	1387	26	9,6	0,69	4137	2077	2060	19	13,9	6,7
VI	2936	1493	1443	27	9,8	0,77	3766	1936	1830	28	12,6	9,6
VII	3249	1711	1538	18	10,9	0,91	3550	1762	1788	16	11,9	4,9
VIII	3648	1842	1806	27	12,2	0,92	3921	1956	1965	17	13,2	4,7
IX	3437	1779	1658	29	11,5	0,93	3657	1825	1832	21	12,3	6,2
X	3271	1675	1596	18	11,0	0,79	4128	2036	2092	19	13,8	5,8
XI	3201	1673	1528	20	10,7	0,77	4121	2024	2097	18	13,8	5,7
XII	4055	2103	1952	20	13,6	0,74	5423	2715	2708	20	18,2	5,0
2017												
I	2064	1079	985	10	7,0	0,35	5950	2782	3168	16	20,0	7,7
II	2848	1476	1372	15	9,6	0,65	4392	2162	2230	19	14,8	6,7
I-II 2017 I-II 2016	114	117	111	130	-	-	125	121	129	106	-	-

* Исправљен податак / Corrected data.

¹⁾ Подаци по месецима исказани су према месту регистрације, а годишњи подаци се исказују по месту сталног становања.
Data by months are shown according to the place of registration and annual data according to the place of permanent residence.²⁾ Витални индекс представља однос између броја живорођених и броја умрлих.
Vital index presents the ratio of live births and deaths.

6.1. Рођења и умирања¹⁾ (наставак) Births and deaths¹⁾ (continued)

	Рођени / Births					Витални индекс ²⁾ Vital Index ²⁾	Умрли / Deaths					
	укупно Total	мушки Male	женски Female	мртворо- ђени од укупно рођених Stillbirths of total births	рођени на 1000 станов- ника Births per 1000 inhabitants		укупно Total	мушки Male	женски Female	одојчад од укупно умрлих Infants of total deaths	умрли на 1000 станов- ника Deaths per 1000 inhabitants	одојчад на 1000 живо- рођених Infants per 1000 live births
СРБИЈА – ЈУГ SRBIJA – JUG												
∅ I-II 2016	1816	936	880	13	6,2	0,44	4195	2053	2142	4	14,1	1,9
∅ I-II 2017	2072	1073	999	9	7,2	0,39	5242	2556	2686	7	18,1	3,1
2016												
II	2255	1124	1131	12	7,7	0,47	4862	2343	2519	6	16,2	2,7
III	2228	1158	1070	7	7,5	0,54	4106	2034	2072	4	14,0	1,8
IV	2154	1138	1016	4	7,3	0,54	3956	1965	1991	4	13,5	1,9
V	2192	1094	1098	6	7,5	0,49	4474	2264	2210	5	15,2	2,3
VI	2329	1230	1099	12	7,9	0,55	4201	2109	2092	7	14,3	3,0
VII	2623	1349	1274	14	8,9	0,66	3927	1986	1941	5	13,4	1,9
VIII	2894	1492	1402	7	9,8	0,70	4125	2104	2021	4	14,0	1,4
IX	2787	1475	1312	11	9,5	0,71	3891	1994	1897	6	13,2	2,2
X	2474	1309	1165	5	8,4	0,60	4134	2119	2015	6	14,1	2,4
XI	2623	1330	1293	8	8,9	0,59	4453	2290	2163	8	15,2	3,1
XII	3012	1528	1484	12	10,2	0,47	6415	3175	3240	7	21,8	2,3
2017												
I	2019	1043	976	9	7,0	0,38	5347	2623	2724	3	18,5	1,4
II	2125	1103	1022	8	7,3	0,41	5136	2489	2647	10	17,7	4,7
I-II 2017 I-II 2016	114	115	114	69	-	-	125	125	125	175	-	-

¹⁾ Подаци по месецима исказани су према месту регистрације, а годишњи подаци се исказују по месту сталног становања.

Data by months are shown according to the place of registration and annual data according to the place of permanent residence.

²⁾ Витални индекс представља однос између броја живорођених и броја умрлих. / Vital index presents ratio of live births and deaths.

6.2. Природни прираштај¹⁾ Natural increase¹⁾

	Република Србија / Republic of Serbia					
	укупно / Total		Србија – север / Srbija – sever		Србија – југ / Srbija – jug	
	свега All	на 1000 становника Per 1000 inhabitants	свега All	на 1000 становника Per 1000 inhabitants	свега All	на 1000 становника Per 1000 inhabitants
∅ I-II 2016	-4338	-7,3	-1995	-6,7	-2341	-8,0
∅ I-II 2017	-5906	-10,1	-2727	-9,2	-3179	-11,0
2016						
II	-4015	-6,8	-1396	-4,7	-2619	-8,9
III	-3382	-5,7	-1497	-5,0	-1885	-6,4
IV	-3048	-5,2	-1242	-4,2	-1806	-6,1
V	-3583	-6,1	-1295	-4,3	-2288	-7,8
VI	-2741	-4,6	-857	-2,9	-1884	-6,4
VII	-1637	-2,8	-319	-1,1	-1318	-4,5
VIII	-1538	-2,6	-300	-1,0	-1238	-4,2
IX	-1364	-2,3	-249	-0,8	-1115	-3,8
X	-2540	-4,3	-875	-2,9	-1665	-5,7
XI	-2778	-4,7	-940	-3,2	-1838	-6,3
XII	-4803	-8,1	-1388	-4,7	-3415	-11,7
2017						
I	-7233	-12,3	-3896	-13,1	-3337	-11,5
II	-4578	-7,8	-1559	-5,3	-3019	-10,4
I-II 2017 I-II 2016	136	-	137	-	136	-

* Исправљен податак / Corrected data.

¹⁾ Подаци по месецима исказани су према месту регистрације, а годишњи подаци се исказују по месту сталног становања.

Data by months are shown according to the place of registration and annual data according to the place of permanent residence.

6.3. Закључени и разведени бракови¹⁾ Marriages and divorces¹⁾

	Закључени бракови / Marriages				Разведени бракови / Divorces				
	Република Србија / Republic of Serbia			на 1000 становника Републике Србије Per 1000 inhabitants of the Republic of Serbia	Република Србија / Republic of Serbia			на 1000 становника Републике Србије Per 1000 inhabitants of the Republic of Serbia	на 1000 склопљених бракова у Републици Србији Per 1000 contracted marriages in the Republic of Serbia
	укупно Total	Србија – север Srbija-sever	Србија – југ Srbija-jug		укупно Total	Србија – север Srbija-sever	Србија – југ Srbija-jug		
∅ I-II 2016	1560	786	774	2,6	525	348	177	0,9	336,1
∅ I-II 2017	1579	810	769	2,7	445	273	172	0,8	281,6
2016									
II	1742	906	836	2,9	620	350	270	1,1	355,9
III	2128	1122	1006	3,6	678	448	230	1,1	318,6
IV	1949	1070	879	3,3	535	304	231	0,9	274,5
V	4411	2255	2156	7,5	529	239	290	0,9	119,9
VI	3773	2140	1633	6,4	623	357	266	1,1	165,1
VII	3353	1659	1694	5,7	686	450	236	1,2	204,6
VIII	3644	1903	1741	6,2	819	394	425	1,4	224,8
IX	4597	2498	2099	7,8	722	424	298	1,2	157,1
X	4342	2191	2151	7,3	846	542	304	1,4	194,8
XI	2700	1372	1328	4,6	653	237	416	1,1	241,9
XII	2294	994	1300	3,9	1977	905	1072	3,3	861,8
2017									
I	1384	678	706	2,4	344	234	110	0,6	248,5
II	1773	942	831	3,0	545	312	233	0,9	307,3
I-II 2017	101	103	99	-	85	78	97	-	-
I-II 2016									

¹⁾ Подаци по месецима исказани су према месту регистрације, а годишњи подаци се исказују по месту сталног становања.
Data by months are shown according to the place of registration and annual data according to the place of permanent residence.

7. ИНДУСТРИЈА

INDUSTRY

Индустријска производња у у периоду јануар– фебруар 2017. године, у поређењу са истим периодом 2016. године, већа је за 0,7%. Посматрано по секторима, у периоду јануар – фебруар 2017. године, у поређењу са истим периодом 2016. године, у сектору Прерађивачка индустрија остварен је раст од 5,5%, у сектору Рударство забележен је пад од 2,9%, а у сектору Снабдевање електричном енергијом, гасом, паром и климатизација забележен је пад од 9,8%.

Индустријска производња у Републици Србији у фебруару 2017. године мања је за 1,7% него у фебруару 2016. године, а у односу на просек 2016. године мања је за 8,2%. Посматрано по секторима: у фебруару 2017. године, у односу на исти месец 2016, забележена су следећа кретања: сектор Прерађивачка индустрија – раст од 2,5%, сектор Рударство – пад од 1,4%, и сектор Снабдевање електричном енергијом, гасом, паром и климатизација – пад од 12,8%.

Подаци о индустријској производњи по наменским групама у фебруару 2017. године, у односу на исти месец претходне године, показују да је дошло до раста у производњи:

- капиталних производа (7,3%),
- трајних производа за широку потрошњу (5,5%), и
- интермедијарних производа, осим енергије (4,9%),

пад је забележен у производњи:

- енергије (10,4%),

док су

нетрајни производи за широку потрошњу остали на истом нивоу.

In the period January – February 2017 industrial production increased by 0.7% when related to the same period 2016. Observed by the CA sections and when the period January – February 2017 is related to the same period 2016, the section of Manufacturing expressed growth of 5.5%, for the section of Mining noted was fall of 2.9%, and for the section of Electricity, gas, steam and air conditioning supply noted was fall of 9.8%.

In February 2017 industrial production in the Republic of Serbia decreased by 1.7% in comparison to February 2016, and when related to the 2016 average it decreased by 8.2%. Observed by the CA sections, when February 2017 is related to February 2016, the following trends were recorded: Manufacturing – growth of 2.5%, Mining – fall of 1.4%, and Electricity, gas, steam and air conditioning supply – fall of 12.8%.

The data on industrial production by MIGs for February 2017 compared to those for February 2016, indicate growth in the production of:

- capital products, 7.3%,
- durable consumer goods, 5.5%, and
- intermediate products, energy excluded, 4.9%;

fall was noted for the production of:

- energy, 10.4%;

while the production of

- non-durable consumer goods remained remained

on unchanged level.

Индустријска производња
Industrial production

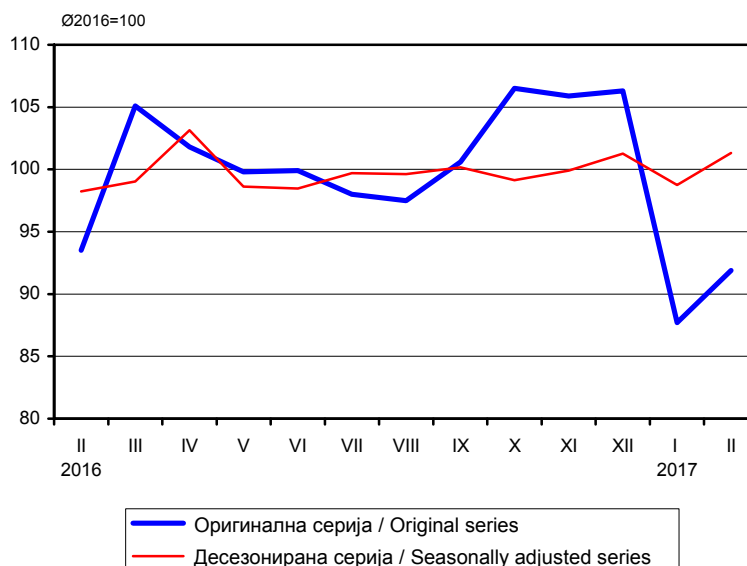

7.1. Индекси индустријске производње, по секторима Indices of industrial production, by sections

∅ 2016 = 100

	Индустрија – укупно <i>Industry – total</i>	Рударство <i>Mining and quarrying</i>	Прерађивачка индустрија <i>Manufacturing</i>	Снабдевање електричном енергијом, гасом и паром и климатизација <i>Electricity, gas, steam and air conditioning supply</i>
Република Србија / Republic of Serbia				
2016				
II	93,4	99,5	86,5	115,5
III	105	105,2	100,9	119,6
IV	101,7	98,9	103,4	97
V	99,8	88,9	102,5	94,2
VI	99,8	76,6	107,5	81,5
VII	98	103,9	101,6	83
VIII	97,5	105,7	98,2	92,3
IX	100,7	105,2	103,8	88,4
X	106,6	108,4	108,6	98,8
XI	106	105,5	107	102,7
XII	106,4	105,7	105,9	108,3
2017				
I	87,7	92,2	80,8	110,3
II	91,8	98,1	88,7	100,7
I-II 2017 I-II 2016	100,7	97,1	105,5	90,2

7.2. Индекси залиха индустријских производа, по секторима Indices of industrial products' stocks, by sections

∅ 2016 = 100

	Индустрија – укупно <i>Industry – total</i>	Рударство <i>Mining and quarrying</i>	Прерађивачка индустрија <i>Manufacturing</i>	Снабдевање електричном енергијом, гасом и паром и климатизација <i>Electricity, gas, steam and air conditioning supply</i>
Република Србија / Republic of Serbia				
2016				
II	101,4	98,2	101,5	-
III	100,3	99,8	100,3	-
IV	97,1	94	97,2	-
V	97,4	97,9	97,3	-
VI	96,3	98,8	96,2	-
VII	96,8	101,2	96,6	-
VIII	94,4	97,6	94,3	-
IX	96,6	104,2	96,3	-
X	102,4	103,2	102,4	-
XI	107,2	101,4	107,4	-
XII	107,8	104,1	107,9	-
2017				
I	112,4	104,1	112,7	-
II	111,8	103,0	112,1	-
I-II 2017 I-II 2016	110	95,5	90,7	-

7.3. Индекси индустријске производње, по економској намени
Indices of industrial production, by MIGs

∅ 2016 = 100

	Индустрија, укупно <i>Industry, total</i>	Енергија <i>Energy</i>	Интермедијарни производи, осим енергије <i>Intermediate products, energy excluded</i>	Капитални производи <i>Capital goods</i>	Трајни производи за широку потрошњу <i>Durable consumer goods</i>	Нетрајни производи за широку потрошњу <i>Non-durable consumer goods</i>
Република Србија <i>Republic of Serbia</i>						
2016						
II	93,4	109,6	86,1	96,1	78,4	84,2
III	105	114,3	103,2	107,2	87,2	98
IV	101,7	100,3	105	104,9	87,9	100,5
V	99,8	96	106,6	103,4	94,4	96,7
VI	99,9	83,8	108,3	104,7	103	106,9
VII	98	93,2	101,5	95,5	104,2	99,6
VIII	97,5	94,8	103,3	77	112,6	99,2
IX	100,7	78,7	108,5	109,2	127	111,5
X	106,6	103,2	106,7	100,8	125,2	110,2
XI	106	104,7	101,5	106,9	115,3	110,6
XII	106,4	108,1	99,8	110,8	96,3	115,7
2017						
I	87,3	105,4	78,0	91,3	68,1	79,3
II	91,8	98,2	90,3	103,1	82,8	84,2
I-II 2017						
I-II 2016	100,7	91,1	108,2	108,2	102,6	104,9

7.4. Индекси промета у индустрији
Turnover indices in industry

∅ 2016 = 100

	Промет у индустрији – укупно <i>Turnover in industry - total</i>	Промет на домаћем тржишту <i>Turnover on domestic market</i>	Промет на иностраном тржишту <i>Turnover on non-domestic market</i>
Република Србија / Republic of Serbia			
2016			
II	89	86,5	92
III	102	103,6	100,3
IV	102	101	103,8
V	96	94,1	100,1
VI	104	104,3	102,6
VII	101	98,9	105
VIII	97	100	92,3
IX	109	108,7	110,2
X	106	107,4	102,4
XI	106	105,6	107,7
XII	117	122,3	107,6
2017			
I	75,3	70,4	83,2
II	89,5	84,8	97,1

8. ГРАЂЕВИНАРСТВО

CONSTRUCTION

Вредност изведених радова извођача из Републике Србије за период јануар–децембар 2016. године порасла је за 2,6% у односу на исти период 2015. године. Посматрано према врсти грађевина, вредност радова изведених на зградама у том периоду порасла је за 17,2%, док је на осталим грађевинама опала за 3,3%.

Вредност нових уговора извођача из Републике Србије за период јануар–децембар 2016. године порасла је за 22,8% у односу на исти период 2015. године.

Укупан број издатих дозвола за период јануар - фебруар 2017. године већи је за 120,6% у односу на исти период претходне године. Број издатих дозвола за зграде већи је за 114,6%, док је број издатих дозвола за остале грађевине већи за 136,7%.

Број станова у периоду јануар - фебруар 2017. године, у односу на исти период 2016, према издатим грађевинским дозволама, мањи је за 5,2%, док је површина станова, према издатим дозволама, већа за 2,1%.

The value of construction works that contractors from the Republic of Serbia carried out in the period January – December 2016 increased by 2.6% in relation to the same period 2015. Regarding by type of constructions, in the period observed the value of works on buildings increased by 17.2%, while the value of works on other constructions decreased by 3.3%.

The value of new contracts with contractors from the Republic of Serbia for the period January – December 2016 increased by 22.8% when compared to the same period 2015.

The total number of building permits issued for the period January – February 2017 increased by 120.6% in relation to the the same period 2016. The number of permits issued for buildings increased by 114.6%, and for other constructions it increased by 136.7%.

According to the issued building permits and when the period January – February 2017 is compared to the same period 2016, the number of dwellings decreased by 5.2%, while the useful floorspace of dwellings increased by 2.1%.

Индекси вредности уговорених и изведених радова извођача из Републике Србије
Indices of values of contracted and executed works by contractors from the Republic of Serbia

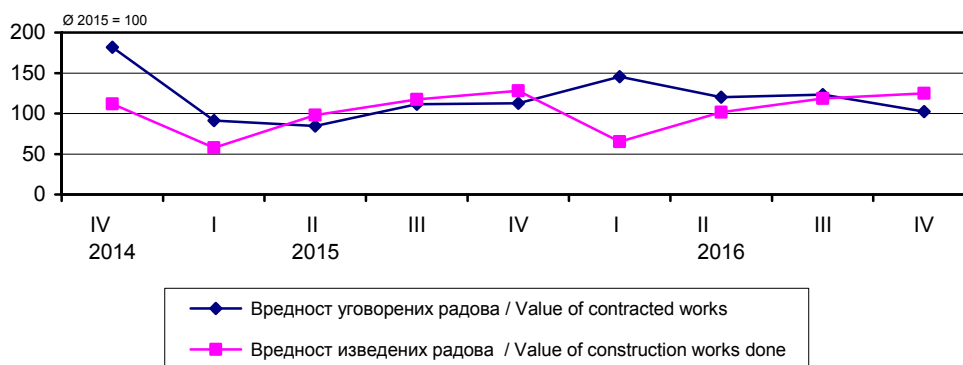

Индекси броја издатих грађевинских дозвола укупно и према врстама грађевина
Indices of number of issued building permits in total and by type of constructions

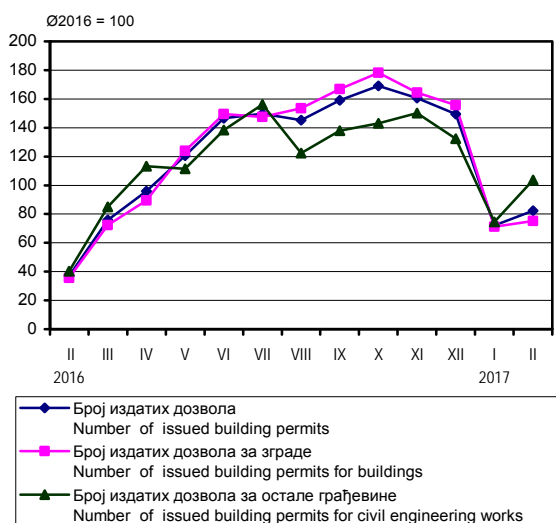

Индекси броја и површине станова према издатим грађевинским дозволама
Indices of dwellings number and utilised area by issued building permits

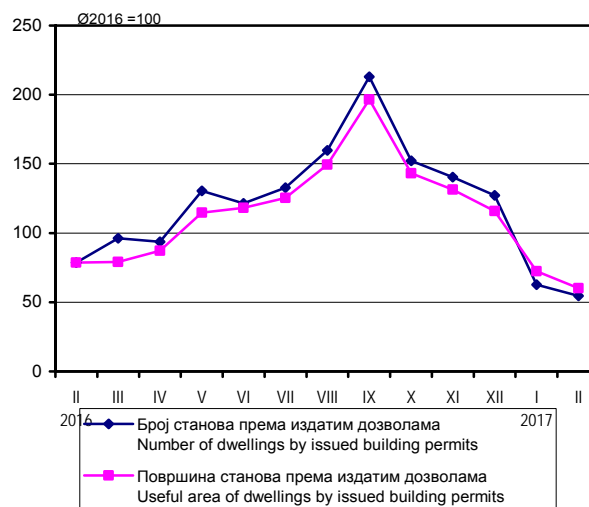

8.1. Индекси вредности изведених радова, броја радника (на градилиштима), часова рада на градилиштима, броја и површине завршених станова и броја незавршених станова на територији Републике Србије¹⁾

Indices of values of construction works done, number of workers (on construction sites) and hours worked on construction sites, number and floor area of completed and number of non-completed dwellings in the territory of the Republic of Serbia¹⁾

∅ 2015=100

	Вредност изведених радова <i>Value of construction works done</i>	Број радника на градилиштима <i>Number of workers on construction sites</i>	Часови рада на градилиштима <i>Hours worked on construction sites</i>	Завршени станови <i>Dwellings completed</i>		Број незавршених станова <i>Number of non-completed dwellings</i>
				број <i>Number</i>	површина <i>Floor area</i>	
2014						
4. квартал / 4 th quarter	113,3	108,2	110,6	155,7	156,1	89,8
2015						
1. квартал / 1 st quarter	56,9	88,3	82,0	38,5	35,6	96,8
2. квартал / 2 nd quarter	97,5	100,6	101,5	95,5	92,6	105,9
3. квартал / 3 rd quarter	116,4	104,8	107,7	104,9	97,4	103,2
4. квартал / 4 th quarter	129,2	106,3	108,7	161,0	174,4	94,1
2016						
1. квартал / 1 st quarter	66,0	87,7	82,7	71,1	73,8	83,9
2. квартал / 2 nd quarter	102,3	101,3	100,4	62,5	64,7	96,9
3. квартал / 3 rd quarter	124,8	104,4	105,7	62,2	62,9	96,7
4. квартал / 4 th quarter	127,5	105,5	104,7	108,1	104,1	98,3
1-4. квартал / 1 st -4 th quarter 2016						
1-4. квартал / 1 st -4 th quarter 2015	105,1	99,7	98,4	75,6	76,3	104,4

¹⁾ Претходни подаци. / Preliminary data.

8.2. Индекси вредности уговорених и изведених радова на територији Републике Србије¹⁾

Indices of values of new contracts and values of works done in the territory of the Republic of Serbia¹⁾

∅ 2015=100

	Вредност нових уговорених радова <i>Value of new contracts</i>	Вредност изведених радова / <i>Value of construction works done</i>					
		текуће цене / <i>Current prices</i>			сталне цене / <i>Constant prices</i>		
		укупно <i>Total</i>	зграде <i>Buildings</i>	остале грађевине <i>Civil engineering works</i>	укупно <i>Total</i>	зграде <i>Buildings</i>	остале грађевине <i>Civil engineering works</i>
2014							
4. квартал / 4 th quarter	95,9	113,3	105,6	116,1	111,9	104,3	114,6
2015							
1. квартал / 1 st quarter	85,0	56,9	65,7	53,8	56,5	65,3	53,5
2. квартал / 2 nd quarter	94,1	97,5	89,3	100,4	96,8	88,6	99,6
3. квартал / 3 rd quarter	104,6	116,4	107,8	119,4	116,4	107,8	119,4
4. квартал / 4 th quarter	116,2	129,2	137,2	126,3	131,0	139,2	128,1
2016							
1. квартал / 1 st quarter	164,4	66,0	81,4	60,6	67,1	82,8	61,6
2. квартал / 2 nd quarter	132,2	102,3	111,9	98,9	102,9	112,6	99,5
3. квартал / 3 rd quarter	122,2	124,8	153,4	114,8	123,8	152,2	113,9
4. квартал / 4 th quarter	117,8	127,5	151,7	119,0	126,1	150,0	117,7
1-4. квартал / 1 st -4 th quarter 2016							
1-4. квартал / 1 st -4 th quarter 2015	134,2	105,1	124,6	98,3	105,3	124,7	98,4

¹⁾ Претходни подаци. / Preliminary data.

8.3. Индекси вредности радова, броја радника (на градилиштима) и часова рада на градилиштима извођача из Републике Србије¹⁾

Indices of value of construction works, number of workers on construction sites and hours worked on construction sites of contractors from the Republic of Serbia¹⁾

∅ 2015=100

	Вредност нових уговорених радова <i>Value of new contracts</i>	Вредност изведених грађевинских радова <i>Value of construction works done</i>	Вредност изведених радова у иностранству <i>Value of construction works done abroad</i>	Број радника на градилиштима <i>Number of workers on construction sites</i>	Часови рада на градилиштима <i>Hours worked on construction sites</i>
2014					
4. квартал / 4 th quarter	181,2	112,0	100,1	108,8	111,6
2015					
1. квартал / 1 st quarter	91,5	56,7	55,5	87,2	80,8
2. квартал / 2 nd quarter	84,5	98,0	101,5	100,6	101,7
3. квартал / 3 rd quarter	111,5	117,3	125,1	105,3	108,7
4. квартал / 4 th quarter	112,5	128,0	118,0	106,9	108,8
2016					
1. квартал / 1 st quarter	145,5	65,4	59,8	86,9	81,8
2. квартал / 2 nd quarter	120,2	101,6	96,0	101,9	100,8
3. квартал / 3 rd quarter	123,3	118,5	64,2	103,9	105,2
4. квартал / 4 th quarter	102,3	125,0	103,1	105,4	104,7
1-4. квартал / 1 st -4 th quarter 2016					
1-4. квартал / 1 st -4 th quarter 2015	122,8	102,6	80,8	99,5	98,1

¹⁾ Претходни подаци. / Preliminary data.

8.4. Индекси вредности уговорених и изведених радова извођача из Републике Србије¹⁾

Indices of values of new contracts and values of construction works done by contractors from the Republic of Serbia¹⁾

∅ 2015=100

	Вредност нових уговорених радова укупно <i>Value of new contracts Total</i>	Вредност изведених радова / <i>Value of construction works done</i>					
		текуће цене / <i>Current prices</i>			сталне цене / <i>Constant prices</i>		
		укупно <i>Total</i>	зграде <i>Buildings</i>	остале грађевине <i>Other construction</i>	укупно <i>Total</i>	зграде <i>Buildings</i>	остале грађевине <i>Other constructions</i>
2014							
4. квартал / 4 th quarter	181,2	112,0	98,8	117,4	110,5	97,5	115,9
2015							
1. квартал / 1 st quarter	91,5	56,7	53,1	58,2	56,4	52,8	57,9
2. квартал / 2 nd quarter	84,5	98,0	91,0	100,8	97,2	90,3	100,0
3. квартал / 3 rd quarter	111,5	117,3	114,9	118,3	117,3	114,9	118,3
4. квартал / 4 th quarter	112,5	128,0	141,0	122,7	129,8	143,0	124,4
2016							
1. квартал / 1 st quarter	145,5	65,4	77,5	60,4	66,4	78,7	61,4
2. квартал / 2 nd quarter	120,2	101,6	112,8	97,1	102,2	113,4	97,6
3. квартал / 3 rd quarter	123,3	118,5	133,8	112,3	117,6	132,8	111,4
4. квартал / 4 th quarter	102,3	125,0	144,6	116,9	123,6	143,0	115,7
1-4. квартал / 1 st -4 th quarter 2016							
1-4. квартал / 1 st -4 th quarter 2015	122,8	102,6	117,2	96,7	102,7	117,3	96,8

¹⁾ Претходни подаци. / Preliminary data.

8.5. Индекси издатих грађевинских дозвола у Републици Србији
Indices of issued building permits in the Republic of Serbia

∅ 2016 = 100

	Број издатих дозвола Number of issued building permits					Бруто површина зграда Gross area of buildings		Станови према издатим дозволама Dwellings by issued building permits			
	укупно Total	зграде Buildings		остале грађевине Other constructions		укупно Total	нове New	број Number		корисна површина Utilised area	
		укупно Total	нове New	укупно Total	нове New			укупно Total	нове New	укупно Total	нове New
2016											
II	30,4	28,8	31,9	35,2	36,7	65,8	68,5	61,9	63,5	66,8	69,0
III	62,4	58,5	59,7	74,2	66,3	75,2	69,4	75,8	75,9	67,0	66,5
IV	78,9	72,2	80,3	98,9	93,4	87,7	89,5	73,8	73,2	74,1	74,3
V	99,3	100,0	102,6	97,3	83,1	111,3	110,4	102,7	103,6	97,4	99,1
VI	120,6	120,6	127,8	120,8	128,3	96,2	95,2	95,5	94,4	100,2	97,6
VII	123,4	119,1	132,2	136,4	118,7	144,6	146,4	104,5	104,2	106,4	104,8
VIII	119,6	123,9	120,6	106,8	110,8	111,5	108,7	125,9	125,6	126,9	124,7
IX	131,1	134,6	129,6	120,5	127,1	144,2	145,7	167,7	167,6	166,8	168,7
X	139,2	143,9	132,5	125,0	126,5	103,4	105,5	119,8	118,1	121,5	120,6
XI	132,3	132,7	126,7	131,1	140,4	106,2	104,7	110,5	109,7	111,4	110,7
XII	123,1	125,6	114,8	115,5	122,9	97,9	97,8	100,2	101,2	98,4	99,2
2017 ¹⁾											
I	72,0	71,1	69,9	74,5	92,0	102,2	103,9	62,7	61,8	72,5	72,3
II	82,4	75,3	73,9	103,6	94,4	80,1	77,9	54,5	52,9	60,1	58,4
I-II 2017											
I-II 2016	220,6	214,6	196,0	236,7	221,4	149,5	143,5	94,8	90,8	102,1	97,6

¹⁾ Претходни подаци. / Preliminary data.

9. СПОЉНА ТРГОВИНА

EXTERNAL TRADE

Укупна спољнотрговинска робна размена Републике Србије за период јануар–фебруар 2017. године износи 5.108,5 милиона долара – пораст од 6,7 % у односу на исти период претходне године.

Извезено је робе у вредности од 2.211,9 милиона долара, што чини пораст од 4,9 % у односу на исти период претходне године, а увезено за 2.896,6 милиона долара, што је за 8,1% више у односу на исти период претходне године.

Дефицит износи 684,6 милиона долара, што чини повећање од 19,8% у односу на исти период претходне године.

Покривеност увоза извозом износи 76,4 % и мања је од покривености у истом периоду претходне године, када је износила 78,7 %.

Основне карактеристике спољнотрговинске робне размене Републике Србије за фебруар 2017. године су да је:

Укупна спољнотрговинска робна размена износи 2792,7 милиона долара, и већа је за 3,6% у односу на фебруар месец 2016. године.

У фебруару 2017. године извезено је робе у вредности од 1.213,4 милиона долара, што чини повећање од 2,6 % у односу на исти месец претходне године. Увоз је износио 1.579,3 милиона долара, што чини повећање од 4,2% у односу на исти месец претходне године.

Дефицит је 365,9 милиона долара, што чини повећање од 5,5% у односу на исти период претходне године.

Покривеност увоза извозом је 76,8 %, и мања је у односу на покривеност у истом периоду претходне године, када је износила 77,2%.

Посматрано десезонирано :

- Извоз је већи у односу на јануар 2017. године за 6,3 %, већи у односу на фебруар претходне године за 12,5 %, а у односу на просек 2016. године већи за 7,7 %.
- Увоз је већи у односу на јануар 2017. године за 3,9 %, већи у односу на фебруар претходне године за 6,8 %, а у односу на просек 2016. године већи за 5,7 %.

Посматрано регионално, највеће учешће у извозу Србије, имао је Регион Војводине (33,1%), следе Регион Шумадије и Западне Србије (26,9%), Београдски регион (26,0%) и Регион Јужне и Источне Србије (13,8%), а 0,2% извоза је неразврстано по територијама.

Највеће учешће у увозу Србије имао је Београдски регион (46,0%), следе Регион Војводине (27,5%), Регион Шумадије и Западне Србије (16,9%) и Регион Јужне и Источне Србије (9,0%), а 0,6% увоза је неразврстано по територијама.

Нема података за Регион Косово и Метохија.

Најважнији спољнотрговински партнери у месецу фебруару, у односу на исти период претходне године, у извозу су : Италија 197,2 мил. УСД (пад од 4,3%), Немачка 156,3 мил. УСД (пад од 0,3%), Босна и Херцеговина 95,1 мил. УСД (раст од 0,8%), Руска федерација 72,7 мил. УСД (раст од 12,7%) и Румунија 55,8 мил. УСД (пад од 11,3%).

У увозу у месецу фебруару, у односу на исти период претходне године, најважнији спољнотрговински партнери су: Немачка 205,6 мил. УСД (пад од 1,7%), Италија 163,3 мил. УСД (пад од 4,0%), Кина 134,5 мил. УСД (раст од 6,5%), Руска Федерација 90,2 мил. УСД (пад од 15,1%) и Мађарска 69,1 мил. УСД (пад од 6,1%).

The total external trade in goods of the Republic of Serbia for the period January–February 2017 amounted to USD 5 108.5 million, which is an increase by 6.7% when compared to the same period 2016.

Exports of goods amounted to USD 2 211.9 million, which is an increase by 4.9% in relation to the same period 2016, and imports amounted to USD 2 896.6 million, which is by 8.1% more in relation to the same period 2016.

Deficit amounted to USD 684.6 million, which means it increased by 19.8% if compared to the same period 2016.

Exports – imports ratio equaled 76.4% and is lower than that in the same period 2016, when it equaled 78.7%.

The facts listed here after are notable for the Serbian external trade in goods in February 2017.

The total external trade in goods amounted to USD 2 792.7 million and increased by 3.6% in relation to February 2016.

In February 2017 the value of exports amounted to USD 1 213.4 million, which is an increase by 2.6% in relation to February 2016. In February 2017 the value of imports amounted to USD 1 579.3 million, which means it increased by 4.2% when compared to February 2016.

Deficit amounted to USD 365.9 million, which means it increased by 5.5% if compared to February 2017.

Exports – imports ratio equaled 76.8% and is lower than that in February 2016, when it equaled 77.2%.

Observed in seasonally adjusted terms:

- Exports increased by 6.3% in relation to January 2017, in relation to February 2016 it increased by 12.5%, and in relation to the 2016 average it increased by 7.7%.
- Imports increased by 3.9% in relation to January 2017, in relation to February 2016 it increased by 6.8%, and in relation to the 2016 average it increased by 5.7%.

Observed on the level of regions, in February 2017 the largest share in Serbian exports was noted for Region Vojvodine (33.1%), followed by Region Šumadije and Zapadne Srbije (26.9%), Beogradski region (26.0%), Region Južne i Istočne Srbije (13.8%); however about 0.2% of exports remained unclassified by territories.

The largest share in Serbian imports was noted for Beogradski region (46.0%), followed by Region Vojvodine (27.5%), Region Šumadije i Zapadne Srbije (16.9%), and Region Južne i Istočne Srbije (9.0%); and 0.6% of imports remained unclassified by territories.

The data for Region Kosovo i Metohija are not available.

The major trade partners in exports in February 2017 were Italy, USD 197.2 million (fall of 4.3% when related to February 2016), Germany, USD 156.3 million (fall of 0.3%), Bosnia and Herzegovina, USD 95.1 million (growth of 0.8%), Russian Federation, USD 72.7 million (growth of 12.7%), and Romania, USD 55.8 million (fall of 11.3%).

The major external trade partners in imports in February 2017 were Germany, USD 205.6 million (fall of 1.7% when related to February 2016), Italy, USD 163.3 million (fall of 4.0%), China, USD 134.5 million (growth of 6.5%), Russian Federation, USD 90.2 million (fall of 15.1%), and Hungary, USD 69.1 million (fall of 6.1%).

Највећи допринос у извозу дале су следеће области КД : Производња моторних возила и приколица 189,8 мил. УСД (учешће од 15,6%), Производња прехранбених производа 124,9 мил. УСД (учешће од 10,3%), Производња електричне опреме 97,9 мил. УСД (учешће од 8,0%), Производња производа од гуме и пластике 95,4 мил. УСД (учешће од 7,8%) и Производња основних метала 94,7 мил. УСД (учешће од 7,8%), а у увозу : Производња хемикалија и хемијских производа 158,0 мил. УСД (учешће од 10,0%), Производња моторних возила и приколица 138,7 мил. УСД (учешће од 8,8%), Експлоатација нафте и сировог гаса 95,9 мил. УСД (учешће од 9,5%), Производња непоменутих машина и опреме 95,0 мил. УСД (учешће од 8,2%) и Производња основних метала 94,0 мил. УСД (учешће од 5,9%).

The largest share in exports was noted for the following CA divisions: manufacture of motor vehicles and trailers, USD 189.8 million (share of 15.6%); manufacture of food products, USD 124.9 million (share of 10.3%); manufacture electrical equipment, USD 97.9 million (share of 8.0%); manufacture of of rubber and plastic products, USD 95.4 million (share of 7.8%), and manufacture of basic metals, USD 94.7 million (share of 7.8%). The largest share in imports was noted for manufacture of chemicals and chemical products, USD 158.0 million (share of 10.0%); manufacture of motor vehicles and trailers, USD 138.7 million (share of 8.8%); extraction of crude petroleum and natural gas, USD 95.9 million (share of 9.5%); manufacture of machinery and equipment, n.e.c, USD 95.0 million (share of 8.2%), and manufacture of basic metals, USD 94.0 million (share of 5.9%).

Извоз и увоз по месецима, мил. УСД
Exports and imports by months, USD million

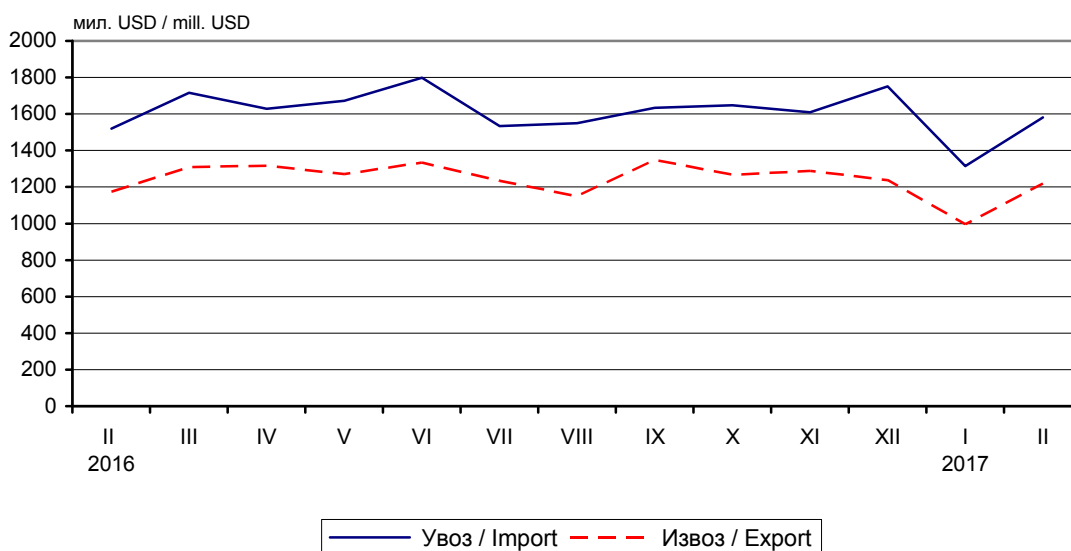

Земље најважнији партнери, у мил. УСД
Countries, the most important partners, USD million

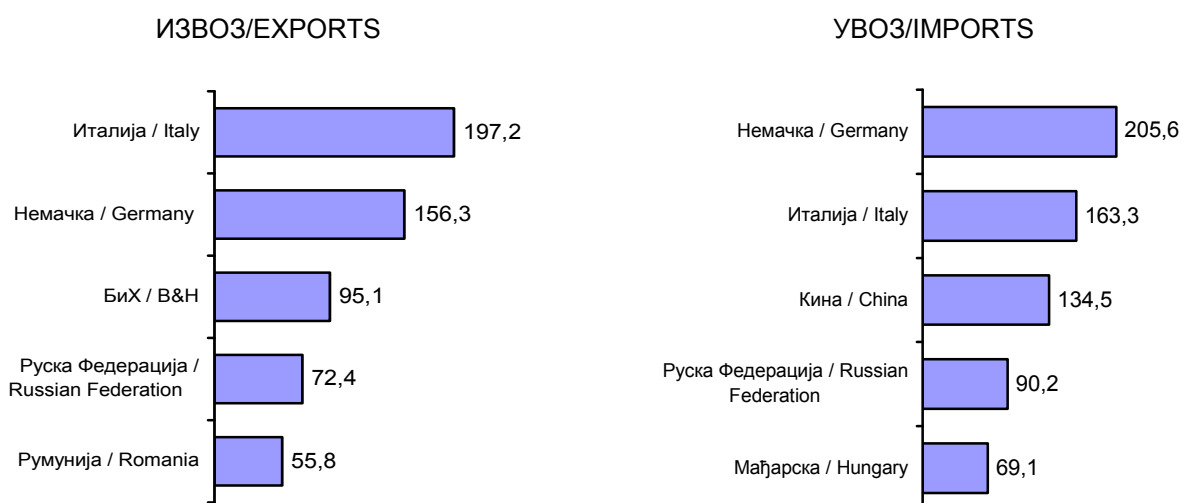

9.1. Извоз и увоз, по делатностима¹⁾ Exports and imports, by activities¹⁾

млн. USD / USD million

	Јануар – фебруар / February – February						
	извоз / Exports			увоз / Imports			
	2016	2017	индекс Index	2016	2017	индекс Index	
Укупно	2108,1	2211,9	104,9	2679,7	2896,6	108,1	Total
Пољопривреда, шумарство и рибарство	131,7	141,1	107,1	96,0	96,2	100,3	Agriculture, forestry and fishing
Пољопривредна производња, лов и услужне делатности	129,8	139,4	107,4	93,2	92,3	99,0	Crop and animal production, hunting and related service
Шумарство и сеча дрвећа	1,5	1,6	106,1	1,0	0,5	52,1	Forestry and logging
Рибарство и аквакултуре	0,5	0,1	26,9	1,7	3,5	202,7	Fishing and aquaculture
Рударство	8,2	9,2	112,4	209,9	255,9	121,9	Mining and quarrying
Експлоатација угља	0,6	0,3	51,4	5,1	9,2	180,6	Mining of coal and lignite
Експлоатација сирове нафте и природног гаса	0,3	0,2	61,4	159,5	209,9	131,6	Extraction of crude petroleum and natural gas
Експлоатација руда метала	5,8	6,9	118,4	31,7	27,8	87,9	Mining of metal ores
Остало рударство	1,5	1,9	122,7	13,6	9,0	66,1	Other mining and quarrying
Прерађивачка индустрија	1919,4	2019,6	105,2	1900,7	1982,3	104,3	Manufacturing
Производња прехрамбених производа	219,7	228,8	104,2	94,9	104,8	110,4	Manufacture of food products
Производња пића	19,7	20,1	102,0	10,9	8,1	74,1	Manufacture of beverages
Производња дуванских производа	43,4	27,2	62,7	6,1	4,8	79,2	Manufacture of tobacco products
Производња текстила	26,6	28,3	106,5	62,0	69,4	111,9	Manufacture of textiles
Производња одевних предмета	89,7	89,8	100,1	45,7	43,1	94,3	Manufacture of wearing apparel
Производња коже и предмета од коже	57,4	64,7	112,6	40,7	48,9	120,2	Manufacture of leather and related products
Прерада дрвета и производи од дрвета, осим намештаја	28,8	29,6	102,7	19,9	22,9	115,1	Manufacture of wood and of products of wood and cork, e
Производња папира и производа од папира	50,7	59,9	118,1	87,9	83,3	94,8	Manufacture of paper and paper products
Штампање и умножавање аудио и видео записа	0,0	0,1	619,9	0,6	0,7	114,5	Printing and reproduction of recorded media
Производња кокса и деривата нафте	28,6	36,9	128,9	61,9	79,1	127,7	Manufacture of coke and refined petroleum products
Производња хемикалија и хемијских производа	120,1	131,2	109,3	290,5	277,2	95,4	Manufacture of chemicals and chemical products
Производња основних фармацеут. производа	30,3	35,2	116,4	92,9	123,0	132,3	Manufacture of basic pharmaceutical products and pharma
Производња производа од гуме и пластике	162,1	177,8	109,7	89,6	99,4	111,0	Manufacture of rubber and plastic products
Производња производа од неметалних минерала	18,6	19,8	106,6	30,0	34,9	116,3	Manufacture of other non-metallic mineral products
Производња основних метала	153,7	200,0	130,1	135,2	149,9	110,8	Manufacture of basic metals
Производња металних производа, осим маши	118,9	109,1	91,8	62,0	69,9	112,9	Manufacture of fabricated metal products, except machin
Производња рачунара, електронских и опти	31,0	33,7	108,8	113,8	135,7	119,2	Manufacture of computer, electronic and optical product
Производња електричне опреме	157,2	179,2	114,0	121,5	153,2	126,0	Manufacture of electrical equipment
Производња непоменутих машина и опреме	98,0	109,9	112,1	145,2	160,6	110,6	Manufacture of machinery and equipment n.e.c.
Производња моторних возила и приколица	374,1	340,0	90,9	311,4	251,0	80,6	Manufacture of motor vehicles, trailers and semi-traile
Производња осталих саобраћајних средстава	15,3	13,3	87,3	29,3	10,5	35,9	Manufacture of other transport equipment
Производња намештаја	55,4	64,9	117,1	21,2	22,1	104,1	Manufacture of furniture
Остале прерађивачке делатности	20,2	20,0	99,2	27,4	29,8	108,4	Other manufacturing
Снабдевање електричном енергијом, гасом и паром	23,5	9,0	38,1	13,2	38,9	294,4	Electricity, gas, steam and air conditioning supply
Снабдевање електричном енергијом, гасом	23,5	9,0	38,1	13,2	38,9	294,4	Electricity, gas, steam and air conditioning supply
Снабдевање водом и управљање отпадним водама	15,4	21,8	141,3	10,0	14,7	146,6	Water supply, sewerage, waste management and remediation activities
Сакупљање, третман и одлагање отпада	15,4	21,8	141,3	10,0	14,7	146,6	Waste collection, treatment and disposal activities; ma
Информисање и комуникације	8,9	11,0	124,3	6,9	10,1	145,8	Information and communication
Издавачке делатности	7,8	8,7	112,0	5,7	8,4	148,5	Publishing activities
Кинематографска, телевизијска и музичка продукција	1,1	2,3	210,7	1,2	1,7	133,9	Motion picture, video and television programme producti
Стручне, научне, иновационе и техничке делатности	0,8	-	-	0,0	0,0	54,5	Professional, scientific and technical activities
Архитектонске и инжењерске делатности	0,7	-	-	0,0	0,0	136,4	Architectural and engineering activities; technical tes
Остале стручне, научне и техничке делатности	0,0	-	-	0,0	0,0	6,8	Other professional, scientific and technical activities
Уметност, забава и рекреација	0,1	0,1	212,7	0,0	0,1	1339,4	Arts, entertainment and recreation
Стваралачке, уметничке и забавне делатности	0,1	0,1	229,4	0,0	0,1	1303,8	Creative, arts and entertainment activities
Делатност библиотека, архива, музеја и галерије	0,0	0,0	90,2	-	0,0	-	Libraries, archives, museums and other cultural activity
Остале услужне делатности	0,0	-	-	0,0	0,0	198,9	Other service activities
Остале личне услужне делатности	0,0	-	-	0,0	0,0	198,9	Other personal service activities
Некласификовано по КД	0,1	0,2	168,6	443,0	498,4	112,5	N.E.C

Вредност индекса ** означава да је тај индекс већи од 1000. / Index value ** indicates that this index exceeds 1000.

¹⁾ По производном принципу – према области у којој се производе. / By production principle, according to the section/division where they are produced.

9.2. Извоз важније робе

Exports of major goods

	Количина у јединици мере Quantity in units of measurement				Вредност, у мил. УСД Value, USD million				
	2015	2016	фебруар / February		2015	2016	фебруар / February		
			2016	2017			2016	2017	
Месо, свеже, t	18100,5	12684,8	649,7	1439,3	42,5	31,5	1,5	3,5	Meat, fresh, tons
Кукуруз, хиљада t	2116,8	2145,6	188,0	149,3	389,6	383,6	39,5	35,4	Maize, thousands ton
Слатки бисквити, вафли и галете са ђумбиром, t	22891,5	25431,7	1706,7	1905,8	57,3	64,8	4,2	4,8	Biscuits, sweet, waffles, etc., tons
Трифле и печурке, t	1243,6	1824,9	51,1	129,0	12,9	14,0	0,5	0,7	Truffles and mushrooms, tons
Поврће смрзнуто, t	40082,7	50074,6	4884,9	4421,1	37,4	40,9	3,9	3,5	Vegetables, frozen, tons
Воће свеже, t	269392,1	346704,8	23810,6	32748,6	183,0	233,3	15,9	18,9	Fruit, fresh, tons
Малине смрзнуте, t	120723,3	108378,7	9169,8	9025,7	309,1	278,9	25,5	19,7	Raspberries, frozen, tons
Вишње смрзнуте, t	52231,1	55660,5	4176,0	5151,9	62,5	64,8	5,2	5,5	Sour-cherries, frozen, tons
Сокови од воћа или поврћа, t	23192,7	23284,0	1451,1	1811,6	35,0	31,3	2,0	2,2	Juice of fruit or vegetable, tons
Шећер, рафинисани, t	196776,6	211458,3	7643,9	13404,9	88,6	124,9	4,1	8,0	Sugar, refined, tons
Чоколада бела, бомбоне и слично, t	2868,9	2995,3	190,4	249,3	7,5	7,8	0,5	0,6	Chocolate white, bombons, etc., tons
Чоколада, t	6294,9	6634,5	569,0	406,6	21,6	24,1	2,0	1,4	Chocolate, tons
Паприка сува, t	1510,1	1458,9	115,5	106,3	6,0	5,8	0,5	0,4	Fruits of the genus "capsicus" or "pimenta", dried
Резанци шећерне репе, отпаци шећерне трске, t	85196,6	145391,5	13264,8	15361,2	11,8	22,2	2,1	2,0	Beet-pulp, bagasse & other waste of sugar manufacture, tons
Пиво од слада, хектолитар	124249,2	129104,3	5868,4	6789,5	58,8	46,2	2,1	2,2	Beer of malt, hectolitre
Минералне и газиране воде, без шећера, хектолитар	73704,6	77504,2	4029,9	3952,1	15,4	16,9	0,9	0,9	Mineral and aerated waters, hectolitre
Вино од свежег грожђа, сем пенушаваог, шира, хектолитар	10728,2	9939,6	561,4	859,0	13,5	13,8	0,8	1,1	Wine of fresh grapes (other than sparkling wine), hectolitre
Дуван, t	5991,1	6894,7	1088,2	1551,0	24,2	23,9	4,6	6,8	Tobacco, tons
Сирове коже, t	17124,5	14811,1	1163,8	900,9	34,9	26,9	2,4	1,5	Raw hides, tons
Стирен бутадиен каучук, t	10342,5	14824,5	1673,9	999,0	13,9	17,8	1,7	2,3	Styrene - butadiene rubber, tons
Дрво од букве, хиљ. m ³	307,9	280,8	13,1	11,7	51,8	63,6	4,9	4,4	Beech wood, thousands of cubic metre
Целулоза, t	69960,2	87665,7	6365,9	4202,8	10,0	13,5	0,9	0,7	Pulp, tons
Воћне саднице (калемљене или некалемљене), t	15417,4	16016,4	1979,9	1731,9	9,7	15,5	3,0	1,8	Slips, fruit tree, whether or not grafted, tons
Ложива уља, хиљ. t	101,5	99,6	10,8	6,2	58,2	46,3	3,9	3,6	Fuel oils, thousands tons
Електрична енергија, GWh	2,2	3,3	0,5	0,1	95,6	118,4	16,6	6,2	Electric energy, Gigawatthour
Уље рафинисано за исхрану, t	182285,5	217889,0	13980,3	17926,9	149,8	184,1	12,3	14,9	Oils rafined, edible, tons
Метанол (метилалкохол), t	13088,0	110439,9	10601,7	8911,4	3,0	20,1	2,1	3,0	Methanol, tons
Сирћетна киселина, t	2639,3	64330,1	6154,0	6762,9	1,1	21,0	1,8	2,8	Acid, vinegar, tons
Лекови за малопродају, t	16937,0	17678,7	1713,8	1356,7	210,4	215,3	16,1	18,4	Medicines, ready, tons
Полиетилен, t	84563,2	118767,6	11358,0	8694,8	123,7	156,1	14,8	11,4	Polyethylene, tons
Полипропилен, t	19240,5	18458,6	1541,1	2199,0	24,8	20,1	1,7	2,6	Polypropylene, primary, tons

9.2. Извоз важније робе (наставак) Exports of major goods (continued)

	Количина у јединици мере Quantity in units of measurement				Вредност, у мил. УСД Value, USD million				
	2015	2016	фебруар / February		2015	2016	фебруар / February		
			2016	2017			2016	2017	
Нове спољне гуме за путничке аутомобиле, хиљ. комада	9651,2	11292,1	961,8	1000,7	264,1	292,6	25,0	25,4	Tyres, outer, pneumatic, new, for cars, thousand of pieces
Вешалице за одела и сл., t	59621,7	66540,3	4598,4	3620,5	24,0	27,0	2,0	1,8	Hangers of wood and etc., tons
Хартија и картон, хиљ. t	198,5	220,3	16,9	20,1	239,4	248,4	18,9	22,8	Paper and paperboard, thousands tons
Керамичке зидарске опеке, t	237936,8	236266,2	14848,9	7573,0	9,6	9,7	0,6	0,3	Ceramic building bricks, tons
Црепови за грађевинарство од керамике, t	2824,8	2695,4	174,2	91,4	0,8	0,8	0,0	0,0	Ceramic constructional roofing tiles, tons
Глазиране керамичке плочице, t	64681,0	71003,5	4056,9	4378,5	20,5	22,9	1,4	1,4	Glazed ceramic tiles, tons
Топло ваљани производи од гвожђа и челика, хиљ. t	476,8	481,5	33,1	28,4	203,0	204,7	11,0	15,3	Hot-rolled products of iron or steel, thousands tons
Ваљани производи превучени калајем, t	83913,3	98738,5	5498,9	8782,1	73,2	72,0	4,2	6,4	Flat-rolled products of iron, plated with tin, tons
Бакар и производи, хиљ. t	57,1	75,8	5,6	5,4	338,5	387,8	28,7	32,5	Copper and products, thousands ton
Плоче, лимови од нелегираног алуминијума, t	58508,1	53803,7	5089,1	4040,6	162,1	137,9	13,0	10,5	Aluminium plates, sheets and strip, not alloyed, tons
Апарати за загревање, t	13706,5	15534,7	336,9	490,4	34,0	36,6	1,0	1,4	Heating apparatus, tons
Трактори, комад	1495,0	765,0	85,0	13,0	8,2	4,6	0,4	0,3	Tractors, pieces
Машине и апарати за обраду гуме и пластичне масе, t	570,0	499,6	87,0	24,2	3,7	4,7	1,6	0,4	Machinery for working rubber or plastics, tons
Славине и вентили и сл. уређаји, t	1170,9	1014,9	73,8	98,1	19,5	14,9	1,1	1,5	Tapes, valves and etc., appliances, tons
Електрични проводници, t	20127,3	20352,4	1844,9	1679,0	89,8	87,4	7,4	8,1	Electric conductors, tons
Аутомобили путнички до 1500 cm ³ , комади	72213,0	71426,0	6891,0	6539,0	958,5	936,2	93,3	81,2	Passenger cars up to 1500cm ³ , pieces
Вагони, комад	170,0	79,0	-	1,0	4,5	7,5	-	0,0	Railway and tramway coaches, pieces
Седишта са дрвеним костурима, тапацирана, хиљ. t	13,7	15,6	1,2	1,2	50,3	56,6	4,3	4,8	Seats with wooden frames, upholstered, thousands tons
Дрвени намештај, t	50404,4	57962,4	3516,8	3874,9	94,1	106,7	7,1	8,4	Furniture of wood, tons
Одећа, t	21138,4	24220,7	1962,8	1894,7	520,7	587,6	49,1	46,3	Clothing, tons
Обућа, хиљ. пари	11100,9	12360,6	1260,2	1366,1	253,4	290,0	27,5	28,1	Footwear, thousand of pairs
Новине, часописи и сл., t	6542,7	6077,9	408,7	362,8	21,0	19,7	1,3	1,2	Newspapers, journals and etc., tons
Кутије, сандуци и балони и сл. од пластичних маса, t	39057,6	46117,4	3350,6	3623,1	121,1	127,5	10,1	10,0	Articles for packing goods of plastics, tons
Покривачи подова, тапети и сл. од пластичних маса, t	31596,4	30697,8	2100,7	2124,1	46,0	41,8	2,8	2,6	Floor coverings, wall coverings and etc., of plastics, tons

9.3. Увоз важније робе

Imports of major goods

	Количина у јединици мере Quantity in units of measurement				Вредност, у мил. УСД Value, USD million				
	2015	2016	фебруар / February		2015	2016	фебруар / February		
			2016	2017			2016	2017	
Пиринач, t	10497,8	7927,5	854,3	481,3	6,7	4,9	0,6	0,3	Rice, tons
Поморанџе, t	40976,1	47173,3	8431,6	5289,2	20,1	20,4	3,1	2,3	Oranges, tons
Банане, свеже или суве, t	51952,6	58267,5	4365,0	6321,8	36,5	41,0	3,6	4,2	Bananas, tons
Месо, свињско, смрзнуто, t	18837,3	13297,5	649,1	2194,5	42,9	31,0	1,4	5,1	Pork meat, frozen, tons
Кафа, t	32697,2	31128,5	2087,3	1650,0	83,3	72,0	4,5	4,7	Coffee, tons
Какао, t	5833,4	4831,8	514,1	511,6	17,7	14,7	1,6	1,4	Cocoa, tons
Чоколада, t	7581,8	8448,8	666,1	770,8	31,7	32,1	2,3	3,3	Chocolate, tons
Сточна храна (сем жит. у зрну), t	107967,3	82871,6	7319,1	5675,1	67,8	55,8	4,6	4,4	Feeding stuff animals (not including unmilled cereals), tons
Цигарете, хиљада комада	3450170,2	2905158,1	72732,9	105198,8	37,8	43,1	0,9	1,5	Cigarettes, thousands of items
Дрво, просто обрађено, хиљ. метара кубних	5668,6	7747,8	505,1	662,4	47,6	52,2	3,2	3,1	Wood, conifer, wrought, thousands of cubic metre
Памук, t	1734,1	1743,0	93,1	156,3	2,9	2,8	0,1	0,2	Cotton, tons
Вуна, t	1088,6	652,7	29,8	24,6	1,4	1,2	0,0	0,1	Wool, tons
Кокс и полукокс, хиљ. t	490,3	663,9	29,0	52,1	103,0	133,4	5,2	18,1	Coke and semi coke, thousands ton
Нафта сирова, хиљ. t	1863,0	2214,2	102,7	120,5	766,1	686,2	19,5	47,5	Petroleum, crude, thousands ton
Уља за подмазивање, тешка уља, хиљ. t	46,1	64,8	5,9	3,6	28,3	31,7	2,2	2,3	Oils petroleum, heavy lubricating, thousands tons
Гас природни, хиљ. t	1161,7	1202,9	152,6	178,5	539,5	325,6	45,4	48,5	Gas natural, thousands tons
Електрична енергија, гигаватчас	1,9	1,7	0,1	0,1	95,3	74,0	4,7	5,7	Electric energy, Gigawatthour
Пигменти, лакови, t	54575,4	58766,3	4394,9	4067,2	109,1	114,2	9,0	8,8	Pigments and varnish (shellac), tons
Лекови, t	12724,5	12997,3	896,8	943,2	534,5	545,6	41,1	64,6	Medicaments, tons
Козметички и тоалетни препарати, t	21889,8	21833,4	1840,8	1841,4	139,3	135,9	11,4	10,7	Cosmetic and toilet preparations, tons
Сапуни, препарати за чишћење, t	88032,8	96189,3	7106,5	7296,1	114,0	125,0	9,4	9,3	Soaps and preparations for washing and cleaning, tons
Ђубрива, хиљ. t	612,0	854,3	83,5	23,8	202,4	233,0	25,3	6,8	Fertilizers, artificial, thousands ton
Полимери етилена, t	16068,7	13959,1	1380,6	905,2	25,7	22,0	2,1	1,6	Polymers of ethylene, in primary forms, tons
Полиацетали, остали полиетри, t	76687,9	81231,7	5136,1	6298,1	102,7	99,3	6,6	7,7	Polyacetals, other polyethers, tons
Пластичне масе, остало, t	124397,3	134223,1	11707,3	14424,7	177,1	171,9	14,3	17,5	Plastics, other, tons
Плоче од пластичних маса, t	59371,7	64266,1	4516,7	5190,8	206,3	211,9	15,4	16,4	Plates of plastics, tons
Инсектициди, t	13205,1	8370,9	1443,1	1205,9	114,1	80,5	19,8	16,8	Insecticides, tons
Реагенси и омекшивачи рубља, t	14287,8	17115,1	1338,1	1409,9	45,9	46,6	3,6	3,7	Reagents laboratory and balsams for underwear, tons
Гуме пнеуматске за аутобусе и камионе, хиљ. комада	187,9	207,8	12,1	13,6	31,9	32,1	2,3	2,2	Tyres, pneumatic, new, for buses & lorries, thous. of pieces
Плоче иверице и влакнатице, хиљ. метара кубних	473,9	383,8	19,4	23,1	80,0	96,4	5,8	6,0	Particle boards and fibre boards, thousands of cubic metre
Хартија и картон, хиљ. t	461,5	469,2	39,6	37,7	475,8	487,6	42,3	36,4	Paper and paperboard, thousands ton

9.3. Увоз важније робе (наставак)

Imports of major goods (continued)

	Количина у јединици мере Quantity in units of measurement				Вредност, у мил. USD Value, USD million				
	2015	2016	фебруар / February		2015	2016	фебруар / February		
			2016	2017			2016	2017	
Предиво од текстилних влакана, t	22798,5	23806,6	1488,0	1912,4	97,9	107,1	8,0	8,9	Yarn of textile fibres, tons
Специјална предива и тканине, t	24372,9	25621,0	1790,1	1998,0	137,7	155,7	11,7	12,2	Special yarn and fabrics, tons
Шипке, профили, фазонски челик, t	265333,7	280348,6	15789,0	17746,0	156,7	157,0	9,3	10,8	Bars, sections and etc., tons
Цеви, шупљи профили од гвожђа, t	81479,6	84387,2	6152,6	6008,4	92,3	85,5	5,6	7,0	Tubes, pipes and hollow profiles, tons
Бакар и производи, t	25066,9	28909,5	2555,9	2129,6	146,0	148,5	12,4	12,7	Copper and products of copper, tons
Алуминијум и производи, t	125498,7	130835,4	10733,8	10594,8	319,2	314,0	25,1	27,0	Aluminium and products of aluminium, tons
Производи од простих метала, t	52343,4	45717,7	3580,0	3083,1	183,7	189,1	13,8	14,1	Articles of base metal, tons
Машине за гуму и пластику, t	5435,6	4284,4	319,3	339,2	83,9	40,1	3,1	3,5	Machinery for working rubber or plastics, tons
Опрема за загревање и хлађење, t	16666,4	16848,6	1077,9	1097,7	129,0	126,0	8,5	9,0	Equipment for heating and freezing, tons
Пумпе и компресори, t	23958,7	19211,4	1363,4	1111,6	200,1	137,9	10,6	8,5	Pumps and compressors, tons
Машине за пуњење боца и газирање пића, t	351,2	250,2	5,9	2,1	11,4	9,1	0,1	0,0	Machinery for filling bottles, tons
Машине за АОП и јединице, хиљ. комада	1803,2	1289,9	84,2	126,0	150,1	112,3	9,9	8,8	Automatic data processing machines, thousands of pieces
Делови и прибор машина за АОП, хиљ. комада	3673,1	3427,1	265,5	287,0	66,9	67,0	4,7	5,6	Parts & accessories of ADP machines, thousands of pieces
ТВ пријемници, комади	2709893,2	872003,0	45667,5	44820,0	121,2	66,8	4,2	5,6	Television receivers, pieces
Телекомуникациона опрема, t	3874,4	2777,9	182,7	246,1	344,6	368,5	25,0	31,4	Telecommunication apparatus and equipment, tons
Аутомобили путнички, преко 1500 cm ³ , комади	63838,7	66315,3	4940,6	5060,9	403,0	398,7	31,8	22,7	Passenger cars, over 1500cm ³ , pieces
Моторна возила за превоз робе, комади	7861,3	12032,4	705,5	742,0	53,5	45,1	5,4	3,4	Motor vehicles for the transport of goods, pieces
Аутобуси и тегљачи друмски, комади	539,5	553,3	40,4	29,0	28,2	31,2	2,6	1,0	Buses and road tractors, pieces
Делови и прибор за моторна возила, хиљ. комада	174970,8	159143,9	15488,3	13278,3	1070,2	953,6	97,1	72,9	Parts and accessories for motor vehicles, thous. of pieces
Намештај и делови, t	31949,3	34102,2	2866,6	2509,7	144,2	153,9	12,9	11,6	Furniture and parts thereof, tons
Одећа, t	18583,0	22543,6	1607,2	1581,1	295,1	329,8	27,0	24,3	Clothing, tons
Обућа, хиљ. пари	11118,6	12758,8	1113,3	1433,2	113,9	123,0	11,6	13,2	Footwear, thousands of pairs
Инструменти медицински, t	1945,8	1967,8	179,4	118,8	54,7	54,4	4,1	4,1	Medical instruments, tons
Мерни контролни инструменти, t	1810,4	1887,9	117,6	139,3	115,2	128,9	9,2	8,9	Instruments for measuring and controlling, tons
Снимљене подлоге, kg	7258,2	7372,0	707,9	362,7	1,6	3,5	0,1	0,0	Recorded media, kilogramme

9.4. Извоз и увоз према земљама намене/порекла^{1) 2)}
Exports and imports by countries of destination/origin^{1) 2)}

мил. USD / USD million

	Јануар – фебруар / February – February						
	извоз / Exports			увоз / Imports			
	2016	2017	индекс Index	2016	2017	индекс Index	
Укупно	2107,9	2211,9	104,9	2679,5	2896,6	108,1	Total
Европа	1955,7	2072,9	106,0	2180,7	2311,2	106,0	Europe
Немачка	289,2	297,3	102,8	338,4	367,5	108,6	Germany
Италија	364,7	350,8	96,2	285,6	283,0	99,1	Italy
Руска федерација	115,7	132,5	114,5	252,1	229,9	91,2	Russian Federation
Босна и Херцеговина	163,9	162,0	98,9	43,9	63,4	144,6	Rep. of Bosnia and Herzegovina
Мађарска	71,3	87,6	122,9	124,6	132,7	106,4	Hungary
Пољска	48,7	59,6	122,5	118,2	124,8	105,5	Poland
Румунија	97,5	90,9	93,2	80,3	79,8	99,4	Romania
Француска	63,7	70,9	111,3	90,6	89,7	99,0	France
Словенија	63,1	66,8	105,8	85,5	81,6	95,4	Republic of Slovenia
Аустрија	53,3	59,6	111,7	73,1	87,9	120,3	Austria
Чешка Република	55,2	61,7	111,9	61,9	85,6	138,2	Czech Republic
Бугарска	49,7	83,7	168,5	43,3	54,2	125,3	Bulgaria
Хрватска	66,0	72,3	109,7	69,4	58,5	84,3	Republic of Croatia
Турска	36,1	35,0	96,8	86,4	92,0	106,5	Turkey, Republic of
Република Македонија	73,1	73,7	100,7	24,9	32,2	129,1	Republic of Macedonia
Белгија	32,8	29,7	90,7	69,3	72,7	105,0	Belgium
Република Црна Гора	77,1	81,0	105,1	6,9	8,5	122,5	Republic of Montenegro
Словачка	41,8	47,0	112,3	29,6	31,1	105,0	Slovakia
Холандија	23,4	26,3	112,6	44,8	51,6	115,0	Netherlands
Велика Британија	35,8	42,6	119,2	26,8	33,5	124,8	United Kingdom
Шпанија	26,5	26,3	99,3	32,9	44,0	133,8	Spain
Грчка	25,8	21,5	83,1	37,4	38,5	102,9	Greece
Швајцарска	13,0	13,5	103,3	28,1	32,1	114,2	Switzerland
Шведска	13,1	20,2	154,1	27,9	22,2	79,4	Sweden
Остала Европа	55,3	60,4	109,3	98,8	114,4	115,8	Other Europe
Африка	26,9	20,5	76,3	15,1	21,0	139,5	Africa
Египат	4,3	6,7	156,4	2,5	6,4	254,0	Egypt
Тунис	8,3	3,2	38,6	3,9	3,5	90,5	Tunisia
Мароко	1,3	1,4	109,0	1,1	2,9	264,8	Morocco
Обала Слоноваче	0,0	0,0	74,5	2,6	2,6	102,7	Ivory Coast
Алжир	4,5	2,6	57,5	0,2	0,0	1,7	Algeria
Гана	0,0	0,5	9999,9	2,2	2,1	94,0	Ghana
Остала Африка	8,5	6,2	72,4	2,6	3,5	134,7	Other Africa
Америка	41,0	48,1	117,2	73,8	81,0	109,8	America
САД	32,3	38,8	120,1	39,2	35,3	90,1	USA
Бразил	1,9	2,2	113,2	10,3	13,9	135,6	Brazil
Аргентина	0,3	0,8	312,0	2,2	7,1	324,9	Argentina
Канада	3,4	2,9	85,4	2,5	4,2	168,5	Canada
Чиле	0,5	0,5	106,4	7,7	6,0	77,4	Chile
Мексико	0,9	1,5	167,8	4,0	4,9	121,3	Mexico
Остала Америка	1,7	1,3	79,1	7,9	9,6	121,7	Other America
Азија	82,9	68,7	82,9	408,3	482,6	118,2	Asia
Кина	3,7	6,9	186,1	239,1	252,2	105,5	China
Ирак	2,6	0,3	9,8	15,9	42,0	263,6	Iraq
Вијетнам	0,6	0,5	79,8	16,5	25,6	155,0	Vietnam
Кореја	0,2	0,8	349,6	18,6	24,5	131,6	Korea
Казахстан	3,6	5,6	152,5	6,7	17,9	267,4	Kazakhstan
Индија	1,6	1,2	73,8	17,4	20,9	119,8	India
Јапан	13,2	4,4	32,9	14,1	14,4	102,1	Japan
Саудијска Арабија	13,4	9,9	73,5	4,0	5,9	148,3	Saudi Arabia
Уједињени Арапски Емирати	8,1	11,8	145,3	6,7	1,6	23,7	United Arab Emirates
Тајланд	0,2	0,2	87,6	7,1	11,7	164,3	Thailand
Израел	2,8	3,3	118,4	5,5	8,1	146,6	Israel
Тајван, Кинеска Провинција	0,2	0,6	347,4	8,1	9,9	121,9	Taiwan, Chinese Province
Остала Азија	32,5	23,4	72,2	48,5	47,9	98,8	Other Asia
Океанија и Поларни регион	1,5	1,7	114,4	1,2	0,8	69,2	Oceania and Polar Regions
Аустралија	1,2	1,5	119,3	0,9	0,6	69,0	Australia
Нови Зеланд	0,2	0,1	38,5	0,3	0,2	67,9	New Zealand
Остала Океанија и Поларни регион	0,0	0,1	9999,9	0,0	0,0	9999,9	Other Oceania and Polar Regions
Неразврстано по континентима	-	-	-	0,5	0,0	4,7	Countries not specified

¹⁾ Географске зоне земаља намене/порекла. / Geographic zones of countries of destination/origin.

²⁾ Вредност индекса ** означава да је тај индекс већи од 1000. / Index value of ** indicates that this index exceeds 1000.

10. УНУТРАШЊА ТРГОВИНА

DOMESTIC TRADE

Трговина на мало

У фебруару 2017, у односу на фебруар 2016. године, укупан промет робе у трговини на мало, који су остварили пословни субјекти у Републици Србији који се баве том делатношћу, већи је у текућим ценама за 6,6%, а у сталним ценама за 1,1%. Посматрано по основним агрегатима Класификације делатности, у текућим ценама остварен је код

- хране, пића и дувана – раст од 4,7%;
- непрехрамбених производа, осим моторних горива – раст од 4,5%;
- моторних горива – раст од 15,4%.

Продаја и откуп производа пољопривреде, шумарства и рибарства

У фебруару 2017, у односу на фебруар 2016. године, укупна вредност продаје и откупа производа пољопривреде, шумарства и рибарства у Републици Србији, у текућим ценама, већа је за 7,1%, а у сталним ценама за 2,1%.

Retail trade

When February 2017 is related to February 2016, the total retail trade turnover in goods realised by economic subjects of the Republic of Serbia that are active in retail trade increased by 6.6% at current prices, and by 1.1% at constant prices. Observed by the main aggregates of the Classification of Activities, at current prices the following data are notable:

- food, beverages and tobacco – 4.7% growth;
- non-food products, except motor fuels – 4.5% growth;
- motor fuels – 15.4% growth.

Sales and purchase of agricultural, forestry and fishing products

The data for February 2017 related to those for February 2016 indicate that the total value of sales and purchase of agricultural, forestry and fishing products in the Republic of Serbia increased by 7.1% at current prices, and by 2.1% at constant prices.

Индекси промета у трговини на мало (Ø 2016=100)
Indices of turnover in retail trade (Ø 2016=100)

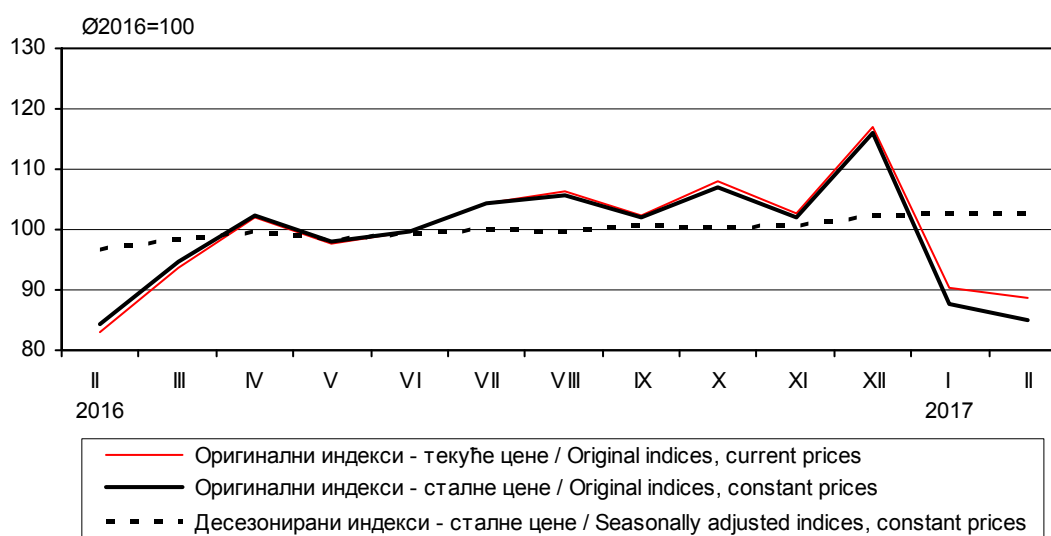

10.1. Индекси промета у трговини на мало – текуће и сталне цене
Indices of turnover in retail trade, at current and constant prices

∅ 2016 = 100

	Република Србија <i>Republic of Serbia</i>		Србија – север <i>Srbija – sever</i>		Србија – југ <i>Srbija – jug</i>	
	текуће цене <i>Current prices</i>	сталне цене <i>Constant prices</i>	текуће цене <i>Current prices</i>	сталне цене <i>Constant prices</i>	текуће цене <i>Current prices</i>	сталне цене <i>Constant prices</i>
2016						
II	83,1	84,2	84,0	85,3	81,6	82,5
III	93,7	94,8	94,4	95,8	92,3	93,3
IV	101,9	102,3	102,2	102,9	101,3	101,6
V	97,8	98,0	97,4	97,6	98,6	98,9
VI	99,6	99,7	99,0	99,1	100,7	100,8
VII	104,2	104,5	102,1	102,4	107,9	108,3
VIII	106,3	105,8	103,3	102,7	111,4	111,0
IX	102,4	102,1	101,6	101,3	103,7	103,6
X	107,9	107,0	108,8	107,8	106,3	105,7
XI	102,8	102,0	103,3	102,5	101,9	101,2
XII	116,9	115,9	119,0	118,0	113,2	112,4
2017						
I	(90,2)	(87,7)	(92,1)	(89,5)	(87,0)	(84,5)
II	(88,7)	(85,1)	(89,6)	(86,2)	(87,0)	(83,5)
<u>I-II 2017</u>						
I-II 2016	(107,3)	(102,6)	(107,6)	(102,7)	(106,9)	(102,2)

10.2. Индекси промета трговине на мало у Републици Србији, у текућим ценама, по основним агрегатима Класификације делатностима
Indices of turnover in retail trade by main aggregates of Classification of Activities, at current prices – Republic of Serbia

∅ 2016 = 100

	Укупно <i>Total</i>	Трговина на мало / Retail trade		
		храном, пићима и дуваном <i>Food, beverages and tobacco</i>	непрехрамбеним производима, осим моторних горива <i>Non-food products, except motor fuels</i>	моторним горивима <i>Motor fuels</i>
2016				
II	83,1	85,1	84,2	77,0
III	93,7	94,4	94,1	91,3
IV	101,9	105,2	100,2	97,4
V	97,8	98,2	97,8	97,1
VI	99,6	99,3	98,8	101,9
VII	104,2	103,1	100,5	113,0
VIII	106,3	104,8	104,1	113,4
IX	102,4	100,3	102,1	107,5
X	107,9	104,4	110,4	111,2
XI	102,8	100,8	103,8	105,6
XII	116,9	117,2	121,2	108,6
2017				
I	(90,2)	(92,0)	(92,2)	(82,9)
II	(88,7)	(89,1)	(88,0)	(88,9)
<u>I-II 2017</u>				
I-II 2016	(107,3)	(105,0)	(107,9)	(112,2)

10.3. Десезонирани индекси промета трговине на мало у Републици Србији, у сталним ценама Indices of turnover in retail trade, seasonally adjusted, at constant prices – Republic of Serbia

	Десезонирани индекси у сталним ценама / Seasonally adjusted indices at constant prices			
	месец / Month			кумулатив ¹⁾ / Cumulative ¹⁾
	∅ 2016 = 100	претходни месец = 100 Previous month = 100	исти месец претходне године = 100 Same month of the previous year=100	исти период претходне године = 100 Same period of the previous year=100
2016				
II	96,7	98,9	106,7	106,7
III	98,2	101,5	111,0	108,1
IV	99,8	101,7	109,6	108,5
V	98,2	98,4	103,1	107,4
VI	99,4	101,2	107,2	107,4
VII	100,0	100,6	105,9	107,1
VIII	99,6	99,5	106,5	107,1
IX	100,7	101,2	109,2	107,3
X	100,3	99,5	106,9	107,3
XI	100,7	100,4	106,2	107,2
XII	102,3	101,5	106,4	107,1
2017				
I	(102,8)	(100,5)	(105,0)	(105,0)
II	(102,8)	(100,0)	(106,2)	(105,6)

¹⁾ Од почетка године до краја посматраног периода. / Beginning of year, to end of period observed (month).

10.4. Индекси продаје и откупа производа пољопривреде, шумарства и рибарства, по подручјима Indices of sales and purchase of agricultural, forestry and fishing products, by regions ∅ 2016 = 100

	Република Србија / Republic of Serbia						
	укупно Total		Београдски регион Beogradski region	Регион Војводине Region Vojvodine	Регион Шумадије и Западне Србије Region Šumadije i Zapadne Srbije	Регион Јужне и Источне Србије Region Južne i Istočne Srbije	Регион Косово и Метохија Region Kosovo i Metohija
	текуће цене Current prices	сталне цене Constant prices	текуће цене / Current prices				
2016							
II	60,7	60,7	118,3	54,3	69,5	59,4	...
III	75,9	75,9	104,4	73,7	80,1	67,7	...
IV	62,3	61,8	66,7	61,4	62,6	66,2	...
V	65,1	62,2	57,9	65,0	62,3	77,3	...
VI	112,1	109,8	86,6	83,0	209,1	165,6	...
VII	118,0	116,7	107,4	97,7	175,6	173,2	...
VIII	100,6	98,2	79,1	92,2	123,9	135,6	...
IX	170,0	170,7	106,3	196,5	102,7	130,4	...
X	134,1	136,3	89,5	155,0	81,5	98,9	...
XI	111,3	112,4	74,3	122,9	90,4	81,9	...
XII	129,6	127,5	102,1	148,2	85,1	84,7	...
2017							
I	62,7	60,8	196,6	53,4	60,4	61,0	...
II	65,0	62,0	161,6	53,1	80,1	72,0	...
I-II 2017							
I-II 2016	105,5	102,2	110,0	101,9	110,8	112,0	...

10.5. Индекси продаје и откупа у Републици Србији, у текућим ценама, по групама производа пољопривреде, шумарства и рибарства (I део)
Indices of sales and purchase by groups of agricultural, forestry and fishing products, current prices - Republic of Serbia (Part I)

∅ 2016 = 100

	Укупно <i>Total</i>	Жита <i>Cereals</i>	Индустријско биље <i>Industrial crops</i>	Крмно биље <i>Fodder crops</i>	Поврће ¹⁾ <i>Vegetables¹⁾</i>	Воће и грожђе <i>Fruit and grapes</i>	Прерађевине воћа и грожђа ²⁾ <i>Processes fruit and grapes²⁾</i>
2016							
II	60,7	63,1	23,9	28,9	41,9	22,2	41,5
III	75,9	86,3	38,8	340,5	53,0	15,5	77,1
IV	62,3	66,1	18,6	12,8	34,7	17,2	51,8
V	65,1	76,5	18,8	43,1	41,3	33,5	92,6
VI	112,1	100,6	38,3	102,0	145,8	393,9	81,5
VII	118,0	164,3	23,8	54,8	127,9	292,4	64,5
VIII	100,6	102,1	77,7	125,4	128,5	165,8	60,0
IX	170,0	55,8	442,6	290,1	266,0	77,5	107,7
X	134,1	128,8	217,5	40,3	145,2	62,8	116,3
XI	111,3	141,1	116,8	11,4	85,1	49,0	225,7
XII	129,6	142,2	163,4	140,4	88,8	50,0	198,8
2016							
I	62,7	67,7	24,7	8,8	36,7	36,9	69,0
II	65,0	68,2	23,0	26,0	35,8	38,5	68,7
I-II 2017	105,5	99,8	109,3	88,7	86,7	177,8	111,1
I-II 2016							

10.5. Индекси продаје и откупа у Републици Србији, у текућим ценама, по групама производа пољопривреде, шумарства и рибарства (II део)
Indices of sales and purchase by groups of agricultural, forestry and fishing products, current prices - Republic of Serbia (Part II)

∅ 2016 = 100

	Стока <i>Livestock</i>	Живина и јаја <i>Poultry and eggs</i>	Млеко и млечни производи ²⁾ <i>Milk and dairy products²⁾</i>	Кожа, вуна и перје <i>Hides, wool and feathers</i>	Мед и восак <i>Honey and wax</i>	Дрво <i>Wood</i>	Риба <i>Fish</i>	Остали производи <i>Other products</i>
2016								
II	86,0	85,2	106,4	121,5	127,2	253,0	59,1	186,1
III	97,1	109,7	114,1	114,0	56,5	8,5	64,9	256,1
IV	104,7	109,9	110,2	182,4	54,3	32,9	74,7	64,5
V	91,9	92,1	112,3	256,8	75,0	-	27,8	75,7
VI	97,4	68,8	100,0	119,6	99,0	-	27,9	82,2
VII	92,0	92,4	92,8	75,9	115,9	48,8	29,9	76,4
VIII	96,1	104,5	93,0	68,4	153,9	-	48,1	65,8
IX	119,5	106,7	89,6	51,4	162,5	80,5	38,8	89,7
X	109,6	111,5	91,0	49,7	114,2	-	53,4	82,0
XI	103,7	98,5	88,8	39,7	117,1	72,0	177,5	108,7
XII	122,9	121,1	97,0	44,8	75,4	468,9	486,1	84,3
2016								
I	90,3	113,2	100,9	36,8	34,5	386,6	109,4	32,6
II	88,0	130,0	98,7	45,5	46,2	431,7	32,2	288,8
I-II 2017	108,0	131,7	94,5	41,8	45,8	167,5	82,9	149,7
I-II 2016								

1) Укључени су кромпир и пасуљ. / Potatoes and beans included.

2) Домаћа прерада. / Home processing.

11. УСЛУГЕ (УГОСТИТЕЉСТВО И ТУРИЗАМ, САОБРАЋАЈ И ТЕЛЕКОМУНИКАЦИЈЕ)

У фебруару 2017. године, у смештајним објектима у Републици Србији евидентирано је 164656 долазака туриста, што је за 1,2% мање у односу на исти период 2016. године. Број долазака страних туриста, у односу на фебруар претходне године, мањи је за 0,7%, док је број долазака домаћих туриста мањи за 1,5%.

Туристи су у фебруару 2017. године остварили 515130 ноћења, од чега су 69,4% остварили домаћи, а 30,6 % страни туристи.

Број ноћења је мањи у поређењу са фебруаром 2016. године за 5,6%. У односу на исти период претходне године, страни туристи су у фебруару 2017. остварили за 0,7% мањи број ноћења, док број ноћења домаћих туриста смањен за 7,7%.

У фебруару 2017. године, у структури ноћења страних туриста, највише ноћења остварили су туристи из Румуније (8,1%), Босне и Херцеговине (7,2%) и Црне Горе (6,4%).

SERVICES (CATERING TRADE AND TOURISM, TRANSPORT AND COMMUNICATIONS)

In February 2017, in accommodation facilities in the Republic of Serbia, 164656 tourist arrivals were registered, which is an decrease by 1.2% when compared to the same period 2016. In relation to February 2016, the number of foreign tourists arrivals decreased by 0.7%, while the number of domestic tourists arrivals decreased by 1.5%.

In February 2017, 515130 tourist overnight stays were recorded, of which 69.4% were made by domestic tourists, and 30.6% were made by foreign tourists.

Compared to February 2016, the number of overnight stays decreased by 5.6%. In relation to the same period 2016, in February 2017 the number of overnight stays made by foreign tourists decreased by 0.7%, while the number of overnight stays made by domestic tourists decreased by 7.7%.

Regarding the structure of foreign tourists' overnight stays, in February 2017 tourists from Romania made up the largest share (8.1%), followed by tourists from Bosnia and Herzegovina (7.2%) and Montenegro (6.4%).

Индекс ноћења туриста, укупно
Indices of tourist overnight stays, total

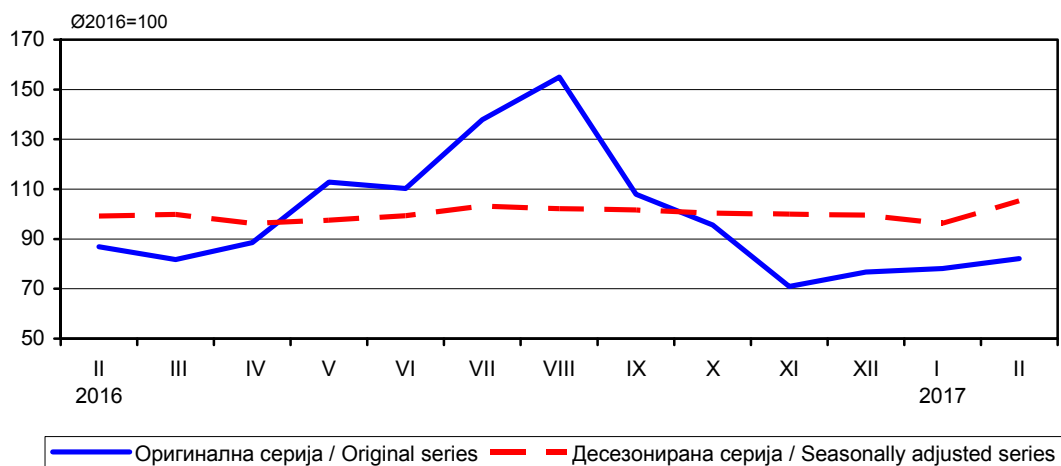

11.1. Индекси промета у угоститељству
Indices of turnover in catering trade

☉ 2016 = 100

	Република Србија / Republic of Serbia					
	укупно <i>Total</i>		Србија – север <i>Srbija – sever</i>		Србија – југ <i>Srbija – jug</i>	
	текуће цене <i>Current prices</i>	сталне цене <i>Constant prices</i>	текуће цене <i>Current prices</i>	сталне цене <i>Constant prices</i>	текуће цене <i>Current prices</i>	сталне цене <i>Constant prices</i>
2016						
II	88,6	88,7	90,1	90,1	86,6	86,5
III	94,5	94,5	95,9	95,9	92,5	92,6
IV	99,3	99,4	100,4	100,5	97,8	98,0
V	104,4	105,1	104,8	105,3	103,9	104,2
VI	104,1	104,5	102,2	102,7	106,6	106,8
VII	107,2	108,5	110,0	111,1	103,4	103,6
VIII	107,5	107,7	108,9	109,0	105,7	105,9
IX	103,2	102,3	100,6	99,9	106,7	106,7
X	105,6	104,0	103,1	101,9	108,9	109,1
XI	97,3	96,8	95,1	94,7	100,2	100,0
XII	98,7	99,1	96,8	97,2	101,2	100,5
2017						
I	(95,5)	(95,3)	(96,9)	(96,7)	(93,6)	(92,9)
II	(94,1)	(93,2)	(94,5)	(93,8)	(93,5)	(92,8)
I-II 2017	(106,4)	(105,4)	(105,1)	(104,3)	(108,1)	(107,6)
I-II 2016						

11.2. Број долазака и ноћења туриста
Number of tourist arrivals and overnight stays

хиљаде / thousands

	Република Србија / Republic of Serbia											
	укупно / Total				Србија – север / Srbija – sever				Србија – југ / Srbija – jug			
	доласци <i>Arrivals</i>		ноћења <i>Overnight stays</i>		доласци <i>Arrivals</i>		ноћења <i>Overnight stays</i>		доласци <i>Arrivals</i>		ноћења <i>Overnight stays</i>	
	свега <i>All</i>	домаћи <i>Domestic</i>	свега <i>All</i>	домаћи <i>Domestic</i>	свега <i>All</i>	домаћи <i>Domestic</i>	свега <i>All</i>	домаћи <i>Domestic</i>	свега <i>All</i>	домаћи <i>Domestic</i>	свега <i>All</i>	домаћи <i>Domestic</i>
2016												
II	166,7	100,5	545,9	387,1	80,2	28,5	187,8	76,9	86,5	72,0	358,1	310,1
III	178,7	99,1	512,9	330,3	90,3	28,8	212,9	76,4	88,4	70,3	300,0	253,9
IV	222,9	129,0	555,5	363,6	113,4	37,8	240,2	87,8	109,5	91,2	315,3	275,8
V	292,4	172,1	708,5	466,8	137,8	45,5	274,6	96,7	154,6	126,5	433,8	370,1
VI	252,7	139,6	691,8	455,4	121,9	40,1	260,2	92,9	130,9	99,5	431,6	362,5
VII	287,5	143,0	865,7	556,7	133,1	35,1	290,8	97,1	154,4	107,9	575,0	459,7
VIII	323,6	163,6	973,0	633,8	134,5	36,1	295,4	103,7	189,1	127,5	677,6	530,2
IX	253,9	120,4	678,0	421,3	137,0	36,0	289,5	94,6	116,9	84,4	388,5	326,7
X	245,0	130,8	600,0	365,2	132,2	41,5	287,5	101,3	112,9	89,2	312,5	263,8
XI	177,5	90,5	445,5	257,2	104,1	33,5	239,8	89,5	73,4	57,0	205,7	167,6
XII	202,2	99,7	481,7	268,5	107,5	32,5	231,2	79,0	94,7	67,2	250,5	189,5
2017												
I	158,6	88,3	490,9	306,8	68,4	22,0	163,0	60,2	90,2	66,3	327,9	246,6
II	164,7	99,0	515,1	357,4	73,9	25,4	167,4	64,0	90,8	73,5	347,7	293,4
I-II 2017	101,9	101,6	98,5	98,3	96,2	90,4	89,5	84,1	106,9	106,1	103,6	102,2
I-II 2016												

11.3. Број долазака и ноћења туриста, по врстама туристичких места Number of tourist arrivals and overnight stays by types of tourist resorts

хиљаде / thousands

	Република Србија / Republic of Serbia									
	доласци / Arrivals					ноћења / Nights				
	главни административни центри Main administrative centers	бањска места Spa resorts	планинска места Mountain resorts	остала туристичка места Other tourist resorts	остала места Other resorts	главни административни центри Main administrative centers	бањска места Spa resorts	планинска места Mountain resorts	остала туристичка места Other tourist resorts	остала места Other resorts
2016										
II	59,6	20,1	51,3	30,1	5,7	121,7	88,2	256,6	66,5	12,9
III	68,5	25,6	43,1	35,1	6,4	143,4	105,9	173,9	74,0	15,7
IV	86,2	32,6	43,3	52,5	8,3	163,3	130,2	145,2	98,6	18,2
V	103,9	45,8	55,3	77,9	9,5	189,6	186,0	175,9	138,1	18,9
VI	94,3	47,1	45,3	56,0	10,0	178,5	209,4	166,0	113,9	24,0
VII	99,8	67,9	46,5	60,5	12,8	197,2	313,3	191,4	135,2	28,6
VIII	100,5	86,1	48,0	65,6	23,3	188,2	380,3	192,7	151,0	60,8
IX	106,3	45,6	34,6	57,3	10,0	200,9	245,9	99,8	108,9	22,6
X	101,5	35,6	39,1	59,9	8,9	202,5	163,1	107,3	105,5	21,6
XI	80,8	23,6	26,2	40,4	6,5	165,6	104,2	74,4	83,3	18,0
XII	85,0	27,0	40,4	42,6	7,2	167,6	84,7	133,7	78,6	17,1
2017										
I	51,6	19,8	54,4	27,7	5,1	107,9	71,7	242,3	55,5	13,4
II	56,5	18,9	53,8	30,6	4,9	112,9	71,1	254,0	65,0	12,1
I-II 2017	99,3	96,0	107,5	102,2	97,0	93,0	88,2	106,0	93,2	104,3
I-II 2016										

11.4. Десезонирани индекси ноћења туриста – Република Србија Tourist overnight stays, seasonally adjusted indices – Republic of Serbia

	Десезонирани индекси / Seasonally adjusted indices								
	месец / Month						кумулатив ¹⁾ , исти период претходне године = 100 Cumulative ¹⁾ , same period of the previous year=100		
	∅ 2016 = 100			исти месец претходне године = 100 Same month of the previous year = 100					
	укупно Total	домаћи Domestic	страни Foreign	укупно Total	домаћи Domestic	страни Foreign	укупно Total	домаћи Domestic	страни Foreign
2016									
II	99,2	117,3	99,6	101,2	117,0	102,9	98,8	101,3	104,2
III	99,8	106,1	97,5	103,3	108,4	104,0	100,3	103,6	104,1
IV	96,3	99,7	90,9	98,6	102,4	93,8	99,9	103,3	101,5
V	97,5	99,4	96,0	100,0	102,7	98,0	99,9	103,2	100,8
VI	99,3	99,0	96,7	99,5	101,3	97,0	99,9	102,9	100,1
VII	103,2	105,0	98,5	99,7	103,6	96,4	99,8	103,0	99,6
VIII	102,2	99,3	116,1	98,9	97,2	103,6	99,7	102,2	100,1
IX	101,7	99,9	99,9	99,2	98,0	100,8	99,6	101,8	100,2
X	100,3	96,5	100,1	98,8	96,2	102,9	99,6	101,2	100,5
XI	100,0	96,3	100,8	102,1	98,0	104,3	99,8	100,9	100,8
XII	99,6	92,8	102,3	98,0	90,8	97,6	99,6	100,0	100,5
2017									
I	96,2	91,8	100,7	102,3	104,3	99,7	112,2	114,0	111,8
II	105,2	108,1	103,4	106,0	92,2	103,9	104,2	97,4	101,8

¹⁾ Од почетка године до краја посматраног периода. / From the beginning of the year to the end of the observed period.

САОБРАЋАЈ И ТЕЛЕКОМУНИКАЦИЈЕ

TRANSPORT AND COMMUNICATIONS

Индекс физичког обима у путничком саобраћају већи је за 7,1% у односу на исти период претходне године, а индекс физичког обима у теретном саобраћају за 24,9%.

Код превоза робе примећено је повећање количине превезене робе у поређењу са претходном годином, и то у друмском саобраћају за 24,3%, у цевоводном за 6,2%, а у ваздушном за 28,1%. Истовремено, у саобраћају унутрашњим пловним путевима запажа се повећање од 31,1%.

Поштанске активности су веће за 0,5%, а телекомуникације за 1,2%, упоређујући их са истим периодом претходне године.

Обим промета путника на аеродромима бележи раст од 51,4% у односу на исти период 2015. године.

The physical volume index of passenger transport increased by 7.1% when compared to the same period 2015. At the same time physical volume index of freight transport increased by 24.7%.

Regarding the freight transport, observed is an increased amount of transported goods in road transport by 24.3%, in pipeline transport by 6.2%, and in air freight by 28.1%, all in comparison to the same period 2015. At the same time, inland waterway transport increased by 31.1%.

Postal activities increased by 0.5%, and telecommunications by 1.2%, in relation to the same period 2015.

The volume of passenger transport at airports grew by 51.4% compared to the same period 2015.

Квартални индекс физичког обима саобраћаја
Quarterly index of physical volume of transport activities

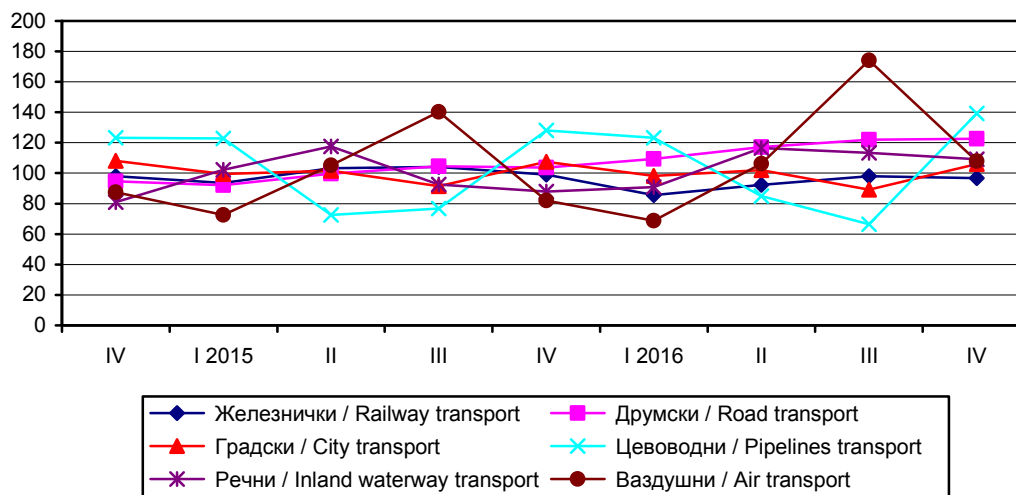

11.5. Индекс физичког обима услуга (I део) Index of physical volume of services (Part I)

∅ 2015 = 100

	Саобраћај – укупно / Transport – total								Поштанске активности и телекомуникације ²⁾ Post activities and telecommunications ²⁾		
	укупно ¹⁾ Total ¹⁾	копнени саобраћај / Land transport					саобр. унутр. плов. пут. Inland waterway transport	ваздушни Air transport			
		свега All	железнички Railway transport	друмски ³⁾ Road transport ³⁾	градски Urban transport	цевоводни Pipeline transport			поштанске активности Post activities	телекомуникације Telecommunications	
2014											
4. квартал / 4 th quarter	93,8	99,9	97,9	94,6	108,1	123,2	80,9	87,5	101,8	100,4	
2015											
1. квартал / 1 st quarter	84,5	95,6	93,6	92,2	99,4	122,8	102,2	72,6	97,9	97,1	
2. квартал / 2 nd quarter	102,4	99,6	103,2	99,6	101,6	72,5	117,5	105,2	101,2	101,3	
3. квартал / 3 rd quarter	119,4	99,9	104,2	104,5	91,4	76,8	92,5	140,2	98,4	99,2	
4. квартал / 4 th quarter	93,7	104,9	99,0	103,7	107,5	128,0	87,9	82,1	102,5	102,4	
2016											
1. квартал / 1 st quarter	86,4	103,1	85,6	109,3	98,3	123,2	90,9	68,8	95,6	98,9	
2. квартал / 2 nd quarter	107,0	107,7	92,3	117,1	101,9	85,0	115,6	106,2	102,8	101,8	
3. квартал / 3 rd quarter	139,7*	107,2*	98,0	122,0	89,2*	66,4	113,3	174,1	98,5	100,2*	
4. квартал / 4 th quarter	111,6	115,1	99,3	122,6	105,9	139,3	109,1	107,8	105,3	104,2	
1-4. квартал / 1 st -4 th quarter 2016											
1-4. квартал / 1 st -4 th quarter 2015	111,2	108,3	93,8	117,8	98,8	103,5	107,1	114,2	100,5	101,2	

¹⁾ Индекси су израчунати на бази пондерисаних путничких и тонских километара. / Indices calculated on the basis of weighted passenger and Tonne-kilometers.

²⁾ Индекси су израчунати на бази пондерисаних поштанских и телекомуникационих услуга. Нису обухваћене SMS и MMS поруке. / Indices calculated on the basis of post activities and telecommunication services. Exclude SMS and MMS.

³⁾ Индекс је делимично повећан због промене обухвата извештајних јединица. / Index is partly increased due to increased coverage.

11.5. Индекс физичког обима услуга (II део) Index of physical volume of services (Part II)

∅ 2015 = 100

	Путнички саобраћај / Passenger transport						Теретни саобраћај / Freight transport							
	укупно Total	копнени саобраћај / Land transport					ваздушни Air transport	укупно Total	копнени саобраћај / Land transport				саобр. унутр. плов. пут. Inland waterway transport	ваздушни Air transport
		свега All	железнички Railway transport	друмски Road transport	градски Urban transport	цевоводни Pipeline transport			свега All	железнички Railway transport	друмски Road transport	цевоводни Pipeline transport		
2014														
4. квартал / 4 th quarter	91,9	99,5	84,1	92,6	108,1	87,5	99,9	100,4	100,0	96,8	123,2	80,9	89,3	
2015														
1. квартал / 1 st quarter	80,8	94,7	72,3	92,1	99,4	72,5	96,8	96,7	96,9	92,3	122,8	102,2	91,0	
2. квартал / 2 nd quarter	103,5	100,6	102,2	99,4	101,6	105,2	98,7	98,3	103,3	99,8	72,5	117,5	91,8	
3. квартал / 3 rd quarter	125,0	98,9	112,4	104,8	91,4	140,3	100,8	101,1	103,0	104,1	76,8	92,5	87,6	
4. квартал / 4 th quarter	90,8	105,8	113,2	103,6	107,5	81,9	103,7	103,9	96,8	103,8	128,0	87,9	129,6	
2016														
1. квартал / 1 st quarter	77,1	91,4	82,5	85,6	98,3	68,7	117,2	118,0	86,1	134,9	123,2	90,9	92,7	
2. квартал / 2 nd quarter	102,2	95,6	84,9	90,7	101,9	106,1	122,9	123,1	93,5	145,8	85,0	115,6	116,7	
3. квартал / 3 rd quarter	143,9*	93,0*	98,2	96,2	89,2*	174,0	125,7	125,2	98,0	150,0	66,4	113,3	229,2	
4. квартал / 4 th quarter	104,9	101,8	79,4	99,8	105,9	106,7	133,6	132,1	102,3	147,4	139,3	109,1	441,2	
1-4. квартал / 1 st -4 th quarter 2016														
1-4. квартал / 1 st -4 th quarter 2015	107,1	95,5	86,2	93,1	98,8	113,9	124,9	124,6	95,0	144,6	103,5	107,1	220,0	

11.6. Превоз путника по гранама саобраћаја
Passenger transport by modes of transport

	Превезени путници, хиљ. / Passengers transported, thous.					Путнички километри, мил. / Passenger kilometers, mill.				
	укупно Total	копнени саобраћај Land transport			ваздушни Air transport	укупно Total	копнени саобраћај Land transport			ваздушни Air Transport
		свега All	железнички Railway transport	друмски Road transport			свега All	железнички Railway transport	друмски Road transport	
2014										
4. квартал / 4 th quarter	17997	17454	1573	15881	543	1750	1172	107	1065	578
2015										
1. квартал / 1 st quarter	15844	15385	1402	13983	459	1631	1152	92	1060	479
2. квартал / 2 nd quarter	16972	16296	1655	14641	676	1969	1274	130	1144	695
3. квартал / 3 rd quarter	15993	15071	1532	13539	922	2276	1349	143	1206	927
4. квартал / 4 th quarter	18182	17664	1665	15999	518	1877	1336	144	1192	541
2016										
1. квартал / 1 st quarter	15661	15233	1404	13829	428	1544	1090	105	985	454
2. квартал / 2 nd quarter	17564	16891	1566	15325	673	1852	1151	108	1043	701
3. квартал / 3 rd quarter	15794	14802	1594	13208	992	2380	1231	125	1106	1149
4. квартал / 4 th quarter	16228	15660	1528	14132	568	1954	1249	101	1148	705
1-4. квартал / 1 st -4 th quarter 2016	99,2	99,0	97,3	99,2	103,3	99,7	92,4	86,2	93,1	113,9
1-4. квартал / 1 st -4 th quarter 2015										

11.7. Превоз путника у градском саобраћају
Passengers in urban public transport

хиљаде / thousand

	Укупно Total	Друмским превозним средствима / By road utilities				Приградском железницом Via suburban railways
		свега All	трамвајима By trams	тролејбусима By trolleybuses	аутобусима By buses	
2014						
4. квартал / 4 th quarter	235336	233059	27532	13519	192008	2277
2015						
1. квартал / 1 st quarter	216365	214198	22911	11883	179404	2167
2. квартал / 2 nd quarter	221186	218929	24014	12550	182365	2257
3. квартал / 3 rd quarter	199018	196716	20849	11363	164504	2302
4. квартал / 4 th quarter	233955	231629	27870	13179	190580	2326
2016						
1. квартал / 1 st quarter	213841	211599	24628	11134	175837	2242
2. квартал / 2 nd quarter	221722	219447	26062	11781	181604	2275
3. квартал / 3 rd quarter	194150	191789	23001	10613	158175	2361
4. квартал / 4 th quarter	230454	228122	27452	13122	187548	2332
1-4. квартал / 1 st -4 th quarter 2016	98,8	98,8	105,7	95,3	98,1	101,7
1-4. квартал / 1 st -4 th quarter 2015						

11.8. Превоз робе по гранама саобраћаја Freight transport by modes of transport

	Превезена роба, хиљ. т / Goods transported, thous. t							Тонски километри, мил. / Tonne kilometers, mill.							
	укупно Total	копнени саобраћај Land transport				саобр. унутр. плов. пут. Inland water- way trans- port	вазду- шни Air trans- port	укупно Total	копнени саобраћај Land transport				саобр. унутр. плов. пут. Inland water- way trans- port	вазду- шни Air trans- port	
		свега All	желе- знички Railway transport	друм- ски Road transport	цево- водни Pipeline transport				свега All	желе- знички Rail- way trans- port	друм- ски Road trans- port	цево- водни Pipe- line trans- port			
2014															
4. квартал / 4 th quarter	6678	6210	3003	1802	1405	467	0,81	1992	1816	812	720	284	175	1,04	
2015															
1. квартал / 1 st quarter	6014	5739	2706	1678	1355	274	0,88	1978	1756	787	686	283	221	1,06	
2. квартал / 2 nd quarter	6527	6104	3077	1933	1094	422	0,89	2001	1748	839	742	167	252	1,07	
3. квартал / 3 rd quarter	6755	6397	2964	2131	1302	357	0,87	1985	1787	836	774	177	197	1,02	
4. квартал / 4 th quarter	7164	6773	3012	2220	1541	390	1,13	2043	1853	786	772	295	188	1,51	
2016															
1. квартал / 1 st quarter	6424	6042	2607	1937	1498	381	0,88	2182	1986	699	1003	284	195	1,08	
2. квартал / 2 nd quarter	7473	6818	2956	2502	1360	654	1,00	2290	2039	759	1084	196	250	1,36	
3. квартал / 3 rd quarter	7522	7041	3123	2800	1118	480	1,25	2312	2064	796	1115	153	245	2,66	
4. квартал / 4 th quarter	8056	7554	3252	2657	1645	500	1,69	2489	2248	831	1096	321	236	5,14	
1-4. квартал / 1 st -4 th quarter 2016	110,5	109,2	100,4	124,3	106,2	131,1	128,1	115,7	116,7	95,0	144,6	103,5	107,1	220,0	
1-4. квартал / 1 st -4 th quarter 2015															

11.9. Градски и друмски саобраћај по регионима Urban and road transport by regions

хиљаде / thousand

	Градски саобраћај Urban transport	Друмски саобраћај / Road transport				
	превезени путници, хиљ. / Passengers transported, thous.	превезени путници, хиљ. / Passengers transported, thous.	путнички километри, мил. Passenger kilometers, mill.	превезена роба, хиљ. т / Goods transported, thous. t	тонски километри, мил. / Tonne kilometers, mill.	
Република Србија / Republic of Serbia						
2014						
4. квартал / 4 th quarter		233059	15881	1065	1802	720
2015						
1. квартал / 1 st quarter		214198	13982	1060	1678	686
2. квартал / 2 nd quarter		218929	14642	1144	1933	742
3. квартал / 3 rd quarter		196716	13539	1206	2131	774
4. квартал / 4 th quarter		231629	15998	1192	2220	772
2016.						
1. квартал / 1 st quarter		211599	13828	985	1937	1003
2. квартал / 2 nd quarter		219447	15325	1043	2502	1084
3. квартал / 3 rd quarter		191789	13207	1106	2800	1115
4. квартал / 4 th quarter		228122	14131	1148	2657	1096
Београдски регион / Beogradski region						
2016. 4. квартал / 4 th quarter		177490	838	220	950	393
Регион Војводине / Region Vojvodine						
2016. 4. квартал / 4 th quarter		28243	6144	307	584	329
Регион Шумадије и Западне Србије Region Šumadije i Zapadne Srbije						
2016. 4. квартал / 4 th quarter		7763	2527	290	842	273
Регион Јужне и Источне Србије Region Južne i Istočne Srbije						
2016. 4. квартал / 4 th quarter		14626	4622	331	281	101
Регион Косово и Метохија Region Kosovo i Metohija						
2016. 4. квартал / 4 th quarter	

11.10. Услуге у ваздушном саобраћају
Services in air transport

хиљаде / thousand

	Обим промета путника / Volume of passenger transport							
	укупно Total	унутрашњи – отпутовали Domestic. Departed	међународни / International			од тога: страним авионима of which: By international airlines		
			свега All	отпутовали Departed	приспели Arrived	свега All	отпутовали Departed	приспели Arrived
2014								
4. квартал / 4 th quarter	1070	0	1070	530	540	526	260	266
2015								
1. квартал / 1 st quarter	889	0	889	449	440	426	215	211
2. квартал / 2 nd quarter	1251	0	1251	626	625	568	282	286
3. квартал / 3 rd quarter	1650	0	1650	826	824	718	362	356
4. квартал / 4 th quarter	1023	0	1023	506	517	500	248	252
2016								
1. квартал / 1 st quarter	1323	0	1323	670	653	454	229	225
2. квартал / 2 nd quarter	1820	0	1820	904	916	579	284	295
3. квартал / 3 rd quarter	2428	0	2428	1220	1208	729	368	361
4. квартал / 4 th quarter	1715	0	1715	854	861	600	300	300
1-4. квартал / 1 st -4 th quarter 2016	151,4	0	151,4	151,6	151,2	106,7	106,7	106,7
1-4. квартал / 1 st -4 th quarter 2015								

11.11. Претовар терета
Cargo handling

хиљаде / thousand

	2014	2015				2016				1-4. квартал / 1 st -4 th quarter 2016	
		4. квартал 4 th quarter	1. квартал 1 st quarter	2. квартал 2 nd quarter	3. квартал 3 rd quarter	4. квартал 4 th quarter	1. квартал 1 st quarter	2. квартал 2 nd quarter	3. квартал 3 rd quarter	4. квартал 4 th quarter	
	Претоварене тоне	1797	1672	2084	1523	1587	1516*	2151*	2270*	2143	
Тона операције, t	2200	1939	2604	2178	2141	1788*	2387*	2596*	2418	103,7	Tonnes of operation, t
Од тога:											Of which:
Механизацијом	2200	1874	2556	2162	2125	1742*	2373*	2595*	2418	104,7	by mechanical equipment

11.12. Услуге у робном саобраћају
Services in goods transport

хиљ. тона / thous. tonnes

	2014	2015				2016				1-4. квартал / 1 st -4 th quarter 2016	
		4. квартал 4 th quarter	1. квартал 1 st quarter	2. квартал 2 nd quarter	3. квартал 3 rd quarter	4. квартал 4 th quarter	1. квартал 1 st quarter	2. квартал 2 nd quarter	3. квартал 3 rd quarter	4. квартал 4 th quarter	
	Железнички саобраћај										
Обим промета	2177	1844	2249	2273	2215	1927	2246	2354	2457	104,7	Traffic volume
Унутрашњи	971	715	1055	1045	1064	809	879	949	999	93,7	Inland traffic
Извоз	613	537	587	512	555	527	629	642	631	110,9	Exports
Увоз	593	592	607	716	596	591	738	763	827	116,2	Imports
Транзит	826	862	828	691	797	680	710	728	796	91,7	Transit
Саобраћај унутрашњим пловним путевима											Inland waterway transport
Обим промета	1837	1501	1584	1366	1367	1478	1866	1947	1978	124,9	Traffic volume
Унутрашњи	300	61	198	198	229	203	435	247	258	166,6	Inland traffic
Извоз	834	558	674	403	303	476	576	629	770	126,5	Exports
Увоз	703	882	712	765	835	799	855	1071	950	115,1	Imports
Транзит	1020	1009	1465	944	782	813	912	1159	932	90,8	Transit
Цевоводни транспорт											Pipeline transport
Обим промета	1357	1297	1068	1289	1483	1439	1344	1107	1596	106,8	Traffic volume
Унутрашњи	620	545	475	480	474	586	439	359	536	97,3	Inland traffic
Извоз	-	-	-	-	-	-	-	-	-	-	Exports
Увоз	737	752	593	809	1009	853	905	749	1060	112,8	Imports
Транзит	48	58	26	13	59	59	16	11	49	87,2	Transit

11.13. Улаз/излаз друмских моторних возила у Републику Србију Road motor vehicles entered/left the Republic of Serbia

	Путничка возила ¹⁾ / Passenger vehicles ¹⁾						Теретна возила ¹⁾ / Freight vehicles ¹⁾		
	путнички аутомобили Passenger cars		аутобуси Buses		мотоцикли Motorcycles		извоз Exports	увоз Imports	транзит Transit
	улаз Entry	излаз Exit	улаз Entry	излаз Exit	улаз Entry	излаз Exit			
2014									
4. квартал / 4 th quarter	1342758	1300460	30878	29158	460	512	154509	95546	110821
2015									
1. квартал / 1 st quarter	1168127	1183642	26944	25776	51	54	103702	105811	...
2. квартал / 2 nd quarter	1483354	1496861	37685	37283	2431	2724	137972	124207	...
3. квартал / 3 rd quarter	2558807	2422275	46953	45686	5112	5108	144910	119669	...
4. квартал / 4 th quarter	1493158	1403220	34200	34854	921	871	140228	132733	...
2016									
1. квартал / 1 st quarter	1348053	1401687	29136	28427	171	148	161125	113290	...
2. квартал / 2 nd quarter	1638052	1533518	38010	37643	2785	3213	194851	141907	...
3. квартал / 3 rd quarter	3053396	2942012	46756	45970	6682	7075	198171	134079	...
4. квартал / 4 th quarter	1688412	1517795	32651	32314	757	749	193208	146980	...
1-4. квартал / 1 st -4 th quarter 2016									
1-4. квартал / 1 st -4 th quarter 2015	115,3	113,7	100,5	100,5	122,1	127,7	141,9	111,2	...

¹⁾ Подаци о међународном промету у друмском саобраћају преузети су од Управе царина. / Data on international traffic in road transport were taken over from the Customs Administration.

11.14. Поштанске активности и телекомуникације Post activities and telecommunications

	Поштанске активности Post activities				Телекомуникације / Telecommunications						
	писмо-носне поштомиле, мил. Letter mail, millions	пакети, хил. Parcels, thous.	експрес поштомиле, хил. ком. Post express, thous. unit	услуге платног промета, хил. ком. Payment operations, thous. unit	фиксна мрежа – минути. мил. Fixed telephone network-minutes. millions			мобилна мрежа Mobile telephone network			
					свега All	унутрашњи Inland traffic	међународни inter-national	полазни позиви, мин. мил. outgoing mobile, minutes mill.	послате кратке поруке, мил. number of SMS, mill.	послате мултимедијалне поруке, хил. number of MMS, thous.	
2014											
4. квартал / 4 th quarter	76	111	1593	35660	1856	1706	150	4054	2544	4602	
2015											
1. квартал / 1 st quarter	71	93	1540	35213	1722	1595	127	3921	2388	4292	
2. квартал / 2 nd quarter	73	91	1562	36578	1584	1461	123	4091	2205	4001	
3. квартал / 3 rd quarter	69	89	1575	36110	1489	1363	126	4008	2157	3734	
4. квартал / 4 th quarter	74	112	1846	36631	1609	1498	111	4135	2089	3277	
2016											
1. квартал / 1 st quarter	65	155	1828	35433	1574	1478	96	3993	2024	3348	
2. квартал / 2 nd quarter	75	159	1807	36444	1441	1345	96	4112	1914	3113	
3. квартал / 3 rd quarter	66	170	1876	36949	1364	1272	92	4048*	1774*	2890*	
4. квартал / 4 th quarter	72	209	2157	38876	1458	1378	80	4209	1885	2978	
1-4. квартал / 1 st -4 th quarter 2016											
1-4. квартал / 1 st -4 th quarter 2015	96,9	180,0	117,6	102,2	91,1	92,5	74,7	101,3	86,0	80,6	

12. ПОЉОПРИВРЕДА И ШУМАРСТВО

AGRICULTURE AND FORESTRY

Клање стоке у кланицама

У кланицама регистрованим на територији Републике Србије, у фебруару 2017, у поређењу са претходним месецом, заклано је више говеда (за 6,0%), и живине (4,2%), док је мање заклано свиња (7,7%), и оваца (46,9%). Укупна нето маса говеда већа је за 2,8%, свиња (2,9%), и живине (7,9%), док је нето маса мања код оваца (за 46,3%).

Према истим подацима, у односу на фебруар 2016, више је заклано оваца (38,0%), и живине (28,0%), а мање је заклано говеда (0,9%), и свиња (5,1%). У односу на исти период, већа је нето маса код оваца (за 25,0%), и живине (32,7%), док је нето маса мања код говеда (0,6%), и свиња (за 4,9%).

Livestock slaughter at slaughterhouses

At slaughterhouses registered in the territory of the Republic of Serbia, when February 2017 is compared to the previous month, the number of slaughtered cattle increased by 6.0%, and poultry – by 4.2%, while the number of slaughtered pigs decreased by 7.7%, and sheep – by 46.9%. The total net/carcass weight for cattle increased by 2.8%, pigs – by 2.9%, and poultry – by 7.9%, while the net/carcass weight of slaughtered sheep decreased by 46.3%.

According to the same data, in relation to February 2016 the number of slaughtered sheep increased by 38.0%, and poultry – by 28.0%, while the number of slaughtered cattle decreased by 0.9%, and pigs – by 5.1%. Related to the same period, the total net/carcass weight increased for sheep by 25.0%, and poultry – by 32.7%, while the net/carcass weight of slaughtered cattle decreased by 0.6%, and pigs by 4.9%.

Укупна нето маса стоке заклане у кланицама по врстама стоке, Република Србија
 фебруар 2016 – фебруар 2017.
 Total net weight of livestock slaughtered in slaughterhouses – by species, Republic of Serbia
 February 2016 – February 2017

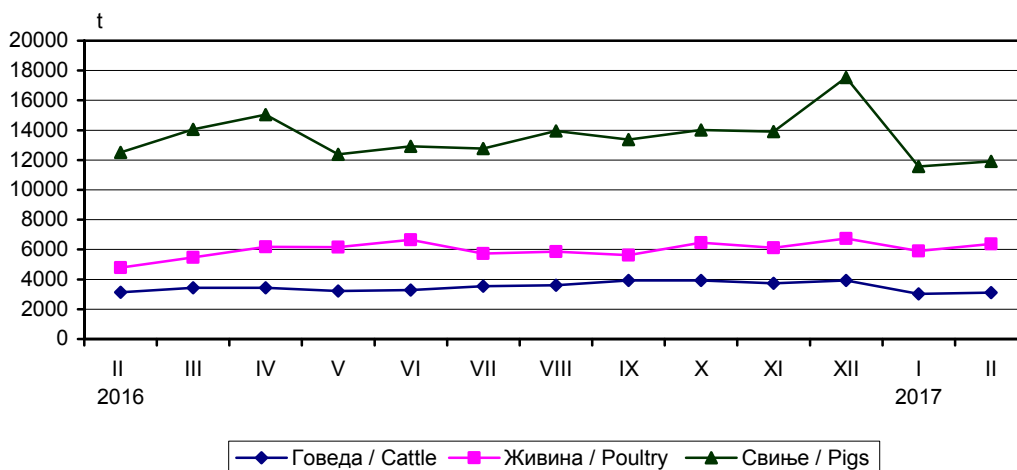

12.1. Клање стоке у кланицама Slaughter of livestock in slaughterhouses

	Говеда / Cattle		Свиње / Pigs		Овце / Sheep		Живина / Poultry	
	број Number	нето маса, t Net weight, t	број Number	нето маса, t Net weight, t	број Number	нето маса, t Net weight, t	број Number	нето маса, t Net weight, t
Република Србија <i>Republic of Serbia</i>								
2016								
II	12656	3138	158976	12510	2640	52	2815544	4796
III	13860	3443	183294	14058	3601	64	3211705	5462
IV	13683	3442	212421	15052	18114	297	3630140	6187
V	12980	3213	163691	12372	7889	126	3628425	6164
VI	13409	3292	169060	12921	5713	96	3876163	6660
VII	14340	3545	167071	12773	3998	67	3428465	5739
VIII	14904	3599	164594	13958	4356	77	3507373	5859
IX	15920	3917	176483	13360	5667	96	3324243	5616
X	15938	3934	188330	14010	5507	95	3903472	6450
XI	15064	3726	201046	13895	6868	142	3502668	6106
XII	15657	3929	258978	17531	9194	169	3907052	6744
2017								
I	11834	3034	163554	11560	6857	121	3459228	5897
II	12545	3119	150934	11900	3642	65	3605186	6365
I-II 2017								
I-II 2016	100,4	101,2	96,2	95,2	149,8	138,8	126,6	128,3
Београдски регион <i>Beogradski region</i>								
2016								
II	436	107	6539	443	495	6	318394	411
III	540	119	6075	414	90	2	294432	382
IV	485	104	8495	577	988	15	274853	394
V	340	79	5774	410	897	12	366632	573
VI	401	82	5675	385	750	10	353590	507
VII	346	61	6157	433	487	7	340521	478
VIII	392	81	6081	423	633	9	289752	414
IX	420	94	6049	412	278	2	295547	417
X	434	97	6547	434	686	9	301848	413
XI	443	91	7009	487	469	7	282409	388
XII	490	105	6215	429	671	10	282950	384
2017								
I	306	71	5307	386	629	9	271657	339
II	330	75	5222	355	488	7	308092	410
I-II 2017								
I-II 2016	74,5	69,9	77,2	80,8	105,4	106,7	91,5	91,1
Регион Војводине <i>Region Vojvodine</i>								
2016								
II	4567	1087	100456	7955	415	9	1686681	3059
III	4959	1195	111669	8635	797	16	1902702	3332
IV	4938	1275	126452	9224	4799	83	2134063	3678
V	4760	1216	100241	7773	1518	26	2167619	3538
VI	4580	1176	105207	8197	1200	25	2352130	4092
VII	5074	1304	107183	8329	339	7	1981383	3319
VIII	5113	1216	106174	9635	1036	21	1975050	3196
IX	5413	1330	114923	8918	1264	24	2077508	3541
X	5658	1419	120447	9155	1466	26	2190423	3843
XI	5193	1307	122995	8945	2009	39	1993321	3548
XII	5787	1478	161145	11512	2542	53	2135921	3649
2017								
I	4620	1199	105267	7645	2219	46	2047350	3546
II	4578	1150	99028	7903	726	15	2106477	3731
I-II 2017								
I-II 2016	100,3	105,5	99,0	98,7	189,9	203,3	122,8	121,0

12.1. Клање стоке у кланицама (наставак)
Slaughter of livestock in slaughterhouses (continued)

	Говеда / Cattle		Свиње / Pigs		Овце / Sheep		Живина / Poultry	
	број Number	нето маса, t Net weight, t	број Number	нето маса, t Net weight, t	број Number	нето маса, t Net weight, t	број Number	нето маса, t Net weight, t
Регион Шумадије и Западне Србије <i>Region Šumadije i Zapadne Srbije</i>								
2016								
II	5583	1405	28924	2327	1382	26	708903	1110
III	6068	1515	38055	2867	2171	36	895476	1518
IV	5952	1455	46348	3016	8185	136	1082490	1831
V	5783	1383	36235	2549	4501	72	954388	1778
VI	6198	1452	35142	2608	3170	51	1030959	1784
VII	6481	1566	30110	2236	2652	42	968271	1686
VIII	6892	1646	29474	2201	2103	36	1117224	2018
IX	7667	1856	31854	2249	3722	60	837091	1436
X	7436	1795	35988	2503	2875	49	1284703	1945
XI	7328	1777	44289	2561	3252	65	1099812	1924
XII	7025	1724	61309	3453	5185	89	1335851	2401
2017								
I	5106	1264	34151	2128	3472	58	1037215	1807
II	5581	1366	27631	2184	2009	33	1073273	1964
I-II 2017								
I-II 2016	101,7	98,8	97,0	92,2	142,4	124,7	155,0	163,0
Регион Јужне и Источне Србије <i>Region Južne i Istočne Srbije</i>								
2016								
II	2070	540	23057	1786	348	11	101566	216
III	2293	615	27495	2143	543	11	119095	230
IV	2308	607	31126	2235	4142	63	138734	285
V	2097	535	21441	1640	973	17	139786	276
VI	2230	582	23036	1731	593	10	139484	277
VII	2439	614	23621	1775	520	10	138290	256
VIII	2507	656	22865	1699	584	11	125347	232
IX	2420	637	23657	1780	403	9	114097	222
X	2410	624	25348	1917	480	10	126498	249
XI	2100	550	26753	1902	1138	31	127126	246
XII	2355	622	30309	2136	796	18	152330	310
2017								
I	1802	500	18829	1401	537	8	103006	204
II	2056	529	19053	1459	419	10	117344	259
I-II 2017								
I-II 2016	103,0	104,6	87,6	87,0	173,5	112,5	109,4	113,2
Регион Косово и Метохија <i>Region Kosovo i Metohija</i>								

ШУМАРСТВО

FORESTRY

Обим радова на производњи дрвних сортимената у Републици Србији у фебруару 2017. године, у односу на просек радова у 2016. години, већи је за 23,4%. Према подацима о производњи дрвних сортимената за фебруар 2017. године, у односу на фебруар 2016. године, производња је већа за 24,4 %.

Производња дрвних сортимената у фебруару 2017. године износила је 187 277 м³ у Републици Србији, у Београдском региону 7 148 м³, у Региону Војводине 54 104 м³, у Региону Шумадије и Западне Србије 70 371 м³, а у Региону Јужне и Источне Србије 60 138 м³. У Републици Србији, у фебруару 2017. године продато је 131 215 м³ запремине дрвета из државних шума.

The volume of forest assortments production in the Republic of Serbia in February 2017 increased by 23.4% in relation to the 2016 average. The data on forest assortments output for February 2017 related to those for February 2016 indicate that the production increased by 24.4%.

In February 2017 the forest assortments output in the Republic of Serbia amounted to 187 277 м³; in Beogradski region – 7 148 м³, in Region Vojvodine – 54 104 м³, in Region Šumadije i Zapadne Srbije – 70 371 м³, and in Region Južne i Istočne Srbije – 60 138 м³. In the Republic of Serbia, in February 2017 the volume of 131 215 м³ of wood stock from the forests in state ownership was sold.

Шумарство – индекси физичког обима
Forestry – physical volume indices

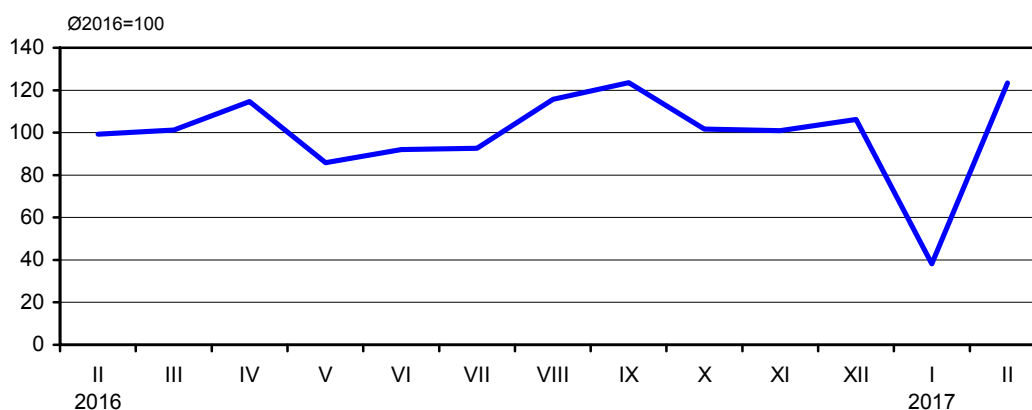

12.2. Производња и продаја шумских сортимената (I део)
Forest assortments production and sales (Part I)

	Произведени сортименти, m ³ / Produced assortments, m ³									
	Република Србија / Republic of Serbia						Трупци за резање / Saw-logs for cutting			
	укупно <i>Total</i>	Београдски регион <i>Beogradski region</i>	Регион Војводине <i>Region Vojvodine</i>	Регион Шумадије и Западне Србије <i>Region Šumadije i Zapadne Srbije</i>	Регион Јужне и Источне Србије <i>Region Južne i Istočne Srbije</i>	Регион Косово и Метохија <i>Region Kosovo i Metohija</i>	храста <i>Oak</i>	букве <i>Beech</i>	четинара <i>Conifers</i>	осталих лишћара <i>Other broadleaved</i>
2016										
II	157 560	5 571	34 983	68 464	48 542	...	2 885	39 238	8 260	8 921
III	168 689	5 633	37 047	65 874	60 136	...	3 604	35 206	10 294	8 848
IV	198 747	7 151	36 662	88 389	66 545	...	2 000	37 424	16 403	11 113
V	156 304	7 243	39 368	67 089	42 604	...	2 004	19 333	14 138	12 679
VI	170 913	6 104	54 686	62 593	47 530	...	1 225	15 438	13 791	17 075
VII	179 195	10 792	52 211	60 613	55 579	...	1 119	14 619	10 941	21 006
VIII	218 277	8 834	64 447	76 665	68 331	...	989	20 766	13 371	22 777
IX	229 067	8 973	59 406	82 256	78 432	...	1 352	27 446	12 459	20 813
X	182 048	8 666	52 590	64 563	56 229	...	1 765	24 672	10 301	16 084
XI	178 392	4 798	53 121	62 322	58 151	...	2 929	26 139	8 179	13 526
XII	184 100	3 675	57 004	63 283	60 138	...	5 919	25 467	10 524	13 940
2017										
I	56 736	1 020	23 793	22 352	9 571	...	1 875	10 379	3 301	5 536
II	187 277	7 148	54 104	70 371	55 654	...	4 220	42 251	5 352	14 925
I-II 2016	97,7	90,6	91,8	96,9	106,8	...	47,4	95,6	70,7	113,4
I-II 2015										

12.2. Производња и продаја шумских сортимената (II део)
Forest assortments production and sales (Part II)

	Произведени сортименти, m ³ / Produced assortments, m ³					Продаја сортимената, m ³ <i>Sale of assortments, m³</i>
	трупци за фурнир и љуштење <i>Sawlogs for veneer and peeling</i>	рудничко дрво <i>Pitprops</i>	целулозно дрво <i>Woodpulp</i>	огревно дрво <i>Fuelwood</i>	остало дрво <i>Other wood</i>	
	2016					
II	15 266	2 468	5 640	66 977	7 905	117 989
III	12 840	4 244	4 844	79 585	9 224	120 820
IV	15 509	3 858	6 889	93 883	11 668	188 996
V	19 305	6 743	6 688	67 805	7 609	162 188
VI	26 392	2 914	9 179	75 699	9 200	205 682
VII	25 344	2 958	9 115	86 427	7 666	218 856
VIII	33 352	2 806	10 771	102 413	11 032	239 770
IX	29 290	3 503	9 210	113 169	11 825	255 841
X	25 110	2 315	5 273	88 359	8 169	194 910
XI	21 117	3 389	8 177	85 697	9 239	163 981
XII	20 485	2 684	7 480	85 079	12 522	170 637
2017						
I	10 228	835	1 155	20 892	2 535	51 502
II	27 769	1 989	5 746	76 511	8 514	131 215
I-II 2016	124,9	84,8	87,8	96,6	97,2	103,6
I-II 2015						

13. НОВЧАНА СРЕДСТВА

FUNDS

Прикупљање и обраду података монетарне статистике обавља Народна банка Србије (НБС). Монетарна статистика обухвата билансе НБС и осталих депозитних институција и консолидовани биланс укупног банкарског сектора. Основне функције НБС јесу утврђивање и спровођење монетарне политике, вођење политике курса динара, чување девизних резерви и управљање њима, издавање новчаница и кованог новца и старање о функционисању платног промета и финансијског система. На основу утврђених циљева економске политике и кључних макроекономских индикатора, НБС самостално утврђује пројекције раста монетарних и кредитних агрегата и доноси мере монетарне и кредитне политике које ће бити предузете ради остваривања утврђених циљева.

Поред монетарне статистике, НБС води и статистику платног биланса, за чију израду користи и податке Републичког завода за статистику.

Основни монетарни агрегати су: новчана маса, готов новац у оптицају, депозитни новац, примарни новац, динарски и девизни депозити и кредити. Стање монетарних агрегата приказује се на крају месеца, у милионима динара.

The National Bank of Serbia is responsible for Monetary Statistics data collection and processing. The Monetary Statistics comprises balance sheets of the National Bank of Serbia and other depository institutions and consolidated balance sheet of the total banking section. Basic functions of the National Bank of Serbia are establishing and conduction of monetary policy, managing the policy of RSD exchange rates, keeping of foreign currencies reserves and managing them, issuing of banknotes and coins and taking care about balance of payments and financial system's functioning. According to established goals of the economic policy and key macroeconomical indicators, the National Bank of Serbia establishes independently monetary and credit projections and makes measures of monetary and credit policy that will be undertaken for realization of the established goals.

Besides monetary policy, the National Bank of Serbia also conducts the Balance of Payments Statistics for which making it makes use of data from the Statistical Office of the Republic of Serbia.

Basic monetary aggregates are: money supply, cash circulation, deposits, reserve money, RSD and foreign currency deposits and credits. State of monetary aggregates is presented at the end of month, in millions of RSD.

Новчана маса M1, M2 и M3
Money supply M1, M2, M3

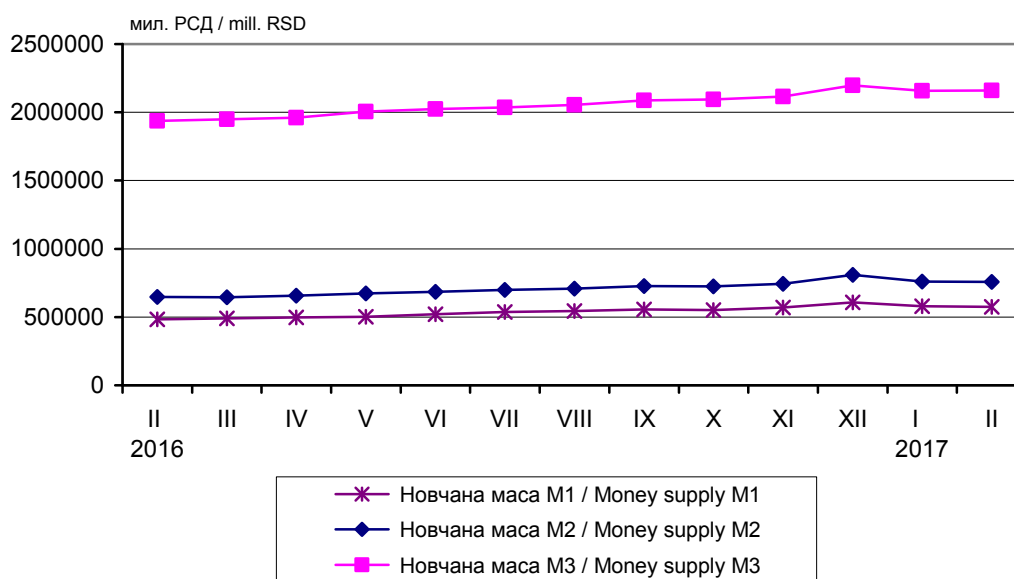

13.1. Основни монетарни агрегати, стање на крају периода
Basic monetary aggregates, state at the end of the period

мил. РСД / mill. RSD

	Готов новац у оптицају <i>Cash in circulation</i>	Депозитни новац <i>Deposits</i>	Новчана маса М1 <i>Money supply M1</i>	Новчана маса М2 <i>Money supply M2</i>	Новчана маса М3 <i>Money supply M3</i>	Девизне резерве НБС, мил. евра <i>Foreign exchange reserves of NBS in EUR mill.</i>	Девизне резерве банака, мил. евра <i>Foreign exchange reserves of banks in EUR mill.</i>
2015							
II	118 865	280 101	398 966	567 556	1 806 229	10 313	1 586
III	114 367	282 052	396 419	567 397	1 816 586	10 515	1 654
IV	119 396	281 639	401 035	570 400	1 825 305	10 534	1 577
V	121 252	281 575	402 827	572 896	1 931 232	10 545	1 768
VI	118 956	306 053	425 009	594 887	1 855 610	10 293	1 684
VII	126 640	317 601	444 241	618 356	1 851 642	10 631	1 408
VIII	123 462	333 058	456 520	621 158	1 856 243	10 610	1 355
IX	125 673	328 073	453 746	632 187	1 871 825	10 511	1 483
X	127 386	331 990	459 376	637 410	1 889 959	10 674	1 404
XI	124 584	348 103	472 687	647 717	1 905 938	10 746	1 410
XII	139 818	364 656	504 474	702 476	1 969 508	10 378	1 435
2016							
I	133 880	344 178	478 058	645 012	1 921 641	10 105	1 464
II	132 584	351 205	483 789	646 726	1 937 483	9 851	1 578
III	131 438	358 303	489 741	645 412	1 947 703	9 501	1 615
IV	140 790	355 338	496 129	657 657	1 961 440	9 338	1 752
V	131 932	370 633	502 565	672 205	2 004 279	9 264	1 789
VI	137 324	383 218	520 542	685 006	2 023 175	9 291	1 704
VII	146 628	389 929	536 558	698 157	2 034 597	9 606	1 557
VIII	139 325	403 827	543 151	709 055	2 055 146	9 584	1 585
IX	144 839	411 492	556 330	727 102	2 087 003	9 552	1 610
X	141 289	410 130	551 420	725 116	2 095 078	9 707	1 697
XI	143 603	427 079	570 682	743 177	2 115 636	9 818	1 614
XII	159 227	448 595	607 822	808 024	2 196 757	10 205	1 557
2017							
I	144 641	433 738	578 380	759 513	2 158 371	9 854	1 506
II	145 195	429 327	574 522	758 208	2 160 084	9 759	1 587

Извор: Народна банка Србије. / Source: The National Bank of Serbia.

13.2. Депозити и кредити нефинансијског сектора код комерцијалних банака,
стање на крају периода
Deposits and credits non-financial sector of commercial banks,
state at the end of the period

мил. РСД / mill. RSD

	Депозити / Deposits			Кредити / Claims		
	укупно <i>Total</i>	динарски <i>Dinar</i>	девизни <i>Foreign</i>	укупно <i>Total</i>	динарски <i>Dinar</i>	девизни <i>Foreign</i>
2015						
II	1 644 122	411 871	1 232 251	1 911 183	1 808 023	103 160
III	1 663 682	422 138	1 241 544	1 913 882	1 808 659	105 223
IV	1 668 340	422 662	1 245 678	1 900 448	1 797 012	103 437
V	1 679 049	425 168	1 253 881	1 886 838	1 792 714	94 124
VI	1 691 282	441 534	1 249 748	1 912 997	1 815 876	97 122
VII	1 689 348	460 310	1 229 038	1 910 887	1 821 116	89 771
VIII	1 693 988	464 602	1 229 386	1 915 300	1 821 455	93 845
IX	1 705 811	471 791	1 234 020	1 923 759	1 827 297	96 462
X	1 725 717	476 379	1 249 338	1 925 135	1 831 473	93 662
XI	1 740 284	487 196	1 253 088	1 934 915	1 841 613	93 302
XII	1 791 256	529 303	1 261 953	1 976 765	1 878 726	98 039
2016						
I	1 748 357	477 044	1 271 313	1 967 820	1 874 789	93 031
II	1 762 280	477 675	1 284 605	1 954 974	1 868 243	86 731
III	1 778 138	482 273	1 295 865	1 955 614	1 870 288	85 326
IV	1 785 165	487 092	1 298 073	1 955 768	1 869 711	86 057
V	1 827 810	506 285	1 321 525	1 975 016	1 885 529	89 487
VI	1 846 152	512 459	1 333 693	2 003 408	1 916 907	86 501
VII	1 849 438	517 162	1 332 276	2 018 820	1 934 912	83 908
VIII	1 873 625	531 641	1 341 984	2 018 690	1 933 009	85 681
IX	1 905 236	549 645	1 355 592	2 039 433	1 955 534	83 899
X	1 919 165	553 387	1 365 778	2 018 057	1 935 962	82 094
XI	1 936 382	567 543	1 368 840	2 023 761	1 946 719	77 042
XII	1 994 936	609 519	1 385 417	2 027 085	1 948 177	78 908
2016						
I	1 968 685	573 397	1 395 289	2 014 115	1 933 027	81 087
II	1 967 412	568 531	1 398 881	2 020 183	1 940 609	79 574

Извор: Народна банка Србије. / Source: The National Bank of Serbia.

13.3. Платни биланс Републике Србије¹⁾
Republic of Serbia Balance of Payments¹⁾

млн. евра / EUR mill.

		2015	2016	2015	2016	2015	2016	2015	2016	2016	2017	
		септ. / Sept.	окт. / October	нов. / Novem.	дец. / Decem.	јануар / January						
1	Текући рачун	-181	-148	-122	-89	-90	-39	-233	-256	-26	-115	Current account
1.1	Приходи	1709	1868	1738	1820	1637	1851	1847	2034	1377	1477	Credit
1.2	Расходи	1889	2016	1859	1908	1727	1890	2081	2291	1403	1592	Debit
1.A	Роба и услуге	-238	-137	-319	-241	-258	-160	-343	-327	-106	-191	Goods and services
1.A.1	Извоз	1354	1514	1362	1467	1279	1519	1411	1622	1140	1211	Credit
1.A.2	Увоз	1592	1651	1681	1708	1537	1679	1754	1949	1246	1402	Debit
1.A.a	Роба	-322	-234	-394	-319	-339	-275	-448	-387	-184	-295	Goods
1.A.a.1	Извоз	986	1116	993	1078	936	1111	948	1165	817	861	Credit
1.A.a.2	Увоз	1307	1350	1387	1397	1274	1386	1396	1552	1001	1155	Debit
1.A.b	Услуге	84	96	75	78	81	114	104	60	78	103	Services
1.A.b.1	Извоз	368	398	369	389	343	408	462	457	323	350	Credit
1.A.b.2	Увоз	284	301	295	311	262	294	358	397	245	247	Debit
1.B	Примарни доходак	-205	-277	-96	-117	-108	-128	-198	-213	-81	-118	Primary income
1.B.a	Приходи	60	48	44	45	41	41	84	78	43	35	Credit
1.B.b	Расходи	265	325	141	162	149	169	282	291	124	152	Debit
1.C	Секундарни доходак	262	266	293	270	276	250	308	284	162	194	Secondary income
1.C.a	Приходи	295	306	331	308	316	291	353	334	195	231	Credit
1.C.b	Расходи	33	40	37	38	41	41	45	51	33	38	Debit
2	Капитални рачун	0	0	-1	-1	-1	-5	-21	-3	0	1	Capital account
2.A	Приходи	0	1	0	0	0	1	0	0	0	1	Credit
2.B	Расходи	1	1	1	1	1	6	21	3	0	0	Debit
	Нето позајмљивање(+) нето задуживање (-)	-181	-148	-122	-90	-91	-44	-254	-259	-26	-114	Net lending (+) / net borrowing (-)
3	Финансијски рачун, нето	-144	-105	-88	-32	-65	53	-244	-247	28	-41	Financial account, net
3.A	Нето повећање финансијске активе	132	128	52	354	5	-17	-332	273	-38	-408	Net acquisition of financial assets
3.B	Нето повећање финансијске пасиве	276	234	140	386	70	-70	-89	520	-66	-367	Net incurrence of liabilities
	Нето позајмљивање (+)/нето задуживање (-)	-144	-105	-88	-32	-65	53	-244	-247	28	-41	Net lending (+) / net borrowing (-)
3.1	Директне инвестиције, нето	-188	-78	-159	-143	-156	-97	-199	-248	-148	-106	Direct investment, net
3.1.A	Нето повећање финансијске активе	23	51	18	12	20	12	37	26	30	11	Net acquisition of financial assets
3.1.B	Нето повећање финансијских обавеза	211	129	177	155	176	109	236	274	177	117	Net incurrence of liabilities
3.2	Портфолио инвестиције, нето	-21	20	83	62	142	113	92	57	39	136	Portfolio investment, net
3.2.A	Нето повећање финансијске активе	0	7	-5	26	6	21	0	10	-1	0	Net acquisition of financial assets
3.2.B	Нето повећање финансијских обавеза	21	-13	-88	-36	-136	-92	-92	-46	-40	-137	Net incurrence of liabilities
3.3	Финансијски деривати (осим дев. резерви) и опције на акције за запослене, нето	0	1	-1	1	-1	1	4	1	-1	-1	Financial derivatives (other than reserves) and employee stock options, net
3.3.A	Нето повећање финансијске активе	0	1	-1	1	-1	1	4	1	-1	-1	Net acquisition of financial assets
3.3.B	Нето повећање финансијских обавеза	0	0	0	0	0	0	0	0	0	0	Net incurrence of liabilities
3.4	Остале инвестиције, нето	154	-40	-51	-68	0	-6	62	-417	457	245	Other investment, net
3.4.A	Нето повећање финансијске активе	198	78	0	199	30	-93	-172	-125	253	-102	Net acquisition of financial assets
3.4.B	Нето повећање финансијских обавеза	44	110	51	267	30	-87	-233	292	-204	-347	Net incurrence of liabilities
3.4.1	Остали власнички капитал, нето	0	0	0	0	0	0	0	0	0	0	Other equity, net
3.4.2	Готов новац и депозити, нето	135	-8	-100	95	-39	-170	-94	-25	176	-57	Currency and deposits, net
3.4.2.A	Нето повећање финансијске активе	130	7	-97	115	-40	-156	-113	-50	161	-39	Net acquisition of financial assets
3.4.2.B	Нето повећање финансијских обавеза	-4	15	3	20	-1	14	-19	-26	-15	18	Net incurrence of liabilities
3.4.3	Кредити, нето	7	39	77	-114	-62	113	82	-203	75	240	Loans, net
3.4.3.A	Нето повећање финансијске активе	6	5	7	6	0	-21	3	0	3	5	Net acquisition of financial assets
3.4.3.B	Нето повећање финансијских обавеза	-1	-35	-70	119	63	-134	-79	203	-72	-235	Net incurrence of liabilities
3.4.4	Програми осигурања и пензија и стандардизовани гаранцијски програми, нето	0	0	0	0	0	0	0	0	0	0	Insurance, pension, and standardized guarantee schemes, net
3.4.5	Трговински кредити и аванси, нето	13	-71	-28	-49	101	51	73	-190	206	62	Trade credit and advances, net
3.4.5.A	Нето повећање финансијске активе	62	66	90	78	70	84	-62	-74	89	-68	Net acquisition of financial assets
3.4.5.B	Нето повећање финансијских обавеза	49	137	118	127	-32	34	-136	115	-116	-130	Net incurrence of liabilities
3.4.6	Остала потраживања / договања	0	0	0	0	0	0	0	0	0	0	Other accounts receivable/payable
3.4.7	Алокација СПВ	0	0	0	0	0	0	0	0	0	0	Special drawing rights (Net incurrence of liabilities)
3.5	Девизне резерве	-89	-8	40	116	-51	42	-202	361	-318	-315	Reserve assets
4.	Нето грешке и пропусти	38	43	35	58	25	97	10	13	54	73	Net errors and omissions

Извор: Народна банка Србије. / Source: The National Bank of Serbia.

¹⁾ Платни биланс Републике Србије усклађен је са међународним смерницама садржаним у Приручнику за израду платног биланса бр. 6 ММФ-а. / The presentation of the balance of payments is, as far as possible, in line with the international guidelines contained in the sixth edition of the IMF Balance of Payments Manual, (BPM6).

МЕТОДОЛОШКА ОБЈАШЊЕЊА

METHODOLOGICAL EXPLANATIONS

БРУТО ДОМАЋИ ПРОИЗВОД

Бруто домаћи производ (БДП) према производном приступу представља суму бруто додатих вредности (БДВ) свих области економије, увећану за нето порезе на производе. Обрачун БДВ-а изведен је за ниво области и сектора Класификације делатности (2010).

Бруто домаћи производ према расходном приступу представља суму издатака за финалну потрошњу домаћинства, непрофитних институција које пружају услуге домаћинствима (НПИД) и државе, бруто инвестиција у основне фондове, нето стицања драгоцености, промене у вредности залиха и вредности нето извоза робе и услуга. Обрачуни су изведени на следећим нивоима: за издатке за финалну потрошњу домаћинства на троцифарском нивоу Класификације личне потрошње по намени (COICOP), за резиденте у иностранству и нерезиденте на територији Републике Србије; за издатке за финалну потрошњу НПИД на нивоу укупног агрегата; за издатке за финалну потрошњу државе делимично према Класификацији функција државе (COFOG), са поделом на индивидуалну и колективну потрошњу; за бруто инвестиције у основне фондове по техничкој структури основних фондова и за извоз и увоз појединачно за робу и услуге. Промене у залихама и промене у драгоценостима добијене су као резидуал (овај агрегат може садржати статистичку разлику).

За обрачуна у сталним ценама примењује се метод обрачуна у ценама претходне године, који подразумева да се за сваку годину као база узима њена претходна година. На тај начин узимају се у обзир све структурне промене у релативним ценама до којих је дошло између две узастопне године у једној економији. Пондери су одређени учешћем БДВ-а сваке области Класификације делатности, односно агрегата употребе, у БДП-у.

Серије вредности обрачунатих у ценама претходне године не могу се користити за израчунавање стопа реалног раста, јер године нису упоредиве (свака година вреднована је ценама претходне године). Да би се добила серија упоредивих података, примењује се метода уланчавања, којом се индикатори у форми индекса повезују и свде на референтну годину. Избор референтне године не утиче на промене стопа раста, јер оне остају увек исте, без обзира на то која година је изабрана за референтну.

GROSS DOMESTIC PRODUCT

Gross domestic product (GDP) measured from production side is the total of gross value added (GVA) of all economic activities plus net taxes on products. The GVA calculation is carried out for the level of divisions and sections of the Classification of Activities (2010).

The expenditure-based GDP comprises final consumption expenditure by households, non-profit institutions serving households (NPISH) and government, gross fixed capital formation, acquisitions less disposals of valuables, changes in inventories and net exports of goods and services.

Calculations are carried out at the following levels: for Household final consumption expenditure at the three-digit level of the Classification of Individual Consumption According to Purpose (COICOP), residents in the rest of the world and non-residents on the Serbian territory; for NPISH final consumption expenditure - total; for Government final consumption expenditure partly according to the Classification of the Functions of the Government (COFOG) – individual and collective government consumption; for Gross fixed capital formation by technical structure; for Exports and imports – distinction in goods and services are made. Changes in inventories and Acquisitions less disposals of valuables have been calculated as a residual (this residual may contain a statistical discrepancy).

Constant price estimates are calculated at prices of the previous year. The GDP calculation at previous year prices means that previous year is taken as a base year. In that way, the structural changes in relative prices that occurred between two consecutive years in an economy are taken into account. The weights are defined as the share of GVA of each division, or expenditure component, in GDP.

Time series calculated at previous year prices could not be used for real growth rate calculations since data are not comparable (each year is valued at previous year prices). To obtain comparable time series, method of chain-linking is applied, where indicators in the form of indices are chain-linked and settled to the selected reference year. The choice of the reference year does not affect the growth rate changes, as they always remain the same, regardless of which year is chosen as reference.

Квартални обрачуни у текућим и сталним ценама изведени су дезагрегацијом расположивих годишњих података на кварталне и екстраполацијом кварталних вредности текуће године, коришћењем одговарајућих индикатора. За усаглашавање кварталних и годишњих обрачуна, према препоруци Евростата, користи се програм ECOTRIM, верзија 1.01.

Десезонирање је процес декомпозиције временских серија, којим се отклања утицај сезонских флукуација на њихово кретање. Према препоруци Евростата, у националним рачунима користи се програм DEMETRA, процедура TRAMO/SEATS, индиректна метода.

Обрачуни за прва три квартала референтне године подложни су ревизијама до момента објављивања четвртог квартала. Резултати обрачуна кварталног бруто домаћег производа публикују се најкасније 60 дана по истеку референтног квартала.

Методолошке основе свих обрачуна усклађене су са прописаним стандардима датим у приручницима Међународног монетарног фонда и Евростата, односно са принципима Система националних рачуна (SNA 2008) и Европског система рачуна (ESA 2010).

ЦЕНЕ

Цене најважнијих производа и услуга прикупљају се у месечној периодици, по видовима промета, од изабраних производних и прометних организација и пољопривредних газдинстава. На основу прикупљених података и одговарајућих пондера израчунавају се просечне цене и индекси цена за Републику Србију.

1. Просечне цене

Цене произвођача производа пољопривреде и рибарства обухватају откупне и продајне цене.

Откупне цене су цене по којима овлашћена привредна друштва и друге организације откупљују пољопривредне производе од индивидуалних пољопривредних произвођача и оне не садрже стимулативне премије.

Продајне цене су цене по којима привредна друштва и друге организације у области пољопривреде на домаћем тржишту продају производе из сопствене производње – франко утоварено у месту продавца.

Quarterly calculations at current and constant prices were performed as disaggregation of available annual to quarterly data and extrapolation of the current year quarterly values, using appropriate indicators. According to the Eurostat recommendations, for reconciliation of quarterly and annual calculations software ECOTRIM, version 1.01 is used.

Seasonal adjustment is a process of time series decomposition, which removes seasonal effects on time series behavior. According to the Eurostat recommendations, in the national accounts software DEMETRA, procedure TRAMO/SEATS, indirect method are used.

Data for the first three quarters of the current year may be revised until the data for the fourth quarter are published. The data on the calculation of the quarterly gross domestic product are published within 60 days after the end of the referential quarter.

Methodological backgrounds of all calculations are harmonised according to the internationally accepted standards, presented in the IMF and EUROSTAT manuals and in the System of National Accounts 2008 (SNA2008) and the European System of Accounts 2010 (ESA2010).

PRICES

Price statistics collects on a monthly basis the prices of the most important products and services by turnover aspects, from the selected producers and trade organizations and agricultural holdings. On the basis of collected data and respective weights, the average prices and price indices for the Republic of Serbia are calculated.

1. Average prices

Producer prices of agricultural and fishing products comprise purchase and sale prices.

Purchase prices are prices according to which authorized commercial enterprises and other organizations buy agri-cultural products from private holdings and they do not contain incentive premiums.

Purchase prices are the prices that agricultural enterprises and organizations apply in selling the products of own production range in domestic market, based f.o.b. seller.

Цене произвођача производа пољопривреде и рибарства обрачунавају се за око 140 производа, на основу података о продаји пољопривредних производа од стране привредних друштава и других организација, као и података о откупу пољопривредних производа од индивидуалних пољопривредних произвођача. Кад је реч о откупним и продајним ценама, подаци се прате од 1956. године, односно од 1959. године.

Месечне просечне цене (тј. откупне и продајне цене заједно) рачунају се на основу извештаја о целокупном откупу и целокупној продаји на велико из сопствене производње.

Цене произвођача индустријских производа представљају стварни износ новца који произвођач добија од купца, за јединицу мере тачно одређеног квалитета (типа) производа, реализованог на домаћем или иностраном тржишту.

Ове цене прикупљају се месечним извештајима које непосредно достављају изабрана привредна друштва за близу 1500 индустријских производа. Избор привредних друштава врши се на основу података о њиховом учешћу у укупној вредности индустријске производње.

Производи за праћење цена бирају се из сваке индустријске области, са највећом реализацијом на домаћем и иностраном тржишту, чије цене могу репрезентовати опште кретање цена у индустрији по областима и по намени производа.

Малопродајне цене јесу цене по којима се продаје роба, односно врше услуге, крајњем потрошачу и садрже све врсте пореза (ПДВ, акцизе и сл.). Снимају се од 1952. године.

Податке о малопродајним ценама прикупљају статистичари у изабраним градовима који представљају веће тржишне центре у Републици Србији, а прикупљање података о ценама се врши на изабраним местима (трговинска радња, пијаца, занатска радња итд).

Подаци о малопродајним ценама пољопривредних производа прикупљају се у трговинској мрежи и на пијаци два пута месечно, а цене индустријских производа и услуга једном месечно. За пољопривредне производе прикупљају се најчешће, најниже и највише цене, а за индустријске производе продајне цене за онај квалитет производа који се највише продаје.

The producer prices of agricultural and fishing products are calculated for around 140 products on the basis of the data on agricultural products' sales by agricultural commercial enterprises and other organizations and the data on agricultural products' purchase from private holdings. The data on purchase prices have been monitored since 1956 and the data on selling prices since 1959.

Average monthly purchase and selling prices are calculated on the basis of reports on total purchase and total wholesale trade out of own production range.

Producer prices of manufactured goods present the actual amount of money that a producer receive from a buyer for the unit of measure of exactly determined quality (type) of a product, carried out on a domestic or on a foreign market.

These prices are collected by monthly surveys submitted directly by selected commercial enterprises for around 1500 manufactured items. The selection of commercial enterprises is made on the basis of data on their share in the total value of industrial production.

Products for monitoring of prices are selected from each industrial area, with the highest sale in the domestic and foreign market, whose prices may represent the general trend of prices in the industry by sectors and by products destination.

Retail prices are the prices at which goods are sold or services performed to the end-user/final consumer. They include all types of taxes for (VAT, excise, etc.). They have been surveyed since 1952.

Data on retail prices are collected by statisticians in selected towns, which present bigger market centers in the Republic of Serbia, and the data collection is carried out on the selected spots (trade shops, markets, craft shops, etc.)

The data on retail prices of agricultural products are collected in trade networks and at markets twice a month and the prices of manufactured goods and services once a month. Generally, for agricultural products the highest and the lowest prices are collected and for manufactured goods we record the selling prices for the most demanded product quality.

Месечне просечне цене у Републици Србији представљају пондерисану геометријску средину просечних месечних градских цена, где су пондерациони коефицијенти структура количина продатих производа у градовима.

Годишње просечне малопродајне цене представљају непондерисани просек цена за 12 месеци.

Цене угоститељских услуга су цене по којима потрошачи плаћају одређене количине јела и пића за време ручка, а цена преноћишта је цена коју гост плаћа за једно ноћење. Снимање цена угоститељских услуга спроводи се од 1956. године.

Цене угоститељских услуга статистичари прикупљају једном месечно у градовима који представљају веће тржишне и туристичке центре у Републици Србији. Цене се прикупљају у око 90 изабраних угоститељских објеката са највећим прометом.

2. Индекси цена

На основу просечних цена израчунавају се месечни, кумулативни и годишњи индекси:

- цена произвођача производа пољопривреде и рибарства (цена за производе индивидуалних пољопривредних произвођача и цена за производе из производње привредних друштава), по листи која садржи око 100 производа из области ратарства, воћарства и виноградарства, сточарства, домаће прераде и рибарства;
- цена произвођача индустријских производа, по листи која обухвата око 1500 производа из 29 области индустријске производње;
- цена угоститељских услуга, по листи која садржи око 40 врста угоститељских услуга подељених у четири групе: храна, алкохолна пића, безалкохолна пића и преноћишта;
- потрошачких цена, по листи која садржи око 680 производа и услуга подељених у 12 дивизија на основу COICOP-а.

Рачунање горе наведених врста индекса цена заснива се:

- а) на ценама (текућим и базним) производа упоредивог квалитета у текућем и базном периоду;

Average monthly prices in the Republic of Serbia present the arithmetic weighted mean, and for the needs of Consumer Prices Index weighted geometric mean of average monthly prices in towns, while the weights coefficients stand for the structure of the sold products volumes in respective towns.

Annual average retail prices present non-weighted average of prices for 12 months.

Prices of catering services are the consumer prices applied for certain meals, i.e. food and beverages and the price of overnight stay is the price paid by a guest for one overnight stay. These prices have been surveyed since 1956.

Statisticians collect the prices of catering services once a month in towns that are big market and tourist centers of the Republic of Serbia. The survey of prices are collected in some 90 selected catering facilities with the biggest turnover.

2. Price indices

According to average prices, monthly, quarterly, cumulative and annual indices are calculated:

- Indices of producer prices of agricultural and fishing products (purchase prices for products of individual agricultural producers and selling prices for products from legal entities' production), regarding the list of around 100 products of crop farming, fruit growing and viticulture, livestock breeding, home processing and fishing.
- Indices of producer prices of manufactured goods according to the list that contains around 1500 products of 29 divisions of industrial production.
- Indices of prices of catering services according to the list containing about 40 kinds of catering services, divided into 4 groups: food, alcoholic drinks, non-alcoholic drinks and overnight stays.
- Consumer price index (by COICOP), according to the list containing about 680 products and services classified into 12 divisions by COICOP.

The calculation of the above stated types of price indices and consumer price index is based on:

- a) Prices (current and base prices) of products of comparable quality in current and base period;

б) на пондерационим факторима који представљају структуре вредности продатих, односно купљених производа и услуга (извршених) у појединим фазама промета;

в) на репрезентативним листама производа и услуга за поједине врсте индекса са одређеним груписањем;

г) на радним формулама

1) за упоредиве цене; 2) за неупоредиве цене:

$$I = \frac{\sum \frac{P_n}{P_o} \cdot W_o}{\sum W_o} \quad I = \frac{\sum i_{n-1} \frac{P_n}{P_{n-1}} \cdot W_o}{\sum W_o},$$

где је: цена у текућем месецу P_n ; у претходном месецу P_{n-1} , у базном периоду P_o ; индивидуални базни индекс у претходном месецу i_{n-1} и вредност продатих производа у базном периоду W_o .

За израчунавање индекса цена користе се пондери који представљају структуру вредности продатих (реализованих) производа и услуга за цене произвођача, односно вредности финалне потрошње домаћинства за потрошачке цене. За израчунавање индекса потрошачких цена, сваке године користе се нови пондери.

Методолошки материјали су доступни на сајту Републичког завода за статистику.

ЗАПОСЛЕНОСТ И ЗАРАДЕ

Запосленост

Извори података

Подаци о запосленима добијени су комбиновањем података Централног регистра обавезног социјалног осигурања (ЦРОСО) и Статистичког пословног регистра (СПР).

Дефиниције

Под појмом „запослени“ подразумевају се лица која имају формално правни уговор о запослењу, односно заснован радни однос са послодавцем на одређено или неодређено време и лица која раде ван радног односа на основу уговора о делу или на основу уговора о обављању привремених и повремених послова, као и лица која обављају самосталне делатности или су оснивачи привредних друштава или предузетничких радњи; као и лица која обављају пољопривредне делатности а налазе се на евиденцији ЦРОСО.

б) Weighted factors that present the value structures of sold, i.e. purchased products and services (rendered) in certain stages of turnover;

с) representative lists of products and services for some types of indices with certain grouping;

д) Working formulas

1) for comparable prices; 2) for non-comparable prices:

$$I = \frac{\sum \frac{P_n}{P_o} \cdot W_o}{\sum W_o} \quad I = \frac{\sum i_{n-1} \frac{P_n}{P_{n-1}} \cdot W_o}{\sum W_o}$$

where the price in the current month is P_n , in the previous month - P_{n-1} , in the base period - P_o , individual base index in the previous month i_{n-1} and the value of sold products in the base period is W_o .

For calculating price indices used are the weights that present the value structure of sold (realized) products and services for producer prices, i.e. the values of household final consumption for consumer prices. For calculating consumer price index (COICOP), new weights are used every year.

The methodological materials are available at the SORS website.

EMPLOYEES AND SALARIES (WAGES)

Employment

Data sources

The data on employed persons were obtained by combining the data of the Central Register of Social Contributions Payers (CRSCP) and the Statistical Business Register (SBR).

Definitions

The term “employed” includes persons that formally contracted employment with employer, as permanent or temporary employment, and persons that work on the basis of deed contract or contract on doing temporary or casual jobs. Also included are self-employed persons or proprietors of enterprises/companies or unincorporated enterprises; as well as persons engaged in agricultural activities and entered in the Central Register of Social Contributions Payers.

Незапослена лица

Подаци о броју незапослених лица преузети су од Националне службе за запошљавање и обухватају само лица која су регистрована код ове службе.

У групи „лица која траже запослење“ обухваћена су лица сходно члану 3 Закона о запошљавању и осигурању за случај незапослености, став први: „Лице које тражи запослење, у смислу овог закона, јесте незапослени, запослени који тражи промену запослења и друго лице које тражи запослење“.

У групи „незапослена лица“ обухваћена су лица сходно члану 2 Закона о запошљавању и осигурању за случај незапослености, став први: „Незапослени, у смислу овог закона, јесте лице од 15 година живота до испуњавања услова за пензију, односно до 65 година живота способно и одмах спремно да ради, које није засновало радни однос или на други начин остварило право на рад, а које се води на евиденцији незапослених и активно тражи запослење“.

У групи „први пут траже запослење“ обухваћена су лица која нису била у радном односу пре пријављивања Националној служби за запошљавање.

У групи „без квалификације“ обухваћени су приучени и неквалификовани радници и радници са нижим стручним образовањем.

У групи „прима новчану накнаду“ приказана су само она лица којима се на основу решења Републичког завода за тржиште рада и према важећим законским прописима исплаћује новчана накнада као незапосленим лицима.

У групи „брисани из евиденције Републичког завода за тржиште рада“ приказана су лица која су брисана из евиденције незапослених лица због тога што се у одређеном року нису јавила одговарајућој служби.

Зараде

Извори података

Подаци о просечним зарадама добијени су на основу Месечног статистичког истраживања о запосленима и о зарадама запослених (РАД-1) и на основу података Министарства финансија (Пореске управе).

Unemployed persons

The data on the number of unemployed are taken over from the National Employment Service and include only the unemployed persons registered with this Service.

The group “seeking employment” pursuant to Paragraph 1, Article 3, the Act on employment and insurance in cases of unemployment, item first: “the unemployed (jobless) person, the employed seeking new job or other person seeking employment”.

The group “unemployed (jobless) person” comprises, pursuant to Article 2, on the Act on employment and insurance in cases of unemployment, item first: The unemployed, in the sense of this law, is a person aged from 15 to 65, until the fulfillment of conditions for pension, that is able to work and ready to start working at once, that has not contracted employment or otherwise practiced the right to work and that is duly registered as unemployed and takes active steps to find job.

In the group “first-time seeking employment” we comprised the persons that have never been employed before having registered with the National Employment Service.

The group “non-qualified” comprises ad hoc trained and non-qualified workers and those with low educational and professional attainment.

The group “receive compensation (in cash)” includes only the persons that according to law and pursuant to the resolution by the National Employment Service are entitled to compensations as unemployed.

In the group “erased from the records of the National Employment Service” we included only the persons removed from the records of unemployed for the reasons of disobeying respective registration procedures.

Salaries (wages)

Data sources

Data on average salaries (wages) are obtained from Monthly statistical survey on employees and their salaries and wages (RAD-1), also including the data of the Ministry of Finance (Tax Administration).

Обухватност

Истраживањем (РАД-1) обухваћена су правна лица, као и њихове јединице у саставу, по организационо-територијалном принципу, док су подаци о зарадама запослених код предузетника преузети из евиденција Пореске управе.

Овим истраживањем не обухватају се запослени у Министарству одбране, Министарству унутрашњих послова, као ни запослени у представништвима наше земље у иностранству.

Дефиниције

Зараду, у смислу члана 105 Закона о раду, чини зарада која садржи порез и доприносе који се плаћају из зараде коју је запослени остварио за обављени рад и за време проведено на раду, затим увећана зарада, накнада зараде и друга примања (осим: накнаде трошкова за долазак на рад и одлазак са рада, за време проведено на службеном путу у земљи и у иностранству, отпремнине при одласку у пензију, солидарне помоћи, јубиларне награде, накнаде трошкова погребних услуга и накнаде штете због повреде на раду или професионалног обољења).

Зараду без пореза и доприноса (нето) чини зарада (брото) умањена за порезе и доприносе.

Индекс реалне просечне зараде представља однос између индекса номиналне просечне зараде и индекса потрошачких цена.

СТАНОВНИШТВО

Извори података

Подаци о рођенима и умрлима, као и закљученим браковима, прикупљају се од матичара, а подаци о разведеним браковима – од судова надлежних за развод брака.

Обухватност и дефиниције

Подаци о природном кретању становништва обухватају број рођених, умрлих и венчаних који је регистрован у матичној служби, док се податак о броју разведених бракова прикупља од стране надлежних судова.

За 2014. и 2015. годину приказани су први подаци, односно подаци по месту регистрације, и то по месецима.

Стопе natalитета, mortalитета и природног прираштаја за 2014. и 2015. годину израчунате су на бази процене становништва за 2014. и 2015. годину.

Coverage

The survey RAD-1 includes all legal entities, as well as all their incorporating units of all sorts of ownership, by organizational – territorial principle, while data on salaries (wages) of entrepreneurs' employees are taken from the records of Tax Administration.

This Survey does not include employees in the Ministry of Defense, Ministry of Interior as well as employees in our branch offices abroad.

Definitions

Earning, in the sense of the Art. 105 of the Labor Act consists of earning that contains taxes and contributions paid out from earning that an employee has realized for work performed and for time spent at work, then increased earning, compensation of the earning and other receipts (except: compensation of costs for arrival and departure from work, for time spent on a business trip in the country and abroad, severance pay while going into retirement, compensation of burial services costs and compensation for damage due to injury at work or a professional disease).

Net salaries and wages are tax and contributions deducted (gross) salaries and wages.

Index of real average salaries and wages is the ratio between nominal average salaries and wages and consumer price index.

POPULATION

Data sources

Data on births, deaths and marriages are collected from registrars, and data on divorces from the courts of respective jurisdiction.

Coverage and definitions

Data on population changes include the number of births, deaths and marriages registered by registrars, while the number of divorces is collected by the courts of respective jurisdiction.

For 2014 and 2015 preliminary data are presented, or data according to the place of registration by months.

Birth rates, mortality rates and natural increase rates for the year 2014 and 2015 are calculated on the basis of population estimation for 2014 and 2015.

Методолошки материјали

Детаљнија објашњења о методологији примењеној у виталној статистици налазе се у „Упутству за попуњавање и достављање статистичких листића о рођењима, умирањима и о закљученим браковима“, као и у „Упутству за судије“.

ИНДУСТРИЈА

Извори података

Подаци се прикупљају путем месечног извештаја индустрије.

Обухватност

Извештајем индустрије обухваћена су привредна друштва која су према Класификацији делатности разврстана у област индустрије, као и јединице које се баве индустријском производњом а налазе се у саставу неиндустријских привредних друштава. Подацима није обухваћена војна производња.

По Класификацији делатности која се примењује од 1. јануара 2011. године, делатност индустрије чине сектори: В – Рударство, С – Прерађивачка индустрија, и D – Снабдевање електричном енергијом, гасом, паром и климатизација.

Од јануара 2011. године, индустријска производња се прати на основу Номенклатуре индустријских производа, која је усклађена са Класификацијом делатности (2010), новог пондерационог система и повећаног обухвата економских субјеката.

Номенклатура

Производња се исказује према Номенклатури индустријских производа, коју чине индустријски производи и услуге разврстане по делатностима у којима су произведени.

Индекси

Основ за израчунавање индекса представљају номенклатура и пондерациони систем. Индекси физичког обима производње и залиха рачунају се на основу Класификације делатности и Номенклатуре производа. Залихе готових производа односе се на залихе крајем месеца. Пондери су добијени из статистичке документације (Национални рачуни и Годишњи извештај индустрије).

Methodological material

More detailed explanations on methodology applied in vital statistics can be found in the “Instructions for the filling and submitting of statistical questionnaires on births, deaths and marriages” as well as in the “Instructions for judges”.

INDUSTRY

Data sources

The data are collected by monthly industry reports.

Coverage

The industry survey includes commercial enterprises that according to the Classification of activities are classified into industry branch, as well as units dealing with industrial production and are integrated in non-industrial commercial enterprises. The military production is not covered by the survey.

In the Classification of activities applied since 1 January 2001, industry activities include the sections: C – Mining and quarrying, D – Manufacturing and E – Electricity, gas, steam supply and air conditioning.

Since January 2011, industrial production has been monitored according to the nomenclature of industrial products which is harmonized with the Classification of Activities (2010), new weights system and the increased coverage of economic subjects.

Nomenclature

Production is shown according to the Nomenclature of industrial products, which includes industrial products and services classified by activities where they are produced.

Indices

The basis for the calculation of indices is nomenclature and weights system. The physical volume indices of production and stocks are calculated on the basis of Classification of activities and Nomenclature of products. Stocks of manufactured goods relate to stocks at the end of the respective month. Weights are obtained from statistical documentation (National Accounts and Annual industry survey).

Под готовом производњом подразумева се произведена количина сваког производа или групе производа које је техничка контрола примила као исправне, без обзира на то да ли се тај производ у целини или делимично даље прерађује у привредном друштву у коме је произведен или се у целини као роба испоручује изван предузећа. Сезонске варијације индустријске производње нису елиминисане при израчунавању индекса.

ГРАЂЕВИНАРСТВО

Тромесечно истраживање

Извор података и обухват

Приказани подаци прикупљају се тромесечним извештајем грађевинарства којим су обухваћена привредна друштва и предузетници који обављају грађевинске радове. Тромесечним извештајем грађевинарства не обухватају се сва привредна друштва и предузетници.

Дефиниције

Вредност грађевинских радова обухвата сав уграђени грађевински материјал и утрошени рад. У вредност нису укључени трошкови набавке земљишта, пројектовања, надзора и ПДВ-а. Подаци о вредности изведених радова односе се на радове изведене у извештајном периоду на завршеним и незавршеним грађевинама.

Индекси вредности у сталним ценама добијени су дељењем индекса у текућим ценама одговарајућим индексима цена произвођача елемената и материјала за уграђивање у грађевинарству.

Бројем радника обухватају се и приказују сви радници који су радили на градилиштима, без обзира на квалификацију, врсту радног односа (уговор о раду, уговор о делу, изнајмљени радници итд.) и дужину рада на градилиштима.

Часови рада обухватају стварно одрађене часове радника ангажованих на градилиштима у редовном радном времену, као и у прековременим сатима итд.

Табеле у којима је приказана грађевинска делатност на територији Републике Србије представљају грађевинску делатност извођача који су изводили радове у Републици Србији.

Under the term final produce we anticipate the produced quantity of each product or group of products that are approved by technical control, disregarding if that produce wholly or partly is further processed in the commercial enterprise where it was produced or it is wholly further delivered. Seasonal adjustments of industrial production are not eliminated in calculating indices.

CONSTRUCTION

Quarterly survey

Data sources and coverage

The presented data are collected by the way of quarterly surveys of construction industry and they cover enterprises engaged in construction. Quarterly construction survey does not include all enterprises.

Definitions

The value of construction work includes the value of material and labor costs. It excludes: the land costs, project design and implementation costs and VAT. The data on value of construction works executed cover the works during the reference period on finished or non-finished constructions.

Indices in fixed, constant prices are obtained by dividing indices in current prices by respective indices of producers' prices of elements and material applied in construction.

The number of workers anticipates all workers at construction sites, disregarding their qualifications, type of employment (employment contract, purchase order, hired workers, etc.) and the time spent working at construction sites.

Work hours are the actual hours that the workers engaged at construction sites spent doing work in regular working time, overtime, etc.

The tables presenting the construction activities on the territory of the Republic of Serbia comprise the construction activities of contractors in the Republic of Serbia. The tables of construction activities of contractors from the Republic of Serbia

Табеле у којима је приказана грађевинска делатност извођача из Републике Србије приказују укупну грађевинску делатност извођача са седиштем у Републици Србији, било да су грађевинске радове изводили у земљи или у иностранству.

Месечно истраживање о грађевинским дозволама

Извор података и обухват

Предмет истраживања јесу грађевинске дозволе које су издате за изградњу грађевинског објекта у извештајном периоду за грађевине које ће бити грађене у Републици Србији.

Обухватају се и решења којима се одобрава извођење радова на инвестиционом одржавању објекта и уклањању препрека за особе са инвалидитетом, адаптација, санација и промена намене објекта, за које се не издаје грађевинска дозвола (Закон о планирању и изградњи, члан 145).

Извештајне јединице јесу министарство надлежно за послове грађевинарства у Републици Србији, надлежни органи аутономне покрајине, града и општине, који издају одобрења за изградњу и пријаве почетка радова (Закон о планирању и изградњи, „Службени гласник РС“, бр. 132/2014, чл. 133).

Обухватају се дозволе за све врсте грађевина описаних у Класификацији врста грађевина, тј. зграде и остале грађевине, и приказују се по територијама на којима се изводе планирани радови у земљи. Подаци о издатим грађевинским дозволама показују будуће кретање грађевинске делатности и омогућавају сагледавање структуре инвестиција како на државном нивоу, тако и на нивоу локалне самоуправе.

Дефиниције

Грађевинска дозвола обично се дефинише као одобрење издато на захтев којим се углавном одобрава почетак радова на грађевинском пројекту према плану.

Детаљна методолошка објашњења овог истраживања налазе се у едицији Методологије и стандарди, „Месечна истраживања о грађевинским дозволама“, свеска број 22, и „Класификација врста грађевина“, свеска 15.

show the overall construction activity of contractors with their head office in the Republic of Serbia, disregarding if the construction activities are performed domestically or abroad.

Monthly survey of construction licensing (building permits)

Data sources and coverage

The subject of the survey are building permits issued for construction of a construction facility in the reference period in the Republic of Serbia, which are subject to obtaining building permits.

Covered here are also decisions by which construction works performance is approved on investment maintenance of a facility and elimination of obstacles for disabled persons, adaptations and repair works, change of a facility's purpose, for which a construction license is issued (Act on construction planning and execution, article 145).

The reporting units are the Serbian Ministry in charge of construction industry, the respective authorities of the autonomous province, cities/towns and municipalities that are in charge of construction licensing and applications (Act on construction planning and execution, Official Journal RS, number 132/2014, article 133).

Included are licenses for all construction works as defined in the Classification of construction types, i.e. buildings and other constructions and they are presented by territory where planned works are conducted. Data on construction licenses issued show the future trends of construction activity and provide for possible scoping of investment structure, both on national/republic and local government level.

Definitions

Construction license is an approval normally granted upon application for the project activities start according to the anticipated plan.

More detailed methodological explanations on this survey can be found in the edition Methodologies and standards, monthly survey of construction licensing/permits, volume 22 and Classification of construction types, volume 15.

СПОЉНА ТРГОВИНА

Извори и методи прикупљања података

Извор података за статистику спољне трговине је Јединствена царинска исправа о извозу и увозу робе. Царинарнице све исправе достављају Републичкој управи царина. Републички завод за статистику преузима Јединствене царинске исправе, припремљене за аутоматску обраду података, од Републичке управе царина и даље их статистички контролише и обрађује.

Обухват

Статистика спољне трговине прикупља, обрађује и публикује податке по општем систему трговине.

По наведеном систему, код увоза се укључује сва роба која се додаје залихама материјалног богатства Републике Србије при улазу у њену економску територију, а у случају извоза се одузима сва роба при излазу из њене економске територије. У резултате статистике спољне трговине не укључује се роба која се налази у транзиту или се привремено увози за потребе сајмова, изложби, пробни узорци и сл.

Основна разлика између општег и специјалног система, по коме смо пратили робну размену до 2009. године, јесте у томе да се по општем систему трговине укључује и роба која се директно из иностранства допрема у царинско складиште или отпрема из њега. Док се код специјалног система роба из царинског складишта укључивала само у случају продаје или дораде на домаћем тржишту.

Дефиниције

Вредност робе у спољној трговини исказана је на основу цена које су постигла предузећа приликом склапања уговора. Све вредности су обрачунате на бази паритета франко граница Србије: FOB – цена за извоз, ЦИФ – цена за увоз (фактурна вредност робе увећана за трошкове транспорта, осигурања и сл. до границе Србије). Код извоза, ако је уговорена испорука робе у иностранству,

EXTERNAL TRADE

Sources and methods of data collecting

The source for external trade statistics is the Unified customs document on the imports and exports of goods. Customs offices submit all documents to the Republic Customs Administration. The Statistical Office of Serbia takes over the Unified customs documents, prepared for automatic data processing, from the Republic Customs Administration and it engages in their further statistical control and processing.

Coverage

External trade statistics is envisaged to collect, process and publish data pursuant to the general trade system.

The general trade system anticipates all goods that are added to the inventory of the material wealth of the Republic of Serbia when entering its economic territory (imports) and goods that are deducted when exiting from it (export). However, external trade statistics do not include goods in transit or temporarily imported for trade fairs and exhibitions, test samples, etc.

The main difference between the general and the special trade system, which we applied in external trade surveys before 2009, lies in the fact that the general trade system includes goods that are forwarded directly from abroad to the customs warehouse or delivered there from; the special trade system anticipated goods from customs warehouse only in cases of sales or finishing in the domestic market.

Definitions

The value of goods in external trade is shown on the basis of prices contracted. The values were calculated on the basis free Serbia border: FOB in exports, CIF in imports (the invoiced value of goods plus transport, insurance costs, etc. to the border of Serbia). When in exports the delivery of goods is agreed abroad, the invoiced value is subtracted for

фактурна вредност робе се умањује за трошкове превоза, осигурања и слања робе од границе Србије до места испоруке у иностранству. Ако је уговорена испорука робе у Србији, фактурна вредност се увећава за трошкове превоза, осигурања и слања робе од места испоруке до границе Србије.

Код поновног извоза производа добијених при активном оплемењивању, статистичку вредност чини укупна вредност робе увезене ради оплемењивања, услуга и домаће робе која је коришћена у производном процесу, као и други трошкови настали на царинском подручју Србије. Статистичка вредност робе која се увози јесте вредност која представља царинску основицу. Ако се роба после пасивног оплемењивања поново увози, статистичку вредност чине укупна вредност привремено извезене робе, услуга, уграђеног страног материјала, као и вредност других трошкова који су настали у вези са робом у иностранству. Подаци о вредности обрачунати су према званичном курсу динара, утврђеног последњег радног дана у недељи која претходи недељи у којој се утврђује износ царине и других увозних дажбина. По овим курсевима који се примењују за утврђивање царинске основице, такође је извршен обрачун трошкова транспорта, осигурања и претовара и сл., који се плаћају у страном валути.

Класификација извоза и увоза у спољној трговини врши се према Номенклатури статистике спољне трговине, која се базира на Стандардној међународној трговинској класификацији ОУН – ревизија 4. Регистрација података спољне трговине по земљама врши се по принципу земље последње познате дестинације код извоза и земље порекла код увоза. То значи да се при извозу региструје земља у којој се роба троши и даље прерађује, а при увозу она земља у којој је роба производњом доведена у стање у коме се увози.

Десезонирани индекси су израчунати методом Х11, компјутерским пакетом Х11 – Арима, који је развила канадска статистика.

Објављени десезонирани индекси служе за показивање кретања појаве из које је искључен утицај сезоне.

the costs of goods transport, insurance and forwarding from the border of Serbia to the place of delivery abroad. If the delivery of goods is in Serbia, the invoiced value is increased for the costs of goods transport, insurance and forwarding from the place of delivery to the Serbian border.

Regarding the repeated exports of products obtained in active refining, the statistical value consists of the total value of imported goods for refining, services and domestic goods used in reproduction, as well as the other costs incurred in the customs area of the Republic of Serbia. The statistical value of imported goods presents the tariff base. In re-imports after passive refining the statistical value includes the total value of temporary exported goods, services, incorporated foreign material, as well as the other costs incurred (relative to the goods abroad). The value is calculated according to the official RSD exchange rate, as established on the last working day in a week that precedes the week when the customs duty and other export fees are established. According to these exchange rates applied to determine the tariff base, calculated are the costs of transport, insurance and transshipment. These expenditures are paid in foreign currency.

The classification of exports and imports in external trade is carried out according to the Nomenclature of Statistics of External Trade, based on the Standard International Trade Classification OUN - revision 4. The registration of external trade data by countries applies the principle of the last known country of destination in exports and the country of origin in imports. That means that in exports we register the country where the goods are consumed and further processed and in imports we register the country of the goods production for imports.

Seasonally adjusted indices are derived using X11 method, by means of X11-ARIMA program package developed by Statistics of Canada.

The published seasonally adjusted indices are given with the aim to present, seasonal component excluded, trends of the phenomena.

УНУТРАШЊА ТРГОВИНА

Извори података и обухватност

Публиковани индекси трговине на мало се односе на промет свих пословних субјекта (предузећа и предузетника) регистрованих у области 47 КД. Подаци о правним лицима су добијени на основу редовног Месечног статистичког истраживања, које се спроводи на узорку. Обухваћена су сва велика и средња предузећа регистрована у области 47 КД („Службени гласник РС“, број 54/2010), док су мала и микро предузећа изабрана методом случајног узорка. Истраживањем је обухваћен и одређени број предузећа која су регистрована у осталим делатностима а обављају делатност трговине на мало (47 КД). Претходни подаци на месечном нивоу коригују се коначним резултатима добијеним из тромесечног истраживања које се реализује на већем броју јединица у узорку. Подаци о промету предузетника изведени су на основу пријава ПДВ-а, добијених од Пореске управе.

Од 2011. године, статистика примењује Номенклатуру статистичких територијалних јединица („Службени гласник РС“, бр. 109/09 и 46/10).

Десезонирани индекси су израчунати методом Х13-Арима у „open source“ алату за десезонирање – JDemetra+.

Објављени десезонирани месечни индекси израчунати су на бази просека 2016. године ($\bar{O}2016 = 100$), ланчани индекси (m/m-1) и на исти месец претходне године (m/m-12). Десезонирани кумулативни индекси су израчунати у односу на исти период претходне године (k/k-12).

Објављени десезонирани индекси служе за приказ реалног кретања појаве из које је искључен утицај сезонске компоненте и ефекат календара.

Дефиниције

Промет у трговини на мало је вредност продате робе (испоручене) крајњим потрошачима, односно становништву за личну потрошњу и употребу у домаћинству, као и правним и физичким лицима за обављање делатности.

DOMESTIC TRADE

Data sources and coverage

The released indices of retail trade relate to the turnover of all business subjects (incorporated and unincorporated enterprises) registered for the activity division 47, CA. The data on legal entities are compiled pursuant to the regular monthly statistical sample-based survey. Covered are all large and medium-sized enterprises registered for the division 47, CA (Official gazette RS, number 54/2010), while small-sized and micro enterprises were selected by random sample method. The survey also covers a certain number of enterprises registered for other activities, however active in retail trade (division 47, CA). Preliminary monthly data are corrected using the final data of the quarterly survey that is implemented on a large number of units in the sample. Data on turnover of unincorporated enterprises are based on VAT reports received from the Tax administration.

Starting from 2011 the official statistics applies the Nomenclature of statistical territorial units (Official Gazette of RS, no. 109/09 and 46/10).

Seasonally adjusted indices are derived applying the method X13-ARIMA in *open source* tools for seasonal adjustments – JDemetra+.

Released seasonally adjusted monthly indices are presented on the basis of the 2016 average ($\bar{O}2016 = 100$), as chain indices (m/m-1) and relative to the same month of the previous year (m/m-12). Seasonally adjusted cumulative indices are calculated relative to the same period of the previous year (k/k-12).

The published seasonally adjusted indices are given with the aim to present the trends of the phenomena, with seasonal component and calendar effect excluded,

Definitions

Retail trade turnover presents the value of goods sold (delivered) to end users, i.e. to the population for personal and household consumption, as well as to legal entities and natural persons for supporting their activities.

Индекси у сталним ценама добијени су дељењем индекса у текућим ценама одговарајућим индексима потрошачких цена.

Подаци о продаји и откупу производа пољопривреде, шумарства и рибарства добијени су на основу редовних месечних статистичких истраживања и обухватају: продају производа из сопствене производње предузећа и задруга, као и откуп производа од породичних газдинстава, коју обављају овлашћене организације ради даље прераде или продаје.

Индекси у сталним ценама добијени су дељењем индекса у текућим ценама одговарајућим индексима цена пољопривредних производа.

Детаљнија упутства и објашњења, као и подаци обрађени на нижем нивоу, могу се наћи у месечним и тромесечним саопштењима (ПМ10; ПМ11 и ПМ12), али и у посебном делу ове публикације.

УГОСТИТЕЉСТВО

Извори података и обухватност

Подаци о промету оствареном у угоститељству – по месецима, представљају процене добијене на основу месечних варијација и оцене тренда промета. По истеку тромесечја, месечне процене се коригују на основу резултата редовних тромесечних статистичких истраживања угоститељства за правна лица и предузетнике. Тромесечна истраживања правних лица и предузетника спроводе се на бази узорка.

Дефиниције

Приказани промет у угоститељству представља вредност извршених угоститељских услуга које обухватају услуге смештаја, исхране, точења пића, као и друге услуге које се уобичајено обављају у угоститељству.

Индекси промета угоститељства у сталним ценама добијени су дељењем индекса промета у текућим ценама индексом цена угоститељских услуга.

The indices at constant prices are obtained by dividing the indices at current prices by the respective indices of consumer prices.

The data on the sales and purchase of the products of agriculture, forestry and fishing are collected by the regular monthly surveys and include: the sales of the own production range of enterprises and cooperatives and the purchase from family holdings that authorized organizations make for further sales and processing.

The indices at constant prices are obtained by dividing the indices at current prices by the respective price indices of agricultural products.

More detailed guidelines and explanations, as well as the data of lower processing level, can be found in monthly and quarterly communications (PM10; PM11; PM12;), as well as in the separate chapter of this publication.

CATERING TRADE

Data sources and coverage

The data on realized monthly turnover in catering trade present estimations obtained on the basis of monthly variations and the estimations of turnover trends. After the respective quarter expiration, the monthly estimations are corrected on the basis of regular quarterly statistical surveys of legal units and sole entrepreneurs. Quarterly statistical survey of legal units carrying on catering trade and quarterly survey of sole entrepreneurs is sample based.

Definitions

The presented turnover in catering trade stands for the value of performed catering services that comprise the services of accommodation, food, drinks, as well as the other services usually performed in catering trade.

The catering trade turnover indices at constant prices are obtained by dividing the turnover index at current prices by the price index of catering services.

ТУРИЗАМ

Извори података и обухватност

Подаци о доласцима и ноћењима туриста добијају се на основу редовног месечног статистичког истраживања свих угоститељских и других пословних субјеката које пружају услуге смештаја или које посредују у пружању тих услуга.

Десезонирани месечни индекси ноћења домаћих и страних туриста – укупно, дати су: на бази просека претходне године (2016 = 100) и на исти месец претходне године (м/м-12). Десезонирани кумулативни индекси израчунати су у односу на исти период претходне године (к/к-12).

Објављени десезонирани индекси служе за показивање кретања појаве из које је искључен утицај сезонске компоненте.

Дефиниције

Туриста је свако лице које у месту изван свог сталног пребивалишта преноћи најмање једну ноћ у угоститељском или другом објекту за смештај гостију.

Туристичким местом сматрају се сва места која испуњавају основне атрактивне, комуникативне и рецептивне услове.

Детаљнија методолошка упутства, као и подаци обрађени на нижем нивоу, могу се наћи у месечном саопштењу (УТ10) и у билтену „Туризам“.

САОБРАЋАЈ И ТЕЛЕКОМУНИКАЦИЈЕ

Индекси физичког обима услуга саобраћаја и веза

Индекси физичког обима саобраћајних услуга израчунавају се на основу пондерисаних путничких и тонских километара сваке гране саобраћаја посебно и њиховим свођењем на тзв. сведене синтетичке путничке/тонске километре. Рад у свакој грани саобраћаја, исказан у путничким и тонским километрима, различито је пондерисан, у зависности од примењених технолошких и економских критеријума.

TOURIST TRADE

Data sources and coverage

The data on tourist arrivals and overnight stays are obtained on the basis of regular monthly statistical survey of all catering and other economic subjects that offer the services of accommodation or mediate in offering these services.

Seasonally adjusted monthly indices of overnight stays in total, of domestic and foreign tourists, are presented on the basis of the previous year average (2016 = 100) and relative to the same month of the previous year (m/m-12). Seasonally adjusted cumulative indices are calculated relative to the same period of the previous year (k/k-12).

The published seasonally adjusted indices are given with the aim to present trends of the phenomena excluded seasonal component.

Definitions

Tourist is each person that stays one night at least in a catering or some other facility for accommodation, outside the place of usual residence.

Tourist resort is considered to be every resort, i.e. place that fulfills basic conditions of tourist attraction, communication and reception.

More detailed methodological guidelines, as well as the data of lower processing level, can be found in the monthly communication (UT10) and in the bulletin "Tourism".

TRANSPORT AND COMMUNICATIONS

Physical volume indices of transport and communications

The physical volume indices of transport services are calculated on the basis of weighted passenger and ton kilometers of each transport branch particularly and by the reduction of these to so called reduced synthetic passenger/ton kilometers. The operations (output) of each transport branch, given in passenger and ton kilometers, are differently weighted according to the applied technological and economic criteria.

Свакој грани саобраћаја су у путничком и теретном превозу дати следећи коефицијенти:

	Путнички	Теретни
Железнички	0,982	1,000
Друмски	1,377	1,965
Градски	6,804	-
Цевоводни	-	1,034
Превоз на унутрашњим пловним путевима	-	0,264
Ваздушни	8,193	14,977

Множењем стварних ркм/ткм са одговарајућим коефицијентима добијени су агрегати који представљају синтетичке путничке и тонске километре. Однос укупних синтетичких ркм и ткм у времену даје индексе физичког обима саобраћајних услуга.

Индекси физичког обима услуга у делатности поштанске активности и телекомуникација исказани су са следећим коефицијентима:

	Годишње
Писмоносне услуге	13,0988
Пакетске услуге	157,4754
Услуге платног промета	34,5747
Телеграфски импулси	20,1591
Телефонски импулси	
- Фиксна	1,00
- Мобилна мрежа	114,8129
Пејџинг поруке	6,1279
Урак поруке	0,0277

Железнички саобраћај

Превезени путници у унутрашњем саобраћају обухватају отпутовале путнике, отпутовале путнике у иностранство, путнике приспеле из иностранства и путнике у транзиту. Превезени терет обухвата утоварену робу у унутрашњем и у међународном саобраћају: увоз, извоз и транзит. Превезени путници у систему БГ воза укључени су у податке о градском саобраћају.

Саобраћај на унутрашњим пловним путевима

Подаци о превозу односе се на рад домаћих пословних субјеката у унутрашњем и међународном превозу путника и терета на рекама, каналима и језерима.

Ваздушни саобраћај

Подаци о превозу односе се на рад домаћих пословних субјеката ваздушног саобраћаја у унутрашњем и међународном превозу путника и терета.

Each transport branch features the following coefficients in passenger and freight transport:

	Passenger transport	Freight transport
Railway transport	0,982	1,000
Road transport	1,377	1,965
Urban transport	6,804	-
Pipeline transport	-	1,034
Inland waterway transport	-	0,264
Air transport	8,193	14,977

By multiplying passenger kilometers/ton kilometers by appropriate coefficients we obtained the aggregates that present the synthetic passenger and ton kilometers. The relation of total synthetic passenger kilometers and ton kilometers in time gives the physical volume indices of transport services.

The physical volume indices of post and telecommunications services are presented by the following coefficients:

	Years book
Letter mailing services	13,0988
Parcel services	157,4754
Payment traffic operations	34,5747
Telegraph impulses	20,1591
Telephone impulses	
- Fixed	1,00
- Mobile network	114,8129
Paging messages	6,1279
"Yu-pack" messages	0,0277

Railway transport

In domestic transport, passengers transported include the passengers departed, the passengers departed abroad, arrived from abroad and the passengers in transit. Cargos transported include the cargo loaded in national and international transport: imports, exports and transit. The passengers transported in the system *BG voz* (Belgrade Train) are included in the data on urban transport.

Inland waterway transport

The data on inland waterway transport relate to the operations of the national economic subjects engaged in domestic and international transport of passengers and goods by inland waterways, i.e. rivers, channels and lakes.

Air transport

The data on transport relate to the operations of the national economic subjects engaged in domestic and international air transport of passengers and goods.

Друмски саобраћај

Подаци о превозу односе се на рад домаћих пословних субјеката друмског саобраћаја у унутрашњем и међународном превозу путника и терета.

Превоз који својим друмским превозним средствима обављају други пословни субјекти (саобраћај за сопствене потребе) овде није исказан.

Градски саобраћај

Обухваћен је превоз путника који обављају пословни субјекти у градском и приградском саобраћају, као и превоз путника у железничком саобраћају у систему БГ воза.

Гранични промет друмских моторних возила

Обухваћена су сва домаћа и страна друмска превозна средства која су преко друмских граничних прелаза ушла, изашла или била у транзиту преко територије Републике Србије.

Претоварне услуге

Обухваћен је рад пословних субјеката претовара у лукама, пристаништима и другим станицама теретног саобраћаја.

Поштанске активности

Поштанске активности обухватају следеће услуге: пренос писмоносних и пакетских пошиљки, доставу експрес пошиљки и услуге платног промета.

Писмоносне пошиљке односе се на отпремљена писма, дописнице, новине и часописе, препоруке и вредносна писма у унутрашњем промету, а у међународном промету и у приспећу. Транзит није обухваћен.

Експрес пошиљке обухватају доставу „од врата до врата“ оних пошиљки које се преносе и уручују у прописаним и гарантним роковима.

Платни промет обухвата уплате ради наплате обавеза физичких лица, уплате и исплате упутница, уплате од физичких лица у корист рачуна који се воде код банака и исплате тим лицима, уплате дневног пазара за рачун клијената банака, наплате чекова по текућим рачунима грађана, услуге динарске штедње, услуге девизних рачуна и девизне штедње и исплате WESTERN UNION дознака из иностранства.

Road transport

The data on transport relate to the operations of the national economic subjects engaged in domestic and international road transport of passengers and goods.

The transport carried out by other economic subjects by their road transport means (transport for own needs) is not expressed here.

Urban transport

Included is the passenger transport carried out by the economic subjects engaged in urban and suburban transport, as well as the passenger transport via railways within the system *BG voz* (Belgrade Train).

Boundary road transport

Included are all national and international road motor vehicles that entered the territory of Serbia through road border crossings.

Transshipment services

The operations of economic subjects engaged in transshipment in ports, harbors and other stations of cargo transport are included.

Post activities

Post activities include the following services: letters and parcels mailings, express mailings and payment traffic operations.

Letters mailings relate to the dispatched letters, postcards, newspapers and magazines, registered letters and remittance letters in national transport and in international transport also to the same items received. Transit is not included.

Express mailings include mailings delivery from door to door, transmitted and conveyed within regulated and guaranteed deadlines.

Payment traffic operations include payments of physical persons, related to their bounds and liabilities, payoffs and payments of money orders, payments of physical persons on bank accounts and payoffs made towards such persons, payments of daily receipts of the bank's clients on clients' accounts, cheque dishonor, dinar savings services, services related to foreign currency accounts and foreign currency savings, WESTERN UNION payments of the cash remittances from abroad.

Телекомуникације

Телекомуникационе услуге обухватају услуге преноса, слања или примања знакова, сигнала, писаног текста, слика, говора и звукова или саопштења било које природе, које се пружају жичним, светлосним, бежичним или другим електромагнетним склоповима, укључујући омогућавање употребе тих склопова као целине, или делимичним изнајмљивањем, продајом или на други начин.

ПОЉОПРИВРЕДА

Клање стоке у кланицама

Извори података и обухватност

Од 2008. године, подаци се прикупљају путем месечних извештаја о стоци закланој у кланицама, који су сачињени на основу евиденције окружне ветеринарске инспекције Управе за ветерину, Министарства пољопривреде и заштите животне средине. Овим извештајима обухваћене су све регистроване кланице, као и заклана стока из увоза.

До 2008. године подаци су добијани на основу кварталних извештаја кланица о закланој стоци.

Дефиниције

Нето маса заклане стоке јесте маса закланих животиња после отклањања одређених делова, у зависности од врсте стоке, тј. представља масу очишћене заклане животиње.

ШУМАРСТВО

Извори података и обухватност

Подаци се прикупљају на основу месечног извештаја ШУМ-22. Овим извештајем обухваћена су предузећа у државној својини која се баве сталном производњом шумских сортимената, без обзира на то да ли им је производња шумских сортимената основна делатност или није.

Telecommunications

Telecommunications include the following services: transmitting, sending or receiving the marks, signals, written texts, pictures, speech and sounds or communications of any type, provided by wire, light, wireless systems or other electromagnetic patterns, including also usage of such patterns as a whole, and partial renting, selling or any other usage.

AGRICULTURE

Livestock slaughter in abattoirs

Data sources and coverage

Starting with 2008, the data have been collected from monthly reports on slaughtered livestock in slaughterhouses, based on the records of respective veterinary inspection, Veterinary Secretariat of the Ministry of Agriculture and Environmental Protection. Such reports comprise all registered abattoirs, as well as imported slaughtered livestock.

Up to 2008, the data were obtained from abattoirs' quarterly reports on slaughtered livestock.

Definitions

Net-weight of slaughtered livestock is the weight of slaughtered animals after rejection of certain parts, depending on livestock type, i.e. the weight of slaughtered and cleaned animal.

FORESTRY

Data sources and coverage

The data are collected on the basis of the monthly report SUM-22. By this report comprised are the enterprises in state ownership of forestry branch, dealing with permanent production of forest assortments, disregarding if forest assortments production is their basic activity or not.

Обухваћени су подаци који се односе на сектор државног власништва.

Дефиниције

Индекс физичког обима искоришћавања шума обрачунава се на основу података о производњи шумских сортимената, и то према постојећој номенклатури производа и пондерационим коефицијентима. Пондерациони коефицијенти се израчунавају на бази просечних продајних цена (вредности шумских сортимената) умањених за учешће материјалних трошкова и услуга у државном производу шумарства. Пондерациони коефицијенти се мењају на сваких пет година.

НОВЧАНА СРЕДСТВА

Извори података

За прикупљање и обраду података монетарне статистике надлежна је Народна банка Србије.

Обухватност

Подаци о потраживањима и обавезама исказују се према институционалним секторима (домаћи сектор и иностранство) и према финансијским инструментима. Сви подаци се исказују у милионима динара, са стањем на крају периода (месеца или године). Девизне позиције се исказују у динарској противвредности, по средњем дневном девизном курсу Народне банке Србије на крају периода. Годишње и месечне серије дају се према дефинитивним књиговодственим подацима, а за текући месец по оперативним подацима.

Дефиниције

Новчана маса (M1) обухвата готов новац у оптицају и депозитни новац. Депозитни новац чине средства на жиро, текућим и другим рачунима власника новчаних средстава, укључујући и новчана средства на рачунима локалне самоуправе, тј. рачуне на којима се могу вршити плаћања без икаквих ограничења.

The data relative to the state ownership sector are included.

Definitions

The physical volume index of forests exploitation is calculated on the basis of data on the production of forest assortments, according to the present nomenclature of products and weights coefficients. Weights coefficients are calculated on the basis of average purchase prices (values of forest assortments), reduced for participation of material costs and services in the state product of forestry. Weights coefficients are changed each five years.

FUNDS

Data sources

The National Bank of Serbia is in charge of the collection and processing of the data of monetary statistics.

Coverage

The data on assets and liabilities are shown in relation to institutional sectors (domestic and external) and according to financial instruments. All data are shown in million RSD counter value, the state at the end of the period (month or year). Foreign-exchange state is shown in RSD counter value, applying the daily mean exchange rate of the NBS at the end of the period. Annual and monthly series are given according to final accounting data, and for the current month according to operation data.

Definitions

Money supply (M1) comprises cash in circulation and money deposits. Money deposits consist of the funds at transfer, current and other accounts of the proprietors of the funds, including also the financial funds at the accounts of the local government, i.e. the accounts where payments without any restrictions can be effected.

Новчана маса (M2), поред новчане масе M1, укључује и остале динарске орочене депозите (краткорочне и дугорочне).

Новчана маса (M3), поред M2, укључује краткорочне и дугорочне девизне депозите (без старе девизне штедње).

Девизне резерве обухватају монетарно злато, специјална права вучења, девизе и ефективни страни новац, као и иностране хартије од вредности.

У табели **Депозити и кредити нефинансијског сектора код комерцијалних банака** приказани су подаци о динарским и девизним депозитима и кредитима са стањем на крају периода.

Платни биланс израђује НБС, у складу са методологијом Међународног монетарног фонда BPM6 (*Balance of Payments and International Investment Position Manual, Sixth Edition, IMF, 2009*). Као извори података за израду платног биланса користе се подаци Републичког завода за статистику – месечна саопштења о увозу и извозу робе, и извештаји који се достављају НБС – извештаји комерцијалних банака и НБС о оствареном платном промету са иностранством за неробне трансакције и извештаји НБС о кредитно-финансијским трансакцијама са иностранством.

Подаци о платном билансу исказују се у милионима евра и милионима долара. Прерачунавање вредности трансакције из оригиналних валута у извештајну валуту врши се применом званичних средњих курсева НБС на дан трансакције.

Компоненте платног биланса подељене су на три дела: текуће трансакције, капиталне и финансијске трансакције.

У оквиру текућих трансакција посебно су исказане ставке: роба, услуге, примарни доходак и секундарни доходак. Називи и дефиниције трансакција текућег рачуна усклађени су са ставкама из система националних рачуна (SNA2008/ESA2010).

Money supply (M2), apart from the money supply (M1), includes also other time deposits in RSD (short-term and long-term).

Money supply (M3) apart from M2, includes also short-term and long-term foreign deposits (without the frozen foreign currency savings of households).

Foreign currency reserves include monetary gold, special draft rights, foreign currency and effective foreign money, as well as foreign securities.

In the table **Deposits and credits from the non-financial sector at commercial banks**, shown are the Dinar and foreign currency deposits of population (short-term and long-term) with the state at the end of the period.

Balance of payments is created by the National Bank of Serbia (NBS), according to the methodology of the International Monetary Fund - BPM6 (*Balance of Payments and International Investment Position Manual, Sixth Edition, IMF, 2009*). The data sources for balance of payments are the data provided by the Statistical Office of the Republic of Serbia (SORS), i.e. monthly communications on exports and imports of goods, and reports submitted to the NBS – the statements of commercial banks and the National Bank of Serbia on the realized external payment traffic in non-commodity transactions, and the reports of the National Bank of Serbia on external credit and financial transactions.

The data on balance of payments are expressed in EUR millions, and USD millions. The recalculation of the transaction value from original currencies into reporting currency is effected applying the official middle exchange rate of the National Bank of Serbia.

The components of Balance of payments are distinguished as current transactions, capital and financial transactions.

Within current transactions, the following items are separately expressed: goods, services, primary income and secondary income. Descriptions and

Подаци о вредности извоза и увоза робе добијају се из царинских декларација.

Подаци о вредности извоза и увоза услуга добијају се из статистике платног промета са иностранством који се обавља преко комерцијалних банака и НБС. Према методологији ММФ-а, обухватају: услуге у области туризма, саобраћаја, инвестиционе радове, услуге осигурања и финансијске услуге.

Рачун примарног дохотка укључује наплате и плаћања по основу накнада за запослене и дохотка по основу инвестиција (директних, портфолио и осталих инвестиција).

У секундарном дохотку приказани су текући трансфери Владиног и осталог сектора. Основни извори података су извештаји платног промета са иностранством, РЗС и извештаји осталих извештајних јединица НБС.

Капитални рачун укључује прилив/одлив по основу прибављања непроизводне и нефинансијске имовине, као и остале капиталне трансфере. Основни извор података је евиденција платног промета са иностранством.

Сагласно методологији BPM6, у оквиру финансијског рачуна, ставке су исказане по принципу актива-пасива (обавезе). У финансијском рачуну приказане су: директне инвестиције, портфолио инвестиције, финансијски деривати, остале инвестиције и девизне резерве.

Директне инвестиције представљају улагања којима власник стиче најмање 10% власништва и обухватају улагања у власнички капитал и дужничке инструменте.

Портфолио улагања чине улагања у власничке хартије од вредности којима се стиче мање од 10% власништва и дужничке хартије од вредности.

У оквиру финансијских деривата обухваћене су трансакције свих сектора овим финансијским инструментима изузев НБС (које се налазе у девизним резервама).

definitions of current account transactions are harmonized with the items of the system of national accounts (SNA2008/ESA2010). Data on the value of exports and imports of commodities are obtained from customs documents.

The data on the value of exports and imports of services are obtained from the statistics of external payment transactions, which are performed through commercial banks and the National Bank of Serbia. Pursuant to the methodology of the IMF they include: tourist trade and transport services, capital works, insurance services and financial services.

The primary income account includes the receipts and payments on the basis of remuneration for employees and income based on investments (direct, portfolio and other investments).

In secondary income presented are current transfers of the government and other sectors. The main data sources are external payment traffic balances, the SORS and reports by other reporting units of the NBS.

Capital account shall include inflow/outflow based on the acquisition of non-financial and non-produced property, and other capital transfers as well. The main data sources are the records of external payment traffic.

In compliance with BPM6 methodology, within financial account the items are presented based on the principle of assets-liabilities (liabilities). In financial account presented are direct investments, portfolio investment, financial derivatives, other investments and foreign exchange reserves.

Direct investments are the investments by which an owner acquires minimum 10% ownership; they include investments in ownership capital and other debt instruments.

Portfolio investments are investments in ownership securities acquiring less than 10% ownership and debt securities.

Financial derivatives include transactions of all sectors with these financial instruments except for the NBS (which are found in foreign exchange reserves).

Остале инвестиције обухватају: остали власнички капитал, готов новац и депозите, кредите, програме осигурања и пензија и стандардизоване гаранцијске програме, трговинске кредите и авансе, остала потраживања/дуговања и алокацију специјалних права вучења.

Остали власнички капитал представљају власничка улагања до 10% у правна лица која нису акционарска друштва.

Девизне резерве укључују промене девизних резерви НБС у посматраном периоду, из којих су искључени утицаји међувалутних промена и промена цена злата и хартија од вредности.

Грешке и пропусти представљају резидуалну категорију (разлика између приказаних финансијских трансакција и трансакција текућег и капиталног рачуна).

Other investments include: other ownership capital, money supply and deposits, credits, insurance, pension and standardized guarantee schemes, commercial credits and advance payments, other assets/liabilities and special drawing right (SDR) allocations.

Other ownership capital represents ownership investments upto 10% in legal entities that are not joint stock companies.

Foreign exchange reserves include the changes of the foreign exchange reserves held by the National Bank of Serbia in the observed period, out of which eliminated are the effects of inter-currency changes and the changes of gold and securities prices.

Errors and omissions are a residual category, presenting the difference between the subject financial transactions and transactions of current and capital account.

МЕСЕЧНИ СТАТИСТИЧКИ БИЛТЕН / MONTHLY STATISTICAL BULLETIN

Материјал припремили / Material prepared by

Економска кретања у Републици Србији / Economic trends in the Republic of Serbia
Јована Ћосић / Jovana Ćosić

Општи приказ индекса / General review of indices
Група аутора / Several authors

Квартални БДП / Quarterly GDP
Сања Брагарић / Sanja Bradarić

Цене / Prices
Татјана Савић / Tatjana Savić
Биљана Киџроски / Biljana Kiproski

Запослени и зараде / Employees and salaries and wages
Зорица Ковачевић / Zorica Kovačević
Јасмина Пејковић / Jasmina Petković

Становништво / Population
Гордана Бјелобрк / Gordana Bjelobrck
Ивана Лукић / Ivana Lukić

Индустрија / Industry
Снежана Столић / Snežana Stolić

Грађевинарство / Construction
Милка Ђука / Milka Đuka
Габријела Росић / Gabrijela Rosić

Спољна трговина / External trade
Милан Стојковић / Milan Stojković
Јасмина Лазаревић / Jasmina Lazarević
Марија Ивановић / Marija Ivanović
Нађаша Трајковић / Nataša Trajković
Сања Мурар / Sanja Murar

Унутрашња трговина / Domestic trade
Славица Јојановић / Slavica Jotanović
Данијела Младеновић / Danijela Mladenović

Угоститељство и туризам / Catering trade and tourism
Ружица Величковић / Ružica Veličković
Валентина Илић / Valentina Ilić

Саобраћај и телекомуникације / Transport and communications
Првослав Мућавџић / Prvoslav Mutavdžić

Пољопривреда / Agriculture
Верица Пејровић / Verica Petrović

Шумарство / Forestry
Велибор Лазаревић / Velibor Lazarević

Новчана средства / Funds
Нада Јевџић / Nada Jevtić

Подаци за израду графикана „Индустријска производња“ и „Запослени код правних лица“
Data for making of the Graph Industrial production and Employees in enterprises
Мр Нада Ђерић / MSc Nada Đerić

MESEЧНИ STATISTIČKI BILTEN / MONTHLY STATISTICAL BULLETIN

РЕДАКЦИЈА / EDITORIAL BOARD

Мирослав Јанковић, руководилац / Miroslav Janković, Editor in chief

Селена Марковић / Selena Marković

Татјана Савић / Tatjana Savić

Јасмина Костић Симов / Jasmina Kostić Simov

Јелена Милаковић / Jelena Milaković

Соња Радоичић / Sonja Radoičić

Технички уредник / Technical editor

Драгана Стелјић / Dragana Steljić

Графички прикази / Graphic design

Милан Шормаз / Milan Šormaz

Лектура

Богдана Милошевић

Превод / Translation and language editing in the English language

Гордана Недељковић / Gordana Nedeljković

Издаје и штампа: Републички завод за статистику, Београд, Милана Ракића 5

- Одговара: др Миладин Ковачевић, директор • Тираж: 50 • Тел.: +381-11/2412-922 (централа)
 - PR одељење – тел./факс: +381-11/2401-284
 - Имејл: stat@stat.gov.rs • Интернет: www.stat.gov.rs

Published and printed by the Statistical Office of the Republic Serbia, Belgrade, 5, Milana Rakica Str.,

- Responsible – Dr Miladin Kovačević, Director • Circulation 50 copies • Phone: +381 11/2412-922
- PR Department-phone/fax +381-11/2401-284
- E-mail: stat@stat.gov.rs • Internet: www.stat.gov.rs

CIP - Каталогизација у публикацији
Народна библиотека Србије, Београд

311(497.11)

МЕСЕЧНИ статистички билтен = Monthly Statistical Bulletin /
Републички завод за статистику ; одговара Миладин Ковачевић
. - Год. 58, бр. 1 (јан. 2010)- . - Београд :
Републички завод за статистику, 2010- (Београд :
Републички завод за статистику). - 29 cm

Месечно. - Текст на срп. и енгл. језику.-
Је наставак: Месечни статистички преглед -
Републички завод за статистику Србије = ISSN 0354-205X
ISSN 2217-2092 = Месечни статистички билтен
(Републички завод за статистику Србије)
COBISS.SR-ID 174719500