

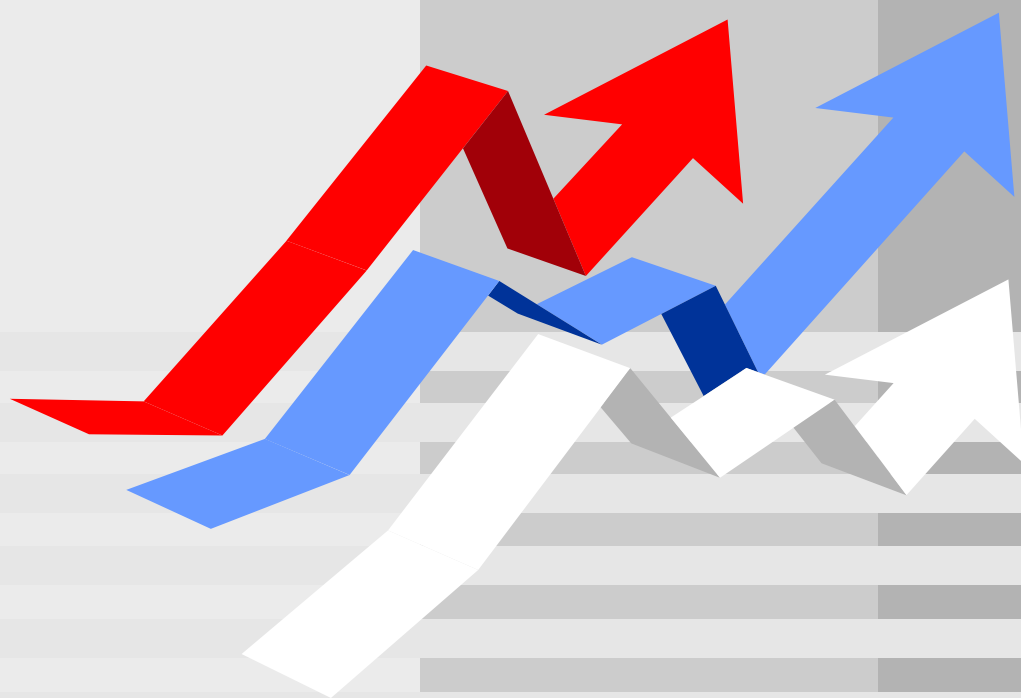

Република Србија
Републички завод за статистику
Republic of Serbia
Statistical Office of the Republic of Serbia

МЕСЕЧНИ СТАТИСТИЧКИ БИЛТЕН MONTHLY STATISTICAL BULLETIN

12/2015





РЕПУБЛИКА СРБИЈА - РЕПУБЛИЧКИ ЗАВОД ЗА СТАТИСТИКУ

STATISTICAL OFFICE OF THE REPUBLIC OF SERBIA

Година / Year LXV

ISSN 2217-2092

МЕСЕЧНИ СТАТИСТИЧКИ БИЛТЕН
MONTHLY STATISTICAL BULLETIN

12/2015

Београд - *Belgrade*, 2016

Издавач: Републички завод за статистику

Published by: Statistical Office of the Republic of Serbia

За издавача: др Миладин Ковачевић, директор

For publisher: Dr Miladin Kovačević, Director

Приликом коришћења података објављених у овој публикацији обавезно је
навођење извора.

Using data of this publication is subject to quoting source.

УВОД

Статистички подаци у „Месечном статистичком билтену“ приказани су у кварталним и месечним серијама. Месечне серије обухватају период од 13 месеци из текуће и претходне године. Испод одговарајућих табела, где је потребно, дају се кратка објашњења.

На последњим страницама ове публикације, под насловом Методолошка објашњења, дају се информације о изворима и обухвату података, дефиницијама и методу обрачуна статистичких индикатора.

Поред података које прикупља Републички завод за статистику користе се и подаци Националне службе за запошљавање, Управе царина и Народне банке Србије.

Месечни подаци за текућу годину најчешће су претходни резултати и подложни су корекцијама. Извршене исправке се обележавају звездicom у оном броју „Месечног статистичког билтена“ у којем је извршена исправка.

Подаци се односе на Републику Србију и њене регионе у складу са Уредбом о номенклатури статистичких територијалних јединица. Републички завод за статистику од 1999. године не располаже појединим подацима за АП Косово и Метохија, тако да они нису садржани у обухвату података за Републику Србију (укупно).

Од јануара 2011. године примењује се Класификација делатности у складу са Уредбом о Класификацији делатности („Службени гласник РС“, бр. 54/2010). Ова класификација је усклађена са NACE Rev.2.

PREFACE

Statistical data in the “Monthly Statistical Bulletin” are presented in quarterly and monthly series. Monthly series comprise period of 13 months from the current and the previous year. Below appropriate tables, where necessary, short explanations are being given.

On the last pages of this Publication, under the title “Methodological explanations”, information on data sources and coverage are given, on definitions and method of statistical indicators calculation.

Beside data collected by the Statistical Office of the Republic of Serbia, data from the National Employment Services are being used, too, as well as from the Customs Administration and National Bank of Serbia.

Monthly data for the current year are mostly the preliminary ones and they are subject to corrections. The corrections made are designated by the star in that number of the “Monthly Statistical Bulletin” where the correction has been made.

Data relate to the Republic of Serbia and its regions in accordance with the Regulation on the Nomenclature of Statistical Territorial Units. Starting from 1999 the Statistical Office of the Republic of Serbia has not at disposal and may not provide available certain data relative to AP Kosovo and Metohija and therefore these data are not included in the coverage for the Republic of Serbia (total).

Since January 2001, the Classification of Activities (CA) has been applied in accordance with the Regulation on the Classification of Activities. This Classification is harmonized with NACE Rev.2.

Знаци / Symbols

- нема појаве / *no occurrence of event*
- ... не располаже се податком / *data not available*
- 0 податак је мањи од 0,5 дате јединице мере
value not zero but less than 0,5 of the unit employed
- () непотпун, недовољно проверен или процењен податак
incomplete or estimated data
- * исправљен податак / *corrected data*
- ∅ просек / *average*
- 1) ознака за напомену испод табеле / *footnote*

САДРЖАЈ CONTENTS

Увод <i>Preface</i>	3
Економска кретања у Републици Србији <i>Economic trends in the Republic of Serbia</i>	8
1. Месечни индекси <i>Monthly indices</i>	10
2. Квартални индекси <i>Quarterly indices</i>	12
3. Квартални БДП <i>Quarterly GDP</i>	13
3.1. Бруто додата вредност и бруто домаћи производ, уланчане мере обима Gross value added and gross domestic product, chain-linked volume measures.....	14
3.2. Употреба бруто домаћег производа, уланчане мере обима Use of Gross domestic product, chain-linked volume measures.....	14
4. Цене <i>Prices</i>	15
4.1. Индекси цена / <i>Price indices</i>	16
4.2. Индекс потрошачких цена / <i>Consumer price indices by COICOP</i>	17
4.3. Индекси цена угоститељских услуга / <i>Price indices of catering services</i>	17
4.4. Индекси цена произвођача / <i>Indices of producers prices</i>	18
4.5. Просечне малопродајне цене, децембар 2015. – градови <i>Average retail prices, December 2015 – towns</i>	22
4.6. Просечне откупне цене пољопривредних производа <i>Average purchase prices of agricultural products</i>	24
5. Запослени и зараде <i>Employees and salaries and wages</i>	25
5.1. Број запослених у Републици Србији / <i>Number of employees in the Republic of Serbia</i>	26
5.2. Незапослена лица у Републици Србији / <i>Unemployed in the Republic of Serbia</i>	27
5.3. Просечне зараде по секторима делатности / <i>Average salaries (wages) by sections of activities</i>	28
5.4. Просечне зараде без пореза и доприноса, по секторима делатности (I део) <i>Average salaries (wages), without taxes and contributions, by sections of activities</i>	29
5.5. Номинални индекси зарада, по секторима делатности <i>Nominal salaries (wages) indices by sections of activities</i>	30
5.6. Реални индекси зарада, по секторима делатности <i>Real salaries (wages) indices by sections of activities</i>	31
5.7. Номинални индекси зарада без пореза и доприноса, по секторима делатности <i>Nominal salaries (wages) indices, without taxes and contributions, by sections of activities vities</i>	32
5.8. Реални индекси зарада без пореза и доприноса, по секторима делатности <i>Real salaries (wages) indices, without taxes and contributions, by sections of activities</i>	33
5.9. Просечне зараде по регионима / <i>Average wages (salaries) by regions</i>	34
6. Становништво <i>Population</i>	35
6.1. Рођења и умирања / <i>Births and deaths</i>	35
6.2. Природни прираштај / <i>Natural increase</i>	36
6.3. Закључени и разведени бракови / <i>Marriages and divorces</i>	37

7. Индустија	38
Industry	38
7.1. Индекси индустријске производње, по секторима <i>Indices of industrial production, by sections</i>	39
7.2. Индекси залиха индустријских производа, по секторима <i>Indices of industrial products' stocks, by sections</i>	39
7.3. Индекси индустријске производње, по економској намени <i>Indices of industrial production, by MIGs</i>	40
7.4. Индекси промета у индустрији / <i>Turnover Indices in Industry</i>	40
8. Грађевинарство	41
Construction	41
8.1. Индекси вредности изведених радова, броја радника (на градилиштима), часова рада на градилиштима, броја и површине завршених станова и броја незавршених станова на територији Републике Србије / <i>Indices of values of construction works done, number of workers (on construction sites) and hours worked on construction sites, number and floor area of completed and number of non-completed dwellings on the territory of the Republic of Serbia</i>	42
8.2. Индекси вредности уговорених и изведених радова на територији Републике Србије <i>Indices of values of new contracts and values of works executed on the territory of the Republic of Serbia</i>	42
8.3. Индекси вредности радова, броја радника на градилиштима и часова рада на градилиштима извођача из Републике Србије <i>Indices of value of construction works, number of workers on construction sites and hours of work on construction sites of contractors from Republic of Serbia</i>	43
8.4. Индекси вредности уговорених и изведених радова извођача из Републике Србије <i>Indices of values of new contracts and values of construction works done from Republic of Serbia</i>	43
8.6. Индекси издатих грађевинских дозвола у Републици Србији <i>Indices of issued building permits in Republic of Serbia</i>	44
9. Спољна трговина	45
External trade	45
9.1. Извоз и увоз, по делатностима (производни принцип) <i>Exports and imports, by activities (production principle)</i>	47
9.2. Извоз важније робе / <i>Exports of major goods</i>	48
9.3. Увоз важније робе / <i>Imports of major goods</i>	50
9.4. Извоз и увоз према земљама намене/порекла <i>Exports and imports by countries of destination/origin</i>	52
10. Унутрашња трговина	53
Domestic trade	53
10.1. Индекси промета у трговини на мало – текуће и сталне цене <i>Indices of turnover in retail trade - current and constant prices</i>	54
10.2. Индекси промета трговине на мало, у Републици Србији, у текућим ценама, по трговинским делатностима <i>Indices of turnover in retail trade by trade activities - current prices – Republic of Serbia</i>	54
10.3. Десезонирани индекси промета трговине на мало у Републици Србији, у сталним ценама <i>Indices of turnover in retail trade, seasonally adjusted - constant prices – Republic of Serbia</i>	55
10.4. Индекси продаје и откупа производа пољопривреде, шумарства и рибарства, по подручјима <i>Indices of sales and purchase of agricultural, forestry and fishing products, by areas</i>	55
10.5. Индекси продаје и откупа у Републици Србији, у текућим ценама, по групама производа пољопривреде, шумарства и рибарства <i>Indices of sales and purchase by groups of agricultural, forestry and fishing products, current prices – Republic of Serbia</i>	56

11. Услуге (Угоститељство и туризам, Саобраћај и телекомуникације) <i>Services (Catering trade and tourism, Transport and communications)</i>	57
Угоститељство и туризам / <i>Catering trade and tourism</i>	57
11.1. Индекси промета у угоститељству <i>Indices of turnover in catering trade</i>	58
11.2. Број долазака и ноћења туриста <i>Number of tourist arrivals and overnight stays</i>	58
11.3. Број долазака и ноћења туриста, по врстама туристичких места <i>Number of tourist arrivals and overnight stays by types of tourist resorts</i>	59
11.4. Десезонирани индекси ноћења туриста – Република Србија <i>Tourist overnight stays, seasonally adjusted indices – Republic of Serbia</i>	59
Саобраћај и телекомуникације / <i>Transport and communications</i>	60
11.5. Индекс физичког обима услуга / <i>Index of physical volume of services</i>	61
11.6. Превоз путника, по гранама саобраћаја / <i>Passenger transport by modes of transport</i>	62
11.7. Превоз путника у градском саобраћају / <i>Passengers in urban public transport</i>	62
11.8. Превоз робе, по гранама саобраћаја / <i>Freight transport, by modes of transport</i>	63
11.9. Градски и друмски саобраћај по регионима / <i>Urban and road transport by regions</i>	63
11.10. Услуге у ваздушном саобраћају / <i>Services in air transport</i>	64
11.11. Претовар терета / <i>Cargo handling</i>	64
11.12. Услуге у робном саобраћају / <i>Services in goods transport</i>	64
11.13. Улаз/излаз друмских моторних возила у Републику Србију <i>Road motor vehicles entered/left the Republic of Serbia</i>	65
11.14. Поштанске активности и телекомуникације / <i>Post activities and telecommunications</i>	65
12. Пољопривреда и Шумарство <i>Agriculture and Forestry</i>	66
Пољопривреда / <i>Agriculture</i>	66
12.1. Клање стоке у кланицама / <i>Slaughter of livestock in abattoirs</i>	67
Шумарство / <i>Forestry</i>	69
12.3. Производња и продаја шумских сортимената / <i>Forest assortments production and sales</i>	70
13. Новчана средства <i>Funds</i>	71
13.1. Основни монетарни агрегати, стање на крају периода <i>Basic monetary aggregates, state at the end of the period</i>	72
13.2. Депозити и кредити нефинансијског сектора код комерцијалних банака, стање на крају периода <i>Deposits and credits non-financial sector of commercial banks, state at the end of the period</i>	72
13.3. Платни биланс / <i>Balance of payments</i>	73
Методолошка објашњења <i>Methodological explanations</i>	74

ЕКОНОМСКА КРЕТАЊА У РЕПУБЛИЦИ СРБИЈИ

Реални раст БДП у четвртом кварталу 2015. године у односу на исти период претходне године износио је 1,2%. Десезонирана серија података показује да је БДП у у четвртом кварталу 2015. године остао на истом нивоу, у односу на претходни квартал.

Бруто домаћи производ, уланчане мере обима

	IV квартал 2015
Недесезонирани БДП, исти квартал претходне године = 100	101,2
Десезонирани БДП, претходни квартал = 100	100,0

У децембру 2015. године забележен је раст **физичког обима индустријске производње** од 11% у односу на децембар 2014. године. У сектору Рударство забележен је раст од 37%, у сектору Прерађивачка индустрија раст је износио 0,6%, док је у сектору Снабдевање ел. енергијом, гасом, паром и климатизација остварен раст од 44,5%. Раст индустријске производње праћен је реалним растом промета у трговини на мало. У децембру 2015. године у односу на исти период претходне године тај раст износио је 5,4%.

Просечна зарада без пореза и доприноса у децембру 2015. године износила је 51485 РСД и била је реално већа за 1,5% у односу на исти период претходне године.

Годишња стопа инфлације у децембру 2015. године, мерена Индексом потрошачких цена, износила је 1,5%.

Важнији индекси економских кретања

	<u>Децембар 2015</u> Децембар 2014
Индустријска производња, физички обим	111,0
Рударство	137,0
Прерађивачка индустрија	100,6
Снабдевање ел. енергијом, гасом, паром и климатизација	144,5
Промет робе у трговини на мало, у сталним ценама	105,4
Просечне зараде без пореза и доприноса, реалне	101,5
Потрошачке цене	101,5

ECONOMIC TRENDS IN THE REPUBLIC OF SERBIA

In the fourth quarter 2015, the GDP expressed real growth of 1.2% in comparison to the same period 2014. The seasonally adjusted data series indicate that GDP in the fourth quarter 2015 remained on the same level when related to the previous quarter.

Gross domestic product, chain-linked volume measures

	4th quarter 2015
Non-seasonally adjusted GDP, same quarter 2014 = 100	101.2
Seasonally adjusted GDP, previous quarter =100	100.0

In December 2015, **physical volume of industrial production** noted growth of 11% in relation to December 2014. For the section of Mining recorded was growth of 37%; the section of Manufacturing showed growth of 0.6%, while for the section of Electricity, gas, steam and air conditioning supply noted was growth that equalled 44.5%. The growth of industrial production was followed by the real growth of retail trade turnover; when December 2015 is related to December 2014 the growth equalled 5.4%.

Average net (taxes and contributions deducted) salaries and wages in December 2015 amounted to RSD 51485 and increased by 1.5% in real terms when compared to December 2014.

Annual inflation rate in December 2015, measured by Consumer Price Index by COICOP, equalled 1.5%.

Main indices of economic trends

	December 2015	December 2014
Industrial production, physical volume	111.0	
Mining	137.0	
Manufacturing	100.6	
Electricity, gas, steam and air conditioning supply	144.5	
Retail trade of goods, turnover at constant prices	105.4	
Average net salaries (wages), real terms	101.5	
Consumer Prices, COICOP	101.5	

1. Месечни индекси
Monthly indices

	2014	2015						
	Ø2014	Ø2014						
	XII	I	II	III	IV	V	VI	VII
РЕПУБЛИКА СРБИЈА								
Цене								
Потрошачке цене	100,4	100,1	101,0	101,7	102,3	102,0	102,5	101,5
Цене угоститељских услуга	100,1	100,2	101,1	101,2	100,9	101,4	101,7	100,9
Цене произвођача индустријских производа за домаће тржиште	99,1	98,6	99,3	100,3	100,6	101,0	101,3	100,9
Цене произвођача производа пољопривреде и рибарства	98,9	98,9	97,8	98,5	98,6	98,2	99,2	96,5
Запослени и зараде								
Број запослених ¹⁾
Лица која траже запослење ²⁾	97,5	98,7	99,5	100,4	99,8	99,1	98,3	97,6
Незапослена лица ²⁾	96,5	98,0	98,8	99,7	99,1	98,0	97,0	96,1
Номинални индекси зарада	111,9	88,2	96,0	96,3	101,8	98,5	99,8	102,1
Реални индекси зарада	111,5	88,1	95,0	94,7	99,5	96,6	97,4	100,6
Индустрија								
Физички обим								
Укупно	106,6	91,0	93,7	109,3	105,4	110,1	113,7	110,0
Рударство	91,5	101,6	97,6	103,7	101,4	100,5	106,5	115,1
Прерађивачка индустрија	108,5	81,6	87,9	107,0	104,3	110,4	114,5	107,7
Снабдевање ел. енергијом, гасом, паром и климатизација	105,4	123,5	114,5	120,3	111,1	112,5	113,4	117,0
Спољна трговина								
Извоз робе (USD)	95,8	73,3	84,0	95,4	88,5	97,1	99,5	97,7
Увоз робе (USD)	102,0	71,8	85,0	97,4	85,8	87,3	95,6	88,6
Унутрашња трговина								
Промет робе на мало – сталне цене								
	112,5	86,6	82,6	92,0	101,8	103,5	100,7	108,3
Угоститељство и туризам								
Промет у угоститељству – сталне цене								
	100,3	92,4	88,0	97,9	100,7	109,0	108,6	105,9
Ноћења туриста – укупно								
Домаћи	76,1	90,4	77,1	83,3	98,0	125,4	124,8	152,7
Страни	69,0	95,7	81,1	82,0	96,9	125,0	125,9	149,7
	89,0	80,9	70,0	85,6	100,1	126,2	122,8	158,3
Сточарство								
Клање стоке – број								
Говеда	123,4	97,7	92,8	102,7	110,8	103,0	103,0	107,3
Свиње	158,8	103,7	96,6	97,6	126,8	109,0	103,8	106,0
Овце	204,5	93,4	42,7	80,7	311,4	110,1	67,0	62,3
Живина	124,3	104,0	82,6	102,7	121,8	120,0	121,8	104,9
Шумарство								
Физички обим								
	72,2	60,2	89,2	89,5	119,7	111,2	116,9	122,5
Регион Војводине								
Цене								
Цене произвођача индустријских производа за домаће тржиште	96,1	94,3	96,2	98,6	98,4	100,8	101,4	100,6
Запослени и зараде								
Број запослених ¹⁾
Лица која траже запослење ²⁾	96,4	97,6	98,1	99,0	98,2	97,6	96,1	95,2
Незапослена лица ²⁾	94,4	91,7	92,3	93,1	92,1	91,1	89,4	88,2
Номинални индекси зарада	114,8	86,8	97,9	96,8	105,3	96,2	98,5	103,0
Реални индекси зарада	114,6	86,9	97,2	95,5	103,3	94,2	95,9	101,5
Индустрија								
Физички обим								
	113,4	85,4	87,6	103,3	101,5	102,9	104,8	100,6
Унутрашња трговина								
Промет робе на мало – сталне цене								
	109,5	87,0	82,5	92,7	105,1	103,3	101,5	108,8
Угоститељство и туризам								
Промет у угоститељству – сталне цене								
	106,4	95,5	93,1	105,0	95,2	108,9	104,4	104,5
Регион Косово и Метохија								

¹⁾ Не располаже се подацима због преласка на нову методологију за праћење формалне запослености. Ревизија временске серије биће урађена почетком 2016. године.

²⁾ Извор: Национална служба за запошљавање.

Месечни индекси
Monthly indices

2015 Ø2014					I-XII 2015 I-XII 2014	XII 2015 XII 2014	
VIII	IX	X	XI	XII			
REPUBLIC OF SERBIA							
Prices							
102,5	102,4	102,2	102,1	101,9	101,9	101,5	Consumer prices by COICOP
101,3	102,9	102,7	101,9	101,2	101,5	101,2	Prices of catering services
100,7	100,2	99,9	100,0	99,8	100,2	100,7	Producer prices of industrial products for domestic market
100,1	105,6	100,9	98,5	96,7	99,2	97,8	Producer prices of agricultural and fishing products
Employees salaries (wages)							
...	Number of employed persons ¹⁾
97,3	97,7	96,7	95,9	96,3	98,1	98,8	Persons seeking employment ²⁾
95,9	95,7	93,8	93,3	94,1	96,6	97,6	Unemployed persons ²⁾
100,2	98,5	98,9	99,2	115,2	99,5	102,9	Nominal salaries (wages)
97,8	96,2	96,8	97,2	113,1	97,6	101,4	Real salaries (wages)
Industry							
Physical volume							
105,3	109,0	117,9	116,4	118,3	108,2	111,0	Total
114,8	120,7	119,9	121,0	125,5	110,5	137,0	Mining and quarrying
103,5	110,8	116,7	111,6	108,9	105,3	100,6	Manufacturing
108,6	97,7	121,5	133,6	152,3	118,8	144,5	Electricity, gas, steam and air conditioning supply
External trade							
81,9	94,2	95,3	86,9	86,7	90,0	90,4	Export of goods (USD)
80,8	91,6	96,9	85,9	93,9	88,4	92,1	Import of goods (USD)
Domestic trade							
108,4	102,9	(111,3)	(104,7)	(118,5)	(101,8)	(105,4)	Retail turnover of goods – constant prices
Catering trades and tourism							
106,9	105,4	(106,1)	(99,8)	(102,3)	(101,9)	(101,9)	Turnover in catering trades, constant prices
178,2	116,9	106,8	72,4	85,3	109,3	112,1	Tourists overnights stays – total
180,8	111,0	102,6	68,3	77,9	108,1	112,9	Domestic
173,5	127,7	114,5	79,8	98,8	111,5	111,0	Foreign
Livestock breeding							
Slaughter of livestock – number of heads							
106,5	114,2	117,5	113,1	116,7	107,1	97,2	Cattle
96,6	101,5	113,9	113,8	140,8	109,2	101,0	Pigs
59,3	59,4	75,1	86,2	130,9	98,2	88,0	Sheep
104,8	99,0	103,9	95,0	116,5	106,4	97,8	Poultry
Forestry							
121,4	125,4	119,2	116,8	100,5	107,7	139,2	Physical volume
Region Vojvodine							
Prices							
98,7	97,7	97,4	97,5	96,6	98,2	100,5	Producer prices of industrial products for domestic market
Employees salaries (wages)							
...	Number of employed persons ¹⁾
94,8	95,4	94,3	93,1	93,4	96,1	96,9	Persons seeking employment ²⁾
87,9	87,6	85,8	84,9	85,5	93,4	94,9	Unemployed persons ²⁾
100,0	97,2	98,1	100,5	116,0	99,7	101,1	Nominal salaries (wages)
97,5	94,7	96,0	98,4	113,7	97,9	99,3	Real salaries (wages)
Industry							
Physical volume							
96,5	103,7	113,1	113,2	102,8	101,3	90,9	
Domestic trade							
108,4	104,7	(108,6)	(101,4)	(115,0)	(101,6)	(105,0)	Retail turnover of goods – constant prices
Catering trades and tourism							
98,0	100,3	(108,9)	(101,3)	(108,0)	(102,2)	(101,5)	Turnover in catering trades, constant prices
Region Kosovo i Metohija							
...	

¹⁾ No data are available due to the transfer to the new methodology of following formal employment. The revision of time series is anticipated for early 2016.

²⁾ Source: National Employment Service.

2. Квартални индекси
Quarterly indices

	2014 2013	Квартали / Quarters								
		1.15 1.14	2.15 2.14	3.15 3.14	4.15 4.14	1.15 4.14	2.15 1.15	3.15 2.15	4.15 3.15	
РЕПУБЛИКА СРБИЈА										REPUBLIC OF SERBIA
Бруто домаћи производ – уланчане мере обима ¹⁾	98,2	98,2	101,1	102,3	101,2	100,3	101,6	99,8	100,0	Gross domestic product – chain-linked volume measures ¹⁾
Зараде										Salaries (wages)
Номинални индекси	105,7	99,6	99,0	99,2	100,4	89,9	106,9	100,2	104,2	Nominal salaries (wages)
Реални индекси	98,1	98,6	97,3	97,7	99,0	89,1	105,5	100,3	104,3	Real salaries (wages)
Индустрија										Industry
Физички обим	102,5	98,0	119,5	113,4	110,0	91,5	105,9	98,5	108,7	Physical volume
Грађевинарство										Construction
Вредност изведених радова – текуће цене ³⁾	106,6	102,7	129,1	127,0	111,2	48,2	170,0	121,7	111,6	Value of construction works done – current prices ³⁾
Вредност изведених радова – сталне цене ³⁾	102,5	101,2	127,8	128,3	113,7	48,7	169,3	122,4	112,7	Value of construction works done – costant prices ³⁾
Унутрашња трговина										Domestic trade
Промет робе на мало – текуће цене	104,1	98,7	102,6	101,6	(102,3)	80,0	119,4	103,3	(103,7)	Retail turnover of goods, current prices
Саобраћај и телекомуникације										Transport and telecommunications
Саобраћај										Transport
Физички обим	122,1	111,9	109,3	106,7	100,2	92,3	119,6	115,3	78,8	Physical volume
Превоз путника (пкм)	130,0	112,4	109,1	107,6	98,7	88,0	127,8	120,7	72,6	Passenger transport (pkm)
Превоз робе (ткм)	102,2	110,7	109,9	103,2	104,8	105,2	98,4	97,1	104,3	Goods transport (tkm)
Поштанске активности и телекомуникације										Post activities and telecommunications
Поштанске активности	98,6	93,2	103,4	103,4	100,6	96,2	103,3	97,2	104,2	Post activities
Телекомуникације	103,0	100,7	99,2	104,5	101,9	96,7	104,3	97,8	103,2	Telecommunications
Регион Војводине										Region Vojvodine
Зараде										Salaries (wages)
Номинални индекси	105,8	102,3	98,6	98,7	99,3	88,9	106,6	100,1	104,8	Nominal salaries (wages)
Реални индекси	98,3	101,6	96,9	97,1	97,8	88,7	105,0	100,1	104,9	Real salaries (wages)
Индустрија										Industry
Физички обим	101,9	105,3	99,7	102,9	95,8	80,2	111,4	96,7	109,6	Physical volume
Грађевинарство										Construction
Вредност изведених радова – текуће цене ³⁾	96,0	88,6	119,5	124,3	113,5	49,0	184,6	111,1	112,8	Value of construction works done – current prices ³⁾
Вредност изведених радова – сталне цене ³⁾	92,3	87,3	118,3	125,6	116,1	49,5	183,9	111,8	113,9	Value of construction works done – costant prices ³⁾
Унутрашња трговина										Domestic trade
Промет робе на мало – текуће цене	102,7	100,4	104,2	101,8	(99,6)	80,1	121,0	102,9	(99,8)	Retail turnover of goods, current prices
Регион Косово и Метохија	Region Kosovo i Metohija

¹⁾ 2015. година – процена. / 2015 - estimate.

²⁾ Десезонирани подаци. / Seasonally adjusted data.

³⁾ Претходни подаци. / Preliminary data

3. КВАРТАЛНИ БДП

QUARTERLY GDP

Реални раст бруто домаћег производа у четвртом кварталу 2015. године, у односу на исти период претходне године, износио је 1,2%.

Десезонирана серија података показује да је БДП у четвртом кварталу 2015. године остао на истом нивоу, у односу на претходни квартал.

Посматрано по делатностима, у четвртом кварталу 2015. године у односу на исти период претходне године значајан реални раст бруто додате вредности забележен је у сектору грађевинарства, 8,0%, сектору индустрије и снабдевања водом и управљања отпадним водама, 6,8% и сектору финансијских делатности и делатности осигурања, 4,1%. Значајан пад бруто додате вредности забележен је у сектору пољопривреде, шумарства и рибарства, 6,7%.

Посматрано по агрегатима употребе бруто домаћег производа, у четвртом кварталу 2015. године у односу на исти период претходне године реални раст забележен је код следећих агрегата: издаци за финалну потрошњу државе, 0,8%, бруто инвестиције у основне фондове, 7,8%, извоз робе и услуга, 6,1% и увоз робе и услуга, 5,0%. Реални пад забележен је код следећих агрегата: издаци за финалну потрошњу домаћинства, 0,3% и издаци за финалну потрошњу непрофитних институција које пружају услуге домаћинствима (НПИД), 2,0%.

The real GDP growth in the fourth quarter of 2015, compared to the corresponding period of the previous year, amounted 1.2%.

According to seasonally adjusted GDP data, the economic performance in the fourth quarter of 2015, compared to the previous quarter, remained at the same level.

Observed by activities, in the fourth quarter of 2015, compared to the same quarter of the previous year, significant real growth in the gross value added was recorded in the section of construction – 8.0%, the sector of industry and water supply, sewerage, waste management and remediation – 6.8% and the section of financial and insurance activities – 4.1%. Significant real fall in the gross value added was recorded in the section of agriculture, forestry and fishing – 6.7%.

Observed by expenditure aggregates, in the fourth quarter of 2015, compared to the same quarter of the previous year, real growth was noted as follows: the general government final consumption expenditure – 0.8%, gross fixed capital formation – 7.8%, the exports of goods and services – 6.1% and the import of goods and services – 5.0%. Real fall was noted in the following aggregates: the household final consumption expenditure – 0.3% and the non-profit institutions serving households (NPISH) final consumption expenditure – 2.0%.

Стопе реалног раста БДП
(промене, према истом кварталу претходне године)
Quarterly GDP real growth rates
(compared with the same quarter of the previous year)

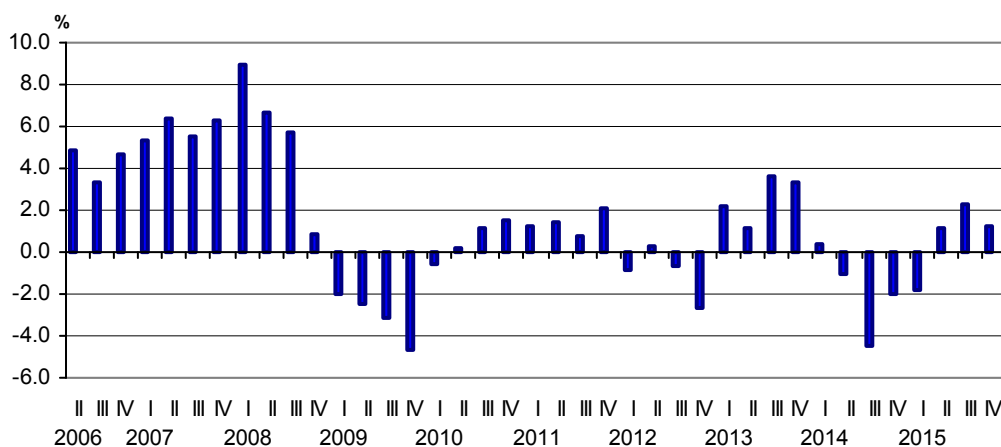

3.1. Бруто додата вредност и бруто домаћи производ, уланчане мере обима Gross value added and gross domestic product, chain-linked volume measures

Исти период претходне године = 100 / Corresponding period of the previous year = 100

	2014	2014				2015				
		1. квартал 1 st quarter	2. квартал 2 nd quarter	3. квартал 3 rd quarter	4. квартал 4 th quarter	1. квартал 1 st quarter	2. квартал 2 nd quarter	3. квартал 3 rd quarter	4. квартал 4 th quarter	
Пољопривреда, шумарство и рибарство	102,0	103,6	102,1	101,0	101,7	91,6	90,2	94,0	93,3	Agriculture, forestry and fishing
Рударство; Прерађивачка индустрија; Снабдевање електричном енергијом, гасом и паром; Снабдевање водом и управљање отпадним водама	92,4	99,9	94,2	86,0	90,0	96,1	108,1	108,4	106,8	Mining and quarrying; Manufacturing; Electricity, gas and steam supply; Water supply, sewerage, waste management and remediation activities
Грађевинарство	98,5	105,5	102,0	86,1	103,8	98,2	117,3	118,9	108,0	Construction
Трговина на велико и мало и поправка моторних возила; Саобраћај и складиштење; Услуге смештаја и исхране	101,1	102,6	100,7	101,0	100,2	100,3	100,4	101,2	100,7	Wholesale and retail trade; repair of motor vehicles and motorcycles; Transportation and storage; Accommodation and food service activities
Информисање и комуникације	96,1	97,0	95,7	94,9	97,0	96,5	99,5	102,9	99,6	Information and communication
Финансијске делатности и делатност осигурања	97,2	97,8	102,2	91,4	97,0	101,6	98,7	105,0	104,1	Financial and insurance activities
Пословање некретнинама	98,7	98,8	98,5	98,4	99,0	99,8	99,4	99,0	99,4	Real estate activities
Стручне, научне, иновационе и техничке делатности; Административне и помоћне услужне делатности	100,9	103,6	101,2	99,8	98,9	99,5	99,3	100,7	99,3	Professional, scientific and technical activities; Administrative and support service activities
Државна управа и обавезно социјално осигурање; Образовање; Здравствена и социјална заштита	100,1	100,3	100,2	98,8	101,0	96,4	97,1	100,5	100,7	Public administration and defence; compulsory social security; Education; Human health and social work activities
Уметност, забава и рекреација; Остале услужне делатности; Делатност домаћинства као послодавца	102,3	95,2	105,3	104,4	104,4	100,4	98,9	100,4	94,8	Arts, entertainment and recreation; Other service activities; Activities of households as employers
Бруто додата вредност (БДВ)	98,0	100,8	98,9	94,9	97,6	97,7	101,6	102,8	101,5	Gross value added (GVA)
Нето порези	99,2	98,2	99,9	98,9	99,7	100,6	98,7	99,9	100,0	Net taxes
Бруто домаћи производ (БДП)	98,2	100,4	99,0	95,5	98,0	98,2	101,1	102,3	101,2	Gross domestic product (GDP)

3.2. Употреба бруто домаћег производа, уланчане мере обима Use of Gross domestic product, chain-linked volume measures

Исти период претходне године = 100 / Corresponding period of the previous year = 100

	2014	2014				2015				
		1. квартал 1 st quarter	2. квартал 2 nd quarter	3. квартал 3 rd quarter	4. квартал 4 th quarter	1. квартал 1 st quarter	2. квартал 2 nd quarter	3. квартал 3 rd quarter	4. квартал 4 th quarter	
Бруто домаћи производ (БДП)	98,2	100,4	99,0	95,5	98,0	98,2	101,1	102,3	101,2	Gross domestic product (GDP)
Издаци за финалну потрошњу домаћинства	98,7	98,2	98,9	98,6	99,0	99,8	98,8	99,4	99,7	Household final consumption expenditure
Издаци за финалну потрошњу НПИД ²⁾	98,1	96,7	98,8	98,5	98,4	97,0	97,8	98,0	98,0	NPISH final consumption expenditure ²⁾
Издаци за финалну потрошњу државе	99,4	98,6	99,4	97,8	101,6	96,2	97,2	100,7	100,8	General government final consumption expenditure
Бруто инвестиције у основне фондове	96,4	95,2	100,2	91,8	98,6	103,8	109,1	111,5	107,8	Gross fixed capital formation
Промене у залихама и промене у драгоценостима ³⁾	Changes in inventories and Acquisitions less disposals of valuables ³⁾
Извоз робе и услуга	105,7	119,9	111,3	95,6	100,8	108,7	108,4	108,3	106,1	Exports of goods and services
Увоз робе и услуга (-)	105,6	108,4	108,5	104,0	102,2	111,0	102,2	104,4	105,0	Imports of goods and services (-)

¹⁾ Процена. / Estimate.

²⁾ Непрофитне институције које пружају услуге домаћинствима. / Non-profit institutions serving households.

³⁾ Овај агрегат може да садржи статистичку разлику. / This aggregate may contain statistical discrepancy.

4. ЦЕНЕ**PRICES****Индекси цене произвођача индустријских производа за домаће тржиште**

У децембру 2015. године цене произвођача индустријских производа на домаћем тржишту су забележиле пад у односу на новембар 2015. године.

Посматрано на нивоу области највећи раст су имале области: Производња дуванских производа и Производња папира и производа од папира док су већи пад забележиле области: Експлоатација сирове нафте и природног гаса и Производња кокса и деривата нафте.

Индекси цена произвођача производа пољопривреде и рибарства

У децембру 2015. године забележен је пад цена произвођача производа пољопривреде и рибарства у односу на новембар 2015. године.

Посматрано по главним групама производа, највећи пад цена забележен је у групама Жита и Стока и живина. Раст цена забележен је у групама Воће и Кромпир. Цене осталих производа нису се битније мењале.

Индекси потрошачких цена

У децембру 2015. године потрошачке цене су ниже у односу на новембар 2015.

Посматрано на нивоу група производа и услуга, пад цена је забележен у групама Храна и безалкохолна пића, Транспорт, Комуникације, Рекреација и култура, Намештај, покућство и текуће одржавање стана и Ресторани и хотели. Раст цена забележен је у групама Алкохолна пића и дуван, Одећа и обућа, Стан, вода, електрична енергија, гас и друга горива, Здравство и Образовање. Цене осталих производа и услуга нису се битније мењале.

Индекси угоститељских услуга

У децембру 2015. у односу на новембар 2015. забележен је пад цена угоститељских услуга, на укупном нивоу. На нивоу група пад цена је забележен у групи Безалкохолна пића и Преноћишта. У групама Храна и Алкохолна пића дошло је до благог раста цена.

Indices of producer prices of industrial products in domestic market

In December 2015, producer prices of industrial products in domestic market were noted to fall when related to November 2015.

Observed on the CA level of divisions, the rise was most expressive for the divisions: Manufacture of tobacco products; and Manufacture of paper and paper products. However, a considerable fall was notable for the divisions: Extraction of crude petroleum and natural gas; and Manufacture of coke and refined petroleum products.

Indices of producer prices of agricultural and fishing products

In December 2015, producer prices of agricultural and fishing products were noted to fall in relation to November 2015.

Observed by the main product groups, the most notable fall in prices was recorded for the groups of Cereals; and Animals and poultry. Rise in prices was recorded for the groups of Fruit; and Potatoes. The prices of other products did not change significantly.

Consumer price indices by COICOP

In December 2015 consumer price indices by COICOP were noted to fall when related to November 2015.

Observed on the level of groups of products and services, the fall in prices was most noted for the groups of Food and non-alcoholic beverages; Transport; Communications; Recreation and culture; Furnishings, household equipment and routine maintenance; and Restaurants and hotels. The rise in prices was noted for the groups of Alcoholic beverages and tobacco; Clothing and footwear; Housing, water, electricity, gas and other fuels; Health; and Education. The prices of other products and services did not change significantly.

Indices of catering trade services

When December 2015 is related to November 2015, noted was the fall in prices of catering services on the overall level. On the level of groups, fall in prices was noted for the groups of Non-alcoholic beverages; and Overnight stays. However, a moderate rise in prices was noted for the group of Food and Alcoholic beverages.

Индекс потрошачких цена, исти месец претходне године = 100
Consumer price indices by COICOP, corresponding month of the previous year = 100

Индекс потрошачких цена
база исти месец претходне године

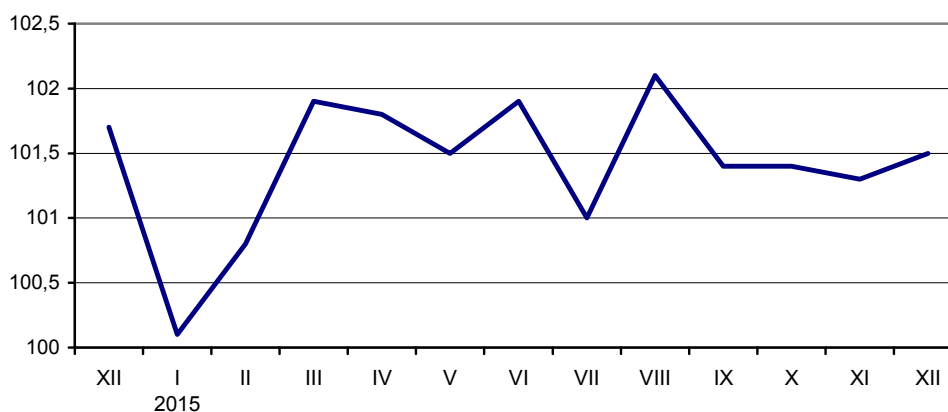

4.1. Индекси цена
Price indices

	Индекси потрошачких цена <i>Consumer price indices by COICOP</i>	Индекси цена угоститељских услуга <i>Price indices of catering services</i>	Индекси произвођача производа пољопривреде и рибарства <i>Indices of producer prices of agricultural and fishing products</i>	Индекси цена произвођача индустријских производа – укупно <i>Indices of producer prices of industrial products-total</i>	Индекси цена произвођача индустријских производа – извоз <i>Indices of producer prices of industrial products-exports</i>	Индекси цена произвођача индустријских производа за домаће тржиште <i>Indices of producer prices of industrial products for domestic market</i>
--	---------------------------------------------------------------------	--------------------------------------------------------------------------------	----------------------------------------------------------------------------------------------------------------------------------	-----------------------------------------------------------------------------------------------------------------------------	------------------------------------------------------------------------------------------------------------------------------	----------------------------------------------------------------------------------------------------------------------------------------------------

Претходни месец = 100 / Previous month = 100

2014						
XII	99,6	98,9	102,2	99,5	101,0	99,0
2015						
I	99,8	100,1	99,8	99,6	100,0	99,5
II	100,9	100,9	98,6	100,5	99,6	100,8
III	100,7	100,1	100,3	100,7	99,6	101,0
IV	100,5	99,7	100,6	100,2	99,7	100,3
V	99,7	100,5	99,4	100,6	101,3	100,4
VI	100,5	100,3	99,9	100,3	100,4	100,3
VII	99,1	99,2	98,8	99,7	99,9	99,6
VIII	100,9	100,4	101,1	99,8	99,6	99,8
IX	100,0	101,6	99,7	99,5	99,3	99,5
X	99,8	99,7	98,7	99,7	99,5	99,6
XI	99,9	99,3	101,0	100,2	100,5	100,1
XII	99,8	99,3	98,2	100,2	101,5	99,8

Исти месец претходне године = 100 / Corresponding month of the previous year = 100

2014						
XII	101,7	101,3	92,1	101,8	107,4	100,2
2015						
I	100,1	100,8	96,8	100,6	106,0	99,1
II	100,8	101,2	97,6	101,1	105,9	99,8
III	101,9	100,7	97,0	101,7	105,1	100,7
IV	101,8	100,9	95,4	101,9	105,3	101,0
V	101,5	101,4	92,3	102,3	106,6	101,1
VI	101,9	102,2	94,2	102,4	106,8	101,2
VII	101,0	102,4	96,8	101,5	105,5	100,4
VIII	102,1	102,4	100,0	100,9	104,0	100,0
IX	101,4	102,2	105,8	99,9	101,5	99,5
X	101,4	101,6	103,9	99,3	100,4	99,6
XI	101,3	100,7	101,4	99,9	100,2	99,8
XII	101,5	101,2	97,8	100,7	100,7	100,7

Исти период претходне године = 100 / Corresponding period of the previous year = 100

2014						
I-XII	102,9	100,8	97,3	101,3	103,4	100,7
2015						
I	100,1	100,8	96,8	100,6	106,0	99,1
I-II	100,4	101,0	97,4	100,9	106,0	99,5
I-III	100,9	100,9	97,2	101,1	105,7	99,9
I-IV	101,1	100,9	96,7	101,3	105,6	100,1
I-V	101,2	101,0	95,9	101,5	105,8	100,3
I-VI	101,3	101,2	95,6	101,7	106,0	100,5
I-VII	101,3	101,4	96,0	101,7	105,9	100,5
I-VIII	101,4	101,5	96,4	101,6	105,7	100,4
I-IX	101,4	101,6	97,6	101,4	105,2	100,3
I-X	101,4	101,6	98,5	100,2	104,7	101,2
I-XI	101,4	101,5	98,9	101,1	104,3	100,2
I-XII	101,9	101,5	99,2	101,0	104,0	100,2

4.2. Индекси потрошачких цена Consumer price indices by COICOP

Ø 2014 = 100

	Укупно <i>Total</i>	Храна и безалкохолна пића <i>Food and non-alcoholic beverages</i>	Алкохолна пића и дуван <i>Alcoholic beverages and tobacco</i>	Одећа и обућа <i>Clothing and footwear</i>	Стан, вода, ел. енергија, гас и друга горива <i>Housing, water, electricity, gas and other fuels</i>	Намештај, покућство и текуће одржавање <i>Furnishings, household equipment and routine maintenance</i>	Здравство <i>Health</i>	Транспорт <i>Transport</i>	Комуникације <i>Communications</i>	Рекреација и култура <i>Recreation and culture</i>	Образовање <i>Education</i>	Ресторани и хотели <i>Restaurants and hotels</i>	Остала роба и услуге <i>Miscellaneous goods and services</i>	Роба ¹⁾ <i>Goods¹⁾</i>	Услуге <i>Services</i>
2014															
XII	100,4	101,1	95,2	99,6	101,9	99,2	100,5	98,0	100,6	103,0	101,5	101,0	103,5	99,9	101,9
2015															
I	100,1	101,6	95,3	98,9	102,2	99,7	98,9	96,0	100,3	100,8	101,6	101,1	103,0	99,7	101,4
II	101,0	103,9	95,8	98,1	102,1	99,6	98,8	96,9	100,4	101,0	101,9	101,5	103,3	100,8	101,5
III	101,7	105,4	95,9	98,1	102,6	99,6	98,7	98,2	102,3	99,6	102,1	102,2	103,1	101,8	101,6
IV	102,3	106,1	98,3	98,2	102,6	100,1	98,9	98,2	102,8	100,7	102,1	102,1	103,2	102,4	101,9
V	102,0	104,9	98,6	98,2	102,7	100,2	98,7	98,8	102,8	100,5	102,2	102,5	103,4	102,0	102,0
VI	102,5	105,4	98,2	98,3	102,3	100,7	98,9	99,7	102,5	104,7	101,9	102,7	103,8	102,3	103,1
VII	101,5	101,5	100,4	97,2	101,9	101,1	98,6	99,9	102,7	109,3	102,0	102,5	103,8	100,7	104,2
VIII	102,5	102,6	100,3	96,8	106,4	100,8	98,9	99,1	102,7	110,5	102,0	102,8	104,2	101,8	104,5
IX	102,4	103,5	100,3	97,2	106,6	101,2	99,3	98,2	102,2	104,7	103,2	103,5	104,3	102,1	103,4
X	102,2	102,4	100,6	98,6	106,0	101,5	99,9	97,4	103,3	107,3	104,0	103,8	104,5	101,7	103,8
XI	102,1	101,8	100,4	98,4	106,2	102,0	101,1	96,9	103,9	107,1	104,0	103,6	104,8	101,5	103,9
XII	101,9	101,0	103,6	98,6	106,3	101,1	101,3	96,0	103,5	106,9	104,1	103,4	104,8	101,3	103,9
I-XII 2015 I-XII 2014	101,9	103,3	99,0	98,1	104,0	100,6	99,3	97,9	102,4	104,4	102,6	102,6	103,9	101,5	102,9

¹⁾ Обухваћена је и вода за домаћинство. / Water for households included.

4.3. Индекси цена угоститељских услуга Price indices of catering services

Ø 2014 = 100

	Укупно <i>Total</i>	Храна / Food								Алкохолна пића <i>Alcoholic beverages</i>	Безалкохолна пића <i>Non-alcoholic beverages</i>	Преноћишта <i>Overnight stays</i>
		свега <i>All</i>	топла и хладна предјела <i>Cold and warm first courses</i>	готова јела <i>Convenience food</i>	печења и јела по наруџби <i>Roasted and ordered food</i>	варива <i>Cooked vegetables</i>	салате <i>Salads</i>	хлеб <i>Bread</i>	посластице <i>Deserts</i>			
2014												
XII	100,1	100,8	101,9	101,5	100,0	100,9	101,7	100,0	101,6	100,3	100,6	97,0
2015												
I	100,2	100,8	101,6	101,6	100,0	101,0	102,1	100,0	101,8	100,2	100,8	97,6
II	101,1	101,0	101,8	101,5	100,4	100,9	102,2	100,0	102,1	100,7	101,3	101,6
III	101,2	101,1	102,0	101,4	100,5	101,1	102,3	100,0	102,7	100,8	101,2	101,7
IV	100,9	100,8	101,7	101,1	100,1	101,2	102,1	100,7	102,5	100,7	101,1	101,3
V	101,4	100,9	101,6	101,1	100,3	101,2	101,4	100,7	102,7	101,0	101,4	103,7
VI	101,7	101,5	102,2	102,2	100,7	102,3	101,5	100,2	103,6	101,8	101,6	102,5
VII	100,9	101,6	102,4	102,5	100,8	101,8	101,4	100,2	103,6	101,8	101,8	97,1
VIII	101,3	101,8	102,7	102,6	101,0	102,0	102,0	100,3	104,6	102,5	102,0	97,9
IX	102,9	102,0	102,7	102,8	101,1	102,2	102,2	101,1	104,7	102,6	102,1	107,2
X	102,7	101,9	102,3	102,9	101,0	102,0	102,2	101,7	104,2	102,7	102,2	105,7
XI	101,9	102,0	102,3	103,0	101,2	102,2	102,6	101,7	104,4	102,8	102,2	100,5
XII	101,2	102,2	102,5	103,2	101,2	102,0	103,1	102,1	104,7	102,9	101,8	96,2
I-XII 2015 I-XII 2014	101,5	101,5	102,2	102,2	100,7	101,7	102,1	100,7	103,5	101,7	101,6	101,1

4.4. Индекси цена произвођача
Indices of producer prices

	Ø 2014 = 100						
	2014	2015					
	XII	I	II	III	IV	V	VI
Индустријски производи за домаће тржиште	99,1	98,6	99,3	100,3	100,6	101,0	101,3
Енергија	95,1	93,1	95,5	98,2	97,7	97,9	98,3
Интермедијарни производи	101,5	102,0	102,2	102,8	103,0	104,1	104,4
Капитални производи	99,9	100,4	100,7	100,8	100,8	100,8	100,8
Трајни производи	102,3	102,7	102,7	102,7	102,7	102,7	102,7
Нетрајни производи	100,3	99,9	99,8	99,8	101,1	101,2	101,4
РУДАРСТВО	101,2	101,2	102,4	104,5	104,3	95,2	95,6
Експлоатација угља	99,5	99,5	99,5	99,8	100,1	80,2	82,4
Експлоатација сирове нафте и природног гаса	79,0	72,9	81,8	82,3	80,3	83,7	81,1
Експлоатација руда метала	112,5	114,9	114,9	120,3	120,3	115,0	114,6
Остало рударство	99,7	99,7	99,7	99,8	99,8	99,8	100,2
ПРЕРАЂИВАЧКА ИНДУСТРИЈА	98,5	97,5	98,5	99,2	99,6	100,8	101,2
Производња прехранбених производа	99,9	99,7	99,7	99,8	100,5	100,7	101,0
Производња пића	102,2	102,2	102,2	102,2	108,1	108,1	108,1
Производња дуванских производа	97,5	97,5	95,0	95,0	97,5	96,6	96,6
Производња текстила	100,4	105,9	105,9	105,9	105,9	105,9	105,9
Производња одевних предмета	103,4	105,5	105,5	105,1	104,8	103,1	102,0
Производња коже и предмета од коже	99,9	99,9	99,9	99,9	99,9	99,9	99,9
Прерада дрвета и производи од дрвета, осим намештаја	101,4	101,6	101,6	101,6	101,6	101,6	101,6
Производња папира и производа од папира	101,4	105,7	105,7	101,7	103,7	109,1	109,5
Штампање и умножавање аудио и видео записа	97,5	97,5	97,5	95,0	95,0	95,0	95,0
Производња кокса и деривата нафте	77,1	64,9	75,3	82,6	80,5	87,5	89,6
Производња хемикалија и хемијских производа	100,7	99,1	100,2	103,6	102,8	109,2	110,8
Производња основних фармацеутских производа и препарата	99,9	92,5	92,1	92,1	92,1	92,1	92,1
Производња производа од гуме и пластике	100,2	100,2	100,2	100,5	100,6	100,6	101,0
Производња производа од осталих неметалних минерала	101,5	101,8	101,8	101,4	101,6	101,6	101,7
Производња основних метала	101,8	101,8	101,8	101,8	102,1	102,1	101,6
Производња металних производа, осим машина	100,1	100,6	100,6	100,8	100,8	100,5	100,9
Производња рачунара, електронских и оптичких производа	101,0	101,9	102,7	102,7	102,7	102,7	102,7
Производња електричне опреме	101,7	101,2	101,3	102,3	102,4	102,5	101,9
Производња непоменутих машина и опреме	100,0	102,2	103,2	103,3	103,4	103,4	103,4
Производња моторних возила и приколица	99,4	99,4	99,4	99,5	99,6	99,6	99,8
Производња осталих саобраћајних средстава	100,0	100,0	100,0	100,0	100,0	100,0	100,0
Производња намештаја	102,4	102,4	102,4	102,4	102,4	102,4	102,4
Остале прерађивачке делатности	100,0	100,0	100,0	100,0	100,0	100,0	100,0
СНАБДЕВАЊЕ ЕЛЕКТРИЧНОМ ЕНЕРГИЈОМ, ГАСОМ И ПАРОМ	100,1	101,3	101,3	103,1	103,1	103,1	102,9
Снабдевање електричном енергијом, гасом и паром	100,1	101,3	101,3	103,1	103,1	103,1	102,9

Индекси цена произвођача
Indices of producer prices

Ø 2014= 100						I-XII 2015 I-XII 2014	
2015							
VII	VIII	IX	X	XI	XII		
100,9	100,7	100,2	99,9	100,0	99,8	100,2	Industrial products for domestic market
97,3	97,0	95,8	95,6	95,3	94,0	96,3	Energy
103,7	102,1	101,9	101,8	102,2	102,2	102,7	Intermediate products
101,0	101,0	101,1	101,1	101,1	101,1	100,9	Capital goods
102,9	102,9	102,9	102,9	102,9	102,9	102,8	Durable goods
101,6	102,7	102,5	101,7	101,8	102,5	101,4	Non-durable goods
92,3	89,6	90,0	89,2	88,4	87,2	95,0	MINING AND QUARRYING
80,1	80,1	80,1	80,2	80,1	80,1	86,8	Mining of coal and lignite
72,4	61,7	61,9	58,8	57,6	51,2	70,5	Extraction of crude petroleum and natural gas
111,1	107,4	108,6	107,4	105,7	104,6	112,1	Mining of metal ores
100,2	100,2	100,2	100,2	100,2	100,2	100,0	Other mining and quarrying
100,8	100,1	99,4	99,0	99,2	99,0	99,5	MANUFACTURING
101,2	101,7	101,9	101,8	101,8	101,8	101,0	Manufacture of food products
108,1	108,1	108,1	102,5	102,5	102,5	105,3	Manufacture of beverages
98,5	112,7	112,7	112,5	112,5	124,3	104,3	Manufacture of tobacco products
105,9	105,9	107,3	107,3	107,3	107,3	106,4	Manufacture of textiles
101,4	101,2	101,5	101,7	101,5	101,8	102,9	Manufacture of wearing apparel
99,9	99,9	100,0	100,0	101,5	101,5	100,2	Manufacture of leather and related products
101,6	101,6	101,6	101,6	101,6	101,6	101,6	Manufacture of wood and of products of wood and cork, except furniture; manufacture of articles of straw and plaiting materials
105,0	102,3	103,0	106,1	106,0	107,7	105,5	Manufacture of paper and paper products
95,0	95,0	91,5	91,5	91,5	91,5	94,2	Printing and reproduction of recorded media
86,2	77,5	71,7	71,7	70,7	65,2	76,9	Manufacture of coke and refined petroleum products
108,8	103,0	100,7	99,6	102,8	102,3	103,6	Manufacture of chemicals and chemical products
92,1	92,3	92,3	88,3	89,6	89,6	91,4	Manufacture of basic pharmaceutical products and pharmaceutical preparations
103,8	103,8	103,7	103,5	103,5	103,7	102,1	Manufacture of rubber and plastic products
100,8	100,8	100,7	100,8	100,8	101,1	101,2	Manufacture of other non-metallic mineral products
101,0	100,0	99,9	99,8	99,7	99,0	100,9	Manufacture of basic metals
101,1	101,1	101,1	101,1	101,1	101,1	100,9	Manufacture of fabricated metal products, except machinery and equipment
102,7	102,7	102,7	102,7	102,7	102,7	102,6	Manufacture of computers, electronic and optical products
102,6	102,5	102,1	102,6	103,0	102,3	102,2	Manufacture of electrical equipment
104,1	104,1	104,1	104,1	104,1	104,1	103,6	Manufacture of machinery and equipment n.e.c.
99,7	99,7	99,9	99,8	99,8	99,8	99,7	Manufacture of motor vehicles, trailers and semi-trailers
100,0	100,0	100,0	100,0	100,0	100,0	100,0	Manufacture of other transport equipment
102,4	102,4	102,4	102,4	102,4	102,4	102,4	Manufacture of furniture
100,0	100,0	100,0	100,0	100,0	100,0	100,0	Other manufacturing
102,9	105,6	105,6	105,4	105,4	105,4	103,8	ELECTRICITY, GAS, STEAM AND AIR CONDITIONING SUPPLY
102,9	105,6	105,6	105,4	105,4	105,4	103,8	Electricity, gas, steam and air conditioning supply

4.4. Индекси цена произвођача (наставак)
Indices of producer prices (continued)

	Ø 2014 = 100						
	2014	2015					
	XII	I	II	III	IV	V	VI
СНАБДЕВАЊЕ ВОДОМ И УПРАВЉАЊЕ ОТПАДНИМ ВОДАМА	105,6	105,6	105,6	105,6	105,9	105,9	105,9
Скупљање, пречишћавање и дистрибуција воде	105,6	105,6	105,6	105,6	105,9	105,9	105,9
Изабране групе производа							
Пољопривредне машине	99,1	99,1	103,4	104,0	104,4	104,4	104,4
Хемијска средства за пољопривреду	104,7	105,3	109,2	112,6	114,0	108,3	108,1
Елементи и материјал за уграђивање у грађевинарству	100,7	100,3	100,3	99,7	100,1	100,4	100,9
Друмска саобраћајна средства	98,8	98,8	98,8	98,8	98,8	98,8	98,8
Течна горива и мазива	77,5	65,5	75,8	84,3	82,7	90,8	95,1
ПОЉОПРИВРЕДА И РИБАРСТВО	98,9	98,9	97,8	98,5	98,6	98,2	99,2
ПОЉОПРИВРЕДА	98,9	98,9	97,8	98,6	98,7	98,2	99,1
Ратарство	99,4	101,8	104,0	102,2	102,0	103,8	105,0
Воћарство и виноградарство	106,6	132,0	129,2	134,5	141,0	132,9	127,8
Сточарство	97,7	95,5	92,6	93,3	94,9	94,2	93,8
Домаћа прерада	96,5	98,3	101,0	104,7	103,1	107,0	100,4
РИБАРСТВО	98,0	96,4	98,5	91,5	92,1	98,5	106,1
Изабране групе производа							
Жита	99,9	102,7	104,3	102,1	102,3	102,7	104,1
Пшеница	112,1	111,2	111,9	108,0	104,7	103,9	95,7
Кукуруз	94,4	100,2	102,6	103,0	105,3	105,3	106,7
Индустријско биље	98,7	98,9	100,3	102,3	96,9	104,0	108,2
Кромпир	95,2	98,1	95,0	97,0	93,4	137,3	134,7
Поврће	100,4	120,0	120,6	130,4	164,9	166,7	115,4
Воће	106,6	132,0	129,2	134,5	141,0	132,9	127,8
Стока и живина	93,4	88,6	84,9	86,0	91,2	93,5	93,5
Говеда	100,0	100,2	98,5	99,3	99,6	99,7	97,5
Свиње	91,5	83,2	77,2	78,2	83,7	88,7	92,0
Живина	89,1	90,6	96,1	99,9	107,2	103,7	93,0
Сточни производи	102,6	101,1	99,4	99,7	98,3	94,8	94,1
Млеко	101,7	100,9	98,9	99,2	98,1	95,0	93,5
Јаја	118,8	108,7	112,3	110,9	103,3	86,9	82,8

Индекси цена произвођача (наставак)
Indices of producer prices (continued)

Ø 2014 = 100						I-XII 2015 I-XII 2014	
2015							
VII	VIII	IX	X	XI	XII		
106,7	107,2	107,2	107,2	107,2	107,2	106,4	WATER SUPPLY, SEWERAGE, WASTE MANAGEMENT AND REMEDICATION ACTIVITIES
106,7	107,2	107,2	107,2	107,2	107,2	106,4	Water collection, treatment and supply
							Selected groups of products
104,4	104,4	104,5	104,5	104,5	104,5	103,9	Agricultural machinery
106,9	88,5	102,8	100,8	103,4	104,4	105,4	Agricultural chemicals
100,3	99,9	99,3	98,6	98,8	99,1	99,8	Construction elements and material
98,7	98,7	98,7	98,7	98,7	98,7	98,8	Road transport vehicles
94,6	84,5	78,0	77,5	75,3	71,4	81,3	Liquid fuels and lubricants
96,5	100,1	105,6	100,9	98,5	96,7	99,2	AGRICULTURE AND FISHING
96,5	100,2	105,6	100,9	98,7	97,0	99,3	AGRICULTURE
97,1	104,3	109,3	104,2	102,3	100,5	103,1	Crop farming
119,8	113,6	111,8	99,9	96,5	112,1	120,8	Fruit growing and viticulture
94,2	94,6	94,6	92,1	90,3	89,1	93,8	Livestock breeding
108,0	109,3	108,6	108,4	108,2	107,7	102,9	Home processing
98,0	96,1	96,2	95,2	88,5	87,2	93,5	FISHING
							Selected groups of products
96,3	99,6	101,2	104,0	106,2	101,2	102,0	Cereals
93,4	95,7	96,7	96,0	96,0	96,2	100,1	Wheat
112,6	118,3	109,9	107,2	109,8	109,3	105,6	Maize
109,2	119,8	112,7	104,4	98,7	99,2	105,9	Industrial crops
94,3	90,6	100,8	96,6	102,6	110,3	100,6	Potatoes
88,5	90,6	92,3	98,3	115,2	117,9	114,1	Vegetables
119,8	113,6	111,8	99,9	96,5	112,1	120,8	Fruit
94,5	96,6	95,5	90,0	86,1	83,9	89,7	Animals
99,2	100,1	101,2	100,8	98,6	99,2	99,6	Cattle
92,6	93,4	91,5	83,2	81,2	77,8	84,1	Pigs
95,8	106,1	105,6	101,1	89,6	85,9	97,0	Poultry
93,9	92,7	93,6	94,5	94,7	95,1	97,5	Animal products
92,1	92,3	93,7	94,9	95,2	95,4	97,3	Milk
83,0	81,3	85,1	85,4	84,4	84,6	97,6	Eggs

4.5. Просечне малопродајне цене, децембар 2015. – градови
Average retail prices, December 2015 – towns

	Јед. мере <i>Unit of measure</i>	Република Србија <i>Republic of Serbia</i>	Београд <i>Belgrade</i>	Ваљево <i>Valjevo</i>	Зајечар <i>Zajecar</i>	Крагујевац <i>Kragujevac</i>	Краљево <i>Kraljevo</i>	Лесковац <i>Leskovac</i>	Ниш <i>Nis</i>
ПРЕХРАМБЕНИ ПРОИЗВОДИ									
Пиринач	kg	177,86	194,08	211,20	166,83	222,07	153,71	177,90	164,93
Пшенично брашно, Т-500	kg	52,05	55,92	55,33	47,60	54,95	49,98	51,91	51,53
Хлеб од пшеничног брашна, Т-500	kg	85,34	89,52	90,00	86,66	85,46	77,54	73,22	78,47
Макарони од белог брашна са јајима	kg	146,49	154,18	129,47	131,04	139,21	152,77	139,02	140,04
Кекс "Petit Beurre"	kg	241,69	238,66	319,18	233,53	305,88	205,68	269,79	297,79
Шаран, свеж	kg	352,94	367,46	380,00	...	380,00	299,33	334,19	358,82
Јунеће месо са костима	kg	542,87	592,77	503,73	513,12	576,41	557,44	482,98	556,86
Свињско месо са костима	kg	376,39	414,66	382,23	352,24	356,44	356,48	375,32	371,89
Пилеће месо, свеже (цело пиле)	kg	237,97	233,88	261,53	216,55	286,02	234,74	217,36	238,83
Сува свињска ребра	kg	551,44	570,07	555,62	548,21	576,00	490,48	487,65	536,78
Сува свињска сланина	kg	644,10	724,85	584,45	633,12	614,09	580,21	564,05	505,95
Пресована шунка	kg	812,63	980,24	826,96	672,73	698,43	717,99	580,89	856,53
Месни нарезак	kg	833,99	828,24	841,39	825,18	879,87	718,86	892,64	765,27
Виршле	kg	583,75	614,97	565,05	611,36	627,67	469,40	591,34	504,41
Домаћа свињска маст	kg	181,62	208,36	162,88	196,98	198,84	138,66	128,70	174,31
Јестиво уље (сунцокретово)	kg	136,89	138,04	136,69	131,36	137,74	130,10	138,07	137,51
Маргарин, стони	kg	243,25	248,19	232,14	234,60	265,11	228,56	235,50	216,70
Млеко, кравље, свеже	l	82,86	83,36	89,82	77,77	77,16	87,53	60,14	83,41
Домаћи сир, бели, меки	kg	360,15	374,43	331,97	447,21	346,39	274,63	336,16	349,18
Маслац (бутер)	kg	1248,82	1229,88	1305,34	1208,83	1365,37	1300,08	1296,19	1293,65
Тврдокоран сир	kg	979,28	1044,38	1020,05	774,22	870,34	740,26	784,14	828,08
Јаја, кокошја	ком.	12,04	13,08	11,32	10,74	11,46	10,91	10,84	11,08
Кромпир	kg	55,48	69,13	50,56	52,44	48,68	47,07	41,55	49,53
Пасуљ	kg	271,89	293,59	263,11	273,99	296,15	247,54	231,23	223,05
Црни лук, стари	kg	51,78	58,96	48,77	52,85	42,94	47,89	40,10	49,13
Шаргарепа	kg	55,28	58,87	49,67	63,93	51,04	46,82	49,29	53,30
Јабуке	kg	68,72	72,21	71,06	72,70	69,57	62,16	65,21	61,86
Лимун	kg	159,59	164,75	156,49	164,12	146,06	158,29	131,94	149,04
Шећер, кристал	kg	75,12	75,37	75,11	76,38	75,23	74,19	75,55	75,09
Џем	kg	410,58	469,59	325,01	298,49	418,25	278,20	370,97	418,72
Чоколада за јело и кување	kg	897,79	903,08	879,85	887,56	971,50	849,12	915,20	874,24
Кафа, пржена, млевена	kg	1095,37	1112,36	945,56	1109,04	1112,17	943,34	1114,31	1083,12
Кухињска со	kg	44,64	45,99	44,36	41,61	48,03	39,82	44,46	42,61
Вино, бело	l	230,53	242,25	204,56	220,70	212,45	225,46	224,57	265,74
Ракија, шљивовица	l	528,93	566,24	473,28	524,54	493,37	529,68	519,74	451,20
Пиво, светло	l	111,94	112,52	111,55	98,91	118,37	113,10	115,06	105,41
НЕПРЕХРАМБЕНИ ПРОИЗВОДИ									
Тоалетни сапун	kg	611,21	553,87	624,64	655,82	679,81	644,97	537,74	695,85
Детерџент за машинско прање рубља	kg	151,53	159,89	144,91	142,12	134,82	174,83	132,25	132,12
Паста за зубе	туба	122,73	130,96	113,32	117,00	109,53	119,99	113,56	106,51
Маст за обућу	кутија	125,34	135,27	139,57	108,57	177,05	169,99	73,29	136,39
Цигла, пуна	ком.	12,17	11,00	12,92	14,00	14,50	13,80	13,92	14,68
Цемент, портланд	kg	13,38	13,20	12,66	12,80	12,98	12,36	14,06	13,82
Даска, чамова	м ³	21228,02	22000,00	19623,91	20500,00	20460,00	20475,00	22978,25	20637,97
Гвожђе, бетонско, у котурима	kg	88,21	122,00	76,32	80,00	77,48	72,00	86,93	76,81
Ексери	kg	138,04	135,00	133,31	125,00	150,00	145,00	144,94	131,19
Синтетичка бела боја, основна	kg	404,00	524,18	353,42	304,84	449,00	387,43	303,62	362,90
Стакло, прозорско	м ²	1001,11	1175,76	900,00	1000,00	1175,00	1300,00	850,00	860,00

Смедерево <i>Smederevo</i>	Ужице <i>Uzice</i>	Шабац <i>Sabac</i>	Нови Сад <i>Novi Sad</i>	Зрењанин <i>Zrenjanin</i>	Панчево <i>Pancevo</i>	Сремска Митровица <i>Sremska Mitrovica</i>	Суботица <i>Subotica</i>	Јед. мере <i>Unit of measure</i>	
FOOD PRODUCTS									
152,37	187,21	210,19	177,33	160,05	184,01	142,87	186,71	kg	Rice
47,44	53,99	52,10	54,23	49,49	54,91	50,49	52,75	kg	Flour, wheat, T-500
79,09	80,00	79,11	84,29	82,78	81,93	100,00	86,42	kg	Bread, wheat flour, T-500
129,53	140,86	131,22	148,21	136,49	141,83	163,66	146,50	kg	Macaroni, white flour, with eggs
199,25	335,76	228,27	221,63	299,43	284,19	227,35	215,04	kg	Biscuits "Petit Beurre"
319,50	380,00	380,00	366,91	374,46	329,50	386,81	328,63	kg	Carp, fresh
486,77	429,66	504,10	508,45	527,44	521,93	534,72	548,08	kg	Beef, bone in
363,27	361,65	362,46	371,38	362,25	359,71	349,35	373,12	kg	Pork, bone in
234,24	284,78	266,95	209,33	261,72	206,17	230,15	261,46	kg	Chicken, fresh (whole chicken)
536,24	597,75	535,80	568,01	546,04	587,61	492,83	567,69	kg	Ribs, pork, smoked
592,21	764,00	616,36	717,22	570,63	562,04	557,74	677,92	kg	Bacon, dried
760,92	808,42	762,38	903,75	740,53	775,72	687,63	782,68	kg	Ham, pressed
885,82	894,92	910,12	954,68	784,34	929,09	682,57	940,29	kg	Meat, canned
508,42	627,20	601,72	633,84	530,85	590,64	646,72	574,46	kg	Hot dog
168,19	220,98	196,46	207,75	177,15	167,57	179,55	150,00	kg	Lard, pork
137,38	141,72	138,75	140,50	139,42	137,17	139,65	139,54	l	Oil, edible (sunflower)
230,06	260,75	241,38	246,89	240,95	235,77	255,20	235,85	kg	Margarine, table
77,85	74,99	87,96	95,76	72,99	75,92	81,99	78,96	l	Milk, cows
366,97	376,36	315,82	368,03	466,04	365,39	419,45	391,87	kg	Cheese, white, soft
1188,20	1351,36	1273,61	1245,79	1275,29	1121,16	1065,44	1301,34	kg	Butter
847,78	997,24	886,61	992,73	1018,15	992,11	1112,68	969,30	kg	Cheese, hard
11,46	12,92	12,29	12,23	11,78	11,94	12,56	11,46	pieces	Eggs, chicken
58,94	47,28	49,89	50,96	47,16	50,91	50,94	47,16	kg	Potatoes
264,03	261,88	237,53	292,79	273,86	274,45	266,63	269,17	kg	Beans
54,49	47,04	47,62	51,12	44,49	47,51	46,75	44,49	kg	Onions, old
59,74	42,29	51,25	55,35	45,26	55,30	53,64	50,68	kg	Carrots
70,21	76,67	67,59	69,06	69,71	65,78	64,80	65,93	kg	Apples
162,89	170,48	153,75	159,42	164,77	150,89	145,67	151,67	kg	Lemons
74,57	75,98	74,77	77,20	74,92	75,18	73,32	75,78	kg	Sugar, granules
400,20	419,52	385,99	311,39	322,05	389,56	769,23	400,58	kg	Jam
871,04	1009,06	870,90	902,66	898,00	938,43	848,84	855,42	kg	Chocolate, dark
1107,64	1101,15	1158,02	1164,02	1180,39	925,26	1124,95	1106,34	kg	Coffee, roasted, ground
45,81	44,68	44,71	47,66	45,75	44,30	44,51	46,67	kg	Salt, table
200,81	262,77	227,16	222,45	225,07	240,09	236,71	212,47	l	Wine, white
492,79	576,35	408,41	542,82	576,16	546,16	517,00	515,29	l	Brandy, natural, plum
107,35	120,49	116,54	113,09	113,55	111,44	113,30	110,72	l	Beer, pale
NON-FOOD PRODUCTS									
630,49	689,32	590,36	729,90	716,13	742,19	595,74	572,26	kg	Soap, toilette
140,65	132,95	175,35	187,47	143,59	131,25	128,10	144,34	kg	Detergent for washing machine
114,62	119,64	121,41	125,90	117,77	112,45	120,32	111,26	tube	Toothpaste
83,58	107,66	124,50	86,59	121,97	109,03	87,62	164,99	box	Shoe polish
12,49	17,00	13,80	9,60	10,54	13,20	11,66	11,75	pieces	Brick, solid
13,30	14,05	14,00	12,96	13,47	12,98	13,63	12,75	kg	Cement Portland
19099,74	20350,00	21600,00	21945,00	21454,08	21785,32	21496,12	21300,00	m ³	Fir boards
80,00	94,00	88,80	67,20	87,28	73,18	82,60	82,99	kg	Concrete irons in rolls
149,67	129,61	150,00	149,67	147,90	156,88	143,26	142,42	kg	Nails
309,96	389,38	576,44	330,00	347,89	466,70	328,36	414,36	m ²	Sintetics white colors, basic
1000,00	856,97	1000,00	1000,00	1089,95	951,51	948,68	1350,00	m ²	Glass for window

4.6. Просечне откупне цене пољопривредних производа (I део)
Average purchase prices of agricultural products (Part I)

	пшеница <i>Wheat</i>	кукуруз <i>Maize</i>	јечам <i>Barley</i>	кромпир <i>Potatoes</i>	сено, небалирано <i>Hay, not in bales</i>	црни лук <i>Onion</i>	јабуке за јело <i>Edible apples</i>	сунцокрет <i>Sunflower</i>	Соја <i>Soya</i>
2014									
XII	20,48	13,34	15,97	21,11	16,71	17,99	45,15	28,19	37,40
2015									
I	20,34	14,11	15,97	24,85	13,60	19,54	58,95	27,37	38,68
II	20,31	14,72	15,97	24,68	17,27	20,90	50,84	28,88	41,07
III	19,67	14,62	16,76	23,15	20,01	23,79	56,40	26,98	39,46
IV	19,46	15,12	21,10	23,62	20,72	18,15	67,61	29,99	39,59
V	19,10	14,98	21,10	30,45	15,77	40,73	63,84	31,98	39,88
VI	17,36	15,16	16,95	28,81	12,31	26,41	58,45	30,67	38,24
VII	16,64	15,81	16,81	22,43	13,67	24,33	53,39	30,67	39,07
VIII	17,46	16,89	17,91	22,59	12,32	23,19	37,08	35,42	37,65
IX	17,35	15,44	17,09	21,24	14,76	20,26	33,71	36,54	36,66
X	17,57	15,13	16,67	24,18	10,41	15,77	33,12	37,50	38,54
XI	17,67	15,54	16,45	22,69	15,98	23,45	42,51	37,23	39,19
XII	17,62	15,55	18,57	27,35	19,13	21,91	47,73	37,16	38,79

4.6. Просечне откупне цене пољопривредних производа (II део)
Average purchase prices of agricultural products (Part II)

	шећерна репа <i>Sugar beet</i>	товљена јунад <i>Fattened young cows</i>	товљене свиње 50-110 кг <i>Pigs, fattened 50-110 kg</i>	товљене свиње преко 110 кг <i>Pigs, fattened 110 kg</i>	товљени пилићи / <i>Fattened chickens</i>	јаја, комад <i>Eggs, piece</i>	млеко кравље, литар <i>Milk, cow</i>	Мед <i>Honey</i>	шаран <i>Carp</i>
2014									
XII	3,49	223,32	158,88	155,02	103,73	10,34	33,47	348,74	272,50
2015									
I	3,39	223,89	140,38	134,27	100,64	10,19	33,02	385,56	270,08
II	3,39	219,57	132,72	121,43	113,88	9,73	32,72	393,11	265,00
III	3,39	219,95	136,34	123,19	113,07	9,41	32,97	393,53	257,30
IV	3,39	218,66	141,69	131,53	127,22	9,15	32,63	375,51	245,90
V	3,39	220,48	153,00	146,66	118,52	7,43	31,33	348,20	279,40
VI	3,39	215,79	159,86	156,58	108,66	6,53	30,97	411,73	321,87
VII	3,39	219,23	160,99	155,26	112,28	6,29	30,31	450,22	253,51
VIII	3,39	221,82	163,11	156,39	117,25	6,92	30,49	375,03	258,30
IX	3,19	223,43	159,73	150,79	127,66	6,96	30,84	327,43	267,35
X	3,23	223,32	145,98	135,31	118,96	6,84	31,35	321,13	260,35
XI	3,20	215,60	139,13	133,69	96,68	6,86	31,50	329,41	246,73
XII	3,27	223,87	136,57	123,70	90,12	7,28	31,53	326,17	240,60

5. ЗАПОСЛЕНИ И ЗАРАДЕ

EMPLOYMENT AND SALARIES (WAGES)

Запослени

Од септембра 2015. године прелази се на нову методологију праћења формалне запослености, комбиновањем података из Централног регистра обавезног социјалног осигурања (ЦРОСО) и Статистичког пословног регистра (СПР). Услови за то стекли су се оснивањем Централног регистра обавезног социјалног осигурања чије податке РЗС преузима од краја 2014. године.

Главни разлози за промену извора података о запослености јесу побољшања у смислу обухвата пословних субјеката и њихових организационих делова, као и обухвата свих модалитета формалне запослености. С обзиром да сваки послодавац има законску обавезу да изврши пријаву и одјаву радника на обавезно социјално осигурање у кратком временском року, ЦРОСО поред потпуног обухвата, обезбеђује потребну прецизност и доступност података у много краћем временском периоду од статистичких истраживања.

Податке о кретању броја запослених, који се изводе из ЦРОСО базе, још увек треба сматрати претходним резултатима подложним корекцијама. Тренутно је у току пуњење ЦРОСО базе подацима о уплаћеним доприносима из Пореске управе, што представља још једну фазу контроле и верификације података. Као последица тога, у будућности се могу очекивати ревизије података изведених из ЦРОСО базе због искључивања/ укључивања лица у одређену категорију осигураника зависно од потврђеног или непотврђеног статуса.

Просечне зараде по запосленом исплаћене у децембру 2015. године

Просечна зарада која је у Републици Србији исплаћена у децембру 2015. године износи 70763 динара. У односу на просечну зараду исплаћену у новембру 2015. године, већа је номинално за 16,2% и реално за 16,4% , док у односу на просечну зараду исплаћену у децембру 2014. године, већа је номинално за 2,9% , и реално за 1,4%.

Просечна зарада без пореза и доприноса која је у Републици Србији исплаћена у децембру 2015. године износи 51485 динара. У односу на просечну зараду без пореза и доприноса исплаћену у новембру 2015. године, већа је номинално за 16,6% и реално за 16,8%, док је у односу на просечну зараду без пореза и доприноса исплаћену у децембру 2014. године већа је номинално за 3,0% , и реално за 1,5%.

Employed

Starting from September 2015, the new methodology of following formal employment has become applicable, which envisages the combining of the data from the Central Register of Social Contributions Payers (CRSCP) and the Statistical Business Register (SBR). This was made feasible due to the establishment of the Central Register of Social Contributions Payers, the data of which the SORS has been taking over from the end of 2014.

The purpose of changing the source of data on employment is to improve the coverage of economic subjects and organisational parts thereof, as well as the coverage of all modalities of formal employment. Since all employers are legally obligated to register and de-register their employees for compulsory social insurance within tight deadlines, apart from the full coverage the CRSCP also ensures the required precision and availability of data in much shorter time in comparison to statistical surveys.

The data on the trends of the number of employed, which are taken out/derived from the CRSCP base, still should be regarded as preliminary results that are subject to corrections. Presently the CRSCP base is in the process of being filled with the data on paid contributions as supplied by the Tax administration, which is another step of data control and verification. Therefore, in future the revisions of the data derived from the CRSCP base can be expected, as a result of exclusions/inclusions of persons into certain category of contribution payers, depending on their confirmed or unconfirmed status.

Average salaries and wages paid in December 2015

The average salaries and wages paid in December 2015 in the Republic of Serbia amounted to RSD 70763. Related to the average salaries and wages paid in November 2015 they increased by 16.2% in nominal terms and by 16.4% in real terms; while in relation to the average salaries and wages paid in December 2014 they increased by 2.9% in nominal terms, and by 1.4% in real terms.

In the Republic of Serbia, the average net (taxes and contributions deducted) salaries and wages paid in December 2015 amounted to RSD 51485. In relation to the average net salaries and wages paid in November 2015 they increased by 16.6% in nominal terms and by 16.8% in real terms. Related to the average taxes and contributions deducted salaries and wages paid in December 2014 they increased by 3.0% in nominal terms, and by 1.5% in real terms.

Номинални индекси просечних зарада, претходни месец = 100
Nominal indices of average salaries and wages, previous month = 100

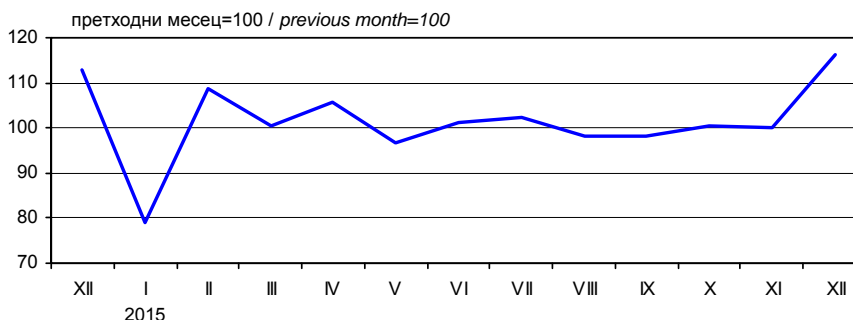

5.1. Број запослених¹⁾ у Републици Србији (I део)
Number of employed¹⁾ in the Republic of Serbia (Part I)

хиљаде / thousand

	Укупно Total	Регистровани индивидуални пољопривредници Registered individual agricultural workers (farmers)	Лица која самостално обављају делатности и запослени код њих Persons performing activities for own account and their employees	Запослени код правних лица (привредна друштва, предузећа, установе, задруге и организације) и лица која самостално обављају делатности и запослени код њих, по секторима делатности Employed with legal entities (companies, enterprises, institutions, cooperatives and organisations) and persons performing activities for own account and their employees, by sections of CA								
				свега All	пољопривреда, шумарство и рибарство Agriculture forestry and fishing	рударство Mining and quarrying	прерађивачка индустрија Manufacturing	снабдевање електричном енергијом гасом и паром Electricity, gas, steam and air conditioning supply	снабдевање водом и управљање отпадним водама Water supply and waste water management	грађевинарство Construction	трговина на велико и мало и поправка моторних возила Wholesale and retail trade, motor vehicles repair	саобраћај и складиштење Transportation and storage
2014 XII*	(1983)	(117)	(290)	(1576)	(36)	(25)	(374)	(28)	(38)	(88)	(311)	(116)
2015 I*	(1980)	(117)	(288)	(1576)	(36)	(25)	(373)	(28)	(38)	(88)	(310)	(116)
II*	(1980)	(116)	(287)	(1576)	(36)	(25)	(374)	(28)	(37)	(87)	(309)	(116)
III*	(1984)	(116)	(291)	(1578)	(36)	(25)	(375)	(28)	(38)	(87)	(310)	(116)
IV*	(1985)	(115)	(292)	(1578)	(36)	(25)	(375)	(28)	(38)	(88)	(311)	(117)
V*	(1994)	(115)	(292)	(1586)	(36)	(25)	(377)	(28)	(38)	(89)	(312)	(117)
VI*	(1993)	(115)	(296)	(1582)	(37)	(25)	(378)	(28)	(37)	(90)	(313)	(117)
VII*	(1992)	(114)	(297)	(1580)	(37)	(25)	(377)	(28)	(38)	(89)	(315)	(117)
VIII*	(2005)	(114)	(301)	(1591)	(37)	(25)	(381)	(28)	(38)	(89)	(317)	(118)
IX*	(2011)	(113)	(302)	(1595)	(37)	(25)	(380)	(28)	(39)	(89)	(316)	(119)
X*	(2019)	(113)	(304)	(1602)	(37)	(25)	(381)	(29)	(39)	(90)	(318)	(119)
XI*	(2014)	(113)	(305)	(1596)	(36)	(24)	(380)	(29)	(38)	(89)	(318)	(119)
XII*	(1991)	(112)	(304)	(1575)	(35)	(24)	(375)	(28)	(37)	(86)	(318)	(119)
I-XII 2015
I-XII 2014

5.1. Број запослених¹⁾ у Републици Србији (II део)
Number of employed¹⁾ in the Republic of Serbia (Part II)

хиљаде / thousand

	Запослени код правних лица (привредна друштва, предузећа, установе, задруге и организације) и лица која самостално обављају делатности и запослени код њих, по секторима делатности Employed with legal entities (companies, enterprises, institutions, cooperatives and organisations) and persons performing activities for own account and their employees, by sections of CA										
	услуге смештаја и исхране Accommodation and food services	информисање и комуникације Information providing and communications	финансијске делатности и делатност осигурања Financial and insurance activities	пословање некретностима Real estate activities	стручне, научне, иновационе и техничке делатности Professional, scientific, innovative and technical activities	административне и помоћне услужне делатности Administrative and support service activities	државна управа и обавезно социјално осигурање Public administration and social insurance	образовање Education	здравствена и социјална заштита Human health and social work	уметност, забава и рекреација Art, entertainment and recreation	остале услужне делатности Other service activities
2014 XII*	(63)	(53)	(46)	(5)	(82)	(75)	(161)	(133)	(164)	(32)	(36)
2015 I*	(63)	(53)	(46)	(5)	(82)	(75)	(161)	(133)	(163)	(32)	(36)
II*	(63)	(53)	(46)	(5)	(82)	(76)	(161)	(134)	(164)	(32)	(36)
III*	(63)	(54)	(46)	(5)	(83)	(76)	(161)	(134)	(164)	(32)	(36)
IV*	(63)	(53)	(46)	(5)	(83)	(76)	(160)	(133)	(164)	(32)	(36)
V*	(63)	(54)	(46)	(5)	(84)	(77)	(161)	(134)	(164)	(32)	(36)
VI*	(64)	(53)	(46)	(5)	(84)	(78)	(160)	(132)	(164)	(32)	(37)
VII*	(65)	(53)	(46)	(5)	(84)	(78)	(160)	(130)	(164)	(31)	(37)
VIII*	(65)	(53)	(46)	(5)	(85)	(82)	(161)	(130)	(164)	(32)	(38)
IX*	(65)	(53)	(46)	(5)	(85)	(81)	(161)	(132)	(165)	(32)	(39)
X*	(65)	(53)	(46)	(5)	(86)	(82)	(160)	(133)	(167)	(32)	(39)
XI*	(64)	(53)	(46)	(5)	(86)	(82)	(160)	(133)	(167)	(32)	(39)
XII*	(65)	(53)	(45)	(5)	(86)	(79)	(158)	(132)	(165)	(32)	(38)
I-XII 2015
I-XII 2014

ИЗВОР: Централни регистар обавезног социјалног осигурања. / SOURCE: Central Register of Social Contributions Payers (CRSCP)

¹⁾ За процену броја запослених по секторима делатности коришћене су структуре из статистичких истраживања о запослености (ПАД- истраживања). Корекције података по делатностима, као и ревизија временске серије за период од најмање десет година биће урађене почетком 2016. / ¹⁾ For estimating the number of employed by CA sections applied were the structures from statistical surveys on employment (RAD-surveys). The corrections of data by activities, as well as the revision of time series for the period of minimum ten years are anticipated for early 2016.

* Ревидирани подаци. Подаци о делатности за предузетнике и запослене код предузетника преузети су из СПР. Податке о кретању броја запослених, који се изводе из ЦРОСО базе, треба сматрати претходним резултатима подложним корекцијама. / * Revised data. The data on activity for unincorporated enterprises and their employees were taken over from the SBR. The data on the trends of the number of employed, which are taken out/derived from the CRSCP base, should be regarded as preliminary results that are subject to corrections.

5.2. Незапослена лица¹⁾ у Републици Србији *Unemployed persons in the Republic of Serbia*¹⁾

	Стање крајем периода / State at the end of the period							У току периода / During the period			
	лица која траже запошлење ²⁾ , укупно <i>Persons seeking employment</i> ²⁾ <i>Total</i>	незапослена лица ³⁾ <i>Unemployed persons</i> ³⁾	незапослена лица која први пут траже запошлење <i>Unemployed persons seeking employment for the first time</i>	незапослена лица која су била запослена, а траже запошлење <i>Unemployed were employed but are seeking employment</i>	незапослена лица без квалификација <i>Unemployed persons without qualification</i>	лица која примају новчану накнаду <i>Persons receiving financial benefits</i>	незапослене жене <i>Unemployed women</i>		новопријављена лица <i>Newly registered persons</i>	запослени према евиденцији Националне службе за запошљавање <i>Employed, registered with the National Employment Service</i>	брисани са евиденције Националне службе за запошљавање <i>Deleted from the National Employment Service records</i>
							свега <i>All</i>	без квалификација <i>Without qualification</i>			
2014											
XII	867948	741906	256302	485604	233429	55849	379066	117060	40046	16845	54575
2015											
I	879121	753949	257168	496781	237142	55768	383272	118283	41829	14495	45805
II	885901	759942	257773	502169	239047	57490	385420	118852	37977	17480	46378
III	894091	766500	259485	507015	241970	58635	388645	120383	45726	20762	53549
IV	889195	761878	256900	504978	240904	58152	387363	120256	34957	21222	56086
V	882210	753846	253626	500220	239886	56192	383863	119975	32573	21893	56409
VI	875492	746010	252492	493518	236744	53288	381306	118705	36085	21958	61656
VII	869025	739073	249771	489302	233225	51547	379641	117229	37789	21592	63021
VIII	866669	737838	248915	488923	231872	50476	379785	116712	33185	14449	53825
IX	870387	735958	249634	486324	229243	49008	379405	115851	38334	20913	61863
X	860836	721482	247621	473861	225995	48091	372427	114600	39498	33405	79706
XI	853973	717324	246219	471105	224789	46907	370188	114142	35238	19003	65361
XII	857246	724096	245341	478755	227319	45987	371973	114723	39434	19647	58296

¹⁾ Извор: Национална служба за запошљавање. / Source: National Employment Service.

²⁾ Сходно члану 3. Закона о запошљавању и осигурању за случај незапослености („Службени гласник РС“ бр. 36/09).
According to the art.3 of the Act on employment and unemployment insurance (“Official Gazette of RS” No 36/09).

³⁾ Сходно члану 2. Закона о запошљавању и осигурању за случај незапослености („Службени гласник РС“ бр. 36/09).
According to the art.2 of the Act on employment and unemployment insurance (“Official Gazette of RS” No 36/09).

5.3. Просечне зараде¹⁾ по секторима делатности (I део)
Average salaries¹⁾ (wages) by sections of activities (Part I)

											РСД / RSD
	Укупно <i>Total</i>	Пољопривреда, шумарство и рибарство <i>Agriculture, hunting and forestry</i>	Рударство <i>Mining and quarrying</i>	Прерађивачка индустрија <i>Manufacturing</i>	Снабдевање електричном енергијом, гасом и паром <i>Electricity, gas and steam supply</i>	Снабдевање водом и управљање отпадним водама <i>Water supply and waste water management</i>	Грађевинарство <i>Construction</i>	Трговина на велико и мало и поправка моторних возила <i>Wholesale and retail trade, repair</i>	Саобраћај и складиштење <i>Transport, storage and communications</i>	Услуге смештаја и исхране <i>Accommodation and food services</i>	
Република Србија Republic of Serbia											
2014											
XII	68739	59457	95078	61949	98962	59719	62629	51806	70085	34942	
2015											
I	54208	47597	94811	52572	104408	50391	48862	42669	54405	32287	
II	58992	50757	94762	54198	101998	55445	52236	44618	63508	32698	
III	59141	51279	90104	52776	97461	53693	59108	47218	61246	35437	
IV	62532	52000	100532	58084	103806	55296	55466	47379	63102	36114	
V	60487	51696	110300	54325	112703	54086	54853	46669	62692	36849	
VI	61302	52271	98679	56384	105686	54336	57746	47402	62467	36365	
VII	62687	55926	104556	58495	108097	56952	59958	47157	66081	37638	
VIII	61538	53380	102298	57266	107091	55766	59493	47175	64347	39173	
IX	60503	50952	98992	55333	104792	54757	57648	46445	63119	37405	
X	60767	53091	98655	56271	106263	54799	56510	47121	65104	36482	
XI	60913	51647	99930	56204	100934	53281	57006	47276	63679	36099	
XII	70763	58901	100686	65836	106509	57895	65974	52514	74806	40216	
I-XII 2015											
I-XII 2014	99,5	101,8	101,7	106,4	98,3	98,9	110,1	102,6	100,6	108,4	

5.3. Просечне зараде¹⁾ по секторима делатности (II део)
Average salaries¹⁾ (wages) by sections of activities (Part II)

											РСД / RSD
	Информисање и комуникације <i>Information providing and communications</i>	Финансијске делатности и делатност осигурања <i>Financial mediation and insurance activities</i>	Пословање некретностима <i>Real estate, renting activities</i>	Стручне, научне, иновационе и техничке делатности <i>Professional, scientific, innovative and technical activities</i>	Административне и помоћне услужне делатности <i>Administrative and auxiliary service activities</i>	Државна управа и обавезно социјално осигурање <i>Public administration and social insurance</i>	Образовање <i>Education</i>	Здравствена и социјална заштита <i>Health and social work</i>	Уметност, забава и рекреација <i>Art, entertainment and recreation</i>	Остале услужне делатности <i>Other service activities</i>	
Република Србија Republic of Serbia											
2014											
XII	111193	141747	76412	95922	62408	78331	56853	74295	62822	51809	
2015											
I	93250	95363	62776	81958	43007	59773	54457	38230	45380	42417	
II	98627	88045	63323	85109	39760	67076	54774	56899	54233	41194	
III	103989	103578	69936	91898	45199	66493	54837	56054	53184	44087	
IV	131988	107613	68287	116023	50801	68943	54199	56792	55059	45580	
V	101934	107611	62795	89760	50643	64738	55064	57374	49280	46610	
VI	107313	111565	69788	94303	47244	67571	56155	56836	50663	46241	
VII	115504	106018	75181	96285	51426	67757	56314	56256	52341	47295	
VIII	107251	106292	62641	90436	48889	66978	55673	56112	53015	45855	
IX	112836	104142	68482	84214	47804	67015	55301	55896	53459	48482	
X	107846	107338	74338	87873	46573	67676	54644	55581	50565	46265	
XI	104738	105247	61261	90529	47543	67069	58974	55605	52164	44055	
XII	135921	148011	77869	100969	50526	74842	59894	74426	57127	53386	
I-XII 2015											
I-XII 2014	105,3	101,8	102,6	104,7	102,8	89,8	93,2	93,3	92,9	101,5	

¹⁾ Приказивање података по делатностима врши се у складу са Уредбом о Класификацији делатности („Службени гласник РС“, број 54/10).
 The data presentation is performed in accordance with the Regulation on the Classification of Activities (“Official Herald of RS”, no. 54/10).

5.4. Просечне зараде¹⁾ без пореза и доприноса, по секторима делатности (I део) Average salaries¹⁾ (wages), without taxes and contributions, by sections of activities (Part I)

		РСД / RSD									
		Укупно Total	Пољопривреда, шумарство и рибарство Agriculture, hunting and forestry	Рударство Mining and quarrying	Прерађивачка индустрија Manufacturing	Снабдевање електричном енергијом, гасом и паром Electricity, gas and water supply	Снабдевање водом и управљање отпадним водама Water supply and waste water management	Грађевинарство Construction	Трговина на велико и мало и поправка моторних возила Wholesale and retail trade, repair	Саобраћај и складиштење Transport, storage and communications	Услуге смештаја и исхране Accommodation and food services
Република Србија Republic of Serbia											
2014											
	XII	49970	42914	67835	45224	70510	43320	45777	38349	51145	25873
2015											
	I	39285	34333	67646	38429	74302	36280	35297	31231	39465	23106
	II	42749	36635	67945	39348	72558	40149	37872	32842	45999	24258
	III	43121	37211	64390	38672	69434	38713	44475	35249	44576	26232
	IV	45605	37719	72263	42423	73960	40002	40842	35037	46183	26362
	V	43964	37339	78415	39654	80169	39139	40352	34421	45525	27356
	VI	44583	37812	70589	41046	75216	39174	42469	35168	45299	26787
	VII	45601	40467	74895	42624	76883	41278	44041	34660	48436	27768
	VIII	44630	38658	72936	41613	76184	40290	43617	34613	46794	28142
	IX	43925	36840	70531	40207	74581	39498	42198	34095	45744	27572
	X	44124	38265	70305	41046	75631	39695	40846	34572	47434	26967
	XI	44166	37262	71256	40804	71830	38496	41246	34611	46491	26644
	XII	51485	42552	71785	47968	75830	41920	47913	38737	55027	29687
I-XII 2015 I-XII 2014		99,8	101,9	102,0	106,2	98,4	99,3	111,3	102,3	101,0	107,6

5.4. Просечне зараде¹⁾ без пореза и доприноса, по секторима делатности (II део) Average salaries¹⁾ (wages), without taxes and contributions, by sections of activities (Part II)

		РСД / RSD									
		Информисање и комуникације Information providing and communications	Финансијске делатности и делатност осигурања Financial mediation and insurance activities	Пословање некретношћу Real estate, renting activities	Стручне, научне, иновационе и техничке делатности Professional, scientific, innovative and technical activities	Административне и помоћне услугне делатности Administrative and auxiliary service activities	Државна управа и обавезно социјално осигурање Public administration and social insurance	Образовање Education	Здравствена и социјална заштита Health and social work	Уметност, забава и рекреација Art, entertainment and recreation	Остале услугне делатности Other service activities
Република Србија Republic of Serbia											
2014											
	XII	83519	102806	55080	70222	45279	56178	40899	53781	45170	38124
2015											
	I	70172	69024	44984	60129	31048	42783	39159	27472	32714	31033
	II	74273	63597	45366	62226	28779	47963	39428	41023	39396	30525
	III	76977	75383	51604	68566	32823	47694	39533	40437	38477	32764
	IV	99269	78060	49489	89307	36776	49382	39025	40983	39780	33301
	V	77318	77891	44238	66019	36751	46484	39643	41390	36299	34532
	VI	80881	81052	51194	70314	34274	48484	40496	41054	36700	34210
	VII	87328	76477	54404	71716	37184	48740	40638	40610	37741	34980
	VIII	81149	76925	46338	66525	35412	48052	40042	40449	38270	33821
	IX	86139	75280	50121	61995	34779	48088	39799	40376	38617	36208
	X	81554	77791	53691	64384	33781	48498	39376	40166	36519	34339
	XI	78873	76239	44314	66687	34346	48118	42370	40227	37782	32319
	XII	103147	108383	56271	73949	36655	53730	43069	53875	41486	39296
I-XII 2015 I-XII 2014		105,7	101,8	103,6	105,3	102,8	90,2	93,5	93,6	93,2	101,6

¹⁾ Приказивање података по делатностима врши се у складу са Уредбом о Класификацији делатности („Службени гласник РС“, број 54/10).
The data presentation is performed in accordance with the Regulation on the Classification of Activities ("Official Herald of RS", no. 54/10).

5.5. Номинални индекси зарада¹⁾ по секторима делатности (I део)
Nominal salaries¹⁾ (wages) indices by sections of activities (Part I)

∅ 2014 = 100

	Укупно <i>Total</i>	Пољопривреда, шумарство и рибарство <i>Agriculture, hunting and forestry</i>	Рударство <i>Mining and quarrying</i>	Прерађивачка индустрија <i>Manufacturing</i>	Снабдевање електричном енергијом, гасом и паром <i>Electricity, gas and water supply</i>	Снабдевање водом и управљање отпадним водама <i>Water supply and waste water management</i>	Грађевинарство <i>Construction</i>	Трговина на велико и мало и поправка моторних возила <i>Wholesale and retail trade, repair</i>	Саобраћај и складиштење <i>Transport, storage and communications</i>	Услуге смештаја и исхране <i>Accommodation and food services</i>
Република Србија Republic of Serbia										
2014										
XII	111,9	96,8	154,8	100,9	161,1	97,2	102,0	84,3	114,1	56,9
2015										
I	88,2	92,4	96,8	99,0	97,7	91,1	94,4	93,2	86,0	96,0
II	96,0	98,5	96,8	102,1	95,5	100,2	100,9	97,4	100,3	97,3
III	96,3	99,5	92,0	99,4	91,2	97,1	114,2	103,1	96,8	105,4
IV	101,8	100,9	102,7	109,4	97,2	100,0	107,1	103,4	99,7	107,4
V	98,5	100,3	112,7	102,3	105,5	97,8	105,9	101,9	99,1	109,6
VI	99,8	101,5	100,8	106,2	98,9	98,2	111,5	103,5	98,7	108,2
VII	102,1	108,5	106,8	110,2	101,2	103,0	115,8	103,0	104,4	112,0
VIII	100,2	103,6	104,5	107,9	100,3	100,8	114,9	103,0	101,7	116,5
IX	98,5	98,9	101,1	104,2	98,1	99,0	111,3	101,4	99,7	111,3
X	98,9	103,0	100,8	106,0	99,5	99,1	109,1	102,9	102,9	108,5
XI	99,2	100,2	102,1	105,9	94,5	96,3	110,1	103,2	100,6	107,4
XII	115,2	114,3	102,8	124,0	99,7	104,7	127,4	114,7	118,2	119,6
I-XII 2015 I-XII 2014	99,5	101,8	101,7	106,4	98,3	98,9	110,1	102,6	100,6	108,4

5.5. Номинални индекси зарада¹⁾ по секторима делатности (II део)
Nominal salaries¹⁾ (wages) indices by sections of activities (Part II)

∅ 2014 = 100

	Информисање и комуникације <i>Information providing and communications</i>	Финансијске делатности и делатност осигурања <i>Financial mediation and insurance activities</i>	Пословање некретностима <i>Real estate, renting activities</i>	Стручне, научне, иновационе и техничке делатности <i>Professional, scientific, innovative and technical activities</i>	Административне и помоћне услужне делатности <i>Administrative and auxiliary service activities</i>	Државна управа и обавезно социјално осигурање <i>Public administration and social insurance</i>	Образовање <i>Education</i>	Здравствена и социјална заштита <i>Health and social work</i>	Уметност, забава и рекреација <i>Art, entertainment and recreation</i>	Остале услужне делатности <i>Other service activities</i>
Република Србија Republic of Serbia										
2014										
XII	181,0	230,8	124,4	156,2	101,6	127,5	92,6	121,0	102,3	84,3
2015										
I	89,2	90,4	94,6	92,7	93,0	80,0	90,8	63,3	80,7	93,8
II	94,4	83,5	95,4	96,3	86,0	89,7	91,3	94,3	96,5	91,1
III	99,5	98,2	105,4	104,0	97,8	89,0	91,5	92,9	94,6	97,5
IV	126,3	102,0	102,9	131,3	109,9	92,2	90,4	94,1	97,9	100,8
V	97,5	102,0	94,7	101,6	109,6	86,6	91,8	95,1	87,6	103,0
VI	102,7	105,8	105,2	106,7	102,2	90,4	93,7	94,2	90,1	102,2
VII	110,5	100,5	113,3	109,0	111,3	90,7	93,9	93,2	93,1	104,5
VIII	102,6	100,8	94,4	102,3	105,8	89,6	92,8	93,0	94,3	101,4
IX	108,0	98,7	103,2	95,3	103,4	89,7	92,2	92,6	95,1	107,2
X	103,2	101,8	112,0	99,4	100,8	90,6	91,1	92,1	89,9	102,3
XI	100,2	99,8	92,3	102,4	102,9	89,7	98,4	92,1	92,8	97,4
XII	130,1	140,3	117,4	114,3	109,3	100,1	99,9	123,3	101,6	118,0
I-XII 2015 I-XII 2014	105,3	101,8	102,6	104,7	102,8	89,8	93,2	93,3	92,9	101,5

¹⁾ Приказивање података по делатностима врши се у складу са Уредбом о Класификацији делатности („Службени гласник РС“, број 54/10).
 The data presentation is performed in accordance with the Regulation on the Classification of Activities (“Official Herald of RS”, no. 54/10).

5.6. Реални индекси зарада¹⁾ по секторима делатности (I део) Real salaries¹⁾ (wages) indices by sections of activities (Part I)

∅ 2014 = 100

	Укупно <i>Total</i>	Пољопривреда, шумарство и рибарство <i>Agriculture, hunting and forestry</i>	Рударство <i>Mining and quarrying</i>	Прерађивачка индустрија <i>Manufacturing</i>	Снабдевање електричном енергијом, гасом и паром <i>Electricity, gas and water supply</i>	Снабдевање водом и управљање отпадним водама <i>Water supply and waste water management</i>	Грађевинарство <i>Construction</i>	Трговина на велико и мало и поправка моторних возила <i>Wholesale and retail trade, repair</i>	Саобраћај и складиштење <i>Transport, storage and communications</i>	Услуге смештаја и исхране <i>Accommodation and food services</i>
Република Србија Republic of Serbia										
2014										
XII	111,5	96,4	154,2	100,5	160,5	96,8	101,6	84,0	113,6	56,7
2015										
I	88,1	92,3	96,7	98,9	97,6	91,0	94,3	93,1	85,9	95,9
II	95,0	97,5	95,8	101,1	94,6	99,2	99,9	96,4	99,3	96,3
III	94,7	97,8	90,5	97,7	89,7	95,5	112,3	101,4	95,2	103,6
IV	99,5	98,6	100,4	106,9	95,0	97,8	104,7	101,1	97,5	105,0
V	96,6	98,3	110,5	100,3	103,4	95,9	103,8	99,9	97,2	107,5
VI	97,4	99,0	98,3	103,6	96,5	95,8	108,8	101,0	96,3	105,6
VII	100,6	106,9	105,2	108,6	99,7	101,5	114,1	101,5	102,9	110,3
VIII	97,8	101,1	102,0	105,3	97,9	98,3	112,1	100,5	99,2	113,7
IX	96,2	96,6	98,7	101,8	95,8	96,7	108,7	99,0	97,4	108,7
X	96,8	100,8	98,6	103,7	97,4	97,0	106,8	100,7	100,7	106,2
XI	97,2	98,1	100,0	103,7	92,6	94,3	107,8	101,1	98,5	105,2
XII	113,1	112,2	100,9	121,7	97,8	102,7	125,0	112,6	116,0	117,4
I-XII 2015 I-XII 2014	97,6	99,9	99,8	104,4	96,5	97,1	108,0	100,7	98,7	106,4

5.6. Реални индекси зарада¹⁾ по секторима делатности (II део) Real salaries¹⁾ (wages) indices by sections of activities (Part II)

∅ 2014 = 100

	Информисање и комуникације <i>Information providing and communications</i>	Финансијске делатности и делатност осигурања <i>Financial mediation and insurance activities</i>	Пословање некретностима <i>Real estate, renting activities</i>	Стручне, научне, иновационе и техничке делатности <i>Professional, scientific, innovative and technical activities</i>	Административне и помоћне услужне делатности <i>Administrative and auxiliary service activities</i>	Државна управа и обавезно социјално осигурање <i>Public administration and social insurance</i>	Образовање <i>Education</i>	Здравствена и социјална заштита <i>Health and social work</i>	Уметност, забава и рекреација <i>Art, entertainment and recreation</i>	Остале услужне делатности <i>Other service activities</i>
Република Србија Republic of Serbia										
2014										
XII	180,3	229,9	123,9	155,6	101,2	127,0	92,2	120,5	101,9	84,0
2015										
I	89,1	90,3	94,5	92,6	92,9	79,9	90,7	63,2	80,6	93,7
II	93,5	82,7	94,5	95,3	85,1	88,8	90,4	93,4	95,5	90,2
III	97,8	96,6	103,6	102,3	96,2	87,5	90,0	91,3	93,0	95,9
IV	123,5	99,7	100,6	128,3	107,4	90,1	88,4	92,0	95,7	98,5
V	95,6	100,0	92,8	99,6	107,5	84,9	90,0	93,2	85,9	101,0
VI	100,2	103,2	102,6	104,1	99,7	88,2	91,4	91,9	87,9	99,7
VII	108,9	99,0	111,6	107,4	109,7	89,4	92,5	91,8	91,7	103,0
VIII	100,1	98,3	92,1	99,8	103,2	87,4	90,5	90,7	92,0	98,9
IX	105,5	96,4	100,8	93,1	101,0	87,6	90,0	90,4	92,9	104,7
X	101,0	99,6	109,6	97,3	98,6	88,6	89,1	90,1	88,0	100,1
XI	98,1	97,7	90,4	100,3	100,8	87,9	96,4	90,2	90,9	95,4
XII	127,7	137,7	115,2	112,2	107,3	98,2	98,0	121,0	99,7	115,8
I-XII 2015 I-XII 2014	103,3	99,9	100,7	102,7	100,9	88,1	91,5	91,6	91,2	99,6

¹⁾ Приказивање података по делатностима врши се у складу са Уредбом о Класификацији делатности („Службени гласник РС”, број 54/10).
The data presentation is performed in accordance with the Regulation on the Classification of Activities (“Official Herald of RS”, no. 54/10).

5.7. Номинални индекси¹⁾ зарада без пореза и доприноса, по секторима делатности (I део)
Nominal salaries¹⁾ (wages) indices, without taxes and contributions, by sections of activities (Part I)

∅ 2014 = 100

	Укупно <i>Total</i>	Пољопривреда, шумарство и рибарство <i>Agriculture, hunting and forestry</i>	Рударство <i>Mining and quarrying</i>	Прерађивачка индустрија <i>Manufacturing</i>	Снабдевање електричном енергијом, гасом и паром <i>Electricity, gas and water supply</i>	Снабдевање водом и управљање отпадним водама <i>Water supply and waste water management</i>	Грађевинарство <i>Construction</i>	Трговина на велико и мало и поправка моторних возила <i>Wholesale and retail trade, repair</i>	Саобраћај и складиштење <i>Transport, storage and communications</i>	Услуге смештаја и исхране <i>Accommodation and food services</i>
Република Србија Republic of Serbia										
2014										
XII	112,2	96,4	152,3	101,6	158,3	97,3	102,8	86,1	114,9	58,1
2015										
I	88,2	92,3	97,1	99,2	97,9	91,1	94,1	92,3	86,0	92,9
II	96,0	98,4	97,5	101,6	95,6	100,8	101,0	97,1	100,2	97,5
III	96,8	100,0	92,4	99,8	91,5	97,2	118,6	104,2	97,1	105,4
IV	102,4	101,4	103,7	109,5	97,4	100,4	108,9	103,6	100,6	105,9
V	98,7	100,3	112,6	102,4	105,6	98,2	107,6	101,8	99,1	109,9
VI	100,1	101,6	101,3	106,0	99,1	98,3	113,3	104,0	98,7	107,6
VII	102,4	108,7	107,5	110,0	101,3	103,6	117,5	102,5	105,5	111,6
VIII	100,2	103,9	104,7	107,4	100,4	101,1	116,3	102,3	101,9	113,1
IX	98,6	99,0	101,3	103,8	98,3	99,1	112,5	100,8	99,6	110,8
X	99,1	102,8	100,9	106,0	99,6	99,6	108,9	102,2	103,3	108,4
XI	99,2	100,1	102,3	105,3	94,6	96,6	110,0	102,3	101,3	107,1
XII	115,6	114,4	103,1	123,8	99,9	105,2	127,8	114,5	119,8	119,3
I-XII 2015 I-XII 2014	99,8	101,9	102,0	106,2	98,4	99,3	111,3	102,3	101,0	107,6

5.7. Номинални индекси¹⁾ зарада без пореза и доприноса, по секторима делатности (II део)
Nominal salaries¹⁾ (wages) indices, without taxes and contributions, by sections of activities (Part II)

∅ 2014 = 100

	Информисање и комуникације <i>Information providing and communications</i>	Финансијске делатности и делатност осигурања <i>Financial mediation and insurance activities</i>	Пословање некретностима <i>Real estate, renting activities</i>	Стручне, научне, иновационе и техничке делатности <i>Professional, scientific, innovative and technical activities</i>	Административне и помоћне услужне делатности <i>Administrative and auxiliary service activities</i>	Државна управа и обавезно социјално осигурање <i>Public administration and social insurance</i>	Образовање <i>Education</i>	Здравствена и социјална заштита <i>Health and social work</i>	Уметност, забава и рекреација <i>Art, entertainment and recreation</i>	Остале услужне делатности <i>Other service activities</i>
Република Србија Republic of Serbia										
2014										
XII	187,6	230,9	123,7	157,7	101,7	126,2	91,8	120,8	101,4	85,6
2015										
I	89,3	90,3	94,4	92,3	92,7	80,1	91,0	63,2	80,6	93,0
II	94,5	83,2	95,2	95,5	85,9	89,8	91,6	94,4	97,0	91,5
III	98,0	98,6	108,3	105,3	98,0	89,3	91,9	93,1	94,7	98,2
IV	126,3	102,1	103,8	137,1	109,8	92,5	90,7	94,3	97,9	99,8
V	98,4	101,9	92,8	101,3	109,7	87,0	92,1	95,3	89,4	103,5
VI	102,9	106,0	107,4	107,9	102,3	90,8	94,1	94,5	90,4	102,5
VII	111,1	100,1	114,2	110,1	111,0	91,3	94,4	93,5	92,9	104,8
VIII	103,3	100,6	97,2	102,1	105,7	90,0	93,1	93,1	94,2	101,4
IX	109,6	98,5	105,2	95,2	103,8	90,0	92,5	92,9	95,1	108,5
X	103,8	101,8	112,7	98,8	100,8	90,8	91,5	92,5	89,9	102,9
XI	100,4	99,7	93,0	102,4	102,5	90,1	98,5	92,6	93,0	96,9
XII	131,3	141,8	118,1	113,5	109,4	100,6	100,1	124,0	102,1	117,8
I-XII 2015 I-XII 2014	105,7	101,8	103,6	105,3	102,8	90,2	93,5	93,6	93,2	101,6

¹⁾ Приказивање података по делатностима врши се у складу са Уредбом о Класификацији делатности („Службени гласник РС”, број 54/10).
 The data presentation is performed in accordance with the Regulation on the Classification of Activities (“Official Herald of RS”, no. 54/10).

5.8. Реални индекси¹⁾ зарада без пореза и доприноса, по секторима делатности (I део) Real salaries¹⁾ (wages) indices, without taxes and contributions, by sections of activities (Part I)

∅ 2014 = 100

	Укупно Total	Пољопривреда, шумарство и рибарство Agriculture, hunting and forestry	Рударство Mining and quarrying	Прерађивачка индустрија Manufacturing	Снабдевање електричном енергијом, гасом и паром Electricity, gas and water supply	Снабдевање водом и управљање отпадним водама Water supply and waste water management	Грађевинарство Construction	Трговина на велико и мало и поправка моторних возила Wholesale and retail trade, repair	Саобраћај и складиштење Transport, storage and communications	Услуге смештаја и исхране Accommodation and food services
Република Србија Republic of Serbia										
2014										
XII	111,8	96,0	151,7	101,2	157,7	96,9	102,4	85,8	114,4	57,9
2015										
I	88,1	92,2	97,0	99,1	97,8	91,0	94,0	92,2	85,9	92,8
II	95,0	97,4	96,5	100,6	94,7	99,8	100,0	96,1	99,2	96,5
III	95,2	98,3	90,9	98,1	90,0	95,6	116,6	102,5	95,5	103,6
IV	100,1	99,1	101,4	107,0	95,2	98,1	106,5	101,3	98,3	103,5
V	96,8	98,3	110,4	100,4	103,5	96,3	105,5	99,8	97,2	107,7
VI	97,7	99,1	98,8	103,4	96,7	95,9	110,5	101,5	96,3	105,0
VII	100,9	107,1	105,9	108,4	99,8	102,1	115,8	101,0	103,9	110,0
VIII	97,8	101,4	102,1	104,8	98,0	98,6	113,5	99,8	99,4	110,3
IX	96,3	96,7	98,9	101,4	96,0	96,8	109,9	98,4	97,3	108,2
X	97,0	100,6	98,7	103,7	97,5	97,5	106,6	100,0	101,1	106,1
XI	97,2	98,0	100,2	103,1	92,7	94,6	107,7	100,2	99,2	104,9
XII	113,4	112,3	101,2	121,5	98,0	103,2	125,4	112,4	117,6	117,1
I-XII 2015	97,9	100,0	100,1	104,2	96,6	97,4	109,2	100,4	99,1	105,6
I-XII 2014										

5.8. Реални индекси¹⁾ зарада без пореза и доприноса, по секторима делатности (II део) Real salaries¹⁾ (wages) indices, without taxes and contributions, by sections of activities (Part II)

∅ 2014 = 100

	Информисање и комуникације Information providing and communications	Финансијске делатности и делатност осигурања Financial mediation and insurance activities	Пословање некретностима Real estate, renting activities	Стручне, научне, иновационе и техничке делатности Professional, scientific, innovative and technical activities	Административне и помоћне услугне делатности Administrative and auxiliary service activities	Државна управа и обавезно социјално осигурање Public administration and social insurance	Образовање Education	Здравствена и социјална заштита Health and social work	Уметност, забава и рекреација Art, entertainment and recreation	Остале услугне делатности Other service activities
Република Србија Republic of Serbia										
2014										
XII	186,9	230,0	123,2	157,1	101,3	125,7	91,4	120,3	101,0	85,3
2015										
I	89,2	90,2	94,3	92,2	92,6	80,0	90,9	63,1	80,5	92,9
II	93,6	82,4	94,3	94,6	85,0	88,9	90,7	93,5	96,0	90,6
III	96,4	97,0	106,5	103,5	96,4	87,8	90,4	91,5	93,1	96,6
IV	123,5	99,8	101,5	134,0	107,3	90,4	88,7	92,2	95,7	97,6
V	96,5	99,9	91,0	99,3	107,5	85,3	90,3	93,4	87,6	101,5
VI	100,4	103,4	104,8	105,3	99,8	88,6	91,8	92,2	88,2	100,0
VII	109,5	98,6	112,5	108,5	109,4	90,0	93,0	92,1	91,5	103,3
VIII	100,8	98,1	94,8	99,6	103,1	87,8	90,8	90,8	91,9	98,9
IX	107,0	96,2	102,7	93,0	101,4	87,9	90,3	90,7	92,9	106,0
X	101,6	99,6	110,3	96,7	98,6	88,8	89,5	90,5	88,0	100,7
XI	98,3	97,6	91,1	100,3	100,4	88,2	96,5	90,7	91,1	94,9
XII	128,9	139,2	115,9	111,4	107,4	98,7	98,2	121,7	100,2	115,6
I-XII 2015	103,7	99,9	101,7	103,3	100,9	88,5	91,8	91,9	91,5	99,7
I-XII 2014										

¹⁾ Приказивање података по делатностима врши се у складу са Уредбом о Класификацији делатности („Службени гласник РС“, број 54/10).
The data presentation is performed in accordance with the Regulation on the Classification of Activities ("Official Herald of RS", no. 54/10).

5.9. Просечне зараде по регионима²⁾
Average wages (salaries) by regions²⁾

РСД / RSD

	Зараде Wages (salaries)	Зараде без пореза и доприноса Wages (salaries) without taxes and contributions	Номинални индекси (претходни месец = 100) Nominal indices (previous month= 100)	
			Зараде Wages (salaries)	Зараде без пореза и доприноса Wages (salaries) without taxes and contributions
Република Србија – укупно Republic of Serbia – total				
VII 2015	62687	45601	102,3	102,3
VIII 2015	61538	44630	98,2	97,9
IX 2015	60503	43925	98,3	98,4
X 2015	60767	44124	100,4	100,5
XI 2015	60913	44166	100,2	100,1
XII 2015	70763	51485	116,2	116,6
СРБИЈА – СЕВЕР SRBIJA – SEVER				
VII 2015	70089	51063	102,9	102,9
VIII 2015	68249	49547	97,4	97,0
IX 2015	67112	48803	98,3	98,5
X 2015	67545	49043	100,6	100,5
XI 2015	67562	49048	100,0	100,0
XII 2015	80465	58628	119,1	119,5
Београдски регион Beogradski region				
VII 2015	78060	56943	101,6	101,6
VIII 2015	76217	55399	97,6	97,3
IX 2015	75578	55116	99,2	99,5
X 2015	75999	55213	100,6	100,2
XI 2015	74694	54309	98,3	98,4
XII 2015	90955	66516	121,8	122,5
Регион Војводине Region Vojvodine				
VII 2015	61274	44560	104,6	104,7
VIII 2015	59476	43104	97,1	96,7
IX 2015	57786	41848	97,2	97,1
X 2015	58331	42318	100,9	101,1
XI 2015	59775	43304	102,5	102,3
XII 2015	69006	50009	115,4	115,6
СРБИЈА – ЈУГ SRBIJA – JUG				
VII 2015	52834	38329	101,4	101,4
VIII 2015	52618	38095	99,6	99,4
IX 2015	51712	37437	98,3	98,3
X 2015	51800	37615	100,2	100,5
XI 2015	52142	37726	100,7	100,3
XII 2015	57929	42038	111,1	111,4
Регион Шумадије и Западне Србије Region Šumadije i Zapadne Srbije				
VII 2015	51459	37430	99,7	99,7
VIII 2015	51979	37701	101,0	100,7
IX 2015	50602	36757	97,4	97,5
X 2015	51007	37136	100,8	101,0
XI 2015	51595	37447	101,2	100,8
XII 2015	57437	41777	111,3	111,6
Регион Јужне и Источне Србије Region Južne i Istočne Srbije				
VII 2015	54504	39421	103,4	103,5
VIII 2015	53386	38569	97,9	97,8
IX 2015	53054	38261	99,4	99,2
X 2015	52755	38192	99,4	99,8
XI 2015	52806	38065	100,1	99,7
XII 2015	58529	42355	110,8	111,3
Регион Косово и Метохија Region Kosovo i Metohija

²⁾ Територијална подела је извршена према Уредби о номенклатури статистичких територијалних јединица („Службени гласник РС”, бр. 109/09 и 46/10).
 Territorial distribution is made according to the Regulation on the nomenclature of the statistical territorial units (“Official Herald of RS”, no. 109/09 and 46/10).

6. СТАНОВНИШТВО

POPULATION

6.1. Рођења и умирања¹⁾
Births and deaths¹⁾

	Рођени / Births					Витални индекс ²⁾ Vital Index ²⁾	Умрли / Deaths					
	укупно Total	мушки Male	женски Female	мртво-рођени од укупно рођених Stillbirths of total births	рођени на 1000 становника Births per 1000 inhabitants		укупно Total	мушки Male	женски Female	одојчад од укупно умрлих Infants of total deaths	умрли на 1000 становника Deaths per 1000 inhabitants	одојчад на 1000 живорођењих Infants per 1000 live births
Република Србија Republic of Serbia												
∅ I-XII 2014	5623	2895	2638	28	9,4	0,66	8521	4289	4231	29	14,3	5,1
∅ I-XII 2015	5564	2855	2705	29	9,4	0,64	8689	4382	4323	26	14,7	4,6
2014												
XII	8441	4397	3972	41	14,2	0,74	11379	5755	5624	34	19,1	4,1
2015												
I	3181	1660	1521	8	5,4	0,38	8259	4154	4105	20	14,0	6,3
II	4952	2511	2441	23	8,4	0,53	9307	4655	4652	18	15,7	3,7
III	5479	2777	2702	25	9,3	0,54	10149	5017	5132	24	17,1	4,4
IV	5313	2747	2566	38	9,0	0,57	9237	4547	4690	31	15,6	5,9
V	5000	2616	2364	29	8,4	0,63	7948	4125	3823	26	13,4	5,2
VI	5512	2776	2701	28	9,3	0,67	8177	4067	4110	27	13,8	4,9
VII	6241	3212	3029	40	10,5	0,71	8752	4457	4295	30	14,8	4,8
VIII	5864	2997	2867	26	9,9	0,79	7436	3922	3704	33	12,6	5,7
IX	5740	2935	2804	33	9,7	0,73	7811	4049	3762	15	13,2	2,6
X	6339	3203	3136	31	10,7	0,77	8157	4116	4041	32	13,8	5,1
XI	5401	2807	2594	28	9,1	0,62	8643	4333	4310	23	14,6	4,3
XII	7751	4015	3736	40	13,1	0,74	10389	5139	5247	27	17,6	3,5
<u>I-XII 2015</u>												
I-XII 2014	99	99	106	104	-	-	102	102	102	90	-	-
СРБИЈА – СЕВЕР SRBIJA – SEVER												
∅ I-XII 2014	3110	1603	1507	20	10,5	0,75	4103	2063	2040	22	13,8	7,1
∅ I-XII 2015	3095	1588	1507	21	10,4	0,73	4217	2115	2102	19	14,1	6,2
2014												
XII	4963	2615	2348	27	16,7	0,97	5075	2569	2506	22	17,1	4,5
2015												
I	1589	831	758	5	5,3	0,36	4456	2222	2234	19	14,9	12,0
II	2786	1399	1387	18	9,3	0,62	4471	2230	2241	8	15,0	2,9
III	2982	1534	1448	18	10,0	0,59	4995	2432	2563	15	16,8	5,1
IV	3023	1566	1457	28	10,1	0,66	4518	2215	2303	24	15,2	8,0
V	2811	1480	1331	18	9,4	0,73	3829	1970	1859	23	12,8	8,2
VI	3061	1543	1518	24	10,3	0,78	3895	1946	1949	22	13,1	7,3
VII	3384	1747	1637	30	11,4	0,78	4317	2234	2083	25	14,5	7,5
VIII	3181	1629	1552	17	10,7	0,84	3754	1920	1834	23	12,6	7,3
IX	3195	1633	1562	20	10,7	0,83	3840	1968	1872	11	12,9	3,5
X	3509	1760	1749	22	11,8	0,87	3992	2003	1989	26	13,4	7,5
XI	3133	1645	1488	24	10,5	0,77	4019	1990	2029	17	13,5	5,5
XII	4488	2286	2202	27	15,1	1,00	4513	2246	2267	17	15,1	3,8
<u>I-XII 2015</u>												
I-XII 2014	100	99	100	105	-	-	103	103	103	86	-	-

¹⁾ Подаци по месецима исказани су према месту регистрације, а годишњи подаци се исказују по месту сталног становања.
Data by months are shown according to the place of registration and annual data according to the place of permanent residence.

²⁾ Витални индекс представља однос између броја живорођених и броја умрлих.
Vital index presents the ratio of live births and deaths.

6.1. Рођења и умирања¹⁾ (наставак)
Births and deaths¹⁾ (continued)

	Рођени / Births					Витални индекс ²⁾ Vital Index ²⁾	Умрли / Deaths					
	укупно Total	мушки Male	женски Female	мртворо- ђени од укупно рођених Stillbirths of total births	рођени на 1000 станов- ника Births per 1000 inhabitants		укупно Total	мушки Male	женски Female	одојчад од укупно умрлих Infants of total deaths	умрли на 1000 станов- ника Deaths per 1000 inhabitants	одојчад на 1000 живо- рођених Infants per 1000 live births
СРБИЈА – ЈУГ SRBIJA – JUG												
∅ I-XII 2014	2513	1292	1215	8	8,4	0,57	4418	2226	2191	7	14,8	2,7
∅ I-XII 2015	2469	1267	1198	8	8,4	0,55	4472	2267	2221	6	15,2	2,6
2014												
XII	3478	1782	1624	14	11,7	0,55	6304	3186	3118	12	21,2	3,5
2015												
I	1592	829	763	3	5,4	0,42	3803	1932	1871	1	12,9	0,6
II	2166	1112	1054	5	7,4	0,45	4836	2425	2411	10	16,5	4,6
III	2497	1243	1254	7	8,5	0,48	5154	2585	2569	9	17,5	3,6
IV	2290	1181	1109	10	7,8	0,48	4719	2332	2387	7	16,1	3,1
V	2189	1136	1033	11	7,5	0,53	4119	2155	1964	3	14,0	1,4
VI	2451	1233	1183	4	8,3	0,57	4282	2121	2161	5	14,6	2,0
VII	2857	1465	1392	10	9,7	0,64	4435	2223	2212	5	15,1	1,8
VIII	2683	1368	1315	9	9,1	0,73	3682	2002	1870	10	12,5	3,7
IX	2545	1302	1242	13	8,7	0,64	3971	2081	1890	4	13,5	1,6
X	2830	1443	1387	9	9,6	0,68	4165	2113	2052	6	14,2	2,1
XI	2268	1162	1106	4	7,7	0,49	4624	2343	2281	6	15,7	2,7
XII	3263	1729	1534	13	11,1	0,55	5876	2893	2980	10	20,0	3,1
I-XII 2015 I-XII 2014	98	98	99	100	-	-	101	102	101	86	-	-

¹⁾ Подаци по месецима исказани су према месту регистрације, а годишњи подаци се исказују по месту сталног становања.
Data by months are shown according to the place of registration and annual data according to the place of permanent residence.

²⁾ Витални индекс представља однос између броја живорођених и броја умрлих. / Vital index presents ratio of live births and deaths.

6.2. Природни прираштај¹⁾
Natural increase¹⁾

	Република Србија / Republic of Serbia					
	укупно / Total		Србија – север / Srbija – sever		Србија – југ / Srbija – jug	
	свега All	на 1000 становника Per 1000 inhabitants	свега All	на 1000 становника Per 1000 inhabitants	свега All	на 1000 становника Per 1000 inhabitants
∅ I-XII 2014	-2926	-4,9	-1013	-3,4	-1913	-6,4
∅ I-XII 2015	-3104	-5,2	-1071	-3,6	-2033	-6,9
2014						
XII	-2979	-5,0	-139	-0,5	-2840	-9,5
2015						
I	-5086	-8,6	-2872	-9,6	-2214	-7,5
II	-4378	-7,4	-1703	-5,7	-2675	-9,1
III	-4695	-7,9	-2031	-6,8	-2664	-9,1
IV	-3962	-6,7	-1523	-5,1	-2439	-8,3
V	-2977	-5,0	-1036	-3,5	-1941	-6,6
VI	-2693	-4,6	-858	-2,9	-1835	-6,3
VII	-2551	-4,3	-963	-3,2	-1588	-5,4
VIII	-1598	-2,7	-590	-2,0	-1008	-3,4
IX	-2104	-3,6	-665	-2,2	-1439	-4,9
X	-1849	-3,1	-505	-1,7	-1344	-4,6
XI	-3270	-5,5	-910	-3,1	-2360	-8,0
XII	-2678	-4,5	-52	-0,2	-2626	-8,9
I-XII 2015 I-XII 2014	106	-	106	-	106	-

¹⁾ Подаци по месецима исказани су према месту регистрације, а годишњи подаци се исказују по месту сталног становања.
Data by months are shown according to the place of registration and annual data according to the place of permanent residence.

6.3. Закључени и разведени бракови¹⁾ Marriages and divorces¹⁾

	Закључени бракови / Marriages				Разведени бракови / Divorces				
	Република Србија / Republic of Serbia			на 1000 становника Републике Србије Per 1000 inhabitants of the Republic of Serbia	Република Србија / Republic of Serbia			на 1000 становника Републике Србије Per 1000 inhabitants of the Republic of Serbia	на 1000 склопљених бракова у Републици Србији Per 1000 contracted marriages in the Republic of Serbia
	укупно Total	Србија–север Srbija–sever	Србија–југ Srbija–jug		укупно Total	Србија–север Srbija–sever	Србија–југ Srbija–jug		
∅ I-XII 2014	3568	2023	1545	6,0	644	310	334	1,1	181,0
∅ I-XII 2015	3962	2158	1805	6,7	863	529	334	1,5	217,7
2014									
XII	2742	1596	1146	4,6	1212	631	581	2,0	442,0
2015									
I	1740	967	773	2,9	212	105	107	0,4	121,8
II	2388	1308	1080	4,0	724	423	301	1,2	303,1
III	2230	1295	935	3,8	830	538	292	1,4	372,2
IV	3211	1769	1442	5,4	894	546	348	1,5	278,4
V	5206	2899	2307	8,8	760	484	276	1,3	146,0
VI	3489	2033	1456	5,9	697	381	316	1,2	199,8
VII	3832	2020	1812	6,5	836	596	240	1,4	218,2
VIII	4959	2571	2388	8,4	698	498	200	1,2	140,8
IX	4868	2679	2189	8,2	643	343	300	1,1	132,1
X	4793	2517	2276	8,1	913	466	447	1,5	190,5
XI	3237	1718	1519	5,5	835	574	261	1,4	257,9
XII	2728	1435	1293	4,6	1668	1047	621	2,8	611,4
<u>I-XII 2015</u>	111	107	117	-	134	170	100	-	-
I-XII 2014									

¹⁾ Подаци по месецима исказани су према месту регистрације, а годишњи подаци се исказују по месту сталног становања.
Data by months are shown according to the place of registration and annual data according to the place of permanent residence.

7. ИНДУСТРИЈА

INDUSTRY

Индустијска производња у Републици Србији у децембру 2015. године већа је за 11,0% него у децембру 2014. године, а у односу на просек 2014. године већа је за 18,3%. Индустијска производња у 2015. години, у поређењу са 2014. годином, већа је за 8,2%.

Посматрано по секторима, у децембру 2015. године, у односу на исти месец 2014. забележена су следећа кретања:

- Сектор Снабдевање електричном енергијом, гасом, паром и климатизација – раст од 44,5%,
- Рударство – раст од 37,0%, и
- Сектор Прерађивачка индустрија – раст од 0,6%.

Подаци о индустријској производњи по наменским групама у децембру 2015. године, у односу на исти месец претходне године, показују да је дошло до раста у производњи:

- енергије (37,2%),
- интермедијарних производа, осим енергије (13,6%), и
- трајних производа за широку потрошњу (8,9%),

док је пад забележен у производњи:

- капиталних производа (4,7%), и
- нетрајних производа за широку потрошњу (7,6%).

Industrial production in the Republic of Serbia in December 2015 increased by 11.0% in comparison to December 2014, and when related to the 2014 average it increased by 18.3%. Industrial production in 2015 increased by 8.2% when compared to 2014.

Observed by the CA sections, when December 2015 is related to December 2014, the following trends were recorded:

- Electricity, gas, steam and air conditioning supply – growth of 44.5%,
- Mining – growth of 37.0%, and
- Manufacturing – growth of 0.6%.

The data on industrial production by MIGs for December 2015 related to December 2014, indicate growth in the production of:

- energy, 37.2%,
- intermediate products, energy excluded, 13.6%, and
- durable consumer goods, 8.9%,

while fall was recorded for the production of:

- capital products, 4.7%, and
- non-durable consumer goods, 7.6%.

Индустијска производња
Industrial production

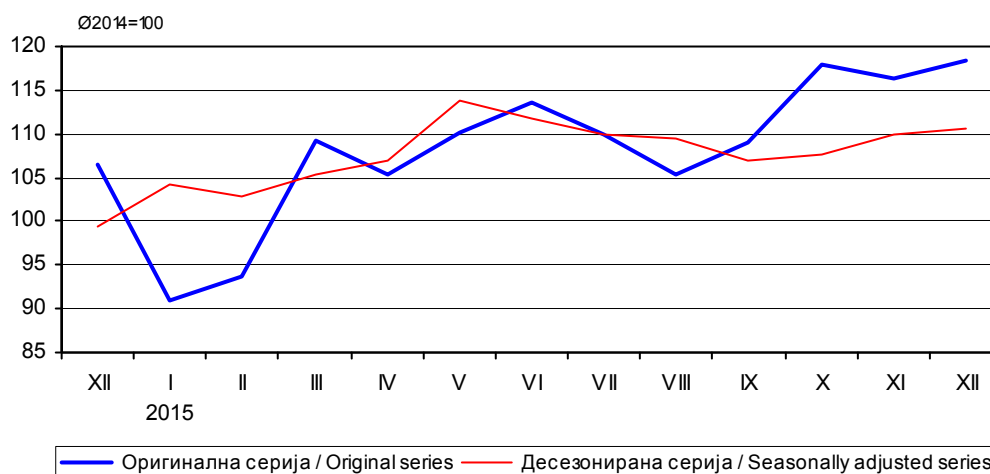

7.1. Индекси индустријске производње, по секторима Indices of industrial production, by sections

∅ 2014 = 100

	Индустрија – укупно <i>Industry – total</i>	Рударство <i>Mining and quarrying</i>	Прерађивачка индустрија <i>Manufacturing</i>	Снабдевање електричном енергијом, гасом и паром и климатизација <i>Electricity, gas, steam and air conditioning supply</i>
Република Србија Republic of Serbia				
2014				
XII	106,6	91,5	108,7	105,4
2015				
I	91,0	101,6	81,6	123,5
II	93,7	97,6	87,9	114,5
III	109,3	103,7	107,0	120,3
IV	105,4	101,4	104,3	111,1
V	110,1	100,5	110,4	112,5
VI	113,7	106,5	114,5	113,4
VII	110,0	115,1	107,7	117,0
VIII	105,3	114,8	103,5	108,6
IX	109,0	120,7	110,8	97,7
X	117,9	119,9	116,7	121,5
XI	116,4	121,0	111,6	133,6
XII	118,3	125,5	108,9	152,3
I-XII 2015				
I-XII 2014	108,2	110,5	105,3	118,8

7.2. Индекси залиха индустријских производа, по секторима Indices of industrial products' stocks, by sections

∅ 2014 = 100

	Индустрија – укупно <i>Industry – total</i>	Рударство <i>Mining and quarrying</i>	Прерађивачка индустрија <i>Manufacturing</i>	Снабдевање електричном енергијом, гасом и паром и климатизација <i>Electricity, gas, steam and air conditioning supply</i>
Република Србија Republic of Serbia				
2014				
XII	108,6	99,1	108,7	-
2015				
I	108,2	104,8	108,3	-
II	106,8	105,5	106,8	-
III	105,6	107,9	105,5	-
IV	102,5	105,7	102,4	-
V	103,4	112,0	103,2	-
VI	102,4	110,8	102,2	-
VII	97,5	110,8	97,2	-
VIII	93,9	111,4	93,4	-
IX	94,4	111,4	93,9	-
X	99,6	110,1	99,2	-
XI	106,1	113,7	105,9	-
XII	103,9	133,2	103,6	-
I-XII 2015				
I-XII 2014	102,0	109,6	101,8	-

7.3. Индекси индустријске производње, по економској намени Indices of industrial production, by MIGs

∅ 2014 = 100

	Индустрија, укупно <i>Industry, total</i>	Енергија <i>Energy</i>	Интермедијарни производи, осим енергије <i>Intermediate products, energy excluded</i>	Капитални производи <i>Capital goods</i>	Трајни производи за широку потрошњу <i>Durable consumer goods</i>	Нетрајни производи за широку потрошњу <i>Non-durable consumer goods</i>
Република Србија / Republic of Serbia						
2014						
XII	106,6	103,9	92,3	114,7	97,4	120,5
2015						
I	91,0	117,1	77,1	88,2	73,1	81,3
II	93,7	108,2	87,3	101,1	78,6	84,7
III	109,3	114,9	109,7	119,0	84,6	102,8
IV	105,4	109,5	105,1	101,4	86,6	104,7
V	110,1	111,6	112,6	109,2	103,7	107,3
VI	113,7	112,8	116,0	113,2	113,7	112,9
VII	110,0	117,2	111,3	97,4	100,1	106,6
VIII	105,3	110,6	110,1	76,4	101,7	105,2
IX	109,0	104,7	110,1	108,2	123,6	111,2
X	117,9	122,8	115,7	112,6	132,4	115,5
XI	116,4	130,8	107,8	106,0	119,9	113,4
XII	118,3	142,6	104,5	109,5	102,9	111,7
I-XII 2015	108,2	116,9	105,3	103,0	101,0	105,0
I-XII 2014						

7.4. Индекси промета у индустрији Turnover indices in industry

∅ 2014 = 100

	Промет у индустрији – укупно <i>Turnover in industry - total</i>	Промет на домаћем тржишту <i>Turnover on domestic market</i>	Промет на иностраном тржишту <i>Turnover on non-domestic market</i>
Република Србија / Republic of Serbia			
2014			
XII	107,8	113,0	99,0
2015			
I	83,0	78,2	91,3
II	92,6	83,1	108,8
III	107,8	98,6	123,4
IV	109,2	106,5	113,8
V	107,7	100,1	120,6
VI	115,6	108,2	128,2
VII	113,3	108,7	121,1
VIII	102,7	106,0	96,9
IX	108,8	107,8	110,5
X	109,8	109,5	110,4
XI	104,6	104,6	104,8
XII	113,4	120,7	100,9

8. ГРАЂЕВИНАРСТВО

CONSTRUCTION

Вредност изведених радова извођача из Републике Србије за период јануар – децембар 2015. године порасла је за 16,2% у односу на исти период 2014. године. Посматрано према врсти грађевина, вредност радова изведених на зградама у том периоду порасла је за 15,9%, док је на осталим грађевинама тај раст износио 16,3%.

Вредност нових уговора извођача из Републике Србије за период јануар – децембар 2015. године опала је за 14,6% у односу на исти период 2014. године.

Укупан број издатих дозвола за период јануар – децембар 2015. године већи је за 26,3% у односу на исти период претходне године. Број издатих дозвола за зграде већи је за 26,6%, док је број издатих дозвола за остале грађевине већи за 25,6%.

Број станова за период јануар – децембар 2015. године у односу на исти период 2014. према издатим грађевинским дозволама, већи је за 25,1%, док је површина станова, према издатим дозволама, већа за 29,0%.

The value of construction works that contractors from the Republic of Serbia carried out in the period January–December 2015 increased by 16.2% in relation to the same period 2014. Regarding by type of constructions, in the period observed the value of works on buildings increased by 15.9%, while for other constructions it increased by 16.3%.

For the period January–December 2015, the value of new contracts with contractors from the Republic of Serbia decreased by 14.6% when compared to the same period 2014.

The total number of building permits issued for the period January–December 2015 increased by 26.3% in relation to the same period 2014. The number of permits issued for buildings increased by 26.6%, and for other constructions it increased by 25.6%.

According to the issued building permits and when the period January–December 2015 is compared to the same period 2014, the number of dwellings increased by 25.1%, while the useful floorspace of dwellings increased by 29.0%.

Индекси вредности уговорених и изведених радова извођача из Републике Србије
Indices of values of contracted and executed works by contractors from the Republic of Serbia

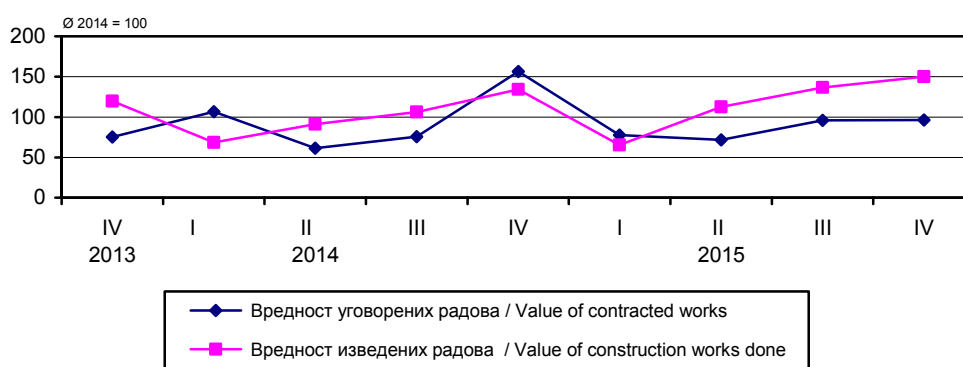

Индекси броја издатих грађевинских дозвола укупно и према врстама грађевина
Indices of number of issued building permits in total and by type of constructions

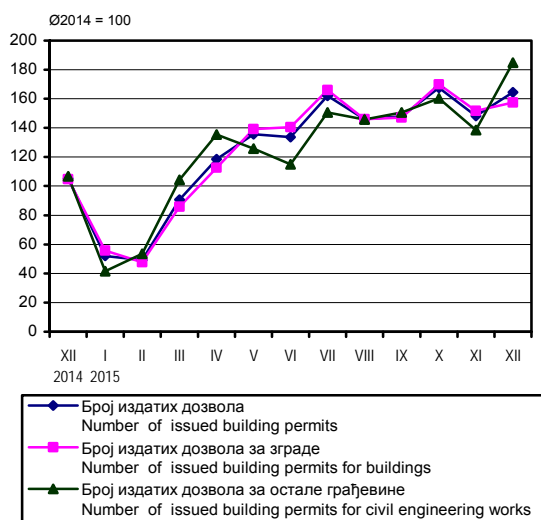

Индекси броја и површине станова према издатим грађевинским дозволама
Indices of dwellings number and utilised area by issued building permits

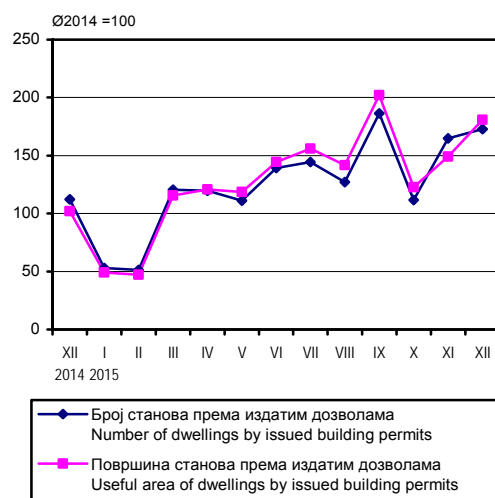

8.1. Индекси вредности изведених радова, броја радника (на градилиштима), часова рада на градилиштима, броја и површине завршених станова и броја незавршених станова на територији Републике Србије

Indices of values of construction works done, number of workers (on construction sites) and hours worked on construction sites, number and floor area of completed and number of non-completed dwellings in the territory of the Republic of Serbia

∅ 2014=100

	Вредност изведених радова <i>Value of construction works done</i>	Број радника на градилиштима <i>Number of workers on construction sites</i>	Часови рада на градилиштима <i>Hours worked on construction sites</i>	Завршени станови <i>Dwellings completed</i>		Број незавршених станова <i>Number of non-completed dwellings</i>
				број <i>Number</i>	површина <i>Floor area</i>	
2013						
4. квартал / 4 th quarter	110,2	100,1	103,1	198,7	196,9	95,1
2014						
1. квартал / 1 st quarter	65,0	88,5	83,3	37,3	32,0	113,5
2. квартал / 2 nd quarter	87,9	97,2	96,5	95,3	97,6	101,6
3. квартал / 3 rd quarter	108,7	103,9	106,6	100,0	104,8	96,9
4. квартал / 4 th quarter	138,5	110,5	113,5	167,5	165,5	88,0
2015 ¹⁾						
1. квартал / 1 st quarter	66,7	91,0	85,1	41,4	37,7	93,5
2. квартал / 2 nd quarter	113,4	103,0	104,2	98,6	93,5	99,9
3. квартал / 3 rd quarter	138,0	106,4	110,0	112,2	103,0	96,5
4. квартал / 4 th quarter	154,0	108,6	112,2	139,4	154,9	90,4
<u>1-4. квартал / 1st-4th quarter 2015</u>						
1-4. квартал / 1 st -4 th quarter 2014	118,0	102,3	102,9	97,9	97,3	95,1

¹⁾ Претходни подаци. / Preliminary data.

8.2. Индекси вредности уговорених и изведених радова на територији Републике Србије

Indices of values of new contracts and values of works done in the territory of the Republic of Serbia

∅ 2014=100

	Вредност нових уговорених радова <i>Value of new contracts</i>	Вредност изведених радова / <i>Value of construction works done</i>					
		текуће цене / <i>Current prices</i>			сталне цене / <i>Constant prices</i>		
		укупно <i>Total</i>	зграде <i>Buildings</i>	остале грађевине <i>Civil engineering works</i>	укупно <i>Total</i>	зграде <i>Buildings</i>	остале грађевине <i>Civil engineering works</i>
2013							
4. квартал / 4 th quarter	79,8	110,2	125,7	104,4	113,7	129,8	107,8
2014							
1. квартал / 1 st quarter	124,4	65,0	102,3	68,8	65,9	103,8	69,8
2. квартал / 2 nd quarter	84,5	87,9	127,3	94,8	88,3	128,0	95,3
3. квартал / 3 rd quarter	93,8	108,7	113,3	123,8	107,8	112,4	122,9
4. квартал / 4 th quarter	97,4	138,5	144,9	155,6	137,0	143,3	153,9
2015 ¹⁾							
1. квартал / 1 st quarter	84,4	66,7	73,7	64,1	66,6	73,6	64,1
2. квартал / 2 nd quarter	94,0	113,4	100,1	118,3	112,8	99,6	117,8
3. квартал / 3 rd quarter	105,6	138,0	120,7	144,4	138,3	120,9	144,7
4. квартал / 4 th quarter	116,5	154,0	154,3	153,9	155,9	156,2	155,8
<u>1-4. квартал / 1st-4th quarter 2015</u>							
1-4. квартал / 1 st -4 th quarter 2014	100,1	118,0	112,2	120,2	118,3	112,4	120,4

¹⁾ Претходни подаци. / Preliminary data.

8.3. Индекси вредности радова, броја радника (на градилиштима) и часова рада на градилиштима извођача из Републике Србије

Indices of value of construction works, number of workers on construction sites and hours worked on construction sites of contractors from the Republic of Serbia

∅ 2014=100

	Вредност нових уговорених радова <i>Value of new contracts</i>	Вредност изведених грађевинских радова <i>Value of construction works done</i>	Вредност изведених радова у иностранству <i>Value of construction works done abroad</i>	Број радника на градилиштима <i>Number of workers on construction sites</i>	Часови рада на градилиштима <i>Hours worked on construction sites</i>
2013					
4. квартал / 4 th quarter	73,5	119,8	189,4	100,0	103,0
2014					
1. квартал / 1 st quarter	106,6	68,4	93,7	88,6	83,7
2. квартал / 2 nd quarter	61,2	91,1	114,2	97,7	97,5
3. квартал / 3 rd quarter	75,6	106,3	89,4	103,6	106,1
4. квартал / 4 th quarter	156,6	134,2	102,7	110,2	112,7
2015 ¹⁾					
1. квартал / 1 st quarter	77,7	65,5	57,0	89,1	82,5
2. квартал / 2 nd quarter	71,8	112,3	104,1	102,0	102,7
3. квартал / 3 rd quarter	95,9	136,8	128,3	106,0	109,2
4. квартал / 4 th quarter	96,1	150,0	121,0	108,3	110,4
<u>1-4. квартал / 1st-4th quarter 2015</u>					
1-4. квартал / 1 st -4 th quarter 2014	85,4	116,2	102,6	101,3	101,2

1) Претходни подаци, / Preliminary data,

8.4. Индекси вредности уговорених и изведених радова извођача из Републике Србије

Indices of values of new contracts and values of construction works done by contractors from the Republic of Serbia

∅ 2014=100

	Вредност нових уговорених радова укупно <i>Value of new contracts Total</i>	Вредност изведених радова / <i>Value of construction works done</i>					
		текуће цене / <i>Current prices</i>			сталне цене / <i>Constant prices</i>		
		укупно <i>Total</i>	зграде <i>Buildings</i>	остале грађевине <i>Other construction</i>	укупно <i>Total</i>	зграде <i>Buildings</i>	остале грађевине <i>Other constructions</i>
2013							
4. квартал / 4 th quarter	73,5	119,8	161,7	102,7	123,6	166,9	106,0
2014							
1. квартал / 1 st quarter	106,6	68,4	83,9	62,1	69,4	85,1	63,0
2. квартал / 2 nd quarter	61,2	91,1	104,4	85,6	91,5	104,9	86,1
3. квартал / 3 rd quarter	75,6	106,3	92,9	111,8	105,5	92,2	110,9
4. квартал / 4 th quarter	156,6	134,2	118,8	140,4	132,7	117,5	138,9
2015 ¹⁾							
1. квартал / 1 st quarter	77,7	65,5	61,0	67,4	65,5	61,0	67,3
2. квартал / 2 nd quarter	71,8	112,3	105,5	115,1	111,7	105,0	114,5
3. квартал / 3 rd quarter	95,9	136,8	133,2	138,3	137,1	133,5	144,7
4. квартал / 4 th quarter	96,1	150,0	163,8	144,4	151,8	165,8	148,4
<u>1-4. квартал / 1st-4th quarter 2015</u>							
1-4. квартал / 1 st -4 th quarter 2014	85,4	116,2	115,9	116,3	116,4	116,1	116,5

1) Претходни подаци, / Preliminary data,

8.5. Индекси издатих грађевинских дозвола у Републици Србији
Indices of issued building permits in the Republic of Serbia

∅ 2014 = 100

	Број издатих дозвола <i>Number of issued building permits</i>					Бруто површина зграда <i>Gross area of buildings</i>		Станови према издатим дозволама <i>Dwellings by issued building permits</i>			
	укупно <i>Total</i>	зграде <i>Buildings</i>		остале грађевине <i>Other constructions</i>		укупно <i>Total</i>	нове <i>New</i>	број <i>Number</i>		корисна површина <i>Utilised area</i>	
		укупно <i>Total</i>	нове <i>New</i>	укупно <i>Total</i>	нове <i>New</i>			укупно <i>Total</i>	нове <i>New</i>	укупно <i>Total</i>	нове <i>New</i>
2014											
XII	105,2	104,7	103,7	106,6	125,0	97,7	99,5	112,1	114,0	101,9	102,9
2015 ¹⁾											
I	52,1	55,8	56,7	41,6	51,7	66,5	64,2	52,8	53,4	49,2	50,2
II	49,1	47,6	45,3	53,6	49,8	51,2	52,6	51,2	53,4	47,0	48,9
III	90,6	85,8	81,2	104,2	95,9	117,3	108,5	120,4	124,8	115,5	121,1
IV	118,6	112,7	124,4	135,5	124,5	131,0	125,7	119,5	123,0	120,8	123,8
V	135,7	139,1	152,1	125,9	119,9	139,0	138,0	111,1	108,0	118,4	116,5
VI	133,8	140,4	155,0	115,1	97,8	186,7	183,6	139,2	128,6	144,3	132,1
VII	162,0	166,0	174,2	150,6	137,4	236,9	230,9	144,3	144,4	156,1	156,4
VIII	145,9	145,9	159,9	145,8	114,4	148,7	149,0	127,2	128,8	141,7	144,8
IX	148,0	147,1	148,5	150,6	151,3	246,2	247,2	186,4	188,4	202,0	207,0
X	167,4	170,0	144,4	160,2	161,4	138,5	138,2	111,5	113,6	122,7	123,9
XI	148,2	151,6	130,1	138,6	128,2	205,7	208,1	164,7	170,4	149,2	153,9
XII	164,5	157,3	140,3	184,9	190,0	229,4	230,2	172,8	175,3	180,7	186,2
I-XII 2015	126,3	126,6	126,0	125,6	118,5	158,1	156,4	125,1	126,0	129,0	130,4
I-XII 2014											

¹⁾ Претходни подаци, / Preliminary data,

9. СПОЉНА ТРГОВИНА

Укупна спољнотрговинска робна размена Републике Србије за период јануар - децембар 2015. године износи:

- 31581,4 милиона долара – пад од 10,9% у односу на исти период претходне године; Извезено је робе у вредности од 13365,2 мил. долара, што чини пад од 10,0% у односу на исти период претходне године, а увезено је робе у вредности од 18216,2 мил. долара, што је за 11,6% мање у односу на исти период претходне године.

Дефицит износи 4851,0 мил. долара, што чини смањење од 15,8% у односу на исти период претходне године.

Покривеност увоза извозом је 73,4% и већа је од покривености у истом периоду претходне године, када је износила 72,0%.

Основне карактеристике спољнотрговинске робне размене Републике Србије за децембар 2015. године су да је:

Укупна спољнотрговинска робна размена износи 2685,5 милиона долара, и мања је за 8,6 % у односу на децембар месец 2014. године.

У децембру 2015. године извезено је робе у вредности од 1072,0 милиона долара, што чини смањење од 9,6% у односу на исти месец претходне године. Увоз је износио 1613,5 милиона долара, што чини смањење од 7,9% у односу на исти месец претходне године.

Дефицит је 541,5 милиона долара, што чини смањење од 4,4 % у односу на исти период претходне године.

Покривеност увоза извозом је 66,4% и мања је у односу на покривеност у истом периоду претходне године, када је износила 67,7%.

Посматрано десезонирано :

- Извоз је исти у односу на новембар 2015. године, мањи у односу на децембар претходне године за 10,0%, а у односу на просек 2014. године мањи за 13,5 %.

- Увоз је мањи у односу на новембар 2015. године за 1,2%, у односу на децембар претходне године мањи за 9,0%, а у односу на просек 2014. године мањи за 17,0%.

Посматрано регионално, највеће учешће у извозу Србије, у децембру имао је Регион Војводине (30,4%), следи Регион Шумадије и Западне Србије (28,0%), Београдски регион (25,6%), Регион Јужне и Источне Србије (16,0%), а око 0,1% извоза је неразврстано по територијама.

Највеће учешће у увозу Србије имао је Београдски регион (45,6%), следи Регион Војводине (27,6%), Регион Шумадије и Западне Србије (15,9%), Регион Јужне и Источне Србије (9,3%), а 1,7 % увоза је неразврстано по територијама. Нема података за Регион Косово и Метохија.

Најважнији спољнотрговински партнери, у месецу децембру, у извозу су: Италија 152,1 мил. УСД (пад од 21,3% у односу на исти период претходне године), Немачка 129,3 мил. УСД (раст од 12,5%), Босна и Херцеговина 93,5 мил. УСД (пад од 14,7%), Руска Федерација 66,7 мил. УСД (пад од 2,0%) и Република Црна Гора 57,5 мил. УСД (пад од 3,6%). У увозу најважнији спољнотрговински партнери су: Немачка 194,3 мил. УСД (пад од 2,0% у односу на исти период претходне године), Италија 164,3 мил. УСД (пад од 15,0%), Кина 146,8 мил. УСД (раст од 4,5%), Руска Федерација 113,2 мил. УСД (пад од 34,3%) и Казахстан 78,2 мил. УСД (раст од 37,2%).

EXTERNAL TRADE

The total external trade in goods of the Republic of Serbia for the period January–December 2015 amounted to

- USD 31581.4 million, which is a 10.9% fall when compared to the same period 2014. Exports of goods amounted to USD 13365.2 million, which is a fall by 10.0% in relation to the same period 2014, and imports amounted to USD 18216.2 million, which is by 11.6% less in relation to the same period 2014.

Deficit amounted to USD 4851.0 million, which means it decreased by 15.8% if compared to the same period 2014.

Exports – imports ratio equaled 73.4% and is higher than that in the same period 2014, when it equaled 72.0%.

The facts listed here after are notable for the RS external trade in goods in December 2015.

The total external trade in goods amounted to USD 2685.5 million and decreased by 8.6% in relation to December 2014.

In December 2015 the value of exports amounted to USD 1072.0 million, which is a fall of 9.6% in relation to December 2014. The value of imports amounted to USD 1613.5 million, which presents a fall of 7.9% when compared to December 2014.

Deficit amounted to USD 541.5 million, which is by 4.4% less if related to the same period 2014.

Exports – imports ratio equalled 66.4% and is lower than that in the same period 2014, when it was 67.7%.

Observed from seasonally adjusted point of view:

- Exports remained the same in relation to November 2015, in relation to December 2014 it decreased by 10.0%, and in relation to the 2014 average it decreased by 13.5%.

- Imports decreased in relation to November 2015 by 1.2%, in relation to December 2014 it decreased by 9.0%, and in relation to the 2014 average it decreased by 17.0%.

Observed on the level of of regions, in December 2015 the largest share in Serbian exports was noted for Region Vojvodine (30.4%), followed by Region Šumadije and Zapadne Srbije (28.0%), Beogradski region (25.6%), Region Južne i Istočne Srbije (16.0%); and about 0.1% of exports remained unclassified by territories.

The largest share in Serbian imports was noted for Beogradski region (45.6%), followed by Region Vojvodine (27.6%), Region Šumadije i Zapadne Srbije (15.9%), Region Južne i Istočne Srbije (9.3%); and 1.7% of imports remained unclassified by territories. The data for Region Kosovo and Metohija are not available.

The major external trade partners in exports in December 2015 were Italy, USD 152.1 million (fall of 21.3% when related to December 2014), Germany, USD 129.3 million (growth of 12.5%), Bosnia and Herzegovina, USD 93.5 million (fall of 14.7%), Russian Federation, USD 66.7 million (fall of 2.0%), and Republic of Montenegro, USD 57.5 million (fall of 3.6%). The major trade partners in imports in December 2015 were Germany, USD 194.3 million (fall of 2.0% when related to December 2014), Italy, USD 164.3 million (fall of 15.0%), China, USD 146.8 million (growth of 4.5%), Russian Federation, USD 113.2 million (fall of 34.3%), and Kazakhstan, USD 78.2 million (growth of 37.2%).

Највећи допринос у извозу дале су следеће области КД: Производња моторних возила и приколица 154,5 мил.УСД (учешће од 14,4%), Производња прехранбених производа 135,4 мил. УСД (учешће од 12,6%), Производња електричне опреме 79,9 мил.УСД (учешће од 7,5%), Производња металних производа, осим машина 72,4 мил. УСД (учешће од 6,8%) и Производња производа од гуме и пластике 71,2 мил. УСД (учешће од 6,6%),

а у увозу : Производња хемикалија и хемијских производа 159,3 мил. УСД (учешће од 9,9%), Производња моторних возила и приколица 153,8 мил.УСД (учешће од 9,5%), Експлоатација сирове нафте и природног гаса 124,8 мил. УСД (учешће од 7,7%), Производња непоменутих машина и опреме 97,5 мил.УСД (учешће од 6,0%), и Производња рачунара, електронских и оптичких производа 88,9 мил. УСД (учешће од 5,5%).

The largest share in exports was noted for the following CA divisions: manufacture of motor vehicles and trailers USD 154.5 million (share of 14.4%); manufacture of food products, USD 135.4 million (share of 12.6%); manufacture of electrical equipment, USD 79.9 million (share of 7.5%); manufacture of fabricated metal products except machinery, USD 72.4 million (share of 6.8%); manufacture of rubber and plastic products, USD 71.2 million (share of 6.6%).

The largest share in imports was noted for manufacture of chemicals and chemical products, USD 159.3 million (share of 9.9%); manufacture of motor vehicles and trailers, USD 153.8 million (share of 9.5%); extraction of crude petroleum and natural gas, USD 124.8 million (share of 7.7%); manufacture of machinery and equipment, n.e.c, USD 97.5 million (share of 6.0%); and manufacture of computers, electronic and optical products, USD 88.9 million (share of 5.5%).

Извоз и увоз по месецима, мил. USD
Exports and imports by months, mill. USD

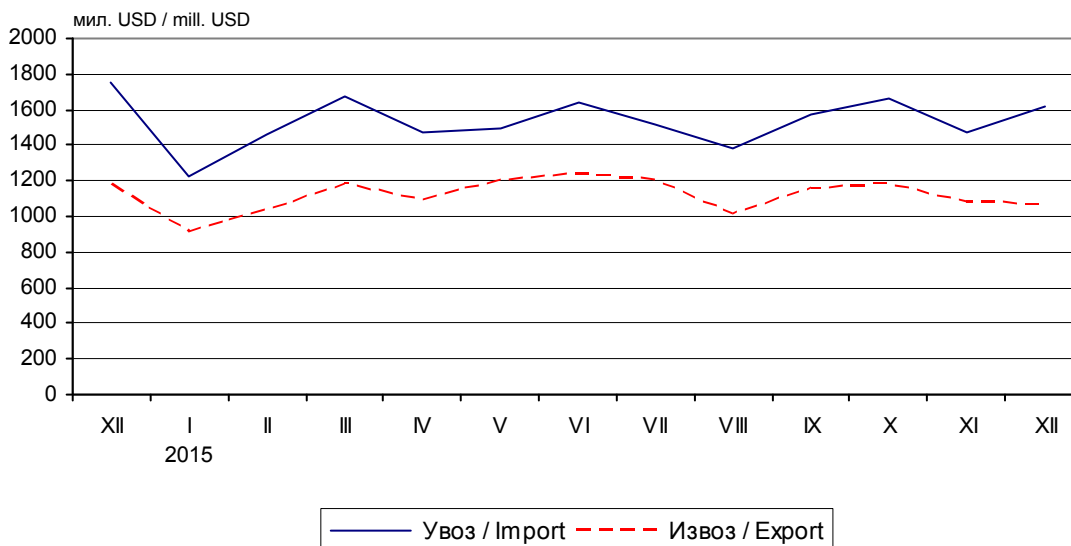

Земље најважнији партнери, у мил. USD
Countries, the most important partners, in mill. USD

ИЗВОЗ/EXPORTS

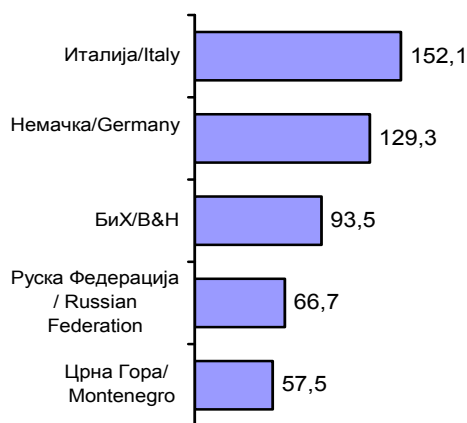

УВОЗ/IMPORTS

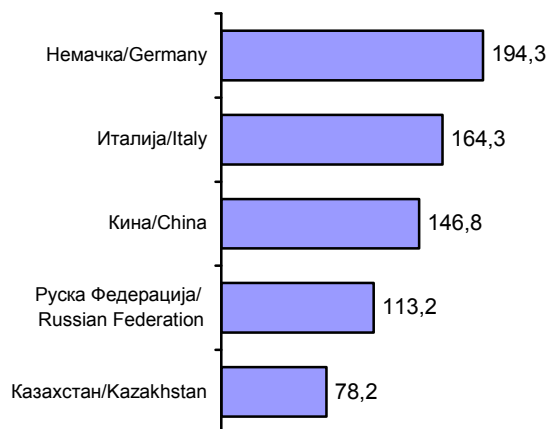

9.1. Извоз и увоз, по делатностима¹⁾
Exports and imports, by activities¹⁾

млн. USD / USD million

	Јануар – децембар / January – December						
	извоз / Exports			увоз / Imports			
	2014	2015	индекс Index	2014	2015	индекс Index	
УКУПНО	14845,1	13365,2	90	20609,1	18216	88,4	TOTAL
Пољопривреда, шумарство и рибарство	979,1	944,7	96,5	628,7	573,2	91,2	Agriculture, forestry and fishing
Пољопривредна производња, лов и услужне делатности	967,2	930,8	96,2	608,8	555,3	91,2	Crop and animal production, hunting and related service activities
Шумарство и сеча дрвећа	8,6	11	127,8	8	7,8	97,8	Forestry and logging
Рибарство и аквакултуре	3,3	2,8	84,7	11,9	10	84,1	Fishing and aquaculture
Рударство	80,1	52,2	65,1	1972,9	1643,9	83,3	Mining and quarrying
Експлоатација угља	1,6	0,7	44,6	53,1	64,4	121,2	Mining of coal and lignite
Експлоатација сирове нафте и природног гаса	3,6	2,4	68,4	1749,6	1305,6	74,6	Extraction of crude petroleum and natural gas
Експлоатација руда метала	60,7	34,4	56,6	110,5	201,9	182,8	Mining of metal ores
Остало рударство	14,3	14,7	102,7	59,7	71,9	120,6	Other mining and quarrying
Прерађивачка индустрија	13384,8	12064,2	90,1	16022,1	13636,6	85,1	Manufacturing
Производња прехранбених производа	1747,3	1532,1	87,7	989,1	819,9	82,9	Manufacture of food products
Производња пића	224,8	190,1	84,6	97	89,3	92	Manufacture of beverages
Производња дуванских производа	145,4	227,7	156,6	76,6	66,7	87,1	Manufacture of tobacco products
Производња текстила	174,4	161,6	92,6	462,9	423	91,4	Manufacture of textiles
Производња одевних предмета	626,1	525,7	84	356,4	289	81,1	Manufacture of wearing apparel
Производња коже и предмета од коже	332,4	298,7	89,8	286,4	255,5	89,2	Manufacture of leather and related products
Прерада дрвета и производи од дрвета, осим намештаја	242,3	203	83,8	201,2	168,5	83,7	Manufacture of wood and of products of wood and cork
Производња папира и производа од папира	370,6	337	90,9	708,7	567,6	80,1	Manufacture of paper and paper products
Штампање и умножавање аудио и видео записа	0,2	0,2	103	6	5,7	95,1	Printing and reproduction of recorded media
Производња кокса и деривата нафте	463,6	280,2	60,4	945,9	602	63,6	Manufacture of coke and refined petroleum products
Производња хемикалија и хемијских производа	750,5	688,8	91,8	2209	1873	84,8	Manufacture of chemicals and chemical products
Производња основних фармацеут. производа	250,8	223,8	89,2	721,9	622	86,2	Manufacture of basic pharmaceutical products
Производња производа од гуме и пластике	1035,1	977,4	94,4	819,8	675,3	82,4	Manufacture of rubber and plastic products
Производња производа од неметалних минерала	167,2	147	87,9	323,8	292,7	90,4	Manufacture of other non-metallic mineral products
Производња основних метала	1107,1	1080,2	97,6	1261,5	1068,5	84,7	Manufacture of basic metals
Производња металних производа, осим машина	771	759,7	98,5	550,2	490,4	89,1	Manufacture of fabricated metal products, except machinery
Производња рачунара, електрон. и оптичких производа	262,4	214,7	81,8	886,7	853,7	96,3	Manufacture of computer, electronic and optical product
Производња електричне опреме	1056,7	955,1	90,4	798,1	783,7	98,2	Manufacture of electrical equipment
Производња непоменутих машина и опреме	654,1	657,2	100,5	1443,4	1261,6	87,4	Manufacture of machinery and equipment n.e.c.
Производња моторних возила и приколица	2492,5	2001,9	80,3	2368,5	1912,3	80,7	Manufacture of motor vehicles, trailers and semi-trailers
Производња осталих саобраћајних средстава	93,8	136,6	145,6	120,2	167,4	139,3	Manufacture of other transport equipment
Производња намештаја	298,4	341,9	114,6	139,3	137,9	99	Manufacture of furniture
Остале прерађивачке делатности	117,9	123,5	104,7	249,3	210,5	84,4	Other manufacturing
Снабдевање електричном енергијом, гасом и паром	84	95,6	113,8	150	95,3	63,5	Electricity, gas, steam and air conditioning supply
Снабдевање електричном енергијом, гасом и паром	84	95,6	113,8	150	95,3	63,5	Electricity, gas, steam and air conditioning supply
Снабдевање водом и управљање отпадним водама	226,6	132,9	58,7	113	95,7	84,7	Water supply and waste management
Уклањање отпадних вода	-	0	-	-	-	-	Sewerage
Сакупљање, третман и одлагање отпада	226,6	132,9	58,7	113	95,7	84,7	Waste collection, treatment and disposal activities
Информисање и комуникације	85,8	71,6	83,5	72,4	56,3	77,7	Information and communication
Издавачке делатности	77,2	61,4	79,6	58,8	45,3	77	Publishing activities
Кинематографска, телевизијска и музичка продукција	8,7	10,2	117,6	13,6	10,9	80,6	Motion picture, video and television programme production
Стручне, научне, иновационе и техничке делатности	2,5	1,6	63,8	0,1	0,3	371,6	Professional, scientific and technical activities
Архитектонске и инжењерске делатности	2,4	1,6	64,4	0	0,3	687,3	Architectural and engineering activities
Остале стручне, научне и техничке делатности	0,1	0	47,1	0	0	35,7	Other professional, scientific and technical activities
Уметност, забава и рекреација	0,5	1,4	303	1,1	0,3	26,3	Arts, entertainment and recreation
Уметничке и забавне делатности	0,4	1,4	332,3	1,1	0,3	25,1	Creative, arts and entertainment activities
Библиотеке, архиви, музеји и галерије	0	0	62,4	0	0	91,5	Libraries, archives, museums and other cultural activities
Остале услужне делатности	0	0	83,1	0	0	152,4	Other service activities
Остале личне услужне делатности	0	0	83,1	0	0	152,4	Other personal service activities
Неразврстано	1,7	1	56,3	1648,7	2114,3	128,2	N.E.C

Вредност индекса ** означава да је тај индекс већи од 1000. / Index value ** indicates that this index exceeds 1000.

¹⁾ По производном принципу – према области у којој се производе. / By production principle, according to the section/division where they are produced.

9.2. Извоз важније робе
Exports of major goods

	Количина у јединици мере <i>Quantity in units of measurement</i>				Вредност, у мил. USD <i>Value, USD million</i>				
	2013	2014	децембар <i>December</i>		2013	2014	децембар <i>December</i>		
			2014	2015			2014	2015	
Месо, свеже, t	4661,5	23811,9	1014,9	877,8	17,7	78,6	3,1	2	Meat, fresh, tonne
Кукуруз, хиљ. t	809	2402,7	418,8	116,9	210,4	507,6	74,2	22,7	Maize, thousand tonne
Слатки бисквити, вафли и галете са ђумбиром, t	20459,2	22049,2	2569,3	2296,4	64,4	66,9	6,9	5,7	Biscuits, sweet, waffles, etc., tonne
Трифле и печурке, t	790,9	1681,4	85,8	50,4	11,3	18,1	1,2	0,8	Truffles and mushrooms, tonne
Поврће, смрзнуто, t	35331,7	33791,5	3622,4	3690,4	35,2	36,4	3,9	3,3	Vegetables, frozen, tonne
Воће, свеже, t	215226,1	219998,2	24311,1	37084	134	162,4	16	22,5	Fruit, fresh, tonne
Малине, смрзнуте, t	80108,4	95563,8	8116,5	9220,9	231,8	277,4	22,5	26,2	Raspberries, frozen, tonne
Вишње, смрзнуте, t	59629	63336,8	4471,8	3477,8	84	79,5	5,8	4,2	Sour-cherries, frozen, tonne
Сокови од воћа или поврћа, t	20802,7	21231	1980,4	2115,7	47,1	37,6	2,8	4,3	Juice of fruit or vegetable, tonne
Шећер, рафинисани, t	195181,9	236149,7	31927,8	18964,3	171,2	129,8	15	9,7	Sugar, refined, tonne
Чоколада, бела, бомбоне и сл., t	2621,9	2669,3	234,4	292,1	7,8	8,1	0,7	0,8	Chocolate white, bombons, etc, tonne
Чоколада, t	6137,9	5837,8	673	755,8	25,5	23,8	2,5	2,7	Chocolate, tonne
Паприка, сува, t	1526,1	1662,3	147,3	134,4	6,8	7,5	0,7	0,5	Fruits of the genus "capsicus" or "pimenta", dried
Резанци шећерне репе, отпаци шећерне трске, t	119459,5	173495,6	18105,3	4576,5	25,6	34,4	3	0,7	Beet-pulp, bagasse & other waste of sugar manufacture, tonne
Пиво од слада, hl	115624,6	118268,6	9776,9	8879,8	74,8	73	5,7	3	Beer of malt, hectolitre
Минералне и газиране воде, без шећера, hl	62094,6	61877,4	4314,4	4945,9	16,3	15,9	1	1,1	Mineral and aerated waters, hectolitre
Вино од свежег грожђа, сем пенушавог, шира, hl	12624,4	12149,1	1309,8	1012,2	16,5	16,5	1,7	1,3	Wine of fresh grapes (other than sparkling wine), hectolitre
Дуван, t	6471,2	6441,5	1301,9	776,3	26,2	31,1	6,6	4,2	Tobacco, tonne
Сирове коже, t	19246,9	16642,1	1722,1	689,4	52,5	43,8	3,8	0,9	Raw hides, tonne
Стирен бутадиен каучук, t	14320,5	10114,7	643,6	782,6	26,8	19,5	1,1	0,9	Styrene - butadiene rubber, tonne
Дрво од букве, хиљ. m ³	107,8	211,4	10,3	12,6	44,2	50,4	3,9	4,8	Beech wood, thousand cubic metre
Целулоза, t	53280,3	64092,3	5619,7	5127,5	8,4	10,2	0,8	0,7	Pulp, tonne
Воћне саднице (калемљене или некалемљене), t	20420,5	20059,1	1479,5	1255,8	14,8	13,9	1,1	1,4	Slips, fruit tree, whether or not grafted, tonne
Ложива уља, хиљ. t	68	108,2	9,6	8	62,1	100,5	5,8	3,6	Fuel oils, thousand tonne
Електрична енергија, GWh	4,8	1,4	0	0,1	271,6	84	2,3	3,3	Electric energy, Gigawatthour
Уље, рафинисано, за исхрану, t	150836,1	140854	16840	16445,1	177,4	138,7	14,8	13,8	Oils rafined, edible, tonne
Метанол (метилалкохол), t	15,3	14,1	0	8699	0	0	0	2	Methanol, tons
Сирћетна киселина, t	34,2	31,7	0,3	2264,4	0,1	0,1	0	0,9	Acid, vinegar, tonne
Лекови за малопродају, t	14736,4	15360,1	1561	1707,4	236,7	237,4	19,3	17,9	Medicines, ready, tonne
Полиетилен, t	124190,2	84946,1	6227,9	5810,2	196,1	141,8	9,4	8,4	Polyethylene, tonne
Полипропилен, t	23905	13746,8	1199,4	1264,8	37,2	22	1,8	1,6	Polypropylene, primary, tons

9.2. Извоз важније робе (наставак)

Exports of major goods (continued)

	Количина у јединици мере Quantity in units of measurement				Вредност, у мил. USD Value, USD million				
	2013	2014	децембар December		2013	2014	децембар December		
			2014	2015			2014	2015	
Нове спољне гуме за путничке аутомобиле, хиљ. ком.	7291,1	7943	549,6	701	251,6	258,5	16,2	18,3	Tyres, outer, pneumatic, new, for cars, thousand pcs
Вешалице за одела и сл., t	50003,5	51720,2	3773,2	4965	20,9	24,2	1,6	1,9	Hangers of wood and etc., tonne
Хартија и картон, хиљ. t	161,6	187,4	18,1	15,6	199,6	261,9	24,9	19,2	Paper and paperboard, thousand tonne
Керамичке зидарске опеке, t	216728,6	212026,9	10897,3	12736,9	11,1	10,2	0,5	0,5	Ceramic building bricks, tonne
Црепови за грађевинарство, од керамике, t	2935,8	2701,5	168,6	104,4	1,1	1,1	0,1	0	Ceramic constructional roofing tiles, tonne
Глазиране керамичке плочице, t	50058	58075,6	3045,5	4530,8	17,6	21	1	1,3	Glazed ceramic tiles, tonne
Топло ваљани производи од гвожђа и челика, хиљ. t	187,3	291,1	39,1	45,4	115,1	164,9	20,2	14,6	Hot-rolled products of iron or steel, thousand tonne
Ваљани производи превучени калајем, t	32536,3	46862,9	4939,4	6206,5	36,1	51,8	4,9	5	Flat-rolled products of iron, plated with tin, tons
Бакар и производи, хиљ. t	51,3	47	2,6	4,3	404	348,8	18,7	23,3	Copper and products, thousand tonne
Плоче, лимови од нелегираног алуминијума, t	54263,1	56903,9	3145,2	2700,9	166,6	172,4	10	7	Aluminium plates, sheets and strip, not alloyed, tonne
Апарати за загревање, t	13093,3	13612,6	1027	1010,1	38,8	39,8	3	2,7	Heating apparatus, tonne
Трактори, комад	1483	1463	212	138	8,3	9,6	1,4	0,7	Tractors, pcs
Машине и апарати за обраду гуме и пластичне масе, t	570,8	700,5	199,4	55	5,3	7,6	0,3	0,5	Machinery for working rubber or plastics, tonne
Славине, вентили и слични уређаји, t	786,9	944,3	92,8	56,8	15,2	17,9	1,8	1,2	Tapes, valves and etc., appliances, tonne
Електрични проводници, t	23352,8	21764,6	1377,7	1676,3	129,7	116	6,8	6,5	Electric conductors, tonne
Аутомобили путнички до 1500cm ³ , комад	88834	78076	7271	5554	1473,3	1286,8	115,8	70	Passenger cars up to 1500cm ³ , pieces
Седишта са дрвеним костурима, тапацирана, хиљ. t	13,6	13,6	1,3	1,3	64,5	58	5,3	4,6	Seats with wooden frames, upholstered, thousand tonne
Дрвени намештај, тона	45369,8	48465,7	4191,9	4993,8	95,8	102,8	8,4	8,5	Furniture of wood, tons
Одећа, тона	19324,3	20976,9	1449,5	1725,3	585	619,8	39,3	41,2	Clothing, tons
Обућа, хиљ. пари	10247,5	11077,5	785,8	770	271	286,1	20,4	17,2	Footwear, thousand of pairs
Новине, часописи и слично, тона	7463,5	7104,5	577,7	492,3	29,3	27,8	2	1,6	Newspapers, journals and etc., tons
Кутије,сандуци и балони и сл. од пластичних маса, тона	30280,6	34007,4	2624,7	2949	116,6	131,4	10,1	9,1	Articles for packing goods of plastics, tons
Покривачи подова, тапети и сл. од пластичних маса, тона	54907,8	43433,9	2514,8	2171,3	115,5	91,6	4,8	3	Floor coverings, wall coverings and etc.,of plastics, tons

9.3. Увоз важније робе

Imports of major goods

	Количина у јединици мере Quantity in units of measurement				Вредност, у мил. USD Value, USD million				
	2013	2014	децембар December		2013	2014	децембар December		
			2014	2015			2014	2015	
Пиринач, t	12345,5	11846,9	1452,9	1157	8,5	8,6	1	0,7	Rice, tonne
Поморанџе, t	44424,8	46731,7	6363,8	6487,6	25,9	24,1	2,9	2,7	Oranges, tonne
Банане, свеже или суве, t	48299,1	46677,1	6490	7339,4	36,3	39,2	4,3	4,7	Bananas, tonne
Месо свињско смрзнуто, t	9356,9	16943,5	1514,7	1684,1	31	53,8	4	3,5	Pork meat, frozen, tonne
Кафа, t	32688,6	32724,4	2811,3	3332,8	87,3	82,4	7,9	7,5	Coffee, tonne
Какао, t	6317,4	6305,8	427,7	486	18	19,7	1,5	1,5	Cocoa, tonne
Чоколада, t	7075,5	7596,5	647	597,8	32,3	37,8	3,1	2,3	Chocolate, tonne
Сточна храна (сем жита у зрну), t	136893,5	135525,7	12956,8	10782,1	97,2	99,6	8,3	6,5	Feeding stuff animals (not including unmilled cereals), tonne
Цигарете, хиљ. ком.	4622019	4989887	705543,3	491814,7	56,4	54,4	8,8	5,3	Cigarettes, thousand pcs
Дрво, просто обрађено, хиљ. м ³	5825,7	4698	374,4	426,7	63,9	63,1	4	3,4	Wood, conifer, wrought, thousand cubic metre
Памук, t	1112,6	1463,1	189,4	155,5	2,6	2,9	0,3	0,2	Cotton, tons
Вуна, t	537,1	944,5	107,4	61	1	1,4	0,1	0,1	Wool, tonne
Кокс и полукокс, хиљ. t	183,8	289,7	25,6	31,5	50,2	71,6	5,9	5,8	Coke and semi coke, thousand tonne
Нафта сирова, хиљ. t	1596,8	1434,9	164,9	242,6	1321,7	1105,7	103	79	Petroleum, crude, thousands tons
Уља за подмазивање, тешка уља, хиљ. t	51,8	44,5	3,6	2,8	52,6	41,6	2,2	1,3	Oils petroleums, heavy lubricating, thousand tonne
Гас, природни, хиљ. t	1201,9	1029	93,6	141,3	740,5	643,9	56,7	45,8	Gas natural, thousand tonne
Електрична енергија, GWh	2,5	2,6	0,3	0,1	159,9	150	17,4	5,1	Electric energy, Gigawatthour
Пигменти, лакови, t	57383,6	53274,9	3428,7	3184,6	129,4	122,9	8,2	7,3	Pigments and varnish (shellac), tonne
Лекови, t	10432,4	10385,3	952,8	1269,3	649	601	51,5	42,8	Medicaments, tonne
Козметички и тоалетни препарати, t	19867,8	20715,5	1707,6	1753	146,9	151,9	12,2	12,3	Cosmetic and toilet preparations, tonne
Сапуни, препарати за чишћење, t	87725,6	87159,4	7162,1	7898,4	134,9	131,9	10	10,3	Soaps and preparations for washing and cleaning, tonne
Ђубрива, хиљ. t	688,3	610,9	54,3	106,6	288,6	217,2	18,5	31	Fertilizers, artificial, thousand tonne
Полимери етилена, t	12464,6	14553,2	1121,1	1344,5	24,8	27,7	2	2,2	Polymers of ethylene, in primary forms, tonne
Полиацетали, остали полиетри, t	73713,9	76072,7	5630,5	7418,1	135,4	128,6	8,7	8,4	Polyacetals, other polyethers, tonne
Пластичне масе, остало, t	104284,3	108850,1	8314,9	8984,8	178,5	189,4	13	11,1	Plastics, other, tonne
Плоче од пластичних маса, t	46813,5	50604,2	4619,1	5162,1	194,3	210,7	18	16,8	Plates of plastics, tonne
Инсектициди, t	12195,9	12740,2	427	329,3	143,2	155,7	4,6	1,7	Insecticides, tonne
Реагенси и омекшивачи рубља, t	15169,5	15768,9	1414,3	943,8	66,3	64,2	6,8	4,1	Reagents laboratory and balsams for underwear, tonne
Гуме, пнеуматске, за аутобусе и камионе, хиљ. ком.	172,2	162,3	12,3	15,4	37,5	35,6	2,4	2,4	Tyres, pneumatic, new, for buses & lorries, thousand pcs
Плоче иверице и влакнатице, хиљ. м ³	220	340,9	22	24,4	86,1	95,7	6,5	6,2	Particle boards and fibre boards, thousand cubic metre
Хартија и картон, хиљ. t	419,1	479,2	42,1	39,5	508,6	585,4	48,1	38,7	Paper and paperboard, thousand tonne

9.3. Увоз важније робе (наставак)

Imports of major goods (continued)

	Количина у јединици мере Quantity in units of measurement				Вредност, у мил. USD Value, USD million				
	2013	2014	децембар December		2013	2014	децембар December		
			2014	2015			2014	2015	
Предиво од текстилних влакана, t	20187,7	18891,5	1563,9	1859,1	111	107,6	7,9	8,4	Yarn of textile fibres, tonne
Специјална предива и тканине, t	16592,7	20420,8	1735,6	1977,4	116	137,6	12	11,1	Special yarn and fabrics, tonne
Шипке, профили, фазонски челик, t	215378,6	261233,6	15164,5	20813,5	170,2	195,7	11	11	Bars, sections and etc., tonne
Цеви, шупљи профили од гвожђа, t	83369,7	79810,2	5372	6033,3	125,2	116,5	8,4	6,5	Tubes, pipes and hollow profiles, tonne
Бакар и производи, t	28952,1	26203,3	1388,7	2729,7	216,8	187,3	9,4	13,8	Copper and products of copper, tonne
Алуминијум и производи, t	117005,4	119424,5	12585,2	10458,9	329,5	344,7	36	24,1	Aluminium and products of aluminium, tonne
Производи од простих метала, t	45081,5	49621,3	3844,9	3728,8	202,5	198	15,7	13,4	Articles of base metal, tonne
Машине за гуму и пластику, t	4389,7	3785,8	377,8	238,3	48,8	78,9	11,1	2,5	Machinery for working rubber or plastics, tonne
Опрема за загревање и хлађење, t	18173,5	18043,3	1055,9	967	150,5	156,1	10,9	10,3	Equipment for heating and freezing, tonne
Пумпе и компресори, t	14217	16555	1461,2	1272,3	141,8	151,1	18,2	10,6	Pumps and compressors, tonne
Машине за пуњење боца и газирање пића, t	293,9	172,5	20,1	37,3	13	9,8	2,1	2,1	Machinery for filling bottles, tonne
Машине за АОП и јединице, хиљ. ком.	2141,2	2278,4	204,4	195,1	183,9	182,4	17	13,1	Automatic data processing machines, thousand pcs
Делови и прибор машина за АОП, хиљ. ком.	3206,8	2892	216,2	234,3	87,3	75,7	6,2	4,9	Parts & accessories of ADP machines, thousand pcs
ТВ пријемници, ком.	556914,5	549537,2	120150,2	227975,4	80,3	71,8	10,8	12,1	Television receivers, pcs
Телекомуникациона опрема, t	2871,5	2975,3	374,4	289,4	356,8	328,6	38	37,9	Telecommunication apparatus and equipment, tonne
Аутомобили путнички, преко 1500cm ³ , ком.	73374,5	52421,8	4867,6	6199,4	393,5	378,4	29,9	28,9	Passenger cars, over 1500cm ³ , pieces
Моторна возила за превоз робе, ком.	6442,9	6443,2	600,3	802,3	45,3	64,5	5,8	6	Motor vehicles for the transport of goods, pcs
Аутобуси и тегљачи, друмски, ком.	594	373,4	54,6	73,7	88,3	18,5	1,4	2,6	Buses and road tractors, pieces
Делови и прибор за моторна возила, хиљ. ком.	209705,4	188532,4	14880,3	12854	1653,4	1429,1	109,8	78,3	Parts and accessories for motor vehicles, thousand pcs
Намештај и делови, t	36581,4	31712,7	2629	2887,4	166,3	147	12,3	12,6	Furniture and parts thereof, tonne
Одећа, t	16871,9	20236,3	1530,4	1661	319,8	359,5	23,4	22,3	Clothing, tonne
Обућа, хиљ. пари	14044,6	12295,8	605,3	639,4	134,4	126,4	6,7	6,8	Footwear, thousand pairs
Инструменти, медицински, t	2009,2	1965,3	219,2	176	55,3	61,7	7	4,9	Medical instruments, tonne
Мерни контролни инструменти, t	1622,8	1652,1	119	134,7	125	128,5	10,5	9,6	Instruments for measuring and controlling, tonne
Снимљене подлоге, килограм	7786	7100,9	1038,3	727,5	2,4	1,8	0,2	0,2	Recorded media, kilogramme

9.4. Извоз и увоз према земљама намене/порекла^{1) 2)}
Exports and imports by countries of destination/origin^{1) 2)}

млн. USD / USD million

	Јануар – децембар / January – December						
	извоз / Exports			увоз / Imports			
	2014	2015	индекс Index	2014	2015	индекс Index	
УКУПНО	14845,1	13365,2	90	20609,1	18216	88,4	TOTAL
Европа	13972,1	12455,1	89,1	17371,3	14984,6	86,3	Europe
Немачка	1773,2	1672,5	94,3	2426,6	2256,3	93	Germany
Италија	2576,9	2163	83,9	2308,6	1923,4	83,3	Italy
Руска федерација	1029,1	724,8	70,4	2340,3	1748,5	74,7	Russian Federation
Мађарска	378,3	356,6	94,3	1017,7	867,4	85,2	Hungary
Пољска	295,8	281,8	95,3	983,3	761,9	77,5	Poland
Аустрија	352,1	340,2	96,6	642,6	533,4	83	Republic of Austria
Турска	230,8	248,9	107,8	589,7	579,1	98,2	Turkey
Словенија	471,2	416,8	88,5	561,4	549,1	97,8	Republic of Slovenia
Француска	417,6	409,6	98,1	574,6	533,9	92,9	France
Румунија	829,9	745,5	89,8	587,3	517,3	88,1	Romania
Хрватска	458,8	443,1	96,6	546,4	516	94,4	Republic of Croatia
Босна и Херцеговина	1319,4	1171,9	88,8	534,6	429,2	80,3	Rep. of Bosnia and Herzegovina
Чешка Република	357,6	306,7	85,8	459,5	407,5	88,7	Czech Republic
Бугарска	384	380,8	99,2	410,6	334,8	81,5	Bulgaria
Белгија	213,1	165,9	77,8	379	355,6	93,8	Belgium
Холандија	150,1	152,3	101,5	358,8	292,2	81,4	Netherlands
Грчка	167,1	149,8	89,7	304,9	269,3	88,3	Greece
Словачка	209,4	220,8	105,4	319,2	249,7	78,2	Slovakia
Швајцарска	99,1	78,1	78,8	241,9	284	117,4	Switzerland
Шпанија	123,9	138	111,3	241,6	237,4	98,3	Spain
Велика Британија	153,8	196,9	128,1	241,9	221,8	91,7	United Kingdom
Република Македонија	603,7	522,5	86,5	252,3	203,5	80,6	Republic of Macedonia
Шведска	67	69,3	103,5	225,4	162,3	72	Sweden
Украјина	100,8	63,7	63,2	162,2	162,2	100	Ukraine
Остала Европа	1209	1035,5	85,6	660,4	588,7	89,1	Other Europe
Африка	191,7	189,1	98,6	117,2	106,3	90,7	Africa
Тунис	1,8	10,1	571,1	31,3	22,3	71,3	Tunisia
Обала Слоноваче	0,1	0,2	235,4	17,5	19,6	112	Ivory Coast
Гана	0,2	4,5	9999	20,4	15,6	76,8	Ghana
Египат	35,4	42,5	119,9	15,1	15,1	100,2	Egypt
Јужна Африка	3,9	3	77,5	9,3	9,3	100,1	South Africa
Мароко	1,4	3,2	218,2	9,6	8,6	88,9	Morocco
Остала Африка	148,9	125,5	84,3	14	15,7	111,9	Other Africa
Америка	361	299,7	83	512,7	512,5	100	America
САД	312,7	250,5	80,1	279,1	288,9	103,5	USA
Бразил	9,9	7,3	72,9	103,5	79,4	76,7	Brazil
Еквадор	0	0,1	344,3	32,2	30,9	96,1	Ecuador
Канада	18,2	18,6	102,4	27,5	28,3	102,6	Canada
Мексико	4,2	8,3	195,8	21,7	26,8	123,8	Mexico
Аргентина	3,7	2,5	67,3	18	19,4	107,8	Argentina
Остала Америка	12,2	12,5	102,2	30,6	38,8	126,9	Other America
Азија	308,8	411	133,1	2599	2601,6	100,1	Asia
Кина	14,2	20,6	144,8	1561	1540,6	98,7	China
Казахстан	16,8	24,4	144,8	198	142,1	71,8	Kazakhstan
Индија	8,7	5,6	63,7	139,8	140	100,1	India
Кореја	2,4	3,2	133,2	119,8	119,2	99,5	Korea
Јапан	6,8	42,3	627	107,5	109,9	102,2	Japan
Вијетнам	8,3	2,9	34,9	89,7	105,3	117,4	Vietnam
Тајван, Кинеска Провинција	0,6	0,7	127,4	53,5	52	97,1	Taiwan, Chinese Province
Индонезија	4,4	6	137,7	45,4	54,4	119,8	Indonesia
Тајланд	4,3	4	94,2	45,8	45,4	99,2	Thailand
Бангладеш	5,9	22,3	379,4	42,1	40,3	95,6	Bangladesh
Малезија	2,9	4,7	163,3	40,6	32,2	79,2	Malaysia
Израел	17,5	19,1	109	26,1	25	95,9	Israel
Остала Азија	216	255,1	118,1	129,4	195	150,7	Other Asia
Океанија и Поларни регион	11,5	10,3	88,8	6,7	6,3	93,2	Oceania and Polar Regions
Аустралија	10,4	8,9	85,3	5,8	5,2	89,5	Australia
Нови Зеланд	1	1,3	125,5	0,8	0,9	106,5	New Zealand
Остала Океанија и Поларни регион	0,1	0,1	80,7	0,1	0,2	194,9	Other Oceania and Polar Regions
Неразврстано по континентима	-	-	-	2,2	4,7	213,1	Countries not specified

¹⁾ Географске зоне земаља намене/порекла. / Geographic zones of countries of destination/origin.

²⁾ Вредност индекса ** означава да је тај индекс већи од 1000. / Index value of ** indicates that this index exceeds 1000.

10. УНУТРАШЊА ТРГОВИНА

DOMESTIC TRADE

Трговина на мало

У децембру 2015, у односу на децембар 2014. године, укупан промет робе у трговини на мало који су остварили пословни субјекти у Републици Србији који се баве том делатношћу, већи је у текућим ценама за 5%, а у сталним ценама за 5,4%. Посматрано по основним агрегатима Класификације делатности, у текућим ценама остварен је код:

- хране, пића и дувана – раст од 3,2%
- непрехрамбених производа, осим моторних горива – раст од 11,5%
- моторних горива – пад од 2,4%.

Продаја и откуп производа пољопривреде, шумарства и рибарства

У децембру 2015, у односу на децембар 2014. године, укупна вредност продаје и откупа производа пољопривреде, шумарства и рибарства у Републици Србији, мања је и у текућим ценама за 13,4%, а у сталним ценама мања за 11,4%.

Retail trade

When December 2015 is related to December 2014, the total retail trade turnover in goods realised by economic subjects of the Republic of Serbia that are active in retail trade increased by 5% at current prices, and by 5.4% at constant prices. Observed by the main aggregates of the Classification of Activities, at current prices the following data are notable:

- food, beverages and tobacco – 3.2% growth;
- non-food products, except motor fuels – 11.5% growth;
- motor fuels – 2.4% fall.

Sales and purchase of agricultural, forestry and fishing products

The data for December 2015 related to December 2014 indicate that the total value of sales and purchase of agricultural, forestry and fishing products in the Republic of Serbia decreased by 13.4% at current prices, and decreased by 11.4% at constant prices.

Индекси промета у трговини на мало (Ø 2014=100)
Indices of turnover in retail trade (Ø 2014=100)

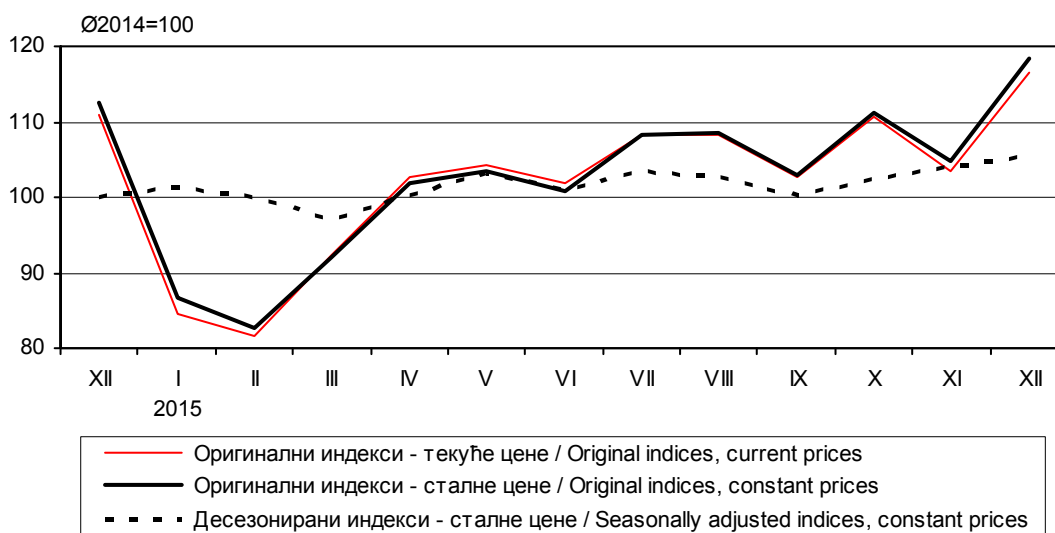

10.1. Индекси промета у трговини на мало – текуће и сталне цене
Indices of turnover in retail trade, at current and constant prices

∅ 2014 = 100

	Република Србија <i>Republic of Serbia</i>		Србија – север <i>Srbija – sever</i>		Србија – југ <i>Srbija – jug</i>	
	текуће цене <i>Current prices</i>	сталне цене <i>Constant prices</i>	текуће цене <i>Current prices</i>	сталне цене <i>Constant prices</i>	текуће цене <i>Current prices</i>	сталне цене <i>Constant prices</i>
2014						
XII	111,0	112,5	113,1	114,6	107,3	108,7
2015						
I	84,6	86,6	84,8	86,8	84,3	86,2
II	81,7	82,6	82,1	83,0	81,0	81,8
III	92,3	92,0	92,5	92,1	91,8	91,6
IV	102,6	101,8	101,4	100,4	104,9	104,1
V	104,2	103,5	102,4	101,5	107,4	106,9
VI	102,0	100,7	100,6	99,0	104,4	103,6
VII	108,2	108,3	104,3	104,2	115,0	115,4
VIII	108,2	108,4	104,0	103,8	115,8	116,4
IX	102,6	102,9	100,9	100,8	105,7	106,4
X	(110,6)	(111,3)	(108,6)	(109,0)	(114,2)	(115,3)
XI	(103,6)	(104,7)	(101,3)	(102,0)	(107,8)	(109,1)
XII	(116,5)	(118,5)	(116,7)	(118,5)	(116,2)	(118,2)
I-XII 2015	(101,4)	(101,8)	(100,0)	(100,1)	(104,1)	(104,6)
I-XII 2014						

10.2. Индекси промета трговине на мало у Републици Србији, у текућим ценама, по основним агрегатима Класификације делатностима
Indices of turnover in retail trade by main aggregates of Classification of Activities, at current prices – Republic of Serbia

∅ 2014 = 100

	укупно <i>Total</i>	Трговина на мало / Retail trade		
		храном, пићима и дуваном <i>Food, beverages and tobacco</i>	непрехрамбеним производима, осим моторних горива <i>Non-food products, except motor fuels</i>	моторним горивима <i>Motor fuels</i>
2014				
XII	111,0	113,1	116,6	99,3
2015				
I	84,6	93,2	84,9	68,7
II	81,7	87,5	81,6	71,2
III	92,3	96,9	92,6	83,2
IV	102,6	108,0	101,0	95,3
V	104,2	109,2	102,9	97,0
VI	102,0	104,2	102,0	97,8
VII	108,2	109,3	106,0	109,2
VIII	108,2	111,1	107,0	104,8
IX	102,6	104,9	104,4	96,0
X	(110,6)	(108,0)	(117,5)	(105,3)
XI	(103,6)	(103,3)	(108,5)	(97,3)
XII	(116,5)	(116,7)	(129,9)	(96,9)
I-XII 2015	(101,4)	(104,3)	(103,2)	(93,6)
I-XII 2014				

10.3. Десезонирани индекси промета трговине на мало у Републици Србији, у сталним ценама Indices of turnover in retail trade, seasonally adjusted, at constant prices – Republic of Serbia

	Десезонирани индекси у сталним ценама / Seasonally adjusted indices at constant prices			
	месец / Month			кумулатив ¹⁾ / Cumulative ¹⁾
	Ø 2014 = 100	претходни месец = 100 Previous month = 100	исти месец претходне године = 100 Same month of the previous year=100	исти период претходне године = 100 Same period of the previous year=100
2014				
XII	99,9	98,4	101,6	101,8
2015				
I	101,3	101,4	104,2	104,2
II	99,9	98,6	100,0	102,1
III	97,0	97,1	97,4	100,5
IV	100,2	103,2	101,9	100,9
V	103,3	103,1	106,2	101,9
VI	101,0	97,8	99,8	101,5
VII	103,4	102,4	103,2	101,8
VIII	102,7	99,3	101,2	101,7
IX	100,2	97,5	102,7	101,8
X	(102,4)	(102,3)	(102,3)	(101,9)
XI	(104,1)	(101,6)	(102,4)	(101,9)
XII	(105,7)	(101,6)	(105,8)	(102,2)

¹⁾ Од почетка године до краја посматраног периода. / Beginning of year, to end of period observed (month).

10.4. Индекси продаје и откупа производа пољопривреде, шумарства и рибарства, по подручјима Indices of sales and purchase of agricultural, forestry and fishing products, by regions

Ø 2014 = 100

	Република Србија / Republic of Serbia						
	укупно Total		Београдски регион Beogradski region	Регион Војводине Region Vojvodine	Регион Шумадије и Западне Србије Region Šumadije i Zapadne Srbije	Регион Јужне и Источне Србије Region Južne i Istočne Srbije	Регион Косово и Метохија Region Kosovo i Metohija
	текуће цене Current prices	сталне цене Constant prices	текуће цене / Current prices				
2014							
XII	138,9	140,5	121,0	155,3	81,2	119,5	...
2015							
I	75,0	75,9	282,7	57,3	76,0	86,6	...
II	73,8	75,5	118,5	67,3	83,8	80,9	...
III	95,3	96,8	132,1	95,4	88,7	82,5	...
IV	71,7	72,7	102,3	65,3	87,3	75,9	...
V	73,7	75,1	77,1	70,6	76,4	93,9	...
VI	119,8	120,7	78,0	91,0	232,9	183,0	...
VII	192,6	199,6	135,3	140,9	415,0	255,5	...
VIII	110,7	110,6	75,9	94,8	164,0	171,5	...
IX	171,1	162,0	97,6	188,7	129,0	148,5	...
X	144,2	142,9	101,5	159,3	105,4	115,8	...
XI	125,2	127,1	101,5	130,4	120,2	104,6	...
XII	120,3	124,4	95,6	131,0	94,1	93,7	...
I-XII 2015	114,5	115,4	116,5	107,7	139,4	124,4	...
I-XII 2014							

10.5. Индекси продаје и откупа у Републици Србији, у текућим ценама, по групама производа пољопривреде, шумарства и рибарства (I део)
Indices of sales and purchase by groups of agricultural, forestry and fishing products, current prices - Republic of Serbia (Part I)

∅ 2014 = 100

	Укупно <i>Total</i>	Жита <i>Cereals</i>	Индустријско биље <i>Industrial crops</i>	Крмно биље <i>Fodder crops</i>	Поврће ¹⁾ <i>Vegetables¹⁾</i>	Воће и грожђе <i>Fruit and grapes</i>	Прерађевине воћа и грожђа ²⁾ <i>Processes fruit and grapes²⁾</i>
2014							
XII	138,9	163,2	176,9	100,5	90,3	41,5	261,5
2015							
I	75,0	83,9	44,2	15,9	48,2	26,1	67,1
II	73,8	97,9	14,4	29,6	41,2	20,4	217,6
III	95,3	118,3	49,0	297,9	82,4	17,0	145,2
IV	71,7	71,0	22,8	29,9	36,3	22,1	54,4
V	73,7	78,7	26,6	36,7	50,0	26,6	97,2
VI	119,8	101,9	45,9	69,2	182,5	489,6	162,7
VII	192,6	242,9	39,3	68,0	175,9	904,3	39,0
VIII	110,7	96,6	74,2	102,4	136,0	261,8	297,8
IX	171,1	93,7	387,0	357,2	279,4	169,7	181,5
X	144,2	104,2	282,6	18,2	210,5	95,3	55,9
XI	125,2	111,2	188,2	73,0	119,0	61,4	95,6
XII	120,3	117,3	147,2	150,4	134,5	86,5	229,2
I-XII 2015	114,5	109,8	110,1	104,0	124,7	181,7	136,9
I-XII 2014							

10.5. Индекси продаје и откупа у Републици Србији, у текућим ценама, по групама производа пољопривреде, шумарства и рибарства (II део)
Indices of sales and purchase by groups of agricultural, forestry and fishing products, current prices - Republic of Serbia (Part II)

∅ 2014 = 100

	Стока <i>Livestock</i>	Живина и јаја <i>Poultry and eggs</i>	Млеко и млечни производи ²⁾ <i>Milk and dairy products²⁾</i>	Кожа, вуна и перје <i>Hides, wool and feathers</i>	Мед и восак <i>Honey and wax</i>	Дрво <i>Wood</i>	Риба <i>Fish</i>	Остали производи <i>Other products</i>
2014								
XII	115,3	146,6	100,3	148,5	179,3	15,1	369,5	114,6
2015								
I	89,0	133,4	101,9	86,6	29,0	43,4	59,6	60,3
II	80,8	162,1	102,8	99,2	76,6	-	65,0	179,7
III	89,8	243,8	115,6	54,4	52,2	37,5	113,5	175,9
IV	105,4	169,0	111,7	74,5	41,8	-	107,7	47,5
V	101,3	121,9	113,7	51,9	32,1	6,8	55,0	100,1
VI	102,6	106,5	102,7	368,1	289,6	84,1	46,6	140,9
VII	111,8	110,4	100,1	123,2	416,1	20,4	71,4	205,6
VIII	113,1	161,7	98,2	114,4	365,0	54,6	69,1	163,9
IX	116,6	136,5	93,3	74,0	289,4	22,1	31,2	94,3
X	110,1	136,8	95,4	123,5	72,3	214,5	55,3	189,3
XI	104,1	105,6	92,5	102,7	57,3	174,2	109,9	734,5
XII	107,6	125,3	100,1	95,7	47,6	221,9	464,3	77,4
I-XII 2015	102,7	142,7	102,3	114,0	147,4	73,3	104,0	180,8
I-XII 2014								

¹⁾ Укључени су кромпир и пасуљ. / Potatoes and beans included.

²⁾ Домаћа прерада. / Home processing.

11. УСЛУГЕ (УГОСТИТЕЉСТВО И ТУРИЗАМ, САОБРАЋАЈ И ТЕЛЕКОМУНИКАЦИЈЕ)

У децембру 2015. године, у смештајним објектима у Републици Србији евидентирано је 176922 долазака туриста, што је за 11,2% више у односу на исти период 2014. године. Број долазака страних туриста, у односу на децембар претходне године, већи је за 12,8%. Док је број долазака домаћих туриста већи за 9,8%.

Туристи су у децембру 2015. године остварили 432650 ноћења, од чега су 58,9% остварили домаћи, а 41,1 % страни туристи.

Број ноћења је већи у поређењу са децембром 2014. године за 12,1%. У односу на исти период претходне године, страни туристи су у децембру 2015. остварили за 11,0% већи број ноћења, док број ноћења домаћих туриста повећан за 12,9%.

У децембру 2015. године, у структури ноћења страних туриста, највише ноћења остварили су туристи из Бугарске (11,7%), Босне и Херцеговине (7,8%) и Словеније (7,1%).

SERVICES (CATERING TRADE AND TOURISM, TRANSPORT AND COMMUNICATIONS)

In December 2015, in accommodation facilities in the Republic of Serbia, 176922 tourist arrivals were registered, which is an increase by 11.2% when compared to the same period 2014. In relation to December 2014, the number of foreign tourists arrivals increased by 12.8%, while the number of domestic tourists arrivals increased by 9.8%.

In December 2015, 432650 tourist overnight stays were recorded, of which 58.9% were made by domestic tourists, and 41.1% were made by foreign tourists.

Compared to December 2014, the number of overnight stays increased by 12.1%. In relation to the same period 2014, in December 2015 the number of overnight stays made by foreign tourists increased by 11.0%, while the number of overnight stays made by domestic tourists increased by 12.9%.

Regarding the structure of foreign tourists' overnight stays, in December 2015 tourists from Bulgaria made up the largest share (11.7%), followed by tourists from Bosnia and Herzegovina (7.8%) and Slovenia (7.1%).

Индекс ноћења туриста, укупно
Indices of tourist overnight stays, total

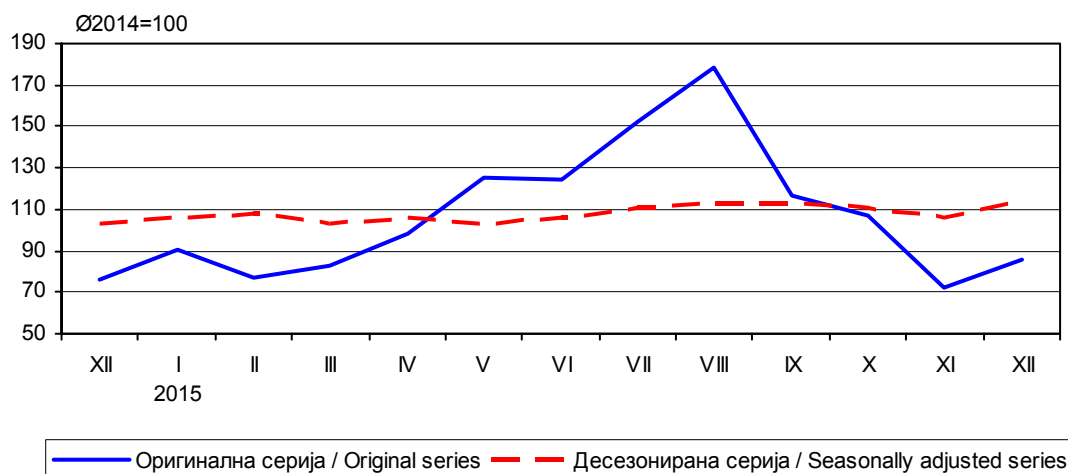

11.1. Индекси промета у угоститељству
Indices of turnover in catering trade

∅ 2014 = 100

	Република Србија / Republic of Serbia					
	укупно Total		Србија – север Srbija – sever		Србија – југ Srbija – jug	
	текуће цене Current prices	сталне цене Constant prices	текуће цене Current prices	сталне цене Constant prices	текуће цене Current prices	сталне цене Constant prices
2014						
XII	100,3	100,2	99,0	99,1	100,2	101,7
2015						
I	92,6	92,4	96,3	96,2	87,7	87,8
II	89,0	88,0	92,8	92,1	84,0	84,1
III	99,1	97,9	104,6	103,7	91,9	91,7
IV	101,6	100,7	106,8	106,1	94,8	94,6
V	110,5	109,0	113,2	111,8	107,0	106,7
VI	110,4	108,6	112,4	110,3	107,8	106,9
VII	106,8	105,9	104,6	103,4	109,7	108,8
VIII	108,3	106,9	106,5	104,7	110,6	109,6
IX	108,4	105,4	104,7	102,5	113,3	112,4
X	(108,9)	(106,1)	(106,1)	(103,1)	(112,6)	(111,3)
XI	(101,7)	(99,8)	(99,5)	(97,2)	(104,7)	(103,4)
XII	(103,5)	(102,3)	(102,6)	(101,0)	(104,7)	(104,1)
I-XII 2015	(103,4)	(101,9)	(104,2)	(102,6)	(102,4)	(101,8)
I-XII 2014						

11.2. Број долазака и ноћења туриста
Number of tourist arrivals and overnight stays

хиљаде / thousands

	Република Србија / Republic of Serbia											
	укупно / Total				Србија – север / Srbija – sever				Србија – југ / Srbija – jug			
	доласци Arrivals		ноћења Overnight stays		доласци Arrivals		ноћења Overnight stays		доласци Arrivals		ноћења Overnight stays	
	свега All	домаћи Domestic	свега All	домаћи Domestic	свега All	домаћи Domestic	свега All	домаћи Domestic	свега All	домаћи Domestic	свега All	домаћи Domestic
2014												
XII	159,0	82,4	385,9	225,6	89,1	32,1	186,9	73,3	69,9	50,3	199,0	152,3
2015												
I	137,7	83,2	458,6	312,9	58,6	22,7	142,3	59,6	79,2	60,5	316,3	253,3
II	131,3	78,5	391,2	265,2	63,6	24,8	146,1	63,4	67,7	53,7	245,1	201,8
III	155,6	83,7	422,3	268,1	80,0	24,9	182,4	67,7	75,5	58,8	239,9	200,4
IV	202,5	115,6	497,2	317,1	103,9	35,1	219,0	78,4	98,6	80,5	278,2	238,6
V	267,6	153,1	636,2	408,9	132,7	44,1	267,3	93,9	134,9	109,0	368,9	315,0
VI	227,0	117,2	632,9	411,8	113,4	32,5	245,2	88,4	113,6	84,7	387,7	323,4
VII	255,1	128,1	774,7	489,7	121,4	33,5	275,3	93,9	133,7	94,6	499,4	395,7
VIII	299,6	152,1	903,8	591,3	127,6	34,8	276,4	95,5	172,0	117,4	627,4	495,8
IX	219,0	103,9	593,1	363,2	122,0	33,5	265,6	92,2	96,9	70,4	327,5	271,0
X	219,6	120,5	541,9	335,7	117,4	37,6	260,4	94,9	102,2	82,9	281,6	240,8
XI	145,5	78,6	367,2	223,6	83,1	29,2	192,7	78,9	62,4	49,4	174,5	144,7
XII	176,9	90,5	432,6	254,7	97,3	32,0	207,6	76,8	79,6	58,5	225,0	177,9
I-XII 2015	111,2	112,2	109,3	108,1	108,5	107,1	108,7	104,4	114,0	114,4	109,7	109,2
I-XII 2014												

11.3. Број долазака и ноћења туриста, по врстама туристичких места Number of tourist arrivals and overnight stays by types of tourist resorts

хиљаде / thousands

		Република Србија / Republic of Serbia									
		доласци / Arrivals				ноћења / Nights					
		главни административни центри Main administrative centers	бањска места Spa resorts	планинска места Mountain resorts	остала туристичка места Other tourist resorts	остала места Other resorts	главни административни центри Main administrative centers	бањска места Spa resorts	планинска места Mountain resorts	остала туристичка места Other tourist resorts	остала места Other resorts
2014											
	XII	66,7	23,3	28,2	34,9	5,9	124,1	85,9	93,8	67,6	14,6
2015											
	I	41,3	20,7	44,7	26,8	4,2	87,8	82,0	221,7	55,8	11,3
	II	44,7	14,7	39,1	28,5	4,2	91,9	62,5	170,5	57,3	9,0
	III	61,3	22,8	34,4	31,1	6,0	123,4	91,3	131,8	64,2	11,6
	IV	77,1	31,5	38,0	48,2	7,7	148,5	117,5	126,8	90,0	14,5
	V	98,9	40,9	48,7	70,0	9,1	183,9	159,8	153,7	119,2	19,6
	VI	85,3	43,9	37,5	51,4	8,9	161,8	202,1	139,4	108,6	21,1
	VII	91,7	55,6	38,2	57,5	12,0	184,4	259,3	166,6	140,1	24,2
	VIII	94,9	79,4	44,2	61,0	20,1	173,1	355,4	180,7	145,0	49,6
	IX	93,1	40,7	27,7	48,5	9,0	177,4	211,2	83,2	103,4	17,9
	X	89,4	33,1	35,5	53,6	7,9	179,9	144,5	98,5	103,6	15,4
	XI	62,4	20,0	23,5	33,3	6,3	126,9	85,7	68,8	71,8	14,0
	XII	74,9	24,3	34,6	36,5	6,6	144,6	83,2	119,8	71,3	13,7
I-XII 2015		107,6	110,6	119,7	111,7	109,1	111,2	100,1	117,7	113,6	99,4
I-XII 2014											

11.4. Десезонирани индекси ноћења туриста – Република Србија Tourist overnight stays, seasonally adjusted indices – Republic of Serbia

		Десезонирани индекси / Seasonally adjusted indices								
		месец / Month						кумулатив ¹⁾ , исти период претходне године = 100 Cumulative ¹⁾ , same period of the previous year=100		
		Ø 2014 = 100			исти месец претходне године = 100 Same month of the previous year = 100					
		укупно Total	домаћи Domestic	страни Foreign	укупно Total	домаћи Domestic	страни Foreign	укупно Total	домаћи Domestic	страни Foreign
2014										
	XII	94,1	83,3	112,9	91,0	82,1	102,8	93,3	86,4	110,3
2015										
	I	106,3	107,3	109,1	109,0	109,8	106,3	100,3	100,0	99,9
	II	107,8	108,2	109,1	107,7	103,6	115,6	108,3	106,6	110,8
	III	103,6	104,2	104,2	106,4	104,0	113,3	107,7	105,7	111,5
	IV	106,4	105,2	108,7	106,3	101,3	112,1	107,4	104,6	112,3
	V	103,1	102,2	109,5	108,0	104,3	114,5	110,9	105,6	116,5
	VI	105,7	103,6	111,2	108,1	104,3	118,2	108,8	104,3	115,1
	VII	111,0	109,8	114,7	108,9	105,3	114,4	108,1	104,5	115,0
	VIII	113,0	110,1	123,4	104,5	105,7	107,9	107,6	104,6	114,0
	IX	112,6	111,3	111,6	113,1	114,2	113,0	108,2	105,7	113,9
	X	110,8	109,9	107,7	112,7	115,8	103,0	108,7	106,6	112,7
	XI	106,2	107,4	106,1	101,3	100,2	102,3	107,9	107,5	111,6
	XII	113,8	112,0	112,4	110,5	112,9	105,3	108,1	107,9	111,1

¹⁾ Од почетка године до краја посматраног периода. / From the beginning of the year to the end of the observed period.

САОБРАЋАЈ И ТЕЛЕКОМУНИКАЦИЈЕ

Индекс физичког обима у путничком саобраћају већи је за 6,8% у односу на исти период претходне године.

Код превоза робе примећено је повећање количине превезене робе у поређењу са претходном годином и то у друмском саобраћају за 14,5%, а у железничком за 8,6%. Истовремено, у цевоводном саобраћају запажа се повећање од 5,3%.

Поштанске активности су на истом нивоу, а телекомуникације су веће за 1,6%, упоређујући их са истим периодом претходне године.

Обим промета путника на аеродромима бележи раст од 3,3% у односу на исти период 2014. године.

TRANSPORT AND COMMUNICATIONS

The physical volume index of passenger transport increased by 6.8% when compared to the same period 2014.

With the transport of goods, it is observed increased amount of transported goods in the road transport by 14.5% and also in rail transport by 8.6% comparing to the same period last year. At the same period, the pipeline transport have increased by 5.3%.

Postal activities remained at the same level, and telecommunications are increased by 1.6%, in relation to the same period 2014.

The volume of passenger transport at airports grew by 3.3% compared to the same period in 2014.

Квартални индекс физичког обима саобраћаја
Quarterly index of physical volume of transport activities

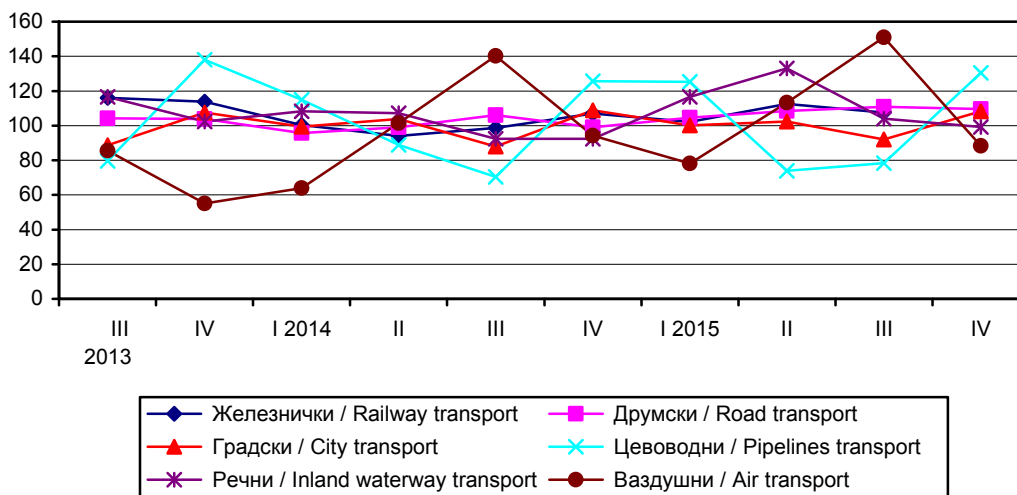

11.5. Индекс физичког обима услуга (I део) Index of physical volume of services (Part I)

∅ 2014 = 100

	Саобраћај – укупно / Transport – total								Поштанске активности и телекомуникације ²⁾ Post activities and telecommunications ²⁾	
	укупно ¹⁾ Total ¹⁾	копнени саобраћај / Land transport					саобр. унутр. пут. Inland waterway transport	ваздушни Air transport	поштанске активности Post activities	телекомуникације Telecommunications
		свега All	железнички Railway transport	друмски ³⁾ Road transport ³⁾	градски Urban transport	цевоводни Pipeline transport				
2013										
4. квартал / 4 th quarter	82,6	107,8	113,8	103,8	107,5	138,1	102,4	55,0	108,0	104,4
2014										
1. квартал / 1 st quarter	81,9	98,2	100,4	95,7	99,4	115,0	108,2	63,9	105,1	98,0
2. квартал / 2 nd quarter	100,3	99,2	94,1	99,1	103,9	88,9	107,1	101,5	97,9	103,7
3. квартал / 3 rd quarter	118,4	98,5	98,6	106,1	87,9	70,4	92,3	140,2	95,1	96,3
4. квартал / 4 th quarter	99,3	104,1	106,9	99,1	108,8	125,7	92,3	94,3	101,8	102,0
2015										
1. квартал / 1 st quarter	91,7	103,9	102,2	104,6	100,1	125,2	116,6	78,2	97,9	98,6
2. квартал / 2 nd quarter	109,6	106,0	112,6	108,5	102,3	73,9	133,0	113,3	101,2	102,6
3. квартал / 3 rd quarter	126,4	103,9	107,6	110,8	92,0	78,3	104,0	151,0	98,4	100,8
4. квартал / 4 th quarter	99,6	109,8	108,1	109,5	108,2	130,5	99,2	88,4	102,5	104,0
<u>1-4. квартал / 1st-4th quarter 2015</u>										
1-4. квартал / 1 st -4 th quarter 2014	106,8	105,9	107,6	108,4	100,6	102,0	113,2	107,7	100,0	101,6

¹⁾ Индекси су израчунати на бази пондерисаних путничких и тонских километара. / Indices calculated on the basis of weighted passenger and Tonne-kilometers.

²⁾ Индекси су израчунати на бази пондерисаних поштанских и телекомуникационих услуга. Нису обухваћене SMS и MMS поруке. / Indices calculated on the basis of post activities and telecommunication services. Exclude SMS and MMS.

³⁾ Индекс је делимично повећан због промене обухвата извештајних јединица. / Index is partly increased due to in creased coverage.

11.5. Индекс физичког обима услуга (II део) Index of physical volume of services (Part II)

∅ 2014 = 100

	Путнички саобраћај / Passenger transport						Теретни саобраћај / Freight transport							
	укупно Total	копнени саобраћај / Land transport					ваздушни Air transport	укупно Total	копнени саобраћај / Land transport				саобр. унутр. пут. Inland waterway transport	ваздушни Air transport
		свега All	железнички Railway transport	друмски Road transport	градски Urban transport	цевоводни Pipeline transport			свега All	железнички Railway transport	друмски Road transport	цевоводни Pipeline transport		
2013														
4. квартал / 4 th quarter	75,4	109,3	115,7	110,7	107,5	54,9	105,7	106,0	113,5	96,9	138,1	102,4	67,3	
2014														
1. квартал / 1 st quarter	76,8	98,3	101,5	96,9	99,4	63,9	98,3	98,2	100,3	94,5	115,0	108,2	77,1	
2. квартал / 2 nd quarter	101,2	100,6	101,5	97,3	103,9	101,5	97,5	97,3	93,0	100,8	88,9	107,1	95,4	
3. квартал / 3 rd quarter	123,9	96,6	102,4	104,9	87,9	140,3	100,7	100,9	98,0	107,3	70,4	92,3	100,3	
4. квартал / 4 th quarter	98,1	104,5	94,5	100,9	108,8	94,2	103,4	103,5	108,7	97,3	125,7	92,3	127,2	
2015														
1. квартал / 1 st quarter	86,4	100,1	81,2	101,5	100,1	78,1	108,9	108,6	105,4	107,6	125,2	116,6	129,7	
2. квартал / 2 nd quarter	110,4	105,6	114,8	108,4	102,3	113,3	107,1	106,5	112,3	108,7	73,9	133,0	130,9	
3. квартал / 3 rd quarter	133,3	103,8	123,6	114,2	92,0	151,1	104,0	103,9	105,2	107,3	78,3	104,0	124,8	
4. квартал / 4 th quarter	96,8	111,1	127,2	112,8	108,2	88,2	108,4	108,3	105,2	106,3	130,5	99,2	177,4	
<u>1-4. квартал / 1st-4th quarter 2015</u>														
1-4. квартал / 1 st -4 th quarter 2014	106,7	105,2	111,7	109,2	100,6	107,7	107,1	106,8	107,0	107,5	102,0	113,2	140,7	

11.6. Превоз путника, по гранама саобраћаја
Passenger transport by modes of transport

	Превезени путници, хилъ. / Passengers transported, thous.					Путнички километри, мил. / Passenger kilometers, mill.				
	укупно Total	копнени саобраћај Land transport			ваздушни Air transport	укупно Total	копнени саобраћај Land transport			ваздушни Air Transport
		свега All	железнички Railway transport	друмски Road transport			свега All	железнички Railway transport	друмски Road transport	
2013										
4. квартал / 4 th quarter	18397	18083	1754	16329	314	1637	1300	131	1169	337
2014										
1. квартал / 1 st quarter	17564	17194	1648	15546	370	1530	1138	115	1023	392
2. квартал / 2 nd quarter	17543	16946	1652	15294	597	1765	1142	115	1027	623
3. квартал / 3 rd quarter	17096	16258	1570	14688	838	2085	1224	116	1108	861
4. квартал / 4 th quarter	17997	17454	1573	15881	543	1750	1172	107	1065	578
2015										
1. квартал / 1 st quarter	16383	15924	1402	14522	459	1643	1164	92	1072	479
2. квартал / 2 nd quarter	16973	16297	1655	14642	676	1969	1274	130	1144	695
3. квартал / 3 rd quarter	15993	15071	1532	13539	922	2273	1346	140	1206	927
4. квартал / 4 th quarter	16958	16440	1665	14775	518	1876	1335	144	1191	541
1-4. квартал / 1 st -4 th quarter 2015										
1-4. квартал / 1 st -4 th quarter 2014	94,5	93,9	97,1	93,6	109,7	108,8	109,5	111,7	109,2	107,7

11.7. Превоз путника у градском саобраћају
Passengers in urban public transport

хиљаде / thousand

	Укупно Total	Друмским превозним средствима / By road utilities				Приградском железницом Via suburban railways
		свега All	трамвајима By trams	тролејбусима By trolleybuses	аутобусима By buses	
2013						
4. квартал / 4 th quarter	232405	230153	28086	13159	188908	2252
2014						
1. квартал / 1 st quarter	214863	212603	24639	11544	176420	2260
2. квартал / 2 nd quarter	224696	222406	25630	12008	184768	2290
3. квартал / 3 rd quarter	190112	187732	19324	9256	159152	2380
4. квартал / 4 th quarter	235336	233059	27532	13519	192008	2277
2015						
1. квартал / 1 st quarter	216365	214198	22911	11883	179404	2167
2. квартал / 2 nd quarter	221186	218929	24014	12550	182365	2257
3. квартал / 3 rd quarter	199018	196716	20849	11363	164504	2302
4. квартал / 4 th quarter	233955	231629	27870	13179	190580	2326
1-4. квартал / 1 st -4 th quarter 2015						
1-4. квартал / 1 st -4 th quarter 2014	100,6	100,7	98,5	105,7	100,6	98,3

11.8. Превоз робе, по гранама саобраћаја Freight transport by modes of transport

	Превезена роба, хиљ. t / Goods transported, thous. t							Тонски километри, мил. / Tonne kilometers, mill.								
	укупно Total	копнени саобраћај Land transport				саобр. унутр. плов. пут. Inland water- way trans- port	вазду- шни Air tran- sport	укупно Total	копнени саобраћај Land transport				саобр. унутр. плов. пут. Inland water- way trans- port	вазду- шни Air tran- sport		
		свега All	желе- знички Railway transport	друм- ски Road transport	цево- водни Pipeline transport				свега All	желе- знички Rail- way tran- sport	друм- ски Road trans- port	цево- водни Pipe- line tran- sport				
2013																
4. квартал / 4 th quarter	6902	6382	2977	1769	1636	520	0,48	2072	1877	848	717	312	194	0,55		
2014																
1. квартал / 1 st quarter	5968	5446	2634	1513	1299	521	0,55	1914	1708	749	699	260	205	0,63		
2. квартал / 2 nd quarter	5938	5411	2507	1633	1271	526	0,72	1846	1642	695	746	201	203	0,78		
3. квартал / 3 rd quarter	6126	5629	2682	1896	1051	496	0,70	1862	1686	733	794	159	175	0,82		
4. квартал / 4 th quarter	6678	6210	3003	1802	1405	467	0,81	1992	1816	812	720	284	175	1,04		
2015																
1. квартал / 1 st quarter	6328	6053	2706	1992	1355	274	0,88	2088	1866	787	796	283	221	1,06		
2. квартал / 2 nd quarter	6592	6169	3077	1998	1094	422	0,89	2063	1810	839	804	167	252	1,07		
3. квартал / 3 rd quarter	6566	6208	2964	1942	1302	357	0,87	1955	1757	786	794	177	197	1,02		
4. квартал / 4 th quarter	6848	6457	3012	1904	1541	390	1,12	2056	1867	786	786	295	188	1,45		
1-4. квартал / 1 st -4 th quarter 2015	106,6	109,7	108,6	114,5	105,3	71,8	135,3	107,2	106,6	107,0	107,5	102,0	113,2	140,7		
1-4. квартал / 1 st -4 th quarter 2014																

11.9. Градски и друмски саобраћај по регионима Urban and road transport by regions

хиљаде / thousand

	Градски саобраћај Urban transport	Друмски саобраћај / Road transport				
	превезени путници, хиљ. / Passengers transported, thous.	превезени путници, хиљ. / Passengers transported, thous.	путнички километри, мил. Passenger kilometers, mill.	превезена роба, хиљ. t / Goods transported, thous. t	тонски километри, мил. / Tonne kilometers, mill.	
Република Србија / Republic of Serbia						
2013						
4. квартал / 4 th quarter		229629	16329	1169	1769	718
2014						
1. квартал / 1 st quarter		212603	15546	1023	1513	699
2. квартал / 2 nd quarter		222406	15294	1027	1633	746
3. квартал / 3 rd quarter		187732	14687	1108	1896	794
4. квартал / 4 th quarter		233059	15881	1065	1802	720
2015						
1. квартал / 1 st quarter		214198	14522	1072	1992	796
2. квартал / 2 nd quarter		218929	14642	1144	1998	804
3. квартал / 3 rd quarter		196716	13539	1206	1942	794
4. квартал / 4 th quarter		231629	14775	1191	1904	786
Београдски регион / Beogradski region						
2015. 4. квартал / 4 th quarter		179838	1170	229	626	360
Регион Војводине / Region Vojvodine						
2015. 4. квартал / 4 th quarter		29797	6274	336	456	192
Регион Шумадије и Западне Србије Region Šumadije i Zapadne Srbije						
2015. 4. квартал / 4 th quarter		8720	2664	298	572	153
Регион Јужне и Источне Србије Region Južne i Istočne Srbije						
2015. 4. квартал / 4 th quarter		13274	4667	328	250	81
Регион Косово и Метохија Region Kosovo i Metohija						
2015. 4. квартал / 4 th quarter	

11.10. Услуге у ваздушном саобраћају Services in air transport

хиљаде / thousand

	Обим промета путника / Volume of passenger transport							
	укупно Total	унутрашњи – отпутовали Domestic. Departed	међународни / International			од тога: страним авионима of which: By international airlines		
			свега All	отпутовали Departed	приспели Arrived	свега All	отпутовали Departed	приспели Arrived
2013								
4. квартал / 4 th quarter	814	0	814	406	408	500	250	250
2014								
1. квартал / 1 st quarter	785	0	785	400	385	416	212	204
2. квартал / 2 nd quarter	1204	0	1204	601	603	606	301	305
3. квартал / 3 rd quarter	1601	0	1601	800	801	761	382	379
4. квартал / 4 th quarter	1070	0	1070	530	540	526	260	266
2015								
1. квартал / 1 st quarter	889	0	889	449	440	426	215	211
2. квартал / 2 nd quarter	1251	0	1251	626	625	568	282	286
3. квартал / 3 rd quarter	1650	0	1650	826	824	718	362	356
4. квартал / 4 th quarter	1023	0	1023	506	517	500	248	252
1-4. квартал / 1 st -4 th quarter 2015	103,3	0	103,3	103,3	103,3	95,8	95,8	95,8
1-4. квартал / 1 st -4 th quarter 2014								

11.11. Претовар терета Cargo handling

хиљаде / thousand

	2013	2014				2015				1-4. квартал 1 st -4 th quarter 2015	
		4. квартал 4 th quarter	1. квартал 1 st quarter	2. квартал 2 nd quarter	3. квартал 3 rd quarter	4. квартал 4 th quarter	1. квартал 1 st quarter	2. квартал 2 nd quarter	3. квартал 3 rd quarter	4. квартал 4 th quarter	
	Претоварене тоне	1345	1036	1117	995	1797	1672	2084	1523	1587	
Тона операције. t	1737	1399	1679	1508	2200	1939	2604	2178	2141	120,2	Tonnes of operation. t
Од тога:											Of which:
Механизацијом	1735	1390	1670	1504	2200	1874	2556	2162	2125	118,6	by mechanical equipment

11.12. Услуге у робном саобраћају Services in goods transport

хиљ. тона / thous. tonnes

	2013	2014				2015				1-4. квартал 1 st -4 th quarter 2015	
		4. квартал 4 th quarter	1. квартал 1 st quarter	2. квартал 2 nd quarter	3. квартал 3 rd quarter	4. квартал 4 th quarter	1. квартал 1 st quarter	2. квартал 2 nd quarter	3. квартал 3 rd quarter	4. квартал 4 th quarter	
	Железнички саобраћај										
Обим промета	2063	1795	1811	1998	2177	1844	2249	2273	2215	110,3	Traffic volume
Унутрашњи	852	784	795	888	971	715	1055	1045	1064	112,8	Inland traffic
Извоз	618	524	538	605	613	537	587	512	555	96,1	Exports
Увоз	593	487	478	505	593	592	607	716	596	121,7	Imports
Транзит	914	839	696	720	826	862	828	691	797	103,1	Transit
Саобраћај унутрашњим пловним путевима											Inland waterway transport
Обим промета	1764	1430	1388	1311	1837	1501	1584	1366	1367	97,5	Traffic volume
Унутрашњи	335	335	342	327	300	61	198	198	229	52,6	Inland traffic
Извоз	943	552	553	351	834	558	674	403	303	84,6	Exports
Увоз	486	543	493	633	703	882	712	765	835	134,7	Imports
Транзит	1048	812	661	1130	1020	1009	1465	944	782	109,8	Transit
Цевоводни транспорт											Pipeline transport
Обим промета	1589	1255	1247	1031	1357	1297	1068	1289	1483	105,1	Traffic volume
Унутрашњи	551	689	543	495	620	545	475	480	474	84,1	Inland traffic
Извоз	-	-	-	-	-	-	-	-	-	-	Exports
Увоз	675	566	703	536	737	752	593	809	1009	124,4	Imports
Транзит	15	44	25	20	48	58	26	13	59	113,9	Transit

11.13. Улаз/излаз друмских моторних возила у Републику Србију Road motor vehicles entered/left the Republic of Serbia

	Путничка возила ¹⁾ / Passenger vehicles ¹⁾						Теретна возила ¹⁾ / Freight vehicles ¹⁾		
	путнички аутомобили Passenger cars		аутобуси Buses		мотоцикли Motorcycles		извоз Exports	увоз Imports	транзит Transit
	улаз Entry	излаз Exit	улаз Entry	излаз Exit	улаз Entry	излаз Exit			
2013									
4. квартал / 4 th quarter	1309919	1188256	31746	29986	331	253	133874	89724	105113
2014									
1. квартал / 1 st quarter	1071879	1122076	27300	26113	105	99	132846	80810	103752
2. квартал / 2 nd quarter	1342818	1355594	34613	33685	1438	1455	157825	93583	114023
3. квартал / 3 rd quarter	2422204	2240245	45381	43166	3122	3448	168718	94270	109908
4. квартал / 4 th quarter	1342758	1300460	30878	29158	460	512	154509	95546	110821
2015									
1. квартал / 1 st quarter	1168127	1183642	26944	25776	51	54
2. квартал / 2 nd quarter	1483354	1496861	37685	37283	2431	2724
3. квартал / 3 rd quarter	2558807	2422275	46953	45686	5112	5108
4. квартал / 4 th quarter	1493158	1403220	34200	34854	921	871
1-4. квартал / 1 st -4 th quarter 2015	108,5	108,1	105,5	108,7	166,1	158,8
1-4. квартал / 1 st -4 th quarter 2014									

¹⁾ Подаци о међународном промету у друмском саобраћају преузети су од Управе царина. / Data on international traffic in road transport were taken over from the Customs Administration.

11.14. Поштанске активности и телекомуникације Post activities and telecommunications

	Поштанске активности Post activities				Телекомуникације / Telecommunications					
	писмо-носне пошиљке, мил. Letter mail. millions	пакети, хилџ. Parcels. thous.	експрес пошиљке, хилџ. ком. Post express. thous.	услуге платног промета, хилџ. ком. Payment operations. thous. unit	фиксна мрежа – минути, мил. Fixed telephone network-minutes. millions			мобилна мрежа Mobile telephone network		
					свега All	унутра- шњи Inland traffic	међу- народни inter- national	полазни позиви, мин. мил. outgoing mobile minutes. mill.	послате кратке поруке, мил. number of SMS. mill.	послате мултимеди- јалне поруке, хилџ. number of MMS. thous.
2013										
4. квартал / 4 th quarter	85	128	1503	36042	2026	1861	165	4148	2756	5720
2014										
1. квартал / 1 st quarter	83	91	1388	35260	1941	1775	166	3893	2751	5552
2. квартал / 2 nd quarter	71	87	1335	34893	1872	1693	179	4123	2638	5497
3. квартал / 3 rd quarter	67	97	1072	34706	1755	1586	169	3828	2418	4639
4. квартал / 4 th quarter	76	111	1593	35660	1856	1706	150	4054	2544	4602
2015										
1. квартал / 1 st quarter	71	93	1540	35213	1721	1594	127	3921	2388	4292
2. квартал / 2 nd quarter	73	91	1562	36578	1581	1458	123	4082	2205	4001
3. квартал / 3 rd quarter	69	89	1575	36110	1485	1359	126	4003	2154	3734
4. квартал / 4 th quarter	74	112	1846	36631	1602	1491	111	4135	2089	3277
1-4. квартал / 1 st -4 th quarter 2015	96,6	99,7	114,7	102,9	86,1	87,3	73,3	101,6	85,4	75,4
1-4. квартал / 1 st -4 th quarter 2014										

12. ПОЉОПРИВРЕДА И ШУМАРСТВО

AGRICULTURE AND FORESTRY

Клање стоке у кланицама

У кланицама регистрованим на територији Републике Србије, у децембру 2015, у поређењу са претходним месецом, заклано је више говеда (за 3,1%), свиња (23,7%), оваца (51,8%) и живине (22,6%). Увећана је укупна нето маса говеда (за 1,6%), свиња (15,4%), оваца (27,0%) и живине (16,4%).

Према истим подацима, у односу на децембар 2014, више је заклано свиња (1,0%) а мање је заклано говеда (2,8%), оваца (12,0%) и живине (2,2%). У односу на исти период, већа је нето маса код свиња (за 1,6%), док је мања нето маса говеда (1,4%), оваца (8,8%) и живине (5,3%).

Livestock slaughter at slaughterhouses

At slaughterhouses registered in the territory of the Republic of Serbia, when December 2015 is compared to the previous month, the number of slaughtered cattle increased by 3.1%, pigs – by 23.7%, sheep – by 51.8% and poultry – by 22.6%. The total net/carcass weight for cattle increased by 1.6%, pigs – by 15.4%, sheep by 27.0% and poultry – by 16.4%.

According to the same data, in relation to December 2014 the number of slaughtered pigs increased by 1.0%, while the number of slaughtered cattle decreased by 2.8%, sheep – by 12.0% and poultry – by 2.2%. Related to the same period, the total net/carcass weight increased for pigs by 1.6%, while the net/carcass weight of slaughtered cattle decreased by 1.4%, sheep – by 8.8% and poultry – by 5.3%.

Укупна нето маса стоке заклане у кланицама по врстама стоке, Република Србија
децембар 2014 – децембар 2015.
*Total net weight of livestock slaughtered in slaughterhouses – by species, Republic of Serbia
December 2014 – December 2015*

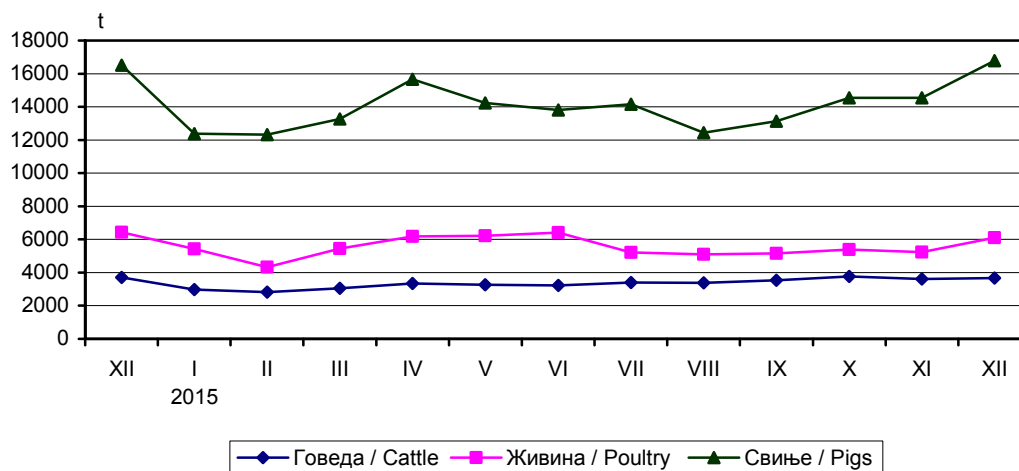

12.1. Клање стоке у кланицама Slaughter of livestock in slaughterhouses

	Говеда / Cattle		Свиње / Pigs		Овце / Sheep		Живина / Poultry	
	број Number	нето маса, t Net weight, t	број Number	нето маса, t Net weight, t	број Number	нето маса, t Net weight, t	број Number	нето маса, t Net weight, t
Република Србија Republic of Serbia								
2014								
XII	15104	3715	235934	16516	8873	160	3669645	6437
2015								
I	12300	2983	175570	12384	5574	98	3204394	5434
II	11685	2815	163446	12318	2549	46	2543329	4322
III	12920	3055	165295	13277	4813	80	3163136	5456
IV	13945	3332	214704	15655	18575	299	3752603	6181
V	12958	3271	184445	14230	6566	116	3695363	6224
VI	12997	3225	175730	13800	3995	75	3751094	6415
VII	13509	3398	179361	14151	3719	67	3230829	5217
VIII	13405	3373	163520	12430	3536	69	3230117	5099
IX	14375	3527	171880	13138	3541	68	3051417	5163
X	14791	3760	192751	14540	4479	87	3201951	5393
XI	14237	3605	192695	14539	5144	115	2926668	5237
XII	14681	3664	238347	16783	7811	146	3588142	6095
I-XII 2015								
I-XII 2014	107,1	108,6	109,2	111,1	98,2	100,0	106,4	107,4
Београдски регион Beogradski region								
2014								
XII	602	135	10637	711	413	5	384187	630
2015								
I	406	89	6869	441	512	6	306807	513
II	458	104	6948	474	436	6	294723	437
III	499	106	7417	537	374	5	182162	465
IV	524	116	10181	738	747	9	391133	596
V	619	137	9918	723	715	8	395200	566
VI	573	128	7364	597	26	1	382552	563
VII	514	119	8862	619	262	4	327670	459
VIII	499	110	7374	470	383	6	316755	441
IX	514	106	8796	623	155	2	321630	454
X	535	124	7233	503	519	7	348022	459
XI	547	132	8473	570	318	5	419130	549
XII	587	141	9987	737	932	14	384125	505
I-XII 2015								
I-XII 2014	117,2	113,9	61,1	59,9	163,8	169,8	118,1	123,5
Регион Војводине Region Vojvodine								
2014								
XII	6311	1565	150978	10858	2225	43	2070442	3699
2015								
I	5339	1279	107215	7941	1620	30	1847624	3154
II	4658	1123	93689	7454	543	12	1567910	2742
III	4743	1133	99799	8403	1414	28	2034715	3407
IV	5306	1311	132525	9871	6218	110	2177395	3663
V	4922	1268	118209	9194	1074	21	2196344	3821
VI	4904	1212	111899	8728	908	20	2320281	3997
VII	4914	1142	111553	8907	770	13	2012074	3211
VIII	4879	1253	100052	7563	840	18	2062797	3230
IX	5327	1304	108649	8339	941	20	1934546	3343
X	5501	1415	115196	8745	1181	24	2030898	3443
XI	5057	1258	115123	8753	1312	24	1653892	2992
XII	5285	1229	139703	10070	1356	26	2247325	3793
I-XII 2015								
I-XII 2014	94,4	95,3	110,8	112,7	100,0	103,9	103,8	103,5

12.1. Клање стоке у кланицама (наставак)
Slaughter of livestock in slaughterhouses (continued)

	Говеда / Cattle		Свиње / Pigs		Овце / Sheep		Живина / Poultry	
	број Number	нето маса, t Net weight, t	број Number	нето маса, t Net weight, t	број Number	нето маса, t Net weight, t	број Number	нето маса, t Net weight, t
Регион Шумадије и Западне Србије <i>Region Šumadije i Zapadne Srbije</i>								
2014								
XII	6169	1440	47370	2995	5814	105	1107842	1919
2015								
I	4901	1171	41018	2600	3099	56	958098	1599
II	4869	1129	44062	2907	1401	24	599096	980
III	5729	1309	37410	2715	2562	40	831770	1369
IV	6174	1367	45785	3149	8863	134	1048532	1658
V	5309	1288	34996	2723	3554	69	974637	1589
VI	5567	1359	36683	2892	2598	47	910986	1592
VII	5936	1550	38327	2982	2302	43	742395	1274
VIII	5692	1391	35867	2809	1981	38	717358	1198
IX	6339	1533	35641	2699	1939	35	657506	1112
X	6449	1603	44901	3419	2454	49	671593	1199
XI	6412	1621	45860	3371	3278	80	732320	1451
XII	6575	1674	60209	3911	5257	101	804577	1492
<u>I–XII 2015</u>								
I–XII 2014	118,6	123,5	121,2	124,8	96,3	96,4	103,6	105,7
Регион Јужне и Источне Србије <i>Region Južne i Istočne Srbije</i>								
2014								
XII	2022	576	26949	1952	421	8	107174	189
2015								
I	1654	444	20468	1403	343	6	91865	168
II	1700	459	18747	1484	169	4	81600	162
III	1949	507	20669	1623	463	7	114489	215
IV	1941	538	26213	1898	2747	46	135543	264
V	2108	578	21322	1591	1223	18	129182	249
VI	1953	526	19784	1583	463	8	137275	263
VII	2145	587	20619	1644	385	7	148690	274
VIII	2335	619	20227	1589	332	7	133207	231
IX	2195	584	18794	1478	506	11	137735	254
X	2306	618	25421	1872	325	7	151438	292
XI	2221	595	23239	1846	236	6	121326	245
XII	2234	620	28448	2065	266	6	152115	305
<u>I–XII 2015</u>								
I–XII 2014	111,3	107,7	113,0	114,6	80,1	88,1	150,6	165,7
Регион Косово и Метохија <i>Region Kosovo i Metohija</i>								

ШУМАРСТВО**FORESTRY**

Обим радова на производњи дрвних сортимената у Републици Србији у децембру 2015 године, у односу на просек радова у 2014. години, већи је за 0,5%. Према подацима о производњи дрвних сортимената за децембар 2015 године, у односу на децембар 2014 године, производња је већа за 39,2 %.

Производња дрвних сортимената у децембру 2015 године износила је 165 224 м³ у Републици Србији, у Београдском региону 2 898 м³, у Региону Војводине 44 277 м³, у Региону Шумадије и Западне Србије 62 008 м³, а у Региону Јужне и Источне Србије 56 041 м³. У Републици Србији, у децембру 2015 године продато је 186 802 м³ запремине дрвета из државних шума.

The volume of forest assortments production in the Republic of Serbia in December 2015 increased by 0.5% in relation to the 2014 average. The data on forest assortments output for December 2015 related to those for December 2014 indicate that the production increased by 39.2%.

The forest assortments output in the Republic of Serbia in December 2015 amounted to 165 224 м³; in Beogradski region – 2 898 м³, in Region Vojvodine – 44 277 м³, in Region Šumadije i Zapadne Srbije – 62 008 м³, and in Region Južne i Istočne Srbije – 56 041 м³. In the Republic of Serbia, in December 2015 the volume of 186 802 м³ of wood stock from the forests in state ownership was sold.

Шумарство – индекси физичког обима
Forestry – physical volume indices

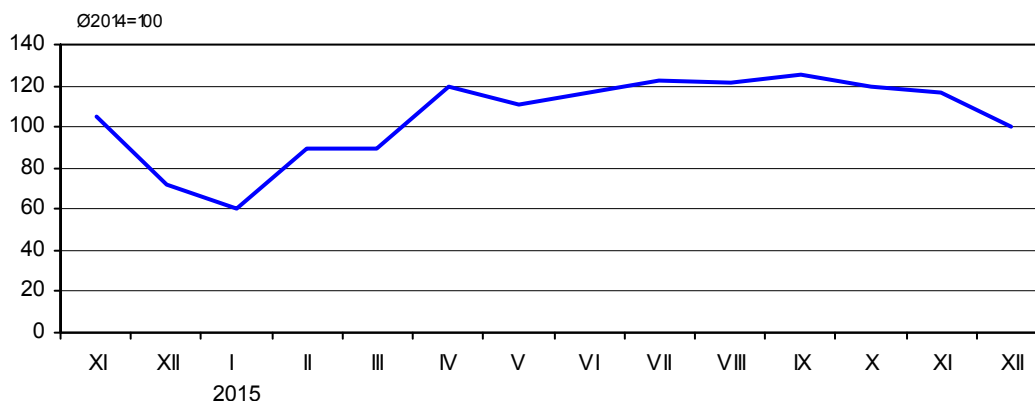

12.3. Производња и продаја шумских сортимената (I део)

Forest assortments production and sales (Part I)

	Произведени сортименти, м ³ / Produced assortments, m ³									
	Република Србија / Republic of Serbia						Трупци за резање / Saw-logs for cutting			
	укупно <i>Total</i>	Београдски регион <i>Beogradski region</i>	Регион Војводине <i>Region Vojvodine</i>	Регион Шумадије и Западне Србије <i>Region Šumadije i Zapadne Srbije</i>	Регион Јужне и Источне Србије <i>Region Južne i Istočne Srbije</i>	Регион Косово и Метохија <i>Region Kosovo i Metohija</i>	храста <i>Oak</i>	букве <i>Beech</i>	четинара <i>Conifers</i>	осталих лишћара <i>Other broadleaved</i>
2014										
XII	126 310	4 246	38 105	46 621	37 338	...	500	14 682	8 685	11 862
2015										
I	84 551	1 817	34 798	28 005	19 931	...	5 650	15 097	1 861	8 437
II	132 435	4 461	39 020	51 122	37 832	...	5 252	27 772	3 750	8 691
III	148 920	7 030	49 802	55 715	36 373	...	1 937	22 068	6 674	10 411
IV	191 513	7 619	44 886	82 204	56 804	...	1 777	35 877	11 358	12 531
V	183 738	5 430	45 490	84 020	48 798	...	1 140	25 357	15 686	13 944
VI	198 257	6 889	62 238	76 126	53 004	...	1 295	20 118	16 288	17 041
VII	208 478	11 003	60 352	69 978	67 145	...	1 845	19 481	14 038	19 147
VIII	211 829	9 035	53 565	80 120	69 109	...	1 241	19 790	14 582	17 378
IX	215 190	8 663	55 081	80 370	71 076	...	1 326	23 579	13 048	17 613
X	201 279	7 415	54 653	79 307	59 904	...	2 036	26 747	10 514	15 792
XI	194 350	7 937	53 544	71 832	61 037	...	2 244	27 639	9 610	14 882
XII	165 224	2 898	44 277	62 008	56 041	...	2 037	23 780	8 996	10 714
I-XII 2015	107,7	118,1	106,8	100,9	117,9	...	105,3	108,9	96,2	99,3
I-XII 2014										

12.3. Производња и продаја шумских сортимената (II део)

Forest assortments production and sales (Part II)

	Произведени сортименти, м ³ / Produced assortments, m ³					Продаја сортимената, м ³ <i>Sale of assortments, m³</i>
	трупци за фурнир и љуштење <i>Sawlogs for veneer and peeling</i>	рудничко дрво <i>Pitprops</i>	целулозно дрво <i>Woodpulp</i>	огревно дрво <i>Fuelwood</i>	остало дрво <i>Other wood</i>	
2014						
XII	8 433	2 953	4 755	71 355	3 085	117 937
2015						
I	11 700	939	1 921	36 618	2 328	55 100
II	14 905	1 451	3 921	62 781	3 912	88 881
III	14 546	2 800	3 571	82 396	4 517	107 569
IV	16 333	3 666	6 476	95 600	7 895	168 307
V	19 762	3 617	6 051	91 230	6 951	185 887
VI	23 699	3 824	7 773	100 086	8 133	221 966
VII	26 320	3 023	7 822	108 558	8 244	248 678
VIII	23 843	2 256	9 257	115 377	8 105	233 792
IX	21 810	3 101	10 139	114 825	9 749	240 068
X	19 793	2 629	10 915	106 607	6 246	204 743
XI	17 091	3 569	9 197	101 403	8 715	195 807
XII	13 442	2 854	7 678	88 495	7 228	186 802
I-XII 2015	118,8	99,9	119,9	102,8	122,3	108,7
I-XII 2014						

13. НОВЧАНА СРЕДСТВА

FUNDS

Прикупљање и обраду података монетарне статистике обавља Народна банка Србије (НБС). Монетарна статистика обухвата билансе Народне банке Србије и осталих депозитних институција и консолидовани биланс укупног банкарског сектора. Основне функције Народне банке Србије јесу утврђивање и спровођење монетарне политике, вођење политике курса динара, чување девизних резерви и управљање њима, издавање новчаница и кованог новца и старање о функционисању платног промета и финансијског система. На основу утврђених циљева економске политике и кључних макроекономских индикатора Народна банка Србије самостално утврђује пројекције раста монетарних и кредитних агрегата и доноси мере монетарне и кредитне политике које ће бити предузете ради остваривања утврђених циљева.

Поред монетарне статистике, Народна банка Србије води и статистику платног биланса, за чију израду користи и податке Републичког завода за статистику.

Основни монетарни агрегати су: новчана маса, готов новац у оптицају, депозитни новац, примарни новац, динарски и девизни депозити и кредити. Стање монетарних агрегата приказује се на крају месеца, у милионима динара.

The National Bank of Serbia is responsible for Monetary Statistics data collection and processing. The Monetary Statistics comprises balance sheets of the National Bank of Serbia and other depository institutions and consolidated balance sheet of the total banking section. Basic functions of the National Bank of Serbia are establishing and conduction of monetary policy, managing the policy of RSD exchange rates, keeping of foreign currencies reserves and managing them, issuing of banknotes and coins and taking care about balance of payments and financial system's functioning. According to established goals of the economic policy and key macroeconomical indicators, the National Bank of Serbia establishes independently monetary and credit projections and makes measures of monetary and credit policy that will be undertaken for realization of the established goals.

Besides monetary policy, the National Bank of Serbia also conducts the Balance of Payments Statistics for which making it makes use of data from the Statistical Office of the Republic of Serbia.

Basic monetary aggregates are: money supply, cash circulation, deposits, reserve money, RSD and foreign currency deposits and credits. State of monetary aggregates is presented at the end of month, in millions of RSD.

Новчана маса M1, M2 и M3
Money supply M1, M2, M3

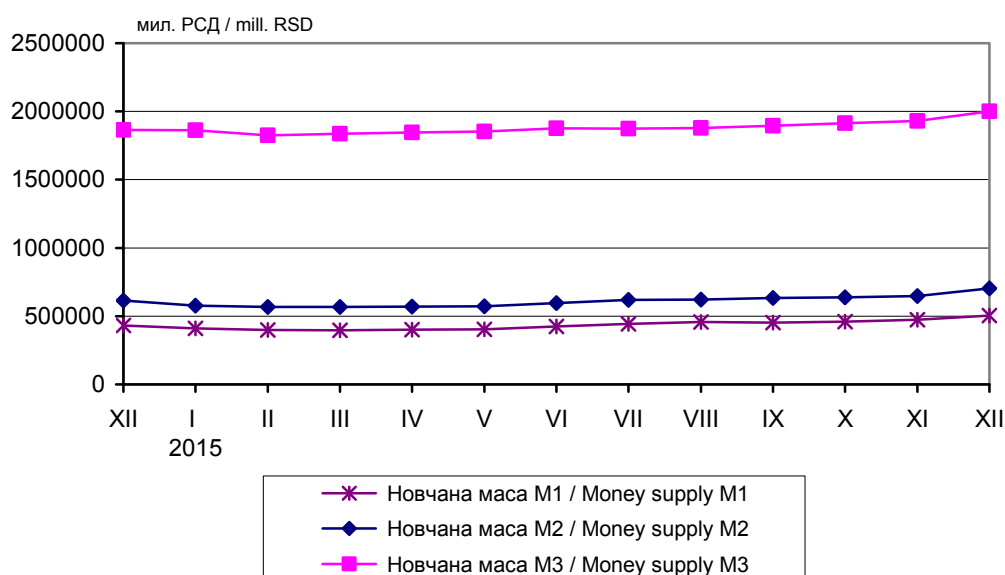

13.1. Основни монетарни агрегати, стање на крају периода
Basic monetary aggregates, state at the end of the period

млн. РСД / mill. RSD

	Готов новац у оптицају <i>Cash in circulation</i>	Депозитни новац <i>Deposits</i>	Новчана маса М1 <i>Money supply M1</i>	Новчана маса М2 <i>Money supply M2</i>	Новчана маса М3 <i>Money supply M3</i>	Девизне резерве НБС, мил. евра <i>Foreign exchange reserves of NBS in EUR mill.</i>	Девизне резерве банака, мил. евра <i>Foreign exchange reserves of banks in EUR mill.</i>
2013							
XII	122 440	265 826	388 265	547 566	1 716 882	11 189	913
2014							
I	112 044	246 086	358 130	508 278	1 679 955	11 126	825
II	114 558	242 350	356 908	506 623	1 678 047	10 832	757
III	111 020	247 819	358 839	516 381	1 691 354	10 428	801
IV	116 763	246 240	363 003	522 252	1 697 836	10 448	824
V	116 247	263 934	380 180	538 543	1 715 454	10 370	987
VI	114 843	285 064	399 907	555 259	1 740 244	10 125	1 024
VII	122 101	289 611	411 712	576 825	1 773 931	10 123	1 038
VIII	125 737	299 431	425 167	593 050	1 806 230	10 949	1 222
IX	123 483	292 561	416 044	587 121	1 818 444	10 878	1 221
X	122 881	284 458	407 339	592 705	1 818 983	10 714	1 261
XI	124 891	285 365	410 256	591 845	1 829 548	10 270	1 549
XII	130 469	300 656	431 125	614 533	1 864 741	9 907	1 734
2015							
I	120 659	288 981	409 640	576 426	1 861 996	10 049	1 555
II	118 865	280 149	399 014	567 927	1 825 078	10 313	1 586
III	114 367	282 099	396 466	567 767	1 835 421	10 515	1 654
IV	119 396	281 682	401 078	570 766	1 846 609	10 534	1 577
V	121 252	281 620	402 872	573 262	1 852 016	10 545	1 768
VI	118 956	306 096	425 052	595 302	1 876 116	10 293	1 684
VII	126 640	317 644	444 284	618 635	1 873 250	10 631	1 408
VIII	123 462	333 102	456 564	621 390	1 878 289	10 610	1 355
IX	125 673	328 115	453 788	632 396	1 893 795	10 511	1 483
X	127 386	332 042	459 428	637 528	1 913 163	10 674	1 404
XI	124 584	348 154	472 738	647 835	1 929 735	10 746	1 410
XII	139 818	364 734	504 552	702 626	1 999 655	10 378	1 435

Извор: Народна банка Србије. / Source: The National Bank of Serbia.

13.2. Депозити и кредити нефинансијског сектора код комерцијалних банака, стање на крају периода
Deposits and credits non-financial sector of commercial banks, state at the end of the period

млн. РСД / mill. RSD

	Депозити / Deposits			Кредити / Claims		
	укупно <i>Total</i>	динарски <i>Dinar</i>	девизни <i>Foreign</i>	укупно <i>Total</i>	динарски <i>Dinar</i>	девизни <i>Foreign</i>
2013						
XII	1 563 082	402 981	1 160 101	1 863 272	1 766 577	96 970
2014						
I	1 534 861	360 200	1 174 661	1 837 836	1 740 855	96 981
II	1 529 346	355 343	1 174 003	1 821 476	1 724 857	96 619
III	1 544 860	367 504	1 177 356	1 807 616	1 711 293	96 323
IV	1 545 912	368 983	1 176 929	1 803 932	1 707 674	96 258
V	1 561 194	383 653	1 177 541	1 799 359	1 702 723	96 636
VI	1 582 049	397 944	1 184 105	1 834 609	1 737 671	96 938
VII	1 611 155	415 074	1 196 081	1 860 458	1 762 939	97 519
VIII	1 637 786	425 165	1 212 621	1 873 138	1 776 742	96 396
IX	1 651 813	421 850	1 229 963	1 880 154	1 782 036	98 118
X	1 656 119	427 842	1 228 277	1 884 745	1 786 653	98 092
XI	1 658 814	420 550	1 238 264	1 894 421	1 796 559	97 862
XII	1 685 538	442 117	1 243 421	1 920 621	1 818 841	101 780
2015						
I	1 690 062	410 475	1 279 587	1 950 499	1 846 314	104 185
II	1 651 417	399 216	1 252 201	1 911 184	1 808 023	103 160
III	1 670 977	408 825	1 262 152	1 913 882	1 808 659	105 223
IV	1 676 942	406 813	1 270 129	1 900 445	1 797 012	103 437
V	1 686 494	408 912	1 277 582	1 886 835	1 792 714	94 124
VI	1 698 563	423 801	1 274 762	1 912 995	1 815 876	97 122
VII	1 696 493	441 798	1 254 695	1 910 887	1 821 116	89 771
VIII	1 701 103	464 833	1 236 270	1 915 300	1 821 455	93 845
IX	1 712 910	471 999	1 240 911	1 923 759	1 827 297	96 462
X	1 732 675	476 497	1 256 178	1 925 135	1 831 473	93 662
XI	1 747 278	487 314	1 259 964	1 934 915	1 841 613	93 302
XII	1 798 618	529 453	1 269 165	1 977 062	1 879 022	98 040

Извор: Народна банка Србије. / Source: The National Bank of Serbia.

МЕТОДОЛОШКА ОБЈАШЊЕЊА / METHODOLOGICAL EXPLANATIONS

БРУТО ДОМАЋИ ПРОИЗВОД

Бруто домаћи производ (БДП) према производном приступу представља суму бруто додатих вредности (БДВ) свих области економије, увећану за нето порезе на производе. Обрачун БДВ изведен је за ниво области и сектора Класификације делатности (2010).

Бруто домаћи производ према расходном приступу представља суму издатака за финалну потрошњу домаћинства, непрофитних институција које пружају услуге домаћинствима (НПИД) и државе, бруто инвестиција у основне фондове, нето стицања драгоцености, промене у вредности залиха и вредности нето извоза робе и услуга. Обрачуни су изведени на следећим нивоима: за издатке за финалну потрошњу домаћинства на троцифарском нивоу Класификације личне потрошње по намени (COICOP), за резиденте у иностранству и нерезиденте на територији Републике Србије; за издатке за финалну потрошњу НПИД на нивоу укупног агрегата; за издатке за финалну потрошњу државе делимично према Класификацији функција државе (COFOG), са поделом на индивидуалну и колективну потрошњу; за бруто инвестиције у основне фондове по техничкој структури основних фондова и за извоз и увоз појединачно за робу и услуге. Промене у залихама и промене у драгоценостима добијене су као резидуал (овај агрегат може садржати статистичку разлику).

За обрачуна у сталним ценама примењује се метод обрачуна у ценама претходне године, који подразумева да се за сваку годину као базна узима њена претходна година. На тај начин узимају се у обзир све структурне промене у релативним ценама до којих је дошло између две узастопне године у једној економији. Пондери су одређени учешћем БДВ сваке области Класификације делатности, односно агрегата употребе, у БДП.

Серије вредности обрачунатих у ценама претходне године не могу се користити за израчунавање стопа реалног раста, јер године нису упоредиве (свака година вреднована је ценама претходне године). Да би се добила серија упоредивих података, примењује се метода уланчавања, којом се индикатори у форми индекса повезују и свде на референтну годину. Избор референтне године не утиче на промене стопа раста, јер оне остају увек исте, без обзира на то која година је изабрана за референтну.

GROSS DOMESTIC PRODUCT

Gross domestic product (GDP) measured from production side is the total of gross value added (GVA) of all economic activities plus net taxes on products. The GVA calculation is carried out for the level of divisions and sections of the Classification of Activities (2010).

The expenditure-based GDP comprises final consumption expenditure by households, non-profit institutions serving households (NPISH) and government, gross fixed capital formation, acquisitions less disposals of valuables, changes in inventories and net exports of goods and services.

Calculations are carried out at the following levels: for Household final consumption expenditure at the three-digit level of the Classification of Individual Consumption According to Purpose (COICOP), residents in the rest of the world and non-residents on the Serbian territory; for NPISH final consumption expenditure - total; for Government final consumption expenditure partly according to the Classification of the Functions of the Government (COFOG) – individual and collective government consumption; for Gross fixed capital formation by technical structure; for Exports and imports – distinction in goods and services are made. Changes in inventories and Acquisitions less disposals of valuables have been calculated as a residual (this residual may contain a statistical discrepancy).

Constant price estimates are calculated at prices of the previous year. The GDP calculation at previous year prices means that previous year is taken as a base year. In that way, the structural changes in relative prices that occurred between two consecutive years in an economy are taken into account. The weights are defined as the share of GVA of each division, or expenditure component, in GDP.

Time series calculated at previous year prices could not be used for real growth rate calculations since data are not comparable (each year is valued at previous year prices). To obtain comparable time series, method of chain-linking is applied, where indicators in the form of indices are chain-linked and settled to the selected reference year. The choice of the reference year does not affect the growth rate changes, as they always remain the same, regardless of which year is chosen as reference.

Квартални обрачуни у текућим и сталним ценама изведени су дезагрегацијом расположивих годишњих података на кварталне и екстраполацијом кварталних вредности текуће године, коришћењем одговарајућих индикатора. За усаглашавање кварталних и годишњих обрачуна, према препоруци Евростата, користи се програм ECOTRIM, верзија 1.01.

Десезонирање је процес декомпозиције временских серија, којим се отклања утицај сезонских флукуација на њихово кретање. Према препоруци Евростата, у националним рачунима користи се програм DEMETRA, процедура TRAMO/SEATS, индиректна метода.

Обрачуни за прва три квартала референтне године подложни су ревизијама до момента објављивања четвртог квартала. Резултати кварталног бруто домаћег производа публикују се најкасније 60 дана по истеку референтног квартала.

Методолошке основе свих обрачуна усклађене су са прописаним стандардима датим у приручницима Међународног монетарног фонда и Евростата, односно са принципима Система националних рачуна (SNA 2008) и Европског система рачуна (ESA 2010).

ЦЕНЕ

Цене најважнијих производа и услуга прикупљају се у месечној периодици, по видовима промета, од изабраних производних и прометних организација и пољопривредних газдинстава. На основу прикупљених података и одговарајућих пондера израчунавају се просечне цене и индекси цена за Републику Србију.

1. Просечне цене

Цене произвођача производа пољопривреде и рибарства обухватају откупне и продајне цене.

Откупне цене су цене по којима овлашћена привредна друштва и друге организације откупљују пољопривредне производе од индивидуалних пољопривредних произвођача и оне не садрже стимулативне премије.

Продајне цене су цене по којима привредна друштва и друге организације у области пољопривреде на домаћем тржишту продају производе из сопствене производње – франко утоварено у месту продајца.

Quarterly calculations at current and constant prices were performed as disaggregation of available annual to quarterly data and extrapolation of the current year quarterly values, using appropriate indicators. According to the Eurostat recommendations, for reconciliation of quarterly and annual calculations software ECOTRIM, version 1.01 is used.

Seasonal adjustment is a process of time series decomposition, which removes seasonal effects on time series behavior. According to the Eurostat recommendations, in the national accounts software DEMETRA, procedure TRAMO/SEATS, indirect method are used.

Data for the first three quarters of the current year may be revised until the data for the fourth quarter are published. The data on the calculation of the quarterly gross domestic product are published within 60 days after the end of the referential quarter.

Methodological backgrounds of all calculations are harmonised according to the internationally accepted standards, presented in the IMF and EUROSTAT manuals and in the System of National Accounts 2008 (SNA2008) and the European System of Accounts 2010 (ESA2010).

PRICES

Price statistics collects on a monthly basis the prices of the most important products and services by turnover aspects, from the selected producers and trade organizations and agricultural holdings. On the basis of collected data and respective weights, the average prices and price indices for the Republic of Serbia are calculated.

1. Average prices

Producer prices of agricultural and fishing products comprise purchase and sale prices.

Purchase prices are prices according to which authorized commercial enterprises and other organizations buy agri-cultural products from private holdings and they do not contain incentive premiums.

Purchase prices are the prices that agricultural enterprises and organizations apply in selling the products of own production range in domestic market, based f.o.b. seller.

Цене произвођача производа пољопривреде и рибарства обрачунавају се за око 140 производа, на основу података о продаји пољопривредних производа од стране привредних друштава и других организација, као и података о откупу пољопривредних производа од индивидуалних пољопривредних произвођача. Кад је реч о откупним и продајним ценама, подаци се прате од 1956. године, односно од 1959. године.

Месечне просечне цене (тј. откупне и продајне цене заједно) рачунају се на основу извештаја о целокупном откупу и целокупној продаји на велико из сопствене производње.

Цене произвођача индустријских производа представљају стварни износ новца који произвођач добија од купца, за јединицу мере тачно одређеног квалитета (типа) производа, реализованог на домаћем или иностраном тржишту.

Ове цене прикупљају се месечним извештајима које непосредно достављају изабрана привредна друштва за близу 1500 индустријских производа. Избор привредних друштава врши се на основу података о њиховом учешћу у укупној вредности индустријске производње.

Производи за праћење цена бирају се из сваке индустријске области, са највећом реализацијом на домаћем и иностраном тржишту, чије цене могу репрезентовати опште кретање цена у индустрији по областима и по намени производа.

Малопродајне цене јесу цене по којима се продаје роба, односно врше услуге, крајњем потрошачу. Садрже порез на промет за производе који подлежу опорезивању. Снимају се од 1952. године.

Податке о малопродајним ценама прикупљају статистичари у изабраним градовима који представљају веће тржишне центре у Републици Србији, а прикупљање података о ценама се врши на изабраним местима (трговинска радња, пијаца, занатска радња итд).

Подаци о малопродајним ценама пољопривредних производа прикупљају се у трговинској мрежи и на пијаци два пута месечно, а цене индустријских производа и услуга једном месечно. За пољопривредне производе прикупљају се најчешће, најниже и највише цене, а за индустријске производе продајне цене за онај квалитет производа који се највише продаје.

The producer prices of agricultural and fishing products are calculated for around 140 products on the basis of the data on agricultural products' sales by agricultural commercial enterprises and other organizations and the data on agricultural products' purchase from private holdings. The data on purchase prices have been monitored since 1956 and the data on selling prices since 1959.

Average monthly purchase and selling prices are calculated on the basis of reports on total purchase and total wholesale trade out of own production range.

Producer prices of manufactured goods present the actual amount of money that a producer receive from a buyer for the unit of measure of exactly determined quality (type) of a product, carried out on a domestic or on a foreign market.

These prices are collected by monthly surveys submitted directly by selected commercial enterprises for around 1500 manufactured items. The selection of commercial enterprises is made on the basis of data on their share in the total value of industrial production.

Products for monitoring of prices are selected from each industrial area, with the highest sale in the domestic and foreign market, whose prices may represent the general trend of prices in the industry by sectors and by products destination.

Retail prices are the prices at which goods are sold or services performed, the final consumer. They include turnover tax for the products that are subject to taxation. They have been surveyed since 1952.

Data on retail prices are collected by statisticians in selected towns, which present bigger market centers in the Republic of Serbia, and the data collection is carried out on the selected spots (trade shops, markets, craft shops, etc.)

The data on retail prices of agricultural products are collected in trade networks and at markets twice a month and the prices of manufactured goods and services once a month. Generally, for agricultural products the highest and the lowest prices are collected and for manufactured goods we record the selling prices for the most demanded product quality.

Месечне просечне цене у Републици Србији представљају пондерисану геометријску средину просечних месечних градских цена, где су пондерациони коефицијенти структура количина продатих производа у градовима.

Годишње просечне малопродајне цене за индустријске производе и за услуге представљају непондерисани просек цена за 12 месеци, док се за пољопривредне производе ове цене добијају пондерисањем месечних просечних цена подацима о промету на мало по месецима.

Цене угоститељских услуга су цене по којима потрошачи плаћају одређене количине јела и пића за време ручка, а цена преноћишта је цена коју гост плаћа за једно ноћење. Снимање цена угоститељских услуга спроводи се од 1956. године.

Цене угоститељских услуга статистичари прикупљају једном месечно у градовима који представљају веће тржишне и туристичке центре у Републици Србији. Цене се прикупљају у око 90 изабраних угоститељских објеката са највећим прометом.

2. Индекси цена

На основу просечних цена израчунавају се месечни, кумулативни и годишњи индекси:

- Цена произвођача производа пољопривреде и рибарства (цена за производе индивидуалних пољопривредних произвођача и цена за производе из производње привредних друштава), по листи која садржи око 100 производа из области ратарства, воћарства и виноградарства, сточарства, домаће прераде и рибарства.
- Цена произвођача индустријских производа, по листи која обухвата око 1500 производа из 29 области индустријске производње.
- Цена угоститељских услуга, по листи која садржи око 44 врсте угоститељских услуга подељених у 4 групе: храна, алкохолна пића, безалкохолна пића и преноћишта.
- Потрошачких цена, по листи која садржи око 700 производа и услуга подељених у 12 дивизија на основу COICOP-а.

Рачунање горе наведених врста индекса цена заснива се на:

а) ценама (текућим и базним) производа упоредивог квалитета у текућем и базном периоду;

Average monthly prices in the Republic of Serbia present the arithmetic weighted mean, and for the needs of Consumer Prices Index weighted geometric mean of average monthly prices in towns, while the weights coefficients stand for the structure of the sold products volumes in respective towns.

Average annual retail prices for manufactured goods and services present non-weighted prices average for 12 months and as agricultural products are concerned, these prices are obtained by weighting average monthly prices with the data on retail turnover by months.

Prices of catering services are the consumer prices applied for certain meals, i.e. food and beverages and the price of overnight stay is the price paid by a guest for one overnight stay. These prices have been surveyed since 1956.

Statisticians collect the prices of catering services once a month in towns that are big market and tourist centers of the Republic of Serbia. The survey of prices are collected in some 90 selected catering facilities with the biggest turnover.

2. Price indices

According to average prices, monthly, quarterly, cumulative and annual indices are calculated:

- Indices of producer prices of agricultural and fishing products (purchase prices for products of individual agricultural producers and selling prices for products from legal entities' production), regarding the list of around 100 products of crop farming, fruit growing and viticulture, livestock breeding, home processing and fishing.
- Indices of producer prices of manufactured goods according to the list that contains around 1500 products of 29 divisions of industrial production.
- Indices of prices of catering services according to the list containing about 44 kinds of catering services, divided into 4 groups: food, alcoholic drinks, non-alcoholic drinks and overnight stays.
- Consumer price index (by COICOP), according to the list containing about 700 products and services classified into 12 divisions by COICOP.

The calculation of the above stated types of price indices and consumer price index is based on:

а) Prices (current and base prices) of products of comparable quality in current and base period;

б) пондерационим факторима који представљају структуре вредности продатих, односно купљених производа и услуга (извршених) у појединим фазама промета;

в) репрезентативним листама производа и услуга за поједине врсте индекса са одређеним груписањем;

г) радним формулама

1) за упоредиве цене: 2) за неупоредиве цене:

$$I = \frac{\sum \frac{P_n}{P_o} \cdot W_o}{\sum W_o} \quad I = \frac{\sum i_{n-1} \frac{P_n}{P_{n-1}} \cdot W_o}{\sum W_o}$$

где је: цена у текућем месецу P_n ; у претходном месецу P_{n-1} , у базном периоду P_o ; индивидуални базни индекс у претходном месецу i_{n-1} и вредност продатих производа у базном периоду W_o .

За израчунавање индекса цена користе се пондери који представљају структуру вредности продатих (реализованих) производа и услуга за цене произвођача, односно вредности финалне потрошње домаћинства за потрошачке цене. За израчунавање индекса потрошачких цена, сваке године користе се нови пондери.

Методолошки материјали су доступни на сајту Републичког завода за статистику.

ЗАПОСЛЕНОСТ И ЗАРАДЕ

Запосленост

Извори података

Подаци о запосленима добијени су комбиновањем података Централног регистра обавезног социјалног осигурања (ЦРОСО) и Статистичког пословног регистра (СПР).

Дефиниције

Под појмом запослени подразумевају се лица која имају формално правни уговор о запослењу, односно заснован радни однос са послодавцем на одређено или неодређено време и лица која раде ван радног односа на основу уговора о делу или на основу уговора о обављању привремених и повремених послова, као и лица која обављају самосталне делатности или су оснивачи привредних друштава или предузетничких радњи; као и лица која обављају пољопривредне делатности а налазе се на евиденцији Централног регистра обавезног социјалног осигурања.

b) Weighted factors that present the value structures of sold, i.e. purchased products and services (rendered) in certain stages of turnover;

c) representative lists of products and services for some types of indices with certain grouping;

d) Working formulas

1) for comparable prices; 2) for non-comparable prices:

$$I = \frac{\sum \frac{P_n}{P_o} \cdot W_o}{\sum W_o} \quad I = \frac{\sum i_{n-1} \frac{P_n}{P_{n-1}} \cdot W_o}{\sum W_o}$$

where the price in the current month is P_n , in the previous month - P_{n-1} , in the base period - P_o , individual base index in the previous month i_{n-1} and the value of sold products in the base period is W_o .

For calculating price indices used are the weights that present the value structure of sold (realized) products and services for producer prices, i.e. the values of household final consumption for consumer prices. For calculating consumer price index (COICOP), new weights are used every year.

The methodological materials are available at the SORS website.

EMPLOYEES AND SALARIES (WAGES)

Employment

Data sources

The data on employed persons were obtained by combining the data of the Central Register of Social Contributions Payers (CRSCP) and the Statistical Business Register (SBR).

Definitions

The term "employed" includes persons that formally contracted employment with employer, as permanent or temporary employment, and persons that work on the basis of deed contract or contract on doing temporary or casual jobs. Also included are self-employed persons or proprietors of enterprises/companies or unincorporated enterprises; as well as persons engaged in agricultural activities and entered in the Central Register of Social Contributions Payers.

Незапослена лица

Подаци о броју незапослених лица преузети су од Националне службе за запошљавање и обухватају само лица која су регистрована код ове службе.

У групи „лица која траже запослење“ обухваћена су лица сходно члану 3. Закона о запошљавању и осигурању за случај незапослености, став први: „Лице које тражи запослење, у смислу овог закона, јесте незапослени, запослени који тражи промену запослења и друго лице које тражи запослење“.

У групи „незапослена лица“ обухваћена су лица сходно члану 2. Закона о запошљавању и осигурању за случај незапослености, став први: „Незапослени, у смислу овог закона, јесте лице од 15 година живота до испуњавања услова за пензију, односно до 65 година живота способно и одмах спремно да ради, које није засновало радни однос или на други начин остварило право на рад, а које се води на евиденцији незапослених и активно тражи запослење“.

У групи „први пут траже запослење“ обухваћена су лица која нису била у радном односу пре пријављивања Националној служби за запошљавање.

У групи „без квалификације“ обухваћени су приучени и неквалификовани радници и радници са нижим стручним образовањем.

У групи „прима новчану накнаду“ приказана су само она лица којима се на основу решења Републичког завода за тржиште рада и према важећим законским прописима исплаћује новчана накнада као незапосленим лицима.

У групи „брисани из евиденције Републичког завода за тржиште рада“ приказана су лица која су брисана из евиденције незапослених лица због тога што се у одређеном року нису јавила одговарајућој служби.

Зараде

Извори података

Подаци о просечним зарадама добијени су на основу Месечног статистичког истраживања о запосленима и о зарадама запослених (РАД-1) и на основу података Министарства финансија (Пореске управе).

Unemployed persons

The data on the number of unemployed are taken over from the National Employment Service and include only the unemployed persons registered with this Service.

The group “seeking employment” pursuant to Paragraph 1, Article 3, the Act on employment and insurance in cases of unemployment, item first: “the unemployed (jobless) person, the employed seeking new job or other person seeking employment”.

The group “unemployed (jobless) person” comprises, pursuant to Article 2, on the Act on employment and insurance in cases of unemployment, item first: The unemployed, in the sense of this law, is a person aged from 15 to 65, until the fulfillment of conditions for pension, that is able to work and ready to start working at once, that has not contracted employment or otherwise practiced the right to work and that is duly registered as unemployed and takes active steps to find job.

In the group “first-time seeking employment” we comprised the persons that have never been employed before having registered with the National Employment Service.

The group “non-qualified” comprises ad hoc trained and non-qualified workers and those with low educational and professional attainment.

The group “receive compensation (in cash)” includes only the persons that according to law and pursuant to the resolution by the National Employment Service are entitled to compensations as unemployed.

In the group “erased from the records of the National Employment Service” we included only the persons removed from the records of unemployed for the reasons of disobeying respective registration procedures.

Salaries (wages)

Data sources

Data on average salaries (wages) are obtained from Monthly statistical survey on employees and their salaries and wages (RAD-1), also including the data of the Ministry of Finance (Tax Administration).

Обухватност

Истраживањем (РАД-1) обухваћена су правна лица, као и њихове јединице у саставу, по организационо-територијалном принципу, док су подаци о зарадама запослених код предузетника преузети из евиденција Пореске управе.

Овим истраживањем не обухватају се запослени у Министарству одбране, Министарству унутрашњих послова, као ни запослени у представништвима наше земље у иностранству.

Дефиниције

Зараду, у смислу члана 105. Закона о раду, чини зарада која садржи порез и доприносе који се плаћају из зараде коју је запослени остварио за обављени рад и за време проведено на раду, затим увећана зарада, накнада зараде и друга примања (осим: накнаде трошкова за долазак на рад и одлазак са рада, за време проведено на службеном путу у земљи и у иностранству, отпремнине при одласку у пензију, солидарне помоћи, јубиларне награде, накнаде трошкова погребних услуга и накнаде штете због повреде на раду или професионалног обољења).

Зараду без пореза и доприноса (нето) чини зарада (брото) умањена за порезе и доприносе.

Индекс реалне просечне зараде представља однос између индекса номиналне просечне зараде и индекса потрошачких цена.

СТАНОВНИШТВО

Извори података

Подаци о рођенима и умрлима, као и закљученим браковима, прикупљају се од матичара, а подаци о разведеним браковима – од судова надлежних за развод брака.

Обухватност и дефиниције

Подаци о природном кретању становништва обухватају број рођених, умрлих и венчаних који је регистрован у матичној служби, док се податак о броју разведених бракова прикупља од стране надлежних судова.

За 2014. и 2015. годину приказани су први подаци, односно подаци по месту регистрације, и то по месецима.

Стопе наталитета, морталитета и природног прираштаја за 2014. и 2015. годину израчунате су на бази процене становништва за 2014. и 2015. годину.

Coverage

The survey RAD-1 includes all legal entities, as well as all their incorporating units of all sorts of ownership, by organizational – territorial principle, while data on salaries (wages) of entrepreneurs' employees are taken from the records of Tax Administration.

This Survey does not include employees in the Ministry of Defense, Ministry of Interior as well as employees in our branch offices abroad.

Definitions

Earning, in the sense of the Art. 105 of the Labor Act consists of earning that contains taxes and contributions paid out from earning that an employee has realized for work performed and for time spent at work, then increased earning, compensation of the earning and other receipts (except: compensation of costs for arrival and departure from work, for time spent on a business trip in the country and abroad, severance pay while going into retirement, compensation of burial services costs and compensation for damage due to injury at work or a professional disease).

Net salaries and wages are tax and contributions deducted (gross) salaries and wages.

Index of real average salaries and wages is the ratio between nominal average salaries and wages and consumer price index.

POPULATION

Data sources

Data on births, deaths and marriages are collected from registrars, and data on divorces from the courts of respective jurisdiction.

Coverage and definitions

Data on population changes include the number of births, deaths and marriages registered by registrars, while the number of divorces is collected by the courts of respective jurisdiction.

For 2014 and 2015 preliminary data are presented, or data according to the place of registration by months.

Birth rates, mortality rates and natural increase rates for the year 2014 and 2015 are calculated on the basis of population estimation for 2014 and 2015.

Методолошки материјали

Детаљнија објашњења о методологији примењеној у виталној статистици налазе се у „Упутству за попуњавање и достављање статистичких листића о рођењима, умирањима и о закљученим браковима“, као и у „Упутству за судије“.

ИНДУСТРИЈА

Извори података

Подаци се прикупљају путем месечног извештаја индустрије.

Обухватност

Извештајем индустрије обухваћена су привредна друштва која су према Класификацији делатности разврстана у област индустрије, као и јединице које се баве индустријском производњом а налазе се у саставу неиндустријских привредних друштава. Подацима није обухваћена војна производња.

По Класификацији делатности која се примењује од 1. јануара 2011. године, делатност индустрије чине сектори: В – Рударство, С – Прерађивачка индустрија, и D – Снабдевање електричном енергијом, гасом, паром и климатизација.

Од јануара 2011. године индустријска производња се прати на основу номенклатуре индустријских производа која је усклађена са Класификацијом делатности (2010), новог пондерационог система и повећаног обухвата економских субјеката.

Номенклатура

Производња се исказује према Номенклатури индустријских производа, коју чине индустријски производи и услуге разврстане по делатностима у којима су произведени.

Индекси

Основ за израчунавање индекса представљају номенклатура и пондерациони систем. Индекси физичког обима производње и залиха рачунају се на основу Класификације делатности и Номенклатуре производа. Залихе готових производа односе се на залихе крајем месеца. Пондери су добијени из статистичке документације (Национални рачуни и Годишњи извештај индустрије).

Methodological material

More detailed explanations on methodology applied in vital statistics can be found in the “Instructions for the filling and submitting of statistical questionnaires on births, deaths and marriages” as well as in the “Instructions for judges”.

INDUSTRY

Data sources

The data are collected by monthly industry reports.

Coverage

The industry survey includes commercial enterprises that according to the Classification of activities are classified into industry branch, as well as units dealing with industrial production and are integrated in non-industrial commercial enterprises. The military production is not covered by the survey.

In the Classification of activities applied since 1 January 2001, industry activities include the sections: C – Mining and quarrying, D – Manufacturing and E – Electricity, gas, steam supply and air conditioning.

Since January 2011, industrial production has been monitored according to the nomenclature of industrial products which is harmonized with the Classification of Activities (2010), new weights system and the increased coverage of economic subjects.

Nomenclature

Production is shown according to the Nomenclature of industrial products, which includes industrial products and services classified by activities where they are produced.

Indices

The basis for the calculation of indices is nomenclature and weights system. The physical volume indices of production and stocks are calculated on the basis of Classification of activities and Nomenclature of products. Stocks of manufactured goods relate to stocks at the end of the respective month. Weights are obtained from statistical documentation (National Accounts and Annual industry survey).

Под готовом производњом подразумева се произведена количина сваког производа или групе производа које је техничка контрола примила као исправне, без обзира да ли се тај производ у целини или делимично даље прерађује у привредном друштву у коме је произведен или се у целини као роба испоручује изван предузећа. Сезонске варијације индустријске производње нису елиминисане при израчунавању индекса.

ГРАЂЕВИНАРСТВО

Годишње и тромесечно истраживање

Извор података и обухват

Приказани подаци прикупљају се тромесечним извештајем грађевинарства којим су обухваћена правна и физичка лица која обављају грађевинске радове. Тромесечним извештајем грађевинарства не обухватају се сва правна и физичка лица.

Дефиниције

Вредност грађевинских радова обухвата сав уграђени грађевински материјал и утрошени рад. У вредност нису укључени трошкови набавке земљишта, пројектовања, надзора и ПДВ-а. Подаци о вредности изведених радова односе се на радове изведене у извештајном периоду на завршеним и незавршеним грађевинама.

Индекси вредности у сталним ценама добијени су дељењем индекса у текућим ценама одговарајућим индексима цена произвођача елемената и материјала за уграђивање у грађевинарству.

Бројем радника обухватају се и приказују сви радници који су радили на градилиштима, без обзира на квалификацију, врсту радног односа (уговор о раду, уговор о делу, изнајмљени радници итд.) и дужину рада на градилиштима.

Часови рада обухватају стварно одрађене часове радника ангажованих на градилиштима у редовном радном времену, као и у прековременим сатима итд.

Табеле у којима је приказана грађевинска делатност на територији Републике Србије представљају грађевинску делатност извођача који су изводили радове у Републици Србији. Табеле у којима је приказана грађевинска

Under the term final produce we anticipate the produced quantity of each product or group of products that are approved by technical control, disregarding if that produce wholly or partly is further processed in the commercial enterprise where it was produced or it is wholly further delivered. Seasonal adjustments of industrial production are not eliminated in calculating indices.

CONSTRUCTION

Annual and quarterly survey

Data sources and coverage

The presented data are collected by the way of quarterly surveys of construction industry and they cover legal and physical persons engaged in construction. Quarterly construction survey does not include all legal and physical persons.

Definitions

The value of construction work includes the value of material and labor costs. It excludes: the land costs, project design and implementation costs and VAT. The data on value of construction works executed cover the works during the reference period on finished or non-finished constructions.

Indices in fixed, constant prices are obtained by dividing indices in current prices by respective indices of producers' prices of elements and material applied in construction.

The number of workers anticipates all workers at construction sites, disregarding their qualifications, type of employment (employment contract, purchase order, hired workers, etc.) and the time spent working at construction sites.

Work hours are the actual hours that the workers engaged at construction sites spent doing work in regular working time, overtime, etc.

The tables presenting the construction activities on the territory of the Republic of Serbia comprise the construction activities of contractors in the Republic of Serbia. The tables of construction activities of contractors from the Republic of Serbia

делатност извођача из Републике Србије приказују укупну грађевинску деланост извођача са седиштем у Републици Србији, било да су грађевинске радове изводили у земљи или у иностранству.

Месечно истраживање о грађевинским дозволама

Извор података и обухват

Предмет истраживања јесу грађевинске дозволе које су издате за изградњу грађевинског објекта у извештајном периоду за грађевине које ће бити грађене у Републици Србији.

Обухватају се и решења којима се одобрава извођење радова на инвестиционом одржавању објекта и уклањању препрека за особе са инвалидитетом, адаптација, санација и промена намене објекта, за које се не издаје грађевинска дозвола (Закон о планирању и изградњи, чл. 145).

Извештајне јединице јесу министарство надлежно за послове грађевинарства у Републици Србији, надлежни органи аутономне покрајине, града и општине, који издају одобрења за изградњу и пријаве почетка радова (Закон о планирању и изградњи, „Службени гласник РС“, бр. 132/2014, чл. 133).

Обухватају се дозволе за све врсте грађевина описаних у Класификацији врста грађевина, тј. зграде и остале грађевине, и приказују се по територијама на којима се изводе планирани радови у земљи. Подаци о издатим грађевинским дозволама показују будуће кретање грађевинске делатности и омогућавају сагледавање структуре инвестиција како на државном нивоу, тако и на нивоу локалне самоуправе.

Дефиниције

Грађевинска дозвола обично се дефинише као одобрење издато на захтев којим се углавном одобрава почетак радова на грађевинском пројекту према плану.

Детаљна методолошка објашњења овог истраживања налазе се у едицији Методологије и стандарди, „Месечна истраживања о грађевинским дозволама“, свеска бр. 22, и „Класификација врста грађевина“, свеска бр. 15.

show the overall construction activity of contractors with their head office in the Republic of Serbia, disregarding if the construction activities are performed domestically or abroad.

Monthly survey of construction licensing (building permits)

Data sources and coverage

The subject of the survey are building permits issued for construction of a construction facility in the reference period in the Republic of Serbia, which are subject to obtaining building permits.

Covered here are also decisions by which construction works performance is approved on investment maintenance of a facility and elimination of obstacles for disabled persons, adaptations and repair works, change of a facility's purpose, for which a construction license is issued (Act on construction planning and execution, article 145).

The reporting units are the Serbian Ministry in charge of construction industry, the respective authorities of the autonomous province, cities/towns and municipalities that are in charge of construction licensing and applications (Act on construction planning and execution, Official Journal RS, number 132/2014, article 133).

Included are licenses for all construction works as defined in the Classification of construction types, i.e. buildings and other constructions and they are presented by territory where planned works are conducted. Data on construction licenses issued show the future trends of construction activity and provide for possible scoping of investment structure, both on national/republic and local government level.

Definitions

Construction license is an approval normally granted upon application for the project activities start according to the anticipated plan.

More detailed methodological explanations on this survey can be found in the edition Methodologies and standards, monthly survey of construction licensing/permits, volume 22 and Classification of construction types, volume 15.

СПОЉНА ТРГОВИНА

Извори и методи прикупљања података

Извор података за статистику спољне трговине је Јединствена царинска исправа о извозу и увозу робе. Царинарнице све исправе достављају Републичкој управи царина. Републички завод за статистику преузима Јединствене царинске исправе, припремљене за аутоматску обраду података, од Републичке управе царина и даље их статистички контролише и обрађује.

Обухват

Статистика спољне трговине прикупља, обрађује и публикује податке по општем систему трговине.

По наведеном систему, укључују се све робе које се додају залихама материјалног богатства Републике Србије при улазу у њену економску територију (увоз) или се од њих одузимају при изласку из ње (извоз). У резултате статистике спољне трговине не укључује се само роба која се налази у транзиту или се привремено увози за потребе сајмова, изложби, пробни узорци и сл.

Основна разлика између општег и специјалног система, по коме смо пратили робну размену до 2009.године је у томе, да се по општем систему трговине укључује и роба која се директно из иностранства допрема у царинско складиште, или отпрема из њега. Док се код специјалног система роба из царинског складишта укључивала само у случају продаје или дораде на домаћем тржишту.

Дефиниције

Вредност робе у спољној трговини исказана је на основу цена које су постигла предузећа приликом склапања уговора. Све вредности су обрачунате на бази паритета франко граница Србије: FOB цена за извоз, ЦИФ цена за увоз (фактурна вредност робе увећана за трошкове транспорта, осигурања и сл. до границе Србије). Код извоза, ако је уговорена испорука робе у иностранству, фактурна вредност робе се умањује за

EXTERNAL TRADE

Sources and methods of data collecting

The source for external trade statistics is the Unified customs document on the imports and exports of goods. Customs offices submit all documents to the Republic Customs Administration. The Statistical Office of Serbia takes over the Unified customs documents, prepared for automatic data processing, from the Republic Customs Administration and it engages in their further statistical control and processing.

Coverage

External trade statistics is envisaged to collect, process and publish data pursuant to the general trade system.

The general trade system anticipates all goods that are added to the inventory of the material wealth of the Republic of Serbia when entering its economic territory (imports) and goods that are deducted when exiting from it (export). However, external trade statistics do not include goods in transit or temporarily imported for trade fairs and exhibitions, test samples, etc.

The main difference between the general and the special trade system, which we applied in external trade surveys before 2009, lies in the fact that the general trade system includes goods that are forwarded directly from abroad to the customs warehouse or delivered there from; the special trade system anticipated goods from customs warehouse only in cases of sales or finishing in the domestic market.

Definitions

The value of goods in external trade is shown on the basis of prices contracted. The values were calculated on the basis free Serbia border: FOB in exports, CIF in imports (the invoiced value of goods plus transport, insurance costs, etc. to the border of Serbia). When in exports the delivery of goods is agreed abroad, the invoiced value is subtracted for

трошкове превоза, осигурања и слања робе од границе Србије до места испоруке у иностранству. Ако је уговорена испорука робе у Србији, фактурна вредност се увећава за трошкове превоза, осигурања и слања робе од места испоруке до границе Србије.

Код поновног извоза производа добијених при активном оплемењивању, статистичку вредност чини укупна вредност робе увезене ради оплемењивања, услуга и домаће робе која је коришћена у производном процесу, као и други трошкови настали на царинском подручју Србије. Статистичка вредност робе која се увози јесте вредност која представља царинску основицу. Ако се роба после пасивног оплемењивања поново увози, статистичку вредност чине укупна вредност привремено извезене робе, услуга, уграђеног страног материјала, као и вредност других трошкова који су настали у вези са робом у иностранству. Подаци о вредности обрачунати су према званичном курсу динара, утврђеног последњег радног дана у недељи која претходи недељи у којој се утврђује износ царине и других увозних дажбина. По овим курсевима који се примењују за утврђивање царинске основице такође је извршен обрачун трошкова транспорта, осигурања и претовара и сл., који се плаћају у страном валути.

Класификација извоза и увоза у спољној трговини врши се према Номенклатури статистике спољне трговине, која се базира на Стандардној међународној трговинској класификацији ОУН – ревизија 4. Регистрација података спољне трговине по земљама врши се по принципу земље земље последње познате дестинације код извоза и земље порекла код увоза. То значи да се при извозу региструје земља у којој се роба троши и даље прерађује, а при увозу она земља у којој је роба производњом доведена у стање у коме се увози.

Десезонирани индекси су израчунати методом Х11, компјутерским пакетом Х11 – Арима, који је развила канадска статистика.

Објављени десезонирани индекси служе за показивање кретања појаве из које је искључен утицај сезоне.

the costs of goods transport, insurance and forwarding from the border of Serbia to the place of delivery abroad. If the delivery of goods is in Serbia, the invoiced value is increased for the costs of goods transport, insurance and forwarding from the place of delivery to the Serbian border.

Regarding the repeated exports of products obtained in active refining, the statistical value consists of the total value of imported goods for refining, services and domestic goods used in reproduction, as well as the other costs incurred in the customs area of the Republic of Serbia. The statistical value of imported goods presents the tariff base. In re-imports after passive refining the statistical value includes the total value of temporary exported goods, services, incorporated foreign material, as well as the other costs incurred (relative to the goods abroad). The value is calculated according to the official RSD exchange rate, as established on the last working day in a week that precedes the week when the customs duty and other export fees are established. According to these exchange rates applied to determine the tariff base, calculated are the costs of transport, insurance and transshipment. These expenditures are paid in foreign currency.

The classification of exports and imports in external trade is carried out according to the Nomenclature of Statistics of External Trade, based on the Standard International Trade Classification OUN - revision 4. The registration of external trade data by countries applies the principle of the last known country of destination in exports and the country of origin in imports. That means that in exports we register the country where the goods are consumed and further processed and in imports we register the country of the goods production for imports.

Seasonally adjusted indices are derived using X11 method, by means of X11-ARIMA program package developed by Statistics of Canada.

The published seasonally adjusted indices are given with the aim to present, seasonal component excluded, trends of the phenomena.

УНУТРАШЊА ТРГОВИНА

Извори података и обухватност

Публиковани индекси трговине на мало се односе на промет свих пословних субјекта (предузећа и предузетника) регистрованих у области 47 КД. Подаци о правним лицима су добијени на основу редовног Месечног статистичког истраживања, које се спроводи на узорку. Обухваћена су сва велика и средња предузећа регистрована у области 47 КД („Службени гласник РС“, бр. 54/2010), док су мала предузећа изабрана методом случајног узорка. Истраживањем је обухваћен и одређени број предузећа која су регистрована у осталим делатностима а обављају делатност трговине на мало (47 КД). Претходни подаци на месечном нивоу коригују се коначним резултатима добијеним из тромесечног истраживања које се реализује на већем броју јединица у узорку. Подаци о промету предузетника изведени су на основу пријава ПДВ-а, добијених од Пореске управе.

Од 2011. године статистика примењује Номенклатуру статистичких територијалних јединица („Службени гласник РС“, бр. 109/09 и 46/10).

Десезонирани индекси су израчунати методом Х13-Арима у „open source“ алату за десезонирање – JDemetra+.

Објављени десезонирани месечни индекси су: на бази просека 2014. године ($\bar{\text{Ø}}_{2014} = 100$), ланчани индекси (м/м-1) и на исти месец претходне године (м/м-12). Десезонирани кумулативни индекси су израчунати у односу на исти период претходне године (к/к-12).

Објављени десезонирани индекси служе за приказ реалног кретања појаве из које је искључен утицај сезонске компоненте и ефекат календара.

Дефиниције

Промет у трговини на мало је вредност продате робе (испоручене) крајњим потрошачима, односно становништву за личну потрошњу и употребу у домаћинству, као и правним и физичким лицима за обављање делатности.

DOMESTIC TRADE

Data sources and coverage

The released indices of retail trade relate to the turnover of all business subjects (incorporated and unincorporated enterprises) registered for the activity division 47, CA. The data on legal entities are compiled pursuant to the regular monthly statistical sample-based survey. Covered are all large and medium-sized enterprises registered for the division 47, CA (Official gazette RS, number 54/2010), while small-sized enterprises were selected by random sample method. The survey also covers a certain number of enterprises registered for other activities, however active in retail trade (division 47, CA). Preliminary monthly data are corrected using the final data of the quarterly survey that is implemented on a large number of units in the sample. Data on turnover of unincorporated enterprises are based on VAT reports received from the Tax administration.

Starting from 2011 the official statistics applies the Nomenclature of statistical territorial units (Official Gazette of RS, no. 109/09 and 46/10).

Seasonally adjusted indices are derived applying the method X13-ARIMA in *open source* tools for seasonal adjustments – JDemetra+.

Released seasonally adjusted monthly indices are presented on the basis of the 2014 average ($\bar{\text{Ø}}_{2014} = 100$), as chain indices (m/m-1) and relative to the same month of the previous year (m/m-12). Seasonally adjusted cumulative indices are calculated relative to the same period of the previous year (k/k-12).

The published seasonally adjusted indices are given with the aim to present the trends of the phenomena, with seasonal component and calendar effect excluded,

Definitions

Retail trade turnover presents the value of goods sold (delivered) to end users, i.e. to the population for personal and household consumption, as well as to legal entities and natural persons for supporting their activities.

Индекси у сталним ценама добијени су дељењем индекса у текућим ценама одговарајућим индексима потрошачких цена.

Подаци о продаји и откупу производа пољопривреде, шумарства и рибарства добијени су на основу редовних месечних статистичких истраживања и обухватају: продају производа из сопствене производње предузећа и задруга, као и откуп производа од породичних газдинстава, коју обављају овлашћене организације у циљу даље прераде или продаје.

Индекси у сталним ценама добијени су дељењем индекса у текућим ценама одговарајућим индексима цена пољопривредних производа.

Детаљнија упутства и објашњења, као и подаци обрађени на нижем нивоу, могу се наћи у месечним и тромесечним саопштењима (ПМ10; ПМ11 и ПМ12), али и у посебном делу ове публикације.

УГОСТИТЕЉСТВО

Извори података и обухватност

Подаци о промету оствареном у угоститељству – по месецима, представљају процене добијене на основу месечних варијација и оцене тренда промета. По истеку тромесечја, месечне процене се коригују на основу резултата редовних тромесечних статистичких истраживања угоститељства за правна лица и предузетнике. Тромесечна истраживања правних лица и предузетника спроводе се на бази узорка.

Дефиниције

Приказани промет у угоститељству представља вредност извршених угоститељских услуга које обухватају услуге смештаја, исхране, точења пића, као и друге услуге које се уобичајено обављају у угоститељству.

Индекси промета угоститељства у сталним ценама добијени су дељењем индекса промета у текућим ценама индексом цена угоститељских услуга.

The indices at constant prices are obtained by dividing the indices at current prices by the respective indices of consumer prices.

The data on the sales and purchase of the products of agriculture, forestry and fishing are collected by the regular monthly surveys and include: the sales of the own production range of enterprises and cooperatives and the purchase from family holdings that authorized organizations make for further sales and processing.

The indices at constant prices are obtained by dividing the indices at current prices by the respective price indices of agricultural products.

More detailed guidelines and explanations, as well as the data of lower processing level, can be found in monthly and quarterly communications (PM10; PM11; PM12;), as well as in the separate chapter of this publication.

CATERING TRADE

Data sources and coverage

The data on realized monthly turnover in catering trade present estimations obtained on the basis of monthly variations and the estimations of turnover trends. After the respective quarter expiration, the monthly estimations are corrected on the basis of regular quarterly statistical surveys of legal units and sole entrepreneurs. Quarterly statistical survey of legal units carrying on catering trade and quarterly survey of sole entrepreneurs is sample based.

Definitions

The presented turnover in catering trade stands for the value of performed catering services that comprise the services of accommodation, food, drinks, as well as the other services usually performed in catering trade.

The catering trade turnover indices at constant prices are obtained by dividing the turnover index at current prices by the price index of catering services.

ТУРИЗАМ

Извори података и обухватност

Подаци о доласцима и ноћењима туриста добијају се на основу редовног месечног статистичког истраживања свих угоститељских и других организација које пружају услуге смештаја или које посредују у пружању тих услуга.

Десезонирани месечни индекси ноћења домаћих и страних туриста – укупно, дати су: на бази просека претходне године (2014 = 100) и на исти месец претходне године (м/м-14). Десезонирани кумулативни индекси израчунати су у односу на исти период претходне године (к/к-14).

Објављени десезонирани индекси служе за показивање кретања појаве из које је искључен утицај сезонске компоненте.

Дефиниције

Туриста је свако лице које у месту изван свог сталног пребивалишта преноћи најмање једну ноћ у угоститељском или другом објекту за смештај гостију.

Туристичким местом сматрају се сва места која испуњавају основне атрактивне, комуникативне и рецептивне услове.

Детаљнија методолошка упутства, као и подаци обрађени на нижем нивоу, могу се наћи у месечном саопштењу (УТ10) и у билтену „Туризам“.

САОБРАЋАЈ И ТЕЛЕКОМУНИКАЦИЈЕ

Индекси физичког обима услуга саобраћаја и веза

Индекси физичког обима саобраћајних услуга израчунавају се на основу пондерисаних путничких и тонских километара сваке гране саобраћаја посебно и свођењем истих на тзв. сведене синтетичке путничке/тонске километре. Рад у свакој грани саобраћаја, исказан у путничким и тонским километрима, различито је пондерисан, у зависности од примењених технолошких и економских критеријума.

TOURIST TRADE

Data sources and coverage

The data on tourist arrivals and overnight stays are obtained on the basis of regular monthly statistical survey of all catering and other organizations that offer the services of accommodation or mediate in offering these services.

Seasonally adjusted monthly indices of overnight stays in total, of domestic and foreign tourists, are presented on the basis of the previous year average (2014 = 100) and relative to the same month of the previous year (m/m-14). Seasonally adjusted cumulative indices are calculated relative to the same period of the previous year (k/k-14).

The published seasonally adjusted indices are given with the aim to present trends of the phenomena excluded seasonal component.

Definitions

Tourist is each person that stays one night at least in a catering or some other facility for accommodation, outside the place of usual residence.

Tourist resort is considered to be every resort, i.e. place that fulfills basic conditions of tourist attraction, communication and reception.

More detailed methodological guidelines, as well as the data of lower processing level, can be found in the monthly communication (UT10) and in the bulletin "Tourism".

TRANSPORT AND COMMUNICATIONS

Physical volume indices of transport and communications

The physical volume indices of transport services are calculated on the basis of weighted passenger and ton kilometers of each transport branch particularly and by the reduction of these to so called reduced synthetic passenger/ton kilometers. The operations (output) of each transport branch, given in passenger and ton kilometers, are differently weighted according to the applied technological and economic criteria.

Свакој грани саобраћаја су у путничком и теретном превозу дати следећи коефицијенти:

	Путнички	Теретни
Железнички	0,982	1,000
Друмски	1,377	1,965
Градски	6,804	-
Цевоводни	-	1,034
Превоз на унутрашњим пловним путевима	-	0,264
Ваздушни	8,193	14,977

Множењем стварних ркм/ткм са одговарајућим коефицијентима добијени су агрегати који представљају синтетичке путничке и тонске километре. Однос укупних синтетичких ркм и ткм у времену даје индексе физичког обима саобраћајних услуга.

Индекси физичког обима услуга у делатности поштанске активности и телекомуникација исказани су са следећим коефицијентима:

	Годишње
Писмоносне услуге	13,0988
Пакетске услуге	157,4754
Услуге платног промета	34,5747
Телеграфски импулси	20,1591
Телефонски импулси	
- Фиксна	1,00
- Мобилна мрежа	114,8129
Пејџинг поруке	6,1279
Урак поруке	0,0277

Железнички саобраћај

Превезени путници у унутрашњем саобраћају обухватају отпутовале путнике, отпутовале путнике у иностранство, путнике припеле из иностранства и путнике у транзиту. Превезени терет обухвата утоварену робу у унутрашњем и у међународном саобраћају: увоз, извоз и транзит. Превезени путници у систему БГ воза укључени су у податке о градском саобраћају.

Саобраћај на унутрашњим пловним путевима

Подаци о превозу односе се на рад домаћих пословних субјеката у унутрашњем и међународном превозу путника и терета на рекама, каналима и језерима.

Ваздушни саобраћај

Подаци о превозу односе се на рад домаћих пословних субјеката ваздушног саобраћаја у унутрашњем и међународном превозу путника и терета.

Each transport branch features the following coefficients in passenger and freight transport:

	Passenger transport	Freight transport
Railway transport	0,982	1,000
Road transport	1,377	1,965
Urban transport	6,804	-
Pipeline transport	-	1,034
Inland waterway transport	-	0,264
Air transport	8,193	14,977

By multiplying passenger kilometers/ton kilometers by appropriate coefficients we obtained the aggregates that present the synthetic passenger and ton kilometers. The relation of total synthetic passenger kilometers and ton kilometers in time gives the physical volume indices of transport services.

The physical volume indices of post and telecommunications services are presented by the following coefficients:

	Years book
Letter mailing services	13,0988
Parcel services	157,4754
Payment traffic operations	34,5747
Telegraph impulses	20,1591
Telephone impulses	
- Fixed	1,00
- Mobile network	114,8129
Paging messages	6,1279
"Yu-pack" messages	0,0277

Railway transport

In domestic transport, passengers transported include the passengers departed, the passengers departed abroad, arrived from abroad and the passengers in transit. Cargos transported include the cargo loaded in national and international transport: imports, exports and transit. The passengers transported in the system *BG voz* (Belgrade Train) are included in the data on urban transport.

Inland waterway transport

The data on inland waterway transport relate to the operations of the national economic subjects engaged in domestic and international transport of passengers and goods by inland waterways, i.e. rivers, channels and lakes.

Air transport

The data on transport relate to the operations of the national economic subjects engaged in domestic and international air transport of passengers and goods.

Друмски саобраћај

Подаци о превозу односе се на рад домаћих пословних субјеката друмског саобраћаја у унутрашњем и међународном превозу путника и терета.

Превоз који својим друмским превозним средствима обављају други пословни субјекти (саобраћај за сопствене потребе) овде није исказан.

Градски саобраћај

Обухваћен је превоз путника који обављају пословни субјекти у градском и приградском саобраћају, као и превоз путника у железничком саобраћају у систему БГ воза.

Гранични промет друмских моторних возила

Обухваћена су сва домаћа и страна друмска превозна средства која су преко друмских граничних прелаза ушла, изашла или била у транзиту преко територије Републике Србије.

Претоварне услуге

Обухваћен је рад пословних субјеката претовара у лукама, пристаништима и другим станицама теретног саобраћаја.

Поштанске активности

Поштанске активности обухватају следеће услуге: пренос писмоносних и пакетских пошиљки, доставу експрес пошиљки и услуге платног промета.

Писмоносне пошиљке односе се на отпремљена писма, дописнице, новине и часописе, препоруке и вредносна писма у унутрашњем промету, а у међународном промету и у приспећу. Транзит није обухваћен.

Експрес пошиљке обухватају доставу „од врата до врата“ оних пошиљки које се преносе и уручују у прописаним и гарантним роковима.

Платни промет обухвата уплате ради наплате обавеза физичких лица, уплате и исплате упутница, уплате од физичких лица у корист рачуна који се воде код банака и исплате тим лицима, уплате дневног пазара за рачун клијената банака, наплате чекова по текућим рачунима грађана, услуге динарске штедње, услуге девизних рачуна и девизне штедње и исплате WESTERN UNION дознака из иностранства.

Road transport

The data on transport relate to the operations of the national economic subjects engaged in domestic and international road transport of passengers and goods.

The transport carried out by other economic subjects by their road transport means (transport for own needs) is not expressed here.

Urban transport

Included is the passenger transport carried out by the economic subjects engaged in urban and suburban transport, as well as the passenger transport via railways within the system *BG voz* (Belgrade Train).

Boundary road transport

Included are all national and international road motor vehicles that entered the territory of Serbia through road border crossings.

Transshipment services

The operations of economic subjects engaged in transshipment in ports, harbors and other stations of cargo transport are included.

Post activities

Post activities include the following services: letters and parcels mailings, express mailings and payment traffic operations.

Letters mailings relate to the dispatched letters, postcards, newspapers and magazines, registered letters and remittance letters in national transport and in international transport also to the same items received. Transit is not included.

Express mailings include mailings delivery from door to door, transmitted and conveyed within regulated and guaranteed deadlines.

Payment traffic operations include payments of physical persons, related to their bounds and liabilities, payoffs and payments of money orders, payments of physical persons on bank accounts and payoffs made towards such persons, payments of daily receipts of the bank's clients on clients' accounts, cheque dishonor, dinar savings services, services related to foreign currency accounts and foreign currency savings, WESTERN UNION payments of the cash remittances from abroad.

Телекомуникације

Телекомуникационе услуге обухватају услуге преноса, слања или примања знакова, сигнала, писаног текста, слика, говора и звукова или саопштења било које природе, које се пружају жичним, светлосним, бежичним или другим електромагнетним склоповима, укључујући омогућавање употребе тих склопова као целине, или делимичним изнајмљивањем, продајом или на други начин.

ПОЉОПРИВРЕДА

Клање стоке у кланицама

Извори података и обухватност

Од 2008. године подаци се прикупљају путем месечних извештаја о стоци закланој у кланицама, који су сачињени на основу евиденције окружне ветеринарске инспекције Управе за ветерину, Министарства пољопривреде и заштите животне средине. Овим извештајима обухваћене су све регистроване кланице, као и заклана стока из увоза.

До 2008. године подаци су добијани на основу кварталних извештаја кланица о закланој стоци.

До 2008. године подаци су добијани на основу кварталних извештаја кланица о закланој стоци.

Дефиниције

Нето маса заклане стоке јесте маса закланих животиња после отклањања одређених делова, у зависности од врсте стоке, тј. представља масу очишћене заклане животиње.

ШУМАРСТВО

Извори података и обухватност

Подаци се прикупљају на основу месечног извештаја ШУМ-22. Овим извештајем обухваћена су предузећа у државној својини која се баве сталном производњом шумских сортимената, без обзира на то да ли им је производња шумских сортимената основна делатност или није.

Telecommunications

Telecommunications include the following services: transmitting, sending or receiving the marks, signals, written texts, pictures, speech and sounds or communications of any type, provided by wire, light, wireless systems or other electromagnetic patterns, including also usage of such patterns as a whole, and partial renting, selling or any other usage.

AGRICULTURE

Livestock slaughter in abattoirs

Data sources and coverage

Starting with 2008, the data have been collected from monthly reports on slaughtered livestock in slaughterhouses, based on the records of respective veterinary inspection, Veterinary Secretariat of the Ministry of Agriculture and Environmental Protection. Such reports comprise all registered abattoirs, as well as imported slaughtered livestock.

Up to 2008, the data were obtained from abattoirs' quarterly reports on slaughtered livestock.

Definitions

Net-weight of slaughtered livestock is the weight of slaughtered animals after rejection of certain parts, depending on livestock type, i.e. the weight of slaughtered and cleaned animal.

FORESTRY

Data sources and coverage

The data are collected on the basis of the monthly report SUM-22. By this report comprised are the enterprises in state ownership of forestry branch, dealing with permanent production of forest assortments, disregarding if forest assortments production is their basic activity or not.

Обухваћени су подаци који се односе на сектор државног власништва.

Дефиниције

Индекс физичког обима искоришћавања шума обрачунава се на основу података о производњи шумских сортимената, и то према постојећој номенклатури производа и пондерационим коефицијентима. Пондерациони коефицијенти се израчунавају на бази просечних продајних цена (вредности шумских сортимената) умањених за учешће материјалних трошкова и услуга у државном производу шумарства. Пондерациони коефицијенти се мењају на сваких пет година.

НОВЧАНА СРЕДСТВА

Извори података

За прикупљање и обраду података монетарне статистике надлежна је Народна банка Србије.

Обухватност

Подаци о потраживањима и обавезама исказују се према институционалним секторима (домаћи сектор и иностранство) и према финансијским инструментима. Сви подаци се исказују у милионима динара, са стањем на крају периода (месеца или године). Девизне позиције се исказују у динарској противвредности по средњем дневном девизном курсу НБС на крају периода. Годишње и месечне серије дају се према дефинитивним књиговодственим подацима, а за текући месец по оперативним подацима.

Дефиниције

Новчана маса (M1) обухвата готов новац у оптицају и депозитни новац. Депозитни новац чине средства на жиро, текућим и другим рачунима власника новчаних средстава, укључујући и новчана средства на рачунима локалне самоуправе, тј. рачуне на којима се могу вршити плаћања без икаквих ограничења.

The data relative to the state ownership sector are included.

Definitions

The physical volume index of forests exploitation is calculated on the basis of data on the production of forest assortments, according to the present nomenclature of products and weights coefficients. Weights coefficients are calculated on the basis of average purchase prices (values of forest assortments), reduced for participation of material costs and services in the state product of forestry. Weights coefficients are changed each five years.

FUNDS

Data sources

The National Bank of Serbia is in charge of the collection and processing of the data of monetary statistics.

Coverage

The data on assets and liabilities are shown in relation to institutional sectors (domestic and external) and according to financial instruments. All data are shown in million RSD counter value, the state at the end of the period (month or year). Foreign-exchange state is shown in RSD counter value, applying the daily mean exchange rate of the NBS at the end of the period. Annual and monthly series are given according to final accounting data, and for the current month according to operation data.

Definitions

Money supply (M1) comprises cash in circulation and money deposits. Money deposits consist of the funds at transfer, current and other accounts of the proprietors of the funds, including also the financial funds at the accounts of the local government, i.e. the accounts where payments without any restrictions can be effected.

Новчана маса (M2), поред новчане масе M1, укључује и остале динарске орочене депозите (краткорочне и дугорочне).

Новчана маса (M3), поред M2, укључује краткорочне и дугорочне девизне депозите (без старе девизне штедње).

Девизне резерве обухватају монетарно злато, специјална права вучења, девизе и ефективни страни новац, као и иностране хартије од вредности.

У табели **Депозити и кредити нефинансијског сектора** код **комерцијалних банака** приказани су подаци о динарским и девизним депозитима и кредитима са стањем на крају периода.

Платни биланс израђује Народна банка Србије (НБС), у складу са методологијом Међународног монетарног фонда BPM6 (Balance of Payments and International Investment Position Manual, Sixth Edition, IMF, 2009). Као извори података за израду платног биланса користе се подаци Републичког завода за статистику (РЗС) - месечна саопштења о увозу и извозу робе, и извештаји који се достављају НБС - извештаји комерцијалних банака и Народне банке Србије о оствареном платном промету са иностранством за неробне трансакције и извештаји Народне банке Србије о кредитно-финансијским трансакцијама са иностранством.

Подаци о платном билансу исказују се у милионима евра и милионима долара. Прерачунавање вредности трансакције из оригиналних валута у извештајну валуту врши се применом званичних средњих курсева Народне банке Србије на дан трансакције.

Компоненте платног биланса подељене су на три дела: текуће трансакције, капиталне и финансијске трансакције.

У оквиру текућих трансакција посебно су исказане ставке: роба, услуге, примарни доходак и секундарни доходак. Називи и дефиниције трансакција текућег рачуна

Money supply (M2), apart from the money supply (M1), includes also other time deposits in RSD (short-term and long-term).

Money supply (M3) apart from M2, includes also short-term and long-term foreign deposits (without the frozen foreign currency savings of households).

Foreign currency reserves include monetary gold, special draft rights, foreign currency and effective foreign money, as well as foreign securities.

In the table **Deposits and credits from the non-financial sector at commercial banks**, shown are the Dinar and foreign currency deposits of population (short-term and long-term) with the state at the end of the period.

Balance of payments is created by the National Bank of Serbia (NBS), according to the methodology of the International Monetary Fund - BPM6 (Balance of Payments and International Investment Position Manual, Sixth Edition, IMF, 2009). The data sources for balance of payments are the data provided by the Statistical Office of the Republic of Serbia (SORS), i.e. monthly communications on exports and imports of goods, and reports submitted to the NBS – the statements of commercial banks and the National Bank of Serbia on the realized external payment traffic in non-commodity transactions, and the reports of the National Bank of Serbia on external credit and financial transactions.

The data on balance of payments are expressed in EUR millions, and USD millions. The recalculation of the transaction value from original currencies into reporting currency is effected applying the official middle exchange rate of the National Bank of Serbia.

The components of Balance of payments are distinguished as current transactions, capital and financial transactions.

Within current transactions, the following items are separately expressed: goods, services, primary income and secondary income. Descriptions and definitions of current account transactions are

усклађени су са ставкама из система националних рачуна (SNA2008/ESA2010). Подаци о вредности извоза и увоза робе добијају се из царинских декларација.

Подаци о вредности извоза и увоза услуга добијају се из статистике платног промета са иностранством који се обавља преко комерцијалних банака и НБС. Према методологији ММФ-а, обухватају: услуге у области туризма, саобраћаја, инвестиционе радове, услуге осигурања и финансијске услуге.

Рачун примарног дохотка укључује наплате и плаћања по основу накнада за запослене и дохотка по основу инвестиција (директних, портфолио и осталих инвестиција).

У секундарном дохотку приказани су текући трансфери Владиног и осталог сектора. Основни извори података су извештаји платног промета са иностранством, РЗС и извештаји осталих извештајних јединица НБС.

Капитални рачун укључује прилив/одлив по основу прибављања непроизводне и нефинансијске имовине, као и остале капиталне трансфере. Основни извор података је евиденција платног промета са иностранством.

Сагласно методологији BPM6, у оквиру финансијског рачуна ставке су исказане по принципу актива-пасива (обавезе). У финансијском рачуну приказане су: директне инвестиције, портфолио инвестиције, финансијски деривати, остале инвестиције и девизне резерве.

Директне инвестиције представљају улагања којима власник стиче најмање 10% власништва и обухватају улагања у власнички капитал и дужничке инструменте.

Портфолио улагања чине улагања у власничке хартије од вредности којима се стиче мање од 10% власништва и дужничке хартије од вредности.

У оквиру финансијских деривата обухваћене су трансакције свих сектора овим финансијским инструментима изузев НБС (које се налазе у девизним резервама).

harmonized with the items of the system of national accounts (SNA2008/ESA2010). Data on the value of exports and imports of commodities are obtained from customs documents.

The data on the value of exports and imports of services are obtained from the statistics of external payment transactions, which are performed through commercial banks and the National Bank of Serbia. Pursuant to the methodology of the IMF they include: tourist trade and transport services, capital works, insurance services and financial services.

The primary income account includes the receipts and payments on the basis of remuneration for employees and income based on investments (direct, portfolio and other investments).

In secondary income presented are current transfers of the government and other sectors. The main data sources are external payment traffic balances, the SORS and reports by other reporting units of the NBS.

Capital account shall include inflow/outflow based on the acquisition of non-financial and non-produced property, and other capital transfers as well. The main data sources are the records of external payment traffic.

In compliance with BPM6 methodology, within financial account the items are presented based on the principle of assets-liabilities (liabilities). In financial account presented are direct investments, portfolio investment, financial derivatives, other investments and foreign exchange reserves.

Direct investments are the investments by which an owner acquires minimum 10% ownership; they include investments in ownership capital and other debt instruments.

Portfolio investments are investments in ownership securities acquiring less than 10% ownership and debt securities.

Financial derivatives include transactions of all sectors with these financial instruments except for the NBS (which are found in foreign exchange reserves).

Остале инвестиције обухватају: остали власнички капитал, готов новац и депозите, кредите, програме осигурања и пензија и стандардизоване гаранцијске програме, трговинске кредите и авансе, остала потраживања/дуговања и алокацију специјалних права вучења.

Остали власнички капитал представљају власничка улагања до 10% у правна лица која нису акционарска друштва.

Девизне резерве укључују промене девизних резерви Народне банке Србије у посматраном периоду из којих су искључени утицаји међувалутних промена и промена цена злата и хартија од вредности.

Грешке и пропусти представљају резидуалну категорију (разлика између приказаних финансијских трансакција и трансакција текућег и капиталног рачуна).

Other investments include: other ownership capital, money supply and deposits, credits, insurance, pension and standardized guarantee schemes, commercial credits and advance payments, other assets/liabilities and special drawing right (SDR) allocations.

Other ownership capital represents ownership investments upto 10% in legal entities that are not joint stock companies.

Foreign exchange reserves include the changes of the foreign exchange reserves held by the National Bank of Serbia in the observed period, out of which eliminated are the effects of inter-currency changes and the changes of gold and securities prices.

Errors and omissions are a residual category, presenting the difference between the subject financial transactions and transactions of current and capital account.

МЕСЕЧНИ СТАТИСТИЧКИ БИЛТЕН / MONTHLY STATISTICAL BULLETIN

Материјал припремили / Material prepared by

Економска кретања у Републици Србији / Economic trends in the Republic of Serbia
Гордана Димић / Gordana Dimić

Општи приказ индекса / General review of indices
Група аутора / Several authors

Квартални БДП / Quarterly GDP
Сања Брагарић / Sanja Bradarić

Цене / Prices
Татјана Савић / Tatjana Savić
Биљана Кироски / Biljana Kiproski

Запослени и зараде / Employees and salaries and wages
Зорица Ковачевић / Zorica Kovačević
Јасмина Пејковић / Jasmina Petković

Становништво / Population
Гордана Бјелобрк / Gordana Bjelobrk
Ивана Лукић / Ivana Lukić

Индустрија / Industry
Снежана Столић / Snežana Stolić

Грађевинарство / Construction
Милка Ђука / Milka Đuka
Габријела Росић / Gabriјela Rosić

Спољна трговина / External trade
Милан Стојковић / Milan Stojković
Јасмина Лазаревић / Jasmina Lazarević
Марија Ивановић / Mariја Ivanović
Нађаша Трајковић / Nataša Trajković
Сања Мурар / Sanja Murar

Унутрашња трговина / Domestic trade
Славица Јојановић / Slavica Jotanović
Данијела Млагеновић / Danijela Mladenović
Александра Гиловућ / Aleksandra Gilović

Угоститељство и туризам / Catering trade and tourism
Ружица Величковић / Ružica Veličković

Саобраћај и телекомуникације / Transport and communications
Првослав Мушавџић / Prvoslav Mutavdžić

Пољопривреда / Agriculture
Верица Пејровић / Verica Petrović

Шумарство / Forestry
Велибор Лазаревић / Velibor Lazarević

Новчана средства / Funds
Нада Јевџић / Nada Jevtić

Подаци за израду графикана „Индустријска производња“ и „Запослени код правних лица“
Data for making of the Graph Industrial production and Employees in enterprises
Мр Нада Ђерић / MSc Nada Đerić

РЕДАКЦИЈА / EDITORIAL BOARD

Мирослав Јанковић, руководилац / Miroslav Janković, Editor in chief
Селена Марковић / Selena Marković
Татјана Савић / Tatjana Savić
Јасмина Костић Симов / Jasmina Kostić Simov
Јелена Милаковић / Jelena Milaković
Соња Радоичић / Sonja Radoičić

Технички уредник / Technical editor
Драгана Стељић / Dragana Steljić

Графички прикази / Graphic design
Милан Шормаз / Milan Šormaz

Лектура
Емилија Видановић

Превод / Translation and language editing in the English language
Гордана Недељковић / Gordana Nedeljković

Издаје и штампа: **Републички завод за статистику**, Београд, Милана Ракића 5

- Приликом коришћења навести извор.
- Одговара: др Миладин Ковачевић, директор • Тираж: 50 • Тел.: +381-11/2412-922 (централа)
 - PR одељење – тел./факс: +381-11/2401-284
 - E-mail: stat@stat.gov.rs • Internet: www.stat.gov.rs

Published and printed by the **Statistical Office of the Republic Serbia**, Belgrade, 5, Milana Rakica Str.,
• Data using is subject to quoting source.

- The person responsible – Dr Miladin Kovačević, Director • Circulation – 50 copies • Phone: +381 11/2412-922
PR Department-phone/fax +381-11/2401-284

CIP - Каталогизација у публикацији
Народна библиотека Србије, Београд

311(497.11)

МЕСЕЧНИ статистички билтен = Monthly Statistical Bulletin /
Републички завод за статистику ; одговара Миладин Ковачевић
. - Год. 58, бр. 1 (јан. 2010)- . - Београд :
Републички завод за статистику, 2010- (Београд :
Републички завод за статистику). - 29 cm

Месечно. - Текст на срп. и енгл. језику.-
Је наставак: Месечни статистички преглед -
Републички завод за статистику Србије = ISSN 0354-205X
ISSN 2217-2092 = Месечни статистички билтен
(Републички завод за статистику Србије)
COBISS.SR-ID 174719500