



WWW.STAT.GOV.RS

T ТЕНДОВИ RENDS

- ТЕМАТСКИ ТЕКСТОВИ
SUBJECT MATTER ISSUES
- АКТИВНОСТИ
ACTIVITIES
- ФИНАЛНА ТРАЖЊА
FINAL DEMAND
- СПОЉНА ТРГОВИНА
EXTERNAL TRADE
- ЗАПОСЛЕНОСТ
EMPLOYMENT
- РАСПОДЕЛА
DISTRIBUTION
- ЦЕНЕ
PRICES
- МОНЕТАРНИ СЕКТОР
MONETARY SECTOR
- ПЛАТНИ БИЛАНС
BILANCE OF PAYMENTS

РЕПУБЛИКА СРБИЈА
РЕПУБЛИЧКИ ЗАВОД ЗА СТАТИСТИКУ

REPUBLIC OF SERBIA
REPUBLIC STATISTICAL OFFICE

МАРТ 2012 MARCH

РЕПУБЛИКА СРБИЈА
РЕПУБЛИЧКИ ЗАВОД ЗА СТАТИСТИКУ

REPUBLIC OF SERBIA
REPUBLIC STATISTICAL OFFICE

www.stat.gov.rs

ISSN 1820-1148

ТРЕНДОВИ
TRENDS

МАРТ
БЕОГРАД

2012

MARCH
BELGRADE

Издавач: Републички завод за статистику,
Београд, Милана Ракића 5

За издавача: др Драган Вукмировић,
директор

The publisher: Republic Statistical Office,
Beograd, Milana Rakića 5

For the publisher: Dragan Vukmirivić, PhD
Director

Редакција:

др Миладин Ковачевић - руководилац
Мирослав Јанковић
др Драги Стојиљковић
мр Милена Раданов-Радичев
мр Нада Ђерић
Весна Златановић

Editorial board:

Miladin Kovačević, PhD - Editorial Chief
Miroslav Janković
Dragi Stojiljković, PhD
Milena Radanov-Radičev, MSc.
Nada Đerić, MSc.
Vesna Zlatanović

Анализа података и графика: мр Нада Ђерић
База података: мр Нада Ђерић
Унос података и програмирање: мр Нада Ђерић,
Милена Миловановић,
Весна Златановић,
мр Милена Раданов-Радичев
Графикони и табеле: мр Милена Раданов-Радичев,
Весна Златановић,
мр Нада Ђерић

Analysis of data and graphs: *Nada Đerić, MSc.*
Data base: *Nada Đerić, MSc.*
Data entry and programming: *Nada Đerić, MSc.,*
Milena Milovanović,
Vesna Zlatanović,
Milena Radanov-Radičev, MSc.
Graphs and tables: *Milena Radanov-Radičev, Sc.,*
Vesna Zlatanović,
Nada Đerić, MSc

Методологија: мр Нада Ђерић,
мр Милена Раданов-Радичев
Уређивање тематских прилога:
мр Милена Раданов-Радичев,
мр Нада Ђерић,
Весна Златановић

Methodology: *Nada Đerić, MSc.,*
Milena Radanov-Radičev, MSc.
Editing subject matter issues:
Milena Radanov-Radičev, MSc.,
Nada Đerić, MSc.,
Vesna Zlatanović

Лектура: Богдана Милошевић

Proof-reading: *Bogdana Milošević*

Превод: мр Милена Раданов-Радичев,
мр Нада Ђерић,
Весна Аралица

Translating: *Milena Radanov-Radičev, MSc.,*
Nada Đerić, MSc.,
Vesna Aralica

Интернет технологија: мр Нада Ђерић,
Ирена Димић

Internet technology: *Nada Đerić, MSc.,*
Irena Dimić

Дизајн корица: мр Милена Раданов-Радичев

Design of covers: *Milena Radanov-Radičev, MSc*

Израда корица: Јован Ђерић

Covers made by: *Jovan Đerić*

Тематски прилози и коментари изражавају мишљења аутора и, према томе, не представљају званичне ставове матичне институције.

Subject matter issues and comments express the opinions and the attitudes of the authors, therefore they should not be taken as official attitudes of the home office.

Мартовски број ТРЕНДОВА 2012. године, стандардно доноси заокружене податке: за првих девет месеци претходне године за серије *брuto домаћи производ у референтним ценама 2005. године*; за целу претходну календарску годину за серије *саобраћаја, грађевинарства, угоститељства, расположива средства и лична потрошња домаћинастава*; за јануар текуће године за серије *платног биланса*, и за прва два месеца текуће године за остале серије које се презентују у публикацији. Стандардно, све серије базних индекса су прерачунате на нову базну годину ($\text{Ø}2011=100$) изузев серије о бруто домаћем производу која садржи податке прерачунате на бази просека претходне, навршене године (2010).

Напомињемо, да се месечне серије *цене на мало – укупно* и серија *трошкови живота – укупно*, настављају од јануара 2011. године индексом потрошачких цена, док се серија *цене на мало роба без струје* наставља (од јануара 2011) индексом *цена роба са бензинима, без воде из комуналних система, без струје, моторних возила и мотоцикала*, јер се укида ранији вид праћења ових серија. Због аналитичких потреба тј. прерачуна дужих серија на реални израз, извршен је прерачун ове три серије на нову базу (2011. као базну годину).

Настављамо праксу објављивања прогноза за серије *индустријска производња – укупно* и *индустријска производња – прерађивачка индустрија*, за три месеца унапред. У табелама, прогнозиране вредности су истакнуте (болдоване) у односу на податке о реализованим вредностима, а на графиконима и посебно назначене (сенком и кружићем).

Напомињемо, да смо у овом броју ТРЕНДОВА проширили сегмент **МОНЕТАРНИ СЕКТОР** са две серије (*девизне резерве Народне банке Србије* и *девизне резерве банака, у хиљ. ЕУР*).

Уведен је и цео **нови сегмент ПЛАТНИ БИЛАНС (ПБ)** који садржи 7 серија *приходне* и 7 серија *расходне* стране ПБ, у хиљ. *USD*.

Специјална тема овог броја је: **ЖИВОТНИ СТАНДАРД ДОМАЋИНСТАВА У РЕПУБЛИЦИ СРБИЈИ У ПЕРИОДУ 2003–2010. године**.

Подсећамо кориснике, да настављамо праксу приказивања комплетног садржаја **База временских серија РЗС** у виду списка серија са кратким методолошким објашњењима на почетку. Серије су приказане према класификацији сегмената економске активности која се примењује у ТРЕНДОВИМА, и према текућој месечној и кварталној ажурности. Та пракса је била привремено прекинута (јун 2010), па настављена (јун 2011), тако да је у овом броју ТРЕНДОВА презентован садржај БВС, са свим изменама које су у међувремену наступиле (увођење нових серија или сегмената серија, као и искључивање прекинутих).

*The March 2012 issue of TRENDS presents data: for the first nine months of the previous year for series on **gross domestic product at reference prices in 2005**; for the whole previous year for series on **transportation, construction, catering trades, available budget and household consumption**; including January 2012 for series on **balance of payments**; including the first two months of the current year for the rest of the series presented. All the data series presented of base indices are recalculated on the basis of a new base year ($\text{Ø}2011=100$), except for the series on gross domestic product, which contains data calculated on the basis of average of the last year 2010.*

*We note that the monthly series, the **retail prices - total and overall cost of living - total**, extends from January 2011 with the consumer price index, while the series the **retail prices of goods without electricity** has been continued since January 2011 with the data on **price index (goods with gasoline without water utility system, no electricity, motor vehicles and motorcycles)** as the way of monitoring these series has been changed. For analytical needs that compilation of the series has been performed for three series mentioned above, and the latest form these series has been recalculated to new database (2011).*

*The practice of forecasting data on series **Industrial production – total, and Industrial production - manufacturing** in standing three months in advanced has been continued. The last values in the text tables are forecasts, and they are bolded to differ from the realized series values, and especially in the graphs (by shadow boxes) indicated.*

*Please note that in this issue of Trends we have expanded segment **MONETARY** with two series: foreign exchange reserves of the National Bank of Serbia and foreign exchange reserves of banks, in thousands EUR.*

*The entire **new segment BALANCE OF PAYMENT (BP)** has been added to the publication consisting of 7 series on income part of BP and 7 series on expenditure part of the BP in thousands USD.*

*The special **TOPIC** of this issue is: **LIVING CONDITIONS OF HOUSEHOLDS IN THE REPUBLIC OF SERBIA OVER 2003–2010**.*

*We remind customers that we continue the practice of displaying the entire contents of **data base time series SORS** series in the form of a list with brief methodological explanations at the beginning. Series are presented according to the classification of segments of economic activity that is applied in TRENDS, and the current monthly and quarterly updating. This practice has been suspended (June 2010) and continued (June 2011), so in this issue of TRENDS TSDB content is presented, with all the changes that have occurred in the meantime (including new series or segments, as well as excluding discontinued once).*

С а д р ж а ј	Страна <i>Page</i>	<i>Contents</i>
Животни стандард домаћинства у Републици Србији у периоду 2003–2010. године	<i>i</i>	<i>Household living standards in the Republic of Serbia over 2003–2010</i>
Базе временских серија у Републичком заводу за статистику Србије	<i>xvii</i>	<i>Time Series Data Bases in Statistical Office of the Republic of Serbia</i>
Активности	<i>1</i>	<i>Activities</i>
Финална тражња	<i>9</i>	<i>Final demand</i>
Спољна трговина, <i>USD</i>	<i>15</i>	<i>External trade, USD</i>
Запосленост	<i>23</i>	<i>Employment</i>
Расподела	<i>27</i>	<i>Distribution</i>
Цене	<i>31</i>	<i>Prices</i>
Монетарни сектор	<i>37</i>	<i>Monetary sector</i>
Платни биланс, <i>USD</i>	<i>41</i>	<i>Balance of payment, USD</i>
Методолошка објашњења	<i>47</i>	<i>Methodological explanations</i>

ЖИВОТНИ СТАНДАРД ДОМАЋИНСТАВА У РЕПУБЛИЦИ СРБИЈИ
У ПЕРИОДУ 2003–2010. ГОДИНЕ

LIVING CONDITIONS OF HOUSEHOLDS IN THE REPUBLIC OF SERBIA
OVER 2003–2010

Весна Златановић
Републички завод за статистику

Vesna Zlatanović
Republic Statistical office

САЖЕТАК

SUMMARY

Животне услове становништва одређују обим и структура личне потрошње, као основне компоненте развоја животног стандарда. Циљ овог рада је да се анализира животни стандард и лична потрошња становништва у Републици Србији у периоду 2003–2010. године, као и да се изврше поређења са неким ранијим периодима. Анализа животног стандарда вршена је кроз сагледавање: расположивих средстава којима су домаћинства располагала, просечних зарада по запосленом, личне потрошње домаћинства, покривености потрошачке корпе приходима домаћинства, снабдевености домаћинства трајним потрошним добрима, услова становања, субјективног мишљења домаћинства о њиховој тренутној финансијској ситуацији и поређења са земљама из окружења. Обрада је урађена за Републику Србију, централну Србију–укупно, централну Србију без Београда, град Београд и Војводину, и то за сва домаћинства, домаћинства урбаног и домаћинства осталог подручја (сеоска и мешовита домаћинства).

За анализу су коришћени подаци анкете о потрошњи домаћинства, као и подаци о просечним зарадама по запосленом које спроводи Републички завод за статистику Србије. Анкета о потрошњи домаћинства се спроводи од 1983. године, а од 2003. године је прилагођена међународним стандардима и препорукама Евростата, Међународне организације рада (International Labour Organization–ILO) и UN и базира се на Класификацији личне потрошње по намени (Classification of Individual Consumption–COICOP). За поређење са неким ранијим годинама (1984. и 1996.) коришћени су подаци Анкете о потрошњи домаћинства коју је спроводио Савезни завод за статистику. Поред података Републичког завода за статистику Србије, коришћена је и публикација Министарства пољопривреде, трговине, шумарства и водопривреде – Потрошачка корпа.

1. УВОДНЕ НАПОМЕНЕ

Иако се с појмом животни стандард сусрећемо и у свакодневном животу а и у економској литератури, може се рећи да често није прецизно дефинисан. Под животним стандардом подразумевају се материјални, радни и друштвени услови живота и рада радних људи. **Животни стандард** можемо поделити на **лични**

Living conditions of the population are determined by the volume and structure of personal consumption, as the main component for the development of living conditions. This paper aims to analyse the living conditions of the population in the Republic of Serbia over 2003-2010, as well as to make comparisons with selected previous periods. To analyse the living conditions one has observed: available budget of households, average salaries and wages per employee, individual consumption of households, consumer basket coverage by household income, supply with available durables, housing conditions, subjective opinions of households about their current financial situation and comparisons with neighbouring countries. Data have been processed for the Republic of Serbia, Central Serbia – total, Central Serbia without Belgrade, the city of Belgrade and Vojvodina, referring to all households, households in urban and households in other localities (rural and mixed households).

To make the analysis used were data from the Household Budget Survey and those on average salaries and wages of employees, which are carried out the Statistical Office of the Republic of Serbia. The Household Budget Survey has been conducted since 1983, and since 2003 has been harmonised with international standards and recommendations of Eurostat, International Labour Organisation – ILO and UN. It is also based on the Classification of Individual Consumption - COICOP. Data from the Household Budget Survey, carried out by the Federal Statistical Office, have been used to make comparisons with selected previous years (1984 and 1996). In addition to data of the Statistical Office of the Republic of Serbia, use has been also made of the publication of the Ministry of Agriculture, Trade, Forestry and Water Management – Consumer.

стандард (сума роба и услуга које се могу набавити од сопствених прихода) и **друштвени стандард** (сума свих елемената који представљају одређено достигнуће друштвене заједнице а не морају се подмирити из сопствених прихода–здравствена и социјална заштита, радни услови, заштита на раду, инфраструктура,

ефикасност државних органа итд.). Уједињене нације су формулисале елементе који карактеришу животни стандард једног народа. То су: а) *Здравље и демографски услови* (изражени у смртности деце и трајању живота, броју болничких постеља и др.) б) *Исхрана народа* (калорична вредност исхране, разноврсност исхране и др.) в) *Ваститање* (изражено у броју писмених, броју школа, броју новина и књига на 1000 становника итд.) г) *Услови рада* (трајање недељног радног времена, број празника у години итд.) д) *Услови запослења* (број запослених, структура становништва по делатностима) е) *Потрошња и штедња* (изражена потрошњом и штедњом по глави становника, уделом јавних услуга и др.) е) *Услови транспорта* (број возила, број путничких километара по становнику, дужина путева на 100 км² итд.) ж) *Услови становања и опрема домаћинства* з) *Услови одевања* и) *Одмор и забава* ј) *Социјално осигурање* к) *Слобода човека*.

Животни стандард, у материјалном смислу, остварује се у потрошњи материјалних добара и услуга. А то је потрошња хране, одеће, обуће, разних трајних потрошних добара, станова и слично. Када се ради о личној потрошњи, мисли се на део личне потрошње који се остварује посредством новца или директно кроз натуралну потрошњу. Лична потрошња обухвата подмирење потреба за: исхрану; пиће и дуван; одећу и обућу; становање, воду, струју, гас и друга горива; намештај, опремање домаћинства и одржавање; здравство; транспорт; комуникације; рекреацију и културу; образовање; ресторани и хотеле и остале робе и услуге. У укупној вредности личне потрошње у Републици Србији, вредност натуралне потрошње учествује са око 8,0% .

2. РАСПОЛОЖИВА СРЕДСТВА ДОМАЋИНСТАВА

Расположива средства домаћинства обухватају приходе у новцу, новчану вредност натуралне потрошње и прихода у природи, којима су домаћинства располагала у анкетном периоду. Приходи домаћинства у новцу су: Приходи из редовног радног односа; Приходи ван редовног радног односа; Пензије; Остала примања од социјалног осигурања; Приходи од

пољопривреде, лова и риболова; Примања из иностранства; Приходи од имовине; Поклони и добици; Потрошачки и инвестициони кредити и Остала примања. Приходи домаћинства у природи на име зарада обухватају храну, одећу, обућу, плаћене рачуне домаћинству за струју, телефон, регистрацију, бензин и др. од стране послодавца и сл. Натурална потрошња обухвата вредност производа из сопствене производње домаћинства утрошених за личну потрошњу (храна, пиће, дрво за огрев и сл.).

Анализирајући податке о расположивим средствима по члану домаћинства у периоду 2003–2010. године (*табела 1*) запажа се следеће: највишим расположивим средствима по члану домаћинства располагала су домаћинства у Београду (од 9255 динара у 2003. до 20136 динара у 2010. години, месечно) а најнижим домаћинства у централној Србији без Београда (од 6226 динара до 14269 динара, месечно). То значи да су домаћинства у Београду у периоду 2003–2010. године располагала са просечним месечним приходом по члану домаћинства који је у односу на домаћинства у централној Србији без Београда био већи за 46,0%. Месечни просек укупних прихода по члану домаћинства у Републици Србији у 2010. години износио је 16114 динара, што значи да је сваки члан домаћинства располагао дневно са по 537 динара.

Када је у питању однос у приходима између домаћинства у урбаном и осталом подручју Републике Србије у периоду 2003–2010. године треба рећи да су домаћинства урбаног подручја имала приход већи за 28,0% од прихода домаћинства осталог подручја.

И код домаћинства урбаног и осталог подручја највишим расположивим средствима по члану домаћинства располагала су домаћинства у Београду а најнижим домаћинства у централној Србији без Београда. На подручју Републике Србије у периоду 2003–2010. године месечни приходи по члану домаћинства из урбаног подручја износили су 12468 динара, односно 416 динара дневно.

Табела 1. Расположива средства по члану домаћинства у Републици Србији (месечни просек, РСД)¹

	Сва домаћинства				Урбано подручје				Остало подручје			
	2003	2005	2007	2010	2003	2005	2007	2010	2003	2005	2007	2010
Република Србија	7092	8694	13278	16114	7858	9501	14945	17567	6053	7518	11115	14256
Централна Србија–свега	7014	8708	13511	15993	7904	9736	15185	17582	5825	7237	11275	13862
Централна Србија без Београда	6226	7789	11682	14269	6786	8729	12718	15232	5673	6919	10785	13384
Град Београд	9255	10994	17949	20136	9664	11499	18686	20956	6962	9289	14801	17033
АП Војводина	7121	8580	12639	16539	7495	8831	14133	17530	6631	8283	10637	15267

¹ Билтен „Анкета о потрошњи домаћинства“ за одговарајуће године, РЗС.

Месечни приходи по члану домаћинства из осталог подручја били су 9736 динара, односно 325 динара дневно. Структура извора прихода домаћинства показује разлике у начину привређивања зависно од тога да ли је домаћинство у урбаном или осталом подручју. Тако, на пример у структури укупних прихода Републике Србије у периоду 2003–2010. године приходи

из редовног радног односа учествују код домаћинства из урбаног подручја са 53,0% а код домаћинства из осталог подручја са 35,7% (*табела 2*). С друге стране, примања од пољопривреде, лова и риболова код домаћинства из осталог подручја учествују са 7,8% а код домаћинства из урбаног подручја са само 0,9%. Такође, приходи домаћинства у природи код

домаћинстава из осталог подручја учествују са око 13,0% а код домаћинстава урбаног подручја са око 1,0%.

У структури прихода постоје разлике и по територијама. Када су у питању укупни приходи домаћинстава највећи проценат заузимају приходи из редовног радног односа и они се у 2010. години крећу од 40,4% у централној Србији без Београда до 51,5% у Београду. На другом месту по висини учешћа у расположивим средствима налазе се пензије са учешћем од 32,4% у централној Србији без Београда до 36,2% у

Београду. Од прихода у природи је у просечан буџет домаћинстава пристизало 5,4% средстава. На четвртном месту по висини учешћа у приходима налазе се примања од пољопривреде, лова и риболова и крећу се у 2010. години од 0,4% у Београду до 6,1% у АП Војводини (просечно за Републику Србију 3,9%). Поред ових остале изворе прихода чине: остала примања (закуп, камата, штедња и сл.) са учешћем 4,4%; приходи ван редовног радног односа са учешћем 2,4%; остала примања од социјалног осигурања (2,1%) и др.

Табела 2. Структура расположивих средстава домаћинстава у Републици Србији (у %)²

	Сва домаћинства				Урбано подручје				Остало подручје			
	2007	2008	2009	2010	2007	2008	2009	2010	2007	2008	2009	2010
Расположива средства – укупно	100,0	100,0	100,0	100,0	100,0	100,0	100,0	100,0	100,0	100,0	100,0	100,0
Приходи из редовног радног односа	46,1	50,3	45,7	43,5	53,0	57,7	51,7	49,5	33,8	38,7	36,2	34,0
Приходи ван редовног радног односа	3,0	2,8	3,2	2,4	2,7	2,5	2,8	2,4	3,3	3,4	3,7	2,3
Пензије	27,2	27,5	31,0	33,6	29,5	29,5	33,8	36,3	23,1	24,2	26,6	29,5
Остала примања од социјалног осигурања	2,0	1,7	1,8	2,1	1,8	1,5	1,8	2,2	2,2	2,0	1,8	2,1
Приходи од пољопривр. лова и риболова	3,0	3,8	3,3	3,9	0,9	1,2	1,1	0,4	6,8	8,3	6,8	9,3
Примања из иностранства	1,4	1,3	1,5	1,3	0,9	1,2	1,1	1,3	2,3	1,3	2,0	1,2
Приходи од имовине	2,4	0,6	0,5	0,6	1,9	0,6	0,6	0,6	3,3	0,5	0,3	0,5
Поклоник добици	0,8	1,0	1,3	1,0	0,9	1,0	1,3	1,2	0,8	0,9	1,2	0,7
Потрошачки и инвестициони кредити	3,2	1,4	1,3	1,8	3,6	1,3	1,4	2,0	2,6	0,5	1,2	1,5
Остала примања	4,8	4,3	5,0	4,4	3,6	2,6	3,4	3,1	7,0	7,3	7,5	6,4
Приходи домаћинства у природи	6,1	5,3	5,4	5,4	1,2	0,9	1,0	1,0	14,8	12,9	12,7	12,5

² Билтен „Анкета о потрошњи домаћинстава“ за одговарајуће године, РЗС.

3. ЛИЧНА ПОТРОШЊА ДОМАЋИНСТАВА

Издаци за личну потрошњу домаћинстава дати су по следећим групама СОИСОР класификације (Класификација производа и услуга личне потрошње по намени):

- Храна и безалкохолна пића;
- Алкохолна пића и дуван;
- Одећа и обућа;
- Становање, вода, струја, гас и друга горива;
- Намештај, опремање домаћинства и одржавање;
- Здравство;
- Транспорт;
- Комуникације;
- Рекреација и култура;
- Образовање;
- Ресторани и хотели;
- Остала добра и услуге.

Просечни месечни издаци по домаћинству у Републици Србији у 2010. години износили су 39114 динара и кретали су се од 34215 динара у централној Србији без Београда до 47863 динара у Београду. То значи да су домаћинства са територије Београда имала издатке веће за 39,9% у односу на домаћинства са

територије централне Србије без Београда. Просечни месечни издаци по домаћинству у АП Војводини износили су 40739 динара, што значи да је просечно домаћинство у Београду имало расходе веће за 17,5% од просечног домаћинства у АП Војводини. Када је у питању структура потрошње треба рећи да највећи део издатака домаћинстава чине издаци за храну и безалкохолна пића (табела 3). Учешће исхране (без натуралне потрошње) у 2010. години кретало се од 31,1% у АП Војводини до 37,9% у Београду. У оквиру групе „Храна и безалкохолна пића“ просечно домаћинство у Републици Србији у 2010. години највише је издвајало за месо (3538 динара месечно односно 118 динара дневно); затим за хлеб и житарице (2666 динара месечно, односно 89 динара дневно); млеко, млечне производе и јаја (2404 динара месечно или 80 динара дневно); поврће (1656 динара месечно или 55 динара дневно) итд. (граф. 1). У оквиру групе „Алкохолна пића и дуван“ у Републици Србији највеће учешће у потрошњи отпада на цигарете и дуван (месечно по члану домаћинства 430 динара). На другом месту по висини учешћа у расходима су издаци за

становање, воду, струју, гас и друга горива и крећу се од 13,3% у централној Србији без Београда до 17,6% у АП Војводини. У оквиру ове групе просечно домаћинство у Републици Србији највише издваја за електричну енергију (2783 динара месечно) односно 7,1% укупног буџета просечног домаћинства. У структури личне потрошње учешће ставке транспорт је 9,0%; одеће и обуће (4,8%); алкохолних пића и дувана (4,2%); намештаја, опремања домаћинства и одржавања (4,4%), рекреације и културе (4,7%). За здравствене услуге највише издваја просечно домаћинство у Београду у

месечном износу од 2402 динара а најмање домаћинство у централној Србији без Београда у месечном износу од 1374 динара. У оквиру ове групе највише се троши на фармацеутске производе (лекове, витамине, вакцине и сл.) у износу од 425 динара месечно по члану домаћинства. На стоматолошке услуге троши се 24 динара месечно по члану домаћинства, а на услуге лабораторија (медицинске анализе и снимања) 40 динара месечно по члану домаћинства. Издаци за транспорт износе 3820 динара месечно у просечном домаћинству Републике Србије.

Табела 3. Структура личне потрошње домаћинства у Републици Србији – сва домаћинства (у %)³

	Република Србија – укупно			Централна Србија – свега			Централна Србија без града Београда			Град Београд			АП Војводина		
	2003	2006	2010	2003	2006	2010	2003	2006	2010	2003	2006	2010	2003	2006	2010
Храна и безалкохолна пића	36,2	33,5	34,6	35,9	34,3	35,8	35,3	33,9	34,5	36,7	35,0	37,9	37,1	31,3	31,1
Алкохолна пића и дуван	5,0	4,3	4,2	5,0	4,3	4,1	5,4	4,4	4,5	4,3	4,2	3,4	5,2	4,0	4,4
Одећа и обућа	6,5	6,4	4,8	6,7	6,8	4,8	6,5	6,6	5,1	6,9	7,1	4,3	5,9	5,3	4,9
Становање, вода, струја, гас и друга горива	13,8	15,2	15,0	13,0	14,0	14,0	12,1	14,0	13,3	14,4	14,0	15,3	16,3	18,4	17,6
Намештај, опремање домаћинства и одржавање	4,6	4,9	4,4	4,7	4,8	4,1	4,4	4,9	4,6	5,2	4,5	3,4	4,4	5,4	5,1
Здравство	3,2	4,1	4,1	3,2	4,2	4,0	2,9	3,8	3,6	3,9	4,7	4,9	3,3	3,9	4,4
Транспорт	8,2	10,6	9,0	8,2	10,5	8,9	7,9	9,9	9,5	8,7	11,8	7,8	8,4	10,8	9,3
Комуникације	2,8	3,2	3,9	2,9	3,2	3,8	2,5	3,1	3,7	3,5	3,4	3,9	2,6	3,2	4,3
Рекреација и култура	3,8	4,8	4,7	3,9	4,8	4,8	3,0	4,0	3,6	5,3	6,3	6,8	3,4	4,9	4,4
Образовање	1,6	1,1	0,9	1,6	1,2	1,0	1,4	1,1	0,7	1,9	1,5	1,4	1,8	0,7	0,8
Ресторани и хотели	1,2	1,4	1,9	1,1	1,3	2,0	1,0	1,4	1,7	1,4	1,1	2,4	1,3	1,5	1,8
Остала роба и услуге	5,2	4,0	4,6	5,2	3,7	4,4	4,4	3,2	3,9	6,5	4,7	5,4	5,3	4,9	5,1
Натурална потрошња	7,9	6,5	7,9	8,6	6,9	8,3	13,2	9,7	11,3	1,3	1,7	3,1	5,0	5,7	6,8

³ Билтен „Анкета о потрошњи домаћинства“ за одговарајуће године, РЗС.

У оквиру ставке транспорт највише се издваја за гориво и мазиво (1569 динара месечно односно 53 динара дневно); за међумесни превоз путника аутобусом 283 динара; за одржавање и поправку возила 236 динара месечно; претплатну месечну карту за градски саобраћај (маркицу) 200 динара итд. Трошкови за рекреацију и културу су највећи у домаћинствима Београда (3356 динара месечно), у АП Војводини 1944 динара а најмањи у домаћинствима централне Србије без Београда (1379 динара). Када је у питању ставка комуникације треба рећи да домаћинства у Београду месечно издвајају у ту сврху 1936 динара, у АП Војводини 1879 динара а у централној Србији без Београда 1409 динара. За образовање у Републици Србији месечно се издваја у просеку 403 динара (од 284

динара у централној Србији без Београда до 703 динара у Београду). Ако посматрамо структуру издатака у зависности од тога да ли су то издаци домаћинства из урбаног или осталог подручја у посматраном периоду 2003–2010. године запажа се следеће: издаци за исхрану домаћинства из урбаног подручја износе 37,7% а домаћинства из осталог подручја 29,9% њихових укупних средстава (табела 4). Разлика се огледа и у издацима за образовање–у 2010. години, код домаћинства из урбаног подручја они износе 1,2%, а код домаћинства из осталог подручја само 0,5%. Такође, издаци за рекреацију и културу показују да домаћинства из урбаног подручја за ове намене дају 5,7% својих укупних средстава, а домаћинства из осталог подручја 3,1%.

Табела 4. Структура личне потрошње домаћинстава у Републици Србији по подручјима (у %)⁴

	Сва домаћинства			Урбано подручје			Остало подручје		
	2003	2006	2010	2003	2006	2010	2003	2006	2010
Лична потрошња— укупно	100,0	100,0	100,0	100,0	100,0	100,0	100,0	100,0	100,0
Храна и безалкохолна пића	36,2	33,5	34,6	39,3	36,3	37,4	30,7	29,4	29,7
Алкохолна пића и дуван	5,0	4,3	4,2	4,9	4,0	3,8	5,3	4,6	4,8
Одећа и обућа	6,5	6,4	4,8	6,8	6,9	4,8	5,9	5,6	4,8
Становање, вода, струја, гас и друга горива	13,8	15,2	15,0	14,2	16,2	16,3	13,3	13,6	13,1
Намештај, опремање домаћинства и одржавање	4,6	4,9	4,4	4,8	5,0	4,3	4,3	4,9	4,6
Здравство	3,2	4,1	4,1	3,5	4,2	4,2	2,8	3,9	4,1
Транспорт	8,2	10,6	9,0	8,1	9,8	8,5	8,5	11,9	9,8
Комуникације	2,8	3,2	3,9	3,1	3,4	4,2	2,2	2,8	3,4
Рекреација и култура	3,8	4,8	4,7	4,6	5,8	5,7	2,3	3,3	3,1
Образовање	1,6	1,1	0,9	2,1	1,3	1,2	0,8	0,7	0,5
Ресторани и хотели	1,2	1,4	1,9	1,3	1,4	2,1	0,9	1,2	1,6
Остала роба и услуге	5,2	4,0	4,6	6,0	4,4	4,8	3,9	3,6	4,3
Натурална потрошња	7,9	6,5	7,9	1,3	1,3	2,7	19,1	14,5	16,2

⁴ Билтен “Анкета о потрошњи домаћинстава“ за одговарајуће године, РЗС.

Табела 5. Структура употребљених средстава
домаћинстава у Републици Србији (у %)⁵

	1984	1996
Исхрана	32,7	46,4
Пиће	3,1	4,2
Дуван и прибор за пушење	2,0	3,8
Одећа и обућа	7,0	6,5
Становање	2,0	1,4
Огрев и осветљење	6,7	11,5
Покућство	3,1	1,4
Хигијена и нега здравља	2,2	4,7
Образовање, култура и разонода	2,8	2,3
Саобраћај и ПТТ услуге	5,7	5,4
Остала роба и услуге	1,9	1,8
Чланарине и слично	0,5	0,1
Порези и таксе	1,6	0,7
Губици, поклони и слично	0,7	0,3
Издаци за стан-кућу	8,0	2,8
Отплата кредита и зајма	3,0	0,2
Штедња	17,0	6,5

Граф . 1. Структура издатака за исхрану
домаћинстава у Републици Србији у 2010.⁶

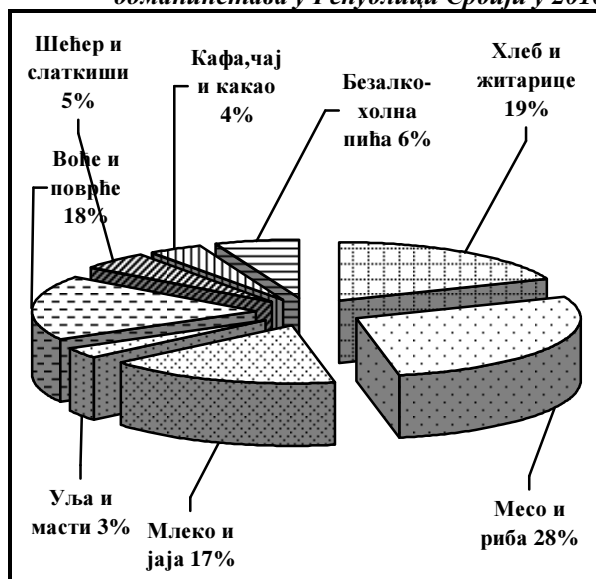

⁵ Билтен “Анкета о потрошњи домаћинстава“ за одговарајуће године, СЗС.

⁶ Билтен “Анкета о потрошњи домаћинстава“ број 541, РЗС, Београд 2011.

Издаци за исхрану у раздобљу 2003–2010. године у Републици Србији у номиналном износу су расли у домаћинствима урбаног подручја док се у домаћинствима осталог подручја у 2007. години у односу на 2005. годину запажа пад од 12,3%, да би се у 2010. години поново остварио раст од 30,1% (табела 6).

Постоје разлике у издавањима за исхрану по територијама Републике Србије. Тако се, на пример, у АП Војводини код домаћинстава осталог подручја запажа пад у издавањима за исхрану током 2005. године и 2007. године у односу на 2003. годину. У 2005.

години издавања за исхрану су се смањила за 12,1% а током 2010. године долази до повећања за 45,6%. Удео издатака за исхрану опада у свим анкетираним домаћинствима са растом употребљених средстава, што потврђује чињеницу да што је ниво дохотка потрошача већи, троши се релативно све мањи део на исхрану. Ове промене учешћа издатака исхране евидентне су и у домаћинствима урбаног и домаћинствима осталог подручја.

Табела 6. Промене издатака за исхрану – месечни просек по домаћинству

	Домаћинства					
	Сва		Урбаног подручја		Остало подручје	
	РСД	индекс 2003=100	РСД	индекс 2003=100	РСД	индекс 2003=100
Република Србија – укупно						
2003	9227	100,0	9496	100,0	8842	100,0
2005	10368	112,4	10485	110,4	10204	115,4
2007	11613	125,8	13354	140,6	9115	103,1
2010	14649	158,8	16649	175,3	11779	133,2
Централна Србија – свега						
2003	9390	100,0	9840	100,0	8735	100,0
2005	10995	117,1	10949	111,2	11064	126,7
2007	12348	131,5	14333	145,7	9451	108,2
2010	15045	160,2	17461	177,4	11516	131,8
Централна Србија без града Београда						
2003	9141	100,0	9438	100,0	8866	100,0
2005	10859	118,8	10659	112,9	11051	124,6
2007	10769	117,8	12764	135,2	8900	100,4
2010	13321	145,7	15995	169,5	10813	121,9
Град Београд						
2003	9940	100,0	10360	100,0	7841	100,0
2005	11282	113,5	11303	109,1	11164	142,4
2007	15798	158,9	16316	157,5	13195	168,3
2010	18819	189,3	19319	186,5	16302	207,9
АП Војводина						
2003	8792	100,0	8553	100,0	9112	100,0
2005	8710	99,1	9212	107,7	8009	87,9
2007	9703	110,4	10745	125,6	8272	90,8
2010	13620	154,9	14482	169,3	12434	136,4

4. ПОКРИВЕНОСТ ПОТРОШАЧКЕ КОРПЕ

Остварени приходи из радног односа у 2003. години на основу анкете о потрошњи домаћинстава покривају у потпуности минималну потрошачку корпу (102%) што није случај са просечном потрошачком корпом јер је домаћинство са целом својом зарадом могло да купи само око 63,0% просечне потрошачке корпе (табела 7). Што се тиче укупних расположивих средстава којима је домаћинство располагало минималну потрошачку корпу могло је да покрије 2 пута а просечну 1,4 пута. У 2003. години просечно домаћинство у Републици Србији из укупних употребљених средстава издвајало је око 43,0% за куповину прехранбених производа и тиме покривало

85,6% минималних потреба за храном, односно 53,1% просечних потреба. Остварени приходи из радног односа у 2010. години покривају минималну потрошачку корпу са 78,0% а просечну са 41,0%. Што се тиче укупних расположивих средстава којима је домаћинство располагало минималну потрошачку корпу могло је да покрије 1,79 пута, а просечну 0,94 пута. У 2010. години просечно домаћинство у Републици Србији из укупних употребљених средстава издвајало је око 35,0% за куповину прехранбених производа и тиме покривало 56,0% минималних потреба за храном, односно 30,0% просечних потреба.

Табела 7. Покривеност потрошачке корпе у Републици Србији⁷

	2003	2005	2007	2010
Однос расположивих средстава домаћинства и потрошачке корпе				
Просечна	1,36	1,26	1,39	0,94
Минимална	2,19	2,02	2,22	1,79
Однос прихода из радног односа и потрошачке корпе				
Просечна	0,63	0,58	0,68	0,41
Минимална	1,02	0,92	1,08	0,78
Издаци за исхрану у укупно употребљеним средствима, %				
	42,5	37,1	32,8	34,6
Однос издатака за исхрану и потрошачке корпе				
Просечна	0,53	0,45	0,50	0,30
Минимална	0,85	0,72	0,81	0,56

⁷ „Потрошачка корпа“ – Министарство пољопривреде, трговине, шумарства и водопривреде и билтен „Анкета о потрошњи домаћинства“, РЗС.

Табела 8. Количине неких пољопривредно прехранбених производа које су се могле купити за просечну нето зараду у Републици Србији⁸

	Јануар 2003	Јануар 2005	Јануар 2007	Јануар 2010
Пшенично брашно Т – 500, кг	405	534	823	741
Свињско месо, кг	47	43	87	75
Кравље млеко, л	396	477	613	568
Кокошија јаја, ком	1757	2049	2899	2963
Јестиво уље, л	157	209	308	334
Лимун, кг	156	205	350	292
Кромпир, кг	608	1028	872	987
Сладак купус, кг	412	1407	1641	912
Шећер, кг	235	300	348	491
Кафа (млевена), кг	41	43	46	42
Млечна чоколада, кг	22	26	34	34
Кисела вода, л	533	400	649	796

⁸ „Потрошачка корпа“ – Министарство пољопривреде, трговине, шумарства и водопривреде.

У периоду 2003–2010. године количине неких производа које су се могле купити за просечну плату остале су на приближном нивоу док су се неке повећале. Из табеле 8 уочава се да се куповна моћ просечног становника Републике Србије у односу на почетну посматрану годину (2003.) повећавала до 2007 године, а затим се до 2010. године смањивала.

Ово се манифестује кроз могућност куповине већих количина основних намирница за просечану зараду. Тако се у 2007. години могло купити више: 151 л уља, 264 кг кромпира, 418 кг пшеничног брашна, 40 кг свињског меса, 217 литара крављег млека, 1142 комада

јаја, 194 кг лимуна, 1229 кг слатког купуса, 113 кг шећера, 5 кг млене кафе, 12 кг млечне чоколаде и 116 л киселе воде у односу на куповну моћ у 2003. години.

У периоду 2007–2010. године услед смањења куповне моћи потрошачи су могли да купе мање количине посматраних намирница за просечну плату. Тако на пример, у 2010. години се могло купити мање 82 кг пшеничног брашна, 12 кг свињског меса, 45 л млека, 58 кг лимуна, 729 кг слатког купуса итд. у односу на куповну моћ у 2007. години.

Табела 9. Просечна зарада према степену стручне спреме (РСД)⁹

	Република Србија			Централна Србија			Град Београд			АП Војводина		
	IX 2008	IX 2009	IX 2010	IX 2008	IX 2009	IX 2010	IX 2008	IX 2009	IX 2010	IX 2008	IX 2009	IX 2010
Укупно	45406	47400	52027	45777	47903	52681	56250	58718	63587	44364	45982	50186
Висока стручна спрема	75370	78194	83122	75716	78878	84227	87573	91993	99671	74312	76116	79812
Виша стручна спрема	51094	53191	56771	50910	53315	57703	59851	64086	68616	51632	52825	54095
Средња стручна спрема	41219	42161	46354	41635	42958	46663	48444	49703	53000	40109	40127	45551
Нижа стручна спрема	27024	27666	30951	27536	27909	30970	34108	33612	35796	25880	27065	30906
Висококвалификовани	47614	48346	53400	47703	48062	53370	55422	54895	58976	47213	49722	53535
Квалификовани	35024	36007	39402	34790	35621	39608	42365	43268	45966	35706	37198	38792
Полуквалификовани	28984	29418	32145	28288	28905	31947	30651	30081	32661	31344	31223	32803
Неквалификовани	25153	26107	28824	24151	25053	28178	28155	29166	31390	27129	28255	30266

⁹ Саопштења „Запослени код правних лица у Републици Србији према висини зараде и степену стручне спреме“ за одговарајуће године, РСЗ.

Животни стандард највише зависи од висине зарада становништва. У табели 9 приказане су просечне зараде према степену стручне спреме у Републици Србији–укупно; централној Србији; граду Београду и АП Војводини.

Из презентованих података види се следеће: Просечна зарада исплаћена у септембру 2010. године у Републици Србији износила је 52027 динара. У односу на просечну зараду исплаћену у септембру 2009. године номинално је већа за 9,7% а реално за 2,3%. Такође се запажа, да су просечне зараде највише у Београду (у септембру 2010. веће су од просечних зарада у АП Војводини око 27% на укупном нивоу).

Посматрано према степену стручне спреме, највише зараде има становништво са високом стручном спремом (њихова просечна зарада у септембру 2010. године у Републици Србији износила је 83122 динара и била већа од зараде становништва са нижом стручном спремом 2,7 пута.

5. СНАБДЕВЕНОСТ ДОМАЋИНСТАВА ВАЖНИЈИМ ТРАЈНИМ ДОБРИМА

Анкетом су обухваћена трајна добра у власништву домаћинства, као и добра која су дата домаћинству на коришћење–употребу као саставни део стана/куће (уграђен бојлер, фрижидер и сл.).

Од укупног броја анкетираних домаћинства у 2010. години у Републици Србији електрични шпорет је поседовало 83,0% што значи да је на 1000 домаћинства 830 домаћинства имало ово добро (табела 10). Такође, висок проценат домаћинства поседовало је фрижидер (97,2%); телевизор (96,8%) и машину за прање веша (88,0%).

Када је у питању снабдевеност клима уређајима домаћинства у Републици Србији треба рећи да су домаћинства урбаног подручја имала снабдевеност клима уређајима већу три пута од домаћинства осталог подручја. Мобилни телефон је постао својина све већег броја становника. У урбаном подручју 78,9%

домаћинства поседовало је мобилни телефон а у осталом подручју 69,4%.

Када се говори о снабдевености персоналним рачунарима треба рећи да су домаћинства урбаног подручја имала снабдевеност рачунарима већу 1,8 пута од домаћинства осталог подручја. Значајне разлике постоје и у снабдевености микроталасном пећницом (у урбаном подручју микроталасну пећницу поседовало је 19,5% домаћинства а у осталом подручју 10,4% домаћинства). Машину за прање судова домаћинства урбаног подручја поседују два пута више него домаћинства осталог подручја.

Што се тиче снабдевености трајним добрима по појединим територијама, запажа се следеће: микроталасну пећницу у најмањем проценту поседовала су домаћинства у централној Србији без Београда (9,5% домаћинства), а у највећем проценту домаћинства у АП Војводини (24,4% домаћинства). Машину за прање судова у централној Србији без Београда поседовало је 4,8% домаћинства а у Београду 12,5%. Клима уређај у централној Србији без Београда 9,1% а у Београду 39,2%. Бицикл у Београду око 17,0% домаћинства а на територији АП Војводине око 68,0%. Када се посматра проценат домаћинства која поседују клавир запажа се да је у градском подручју клавир имало 0,5% домаћинства а у осталом подручју 0,1%. Посматрано по територијама, клавир је у централној Србији без Београда поседовало 0,1% домаћинства а у Београду 0,8%.

Упоређујући снабдевеност домаћинства трајним добрима са неким ранијим периодима (у 1984. и 1996. као репрезентним годинама) запажа се следеће: 1984. године замрзивач је поседовало 45,5% домаћинства а 2010. знатно више (81,6%, табела 11). Фрижидер је 1984. године имало 80,8% домаћинства у Републици Србији а током 2010. године тај проценат је повећан на 97,2%.

Табела 10. Структура снабдевености домаћинстава неким важнијим трајним потрошним добрима у Републици Србији у 2010. години (по подручјима, у%)¹⁰

	Република Србија				
	укупно	централна Србија			АП Војводина
		свега	централна Србија без Београда	град Београд	
Сва домаћинства					
Електрични шпорет	83,0	91,2	90,3	93,2	61,9
Микроталасна пећница	15,7	12,4	9,5	18,7	24,4
Фрижидер	97,2	97,1	97,3	96,8	97,4
Машина за прање веша	88,0	86,7	83,5	93,7	91,2
Машина за прање судова	6,7	7,2	4,8	12,5	5,2
Клима уређај	19,3	18,5	9,1	39,2	21,5
Телевизор	96,8	96,9	97,0	96,8	96,6
Персонални рачунар	37,0	36,4	31,6	46,9	38,7
Мобилни телефон	75,0	72,8	69,0	81,1	80,6
Путнички аутомобил	42,3	41,8	44,0	37,0	43,5
Бицикл	36,1	24,0	27,3	16,7	67,6
Клавира	0,3	0,3	0,1	0,8	0,3
Урбано подручје					
Електрични шпорет	85,2	93,8	93,8	93,9	62,1
Микроталасна пећница	19,5	16,0	12,9	19,9	28,7
Фрижидер	97,7	97,6	98,5	96,5	97,8
Машина за прање веша	93,1	93,2	92,1	94,5	93,1
Машина за прање судова	8,4	9,5	6,1	13,7	5,5
Клима уређај	26,7	26,5	13,3	43,1	27,2
Телевизор	97,0	97,4	97,8	96,8	96,1
Персонални рачунар	45,2	45,3	43,0	48,1	44,9
Мобилни телефон	78,9	77,8	74,4	82,0	81,8
Путнички аутомобил	41,0	40,5	44,8	35,1	42,1
Бицикл	33,4	22,0	27,7	14,8	63,8
Клавира	0,5	0,6	0,3	1,0	0,4
Остало подручје					
Електрични шпорет	80,0	87,3	87,0	89,5	61,7
Микроталасна пећница	10,4	7,1	6,2	12,8	18,6
Фрижидер	96,5	96,4	96,1	98,3	96,8
Машина за прање веша	80,5	77,3	75,5	89,4	88,7
Машина за прање судова	4,2	4,0	3,6	6,7	4,8
Клима уређај	8,8	6,9	5,1	19,4	13,5
Телевизор	96,5	96,3	96,2	96,7	97,2
Персонални рачунар	25,3	23,4	20,9	40,6	30,1
Мобилни телефон	69,4	65,5	63,9	76,7	79,1
Путнички аутомобил	44,1	43,6	43,2	46,7	45,5
Бицикл	39,9	26,8	26,9	26,1	73,0
Клавира	0,1	-	-	-	0,3

¹⁰ Билтен "Анкета о потрошњи домаћинстава" број 541, РЗС, Београд 2011.

Телевизор у боји имало је у власништву само 23,6% домаћинстава док 2010. године овај проценат износи 96,8%. Машину за прање рубља 1984. године имало је 57,2% домаћинстава, а у 2010. години 1,5 пута више

домаћинстава поседује ово добро. Путнички аутомобил је 1984. године био у поседу 33,3% домаћинстава, 1996. године долази до блажег повећања (34,2%) а 2010. године 42,3% домаћинстава поседује аутомобил.

Табела 11. Структура снабдевености домаћинстава неким важнијим трајним
потрошним добрима у Републици Србији (у %)

	1984	1996	2010
Електрични шпорет	75,5	83,1	83,0
Фрижидер	80,8	93,9	97,2
Замрзивач	45,5	82,8	81,6
Радио апарат	64,8	49,4	58,5
Телевизор у боји	23,6	78,8	96,8
Машина за прање рубља	57,2	72,2	88,0
Бицикл	38,2	39,9	36,1
Путнички аутомобил	33,3	34,2	42,3

Извор: Билтени „Анкета о потрошњи домаћинстава“ за одговарајуће године, СЗС и РЗС.

6. ПОТРОШЊА ПРЕХРАМБЕНИХ ПРОИЗВОДА

Табела 12. Просечна годишња потрошња појединих прехранбених производа по члану
домаћинства у Републици Србији, сва домаћинства (кг; л)¹¹

	2003	2005	2007	2010
Житарице	116,9	123,3	124,5	120,6
Поврће				
Кромпир	33,7	35,5	38,5	35,1
Пасуљ	5,7	5,8	5,9	5,9
Црни и бели лук, празилук	10,3	9,4	12,0	12,1
Купус	18,3	19,1	21,9	17,9
Парадајз	14,1	13,1	16,5	12,9
Воће				
Јабукe	12,0	11,9	14,2	13,5
Грожђе	2,0	2,1	2,9	2,2
Агруми	6,9	7,4	7,9	7,7
Банане	6,7	7,1	7,4	7,3
Месо				
Говеђе	6,1	3,6	4,5	3,5
Свињско	12,2	14,8	19,2	16,5
Живинско	13,0	13,3	18,0	17,4
Масноће				
Свињска маст	2,5	2,7	3,3	2,6
Уље	10,9	10,6	11,3	11,1
Млеко и прерађевине				
Слатко млеко	66,4	66,2	60,3	55,8
Кисело млеко и јогурт	23,4	21,8	23,5	26,6
Сир	10,6	9,3	10,7	10,1
Јаја	222	210	243	217

¹¹ Билтен „Анкета о потрошњи домаћинстава“ за одговарајуће године, РЗС.

Последњих година дошло је до незнатних промена у потрошњи појединих артикала исхране у Републици Србији. До промена је дошло само код неких артикала (табела 12). То је случај са потрошњом говеђег меса, која је смањена са 6,1 кг по члану домаћинства у 2003. години на 3,5 кг у 2010. години. До смањења потрошње дошло је и код потрошње јаја у посматраном периоду. Тако је потрошња јаја са 222 комада по члану домаћинства у 2003. години пала на 210 комада у 2005.

години да би се у 2007. години поново повећала на 243 комада.

Код неких артикала дошло је до повећања у потрошњи. То је случај са потрошњом свињског меса која је повећана са 12,2 кг у 2003. години на 19,2 кг у 2007. години. Живинско месо, такође бележи пораст потрошње и то са 13 кг у 2003. години на 18 кг у 2007. години. И потрошња кромпира је повећана у 2007. години у односу на 2003. годину (са 33,7 кг на 38,5 кг).

7. УСЛОВИ СТАНОВАЊА

Ради презентирања услова становања у Републици Србији биће приказана домаћинства према врсти стана који користе, према опремљености стана инсталацијама и према начину загревања стана.

Да би се што боље сагледали услови у којима домаћинства станују извршена су поређења са неким ранијим годинама (1984. и 1996. као репрезентним годинама). Запажа се да су се побољшали услови становања. Домаћинства живе у пространијим становима.

У Републици Србији у 1984. години учешће једнособних станова износило је 19,9%; 1996. године смањено је на 16,5% а у 2010. години на 13,8%. Истовремено, учешће четворособних и већих станова је повећано са 7,6% у 1984. години на 17,3% у 2010. години (табела 13).

У Републици Србији у 2010. години у укупној структури коришћених станова највеће учешће чине двособни станови (око 40,0%), затим следе трособни (око 26,0%); четворособни и већи (око 17,0%); једнособни (око 14,0%) и гарсоњере (око 3,0%).

Што се тиче опремљености стана инсталацијама у 2010. години у Републици Србији 99,6% домаћинства

има водовод; 94,1% канализацију; електричну енергију користи 99,8% домаћинства; телефонски прикључак има 85,9% домаћинства; централно или етажно грејање користи 34,2% домаћинства док гасовод има 10,3% домаћинства (табела 14).

Посматрано по децилима потрошње, поредећи најсиромашнија и најбогатија домаћинства запажа се следеће: у првом децилу централно или етажно грејање користи само 4,1% домаћинства док је у десетом децилу тај проценат 64,3%.

Телефонски прикључак у првом децилу има 61,6% домаћинства а у десетом децилу 96,2%. Прикључак на гасовод има 3,5% домаћинства првог децила а 17,6% домаћинства десетог децила. Канализацију у првом децилу има 83,3% домаћинства а у десетом децилу 98,8% домаћинства.

Што се тиче водовода и електричне енергије у високом проценту су заступљени и код најсиромашнијих и код најбогатијих домаћинства (у деветом и десетом децилу њихова заступљеност је 100%).

Табела 13. Домаћинства према врсти стана који користе у Републици Србији (%)

	1984	1996	2010
Посебна соба	4,8	0,6	0,1
Гарсоњера	2,8	1,9	2,5
Једнособан стан	19,9	16,5	13,8
Двособан стан	41,9	45,5	39,8
Трособан стан	21,8	26,8	26,5
Четворособан и већи	7,6	8,5	17,3
Нестамбена просторија	1,1	0,3	-

Извор: Билтени „Анкета о потрошњи домаћинства“ за одговарајуће године, СЗС и РЗС.

Табела 14. Структура домаћинства у Републици Србији, према опремљености стана инсталацијама, по децилима потрошње, према потрошачкој јединици у 2010. години¹²

	Укупно	Децили									
		1	2	3	4	5	6	7	8	9	10
Водовод	99,6	98,3	99,3	99,2	99,8	99,8	100,0	99,8	99,8	100,0	100,0
Канализација	94,1	83,3	88,1	91,0	93,5	94,8	97,5	96,9	98,6	99,1	98,8
Електрична енергија	99,8	98,7	99,8	99,8	100,0	100,0	100,0	100,0	100,0	100,0	100,0
Централно или етажно грејање	34,2	4,1	16,6	19,8	26,6	32,8	37,1	40,4	44,1	56,2	64,3
Телефонски прикључак	85,9	61,6	76,2	81,6	86,0	88,4	91,2	91,3	91,5	95,2	96,2
Гасовод	10,3	3,5	6,5	7,3	8,4	9,7	11,3	12,1	14,7	11,8	17,6

¹² Билтен „Анкета о потрошњи домаћинства“ број 541, РЗС, Београд 2011.

Табела 15. Структура домаћинстава у Републици Србији, према начину загревања стана, по децилима потрошње, према потрошачкој јединици у 2010. години¹³

	Укупно	Децили									
		1	2	3	4	5	6	7	8	9	10
Централно грејање преко топлане	17,9	2,3	7,1	10,4	11,3	15,1	20,7	21,7	21,1	33,5	35,5
Електрична енергија	9,8	3,2	5,4	8,1	9,2	7,9	13,1	13,8	13,5	11,9	12,1
Чврсто гориво	59,5	92,1	77,3	70,3	68,3	64,0	52,2	50,3	46,8	39,4	33,7
Течно гориво	0,2	-	0,5	-	0,3	0,4	-	-	-	0,2	0,2
Комбиновано	7,2	1,9	7,5	7,0	5,5	7,0	8,6	7,6	9,7	9,3	8,4
Гас	5,4	0,5	2,2	4,2	5,4	5,6	5,4	6,6	8,9	5,7	10,1

¹³ Билтен "Анкета о потрошњи домаћинстава" број 541, РЗС.

Ако се говори о начину загревања стана у 2010. години у Републици Србији запажа се следеће: просечно домаћинство за загревање стана највише користи чврсто гориво (59,5%), затим следи централно грејање преко топлане (17,9%), електрична енергија (9,8%), комбиновано (7,2%) и гас (5,4%, табела 15).

Гледајући по децилима потрошње, по потрошачкој јединици, у првом децилу се за загревање стана највише користи чврсто гориво (92,1%), док је тај проценат у десетом децилу знатно мањи (33,7%). Електричну енергију за загревање стана у првом децилу користи 3,2% домаћинстава, а у десетом децилу 12,1%. Централно грејање преко топлане за загревање стана у првом децилу користи 2,3% домаћинстава а у десетом децилу 35,5%. Гас, као начин загревања стана у првом децилу користи само 0,5% домаћинстава а у десетом децилу 10,1% домаћинстава.

8. СУБЈЕКТИВНО МИШЉЕЊЕ ДОМАЋИНСТАВА

Овде ће бити приказани одговори анкетираних испитаника о њиховој тренутној финансијској ситуацији. На питање да ли месечни приходи њиховог домаћинства задовољавају месечне потребе већина испитаника (око 95%) одговорила је да не задовољавају док је 5% испитаника одговорило да углавном задовољавају (табела 16).

Посматрано по децилима потрошње, према потрошачкој јединици у првом децилу, код најсиромашнијих домаћинстава проценат незадовољних је 92,2%, а у деветом децилу, код богатијих домаћинстава, тај проценат је 50,4%.

Табела 16. Да ли месечни приходи вашег домаћинства задовољавају месечне потребе, по децилима потрошње, према потрошачкој јединици у Републици Србији у 2010. години

	Укупно	Децили									
		1	2	3	4	5	6	7	8	9	10
У целини задовољавају	-	0,2	1,9	1,7	2,6	2,1	3,5	5,3	9,9	13,6	-
Углавном задовољавају	5,1	7,6	10,9	12,4	14,9	18,1	23,5	26,5	24,7	36,1	5,1
Углавном не задовољавају	17,0	32,9	36,7	40,8	45,7	45,7	40,1	38,6	36,5	26,0	17,0
У целини не задовољавају	77,8	59,3	50,5	45,1	36,8	34,2	32,9	29,6	28,9	24,4	77,8

Извор: Билтен "Анкета о потрошњи домаћинстава" број 541, РЗС.

9. ПОРЕЂЕЊА СА ДРУГИМ ЗЕМЉАМА

Ради бољег сагледавања материјалног положаја домаћинстава у Републици Србији може се извршити поређење са земљама из нашег окружења (републикама бивше СФРЈ–Словенијом, Хрватском, Босном и Херцеговином, Црном Гором и Македонијом, табела 17). У укупној структури личне потрошње домаћинстава

издаци за храну и безалкохолна пића (укључујући натуралну потрошњу) износе 41,2% у Републици Србији. Домаћинства у Словенији за исхрану издвајају 16,1% свог буџета, у Босни и Херцеговини 29,9%, у Хрватској 32,1%, у Црној Гори 37,6% а у Македонији 40,7%.

Табела 17. Структура личне потрошње у 2009. години (у %)

	Србија	Словенија	Хрватска	Босна и Херцеговина ¹⁴	Црна Гора	Македонија
Храна и безалкохолна пића (са натур. потрош.)	41,2	16,1	32,1	29,9	37,6	40,7
Алкохолна пића и дуван	4,5	2,1	3,6	6,8	3,5	4,2
Одећа и обућа	5,1	7,8	7,3	4,9	7,5	6,8
Становање, вода, струја, гас и друга горива	16,1	13,6	14,4	21,9	14,0	12,3
Намештај, опремање домаћинства и одржавање	4,4	7,9	5,2	5,0	4,6	4,8
Здравство	3,7	2,5	2,8	4,8	2,9	3,0
Транспорт	9,0	17,1	10,9	11,4	9,6	5,4
Комуникације	3,7	5,3	5,1	3,1	5,1	4,0
Рекреација и култура	4,9	10,9	6,0	3,2	3,7	2,9
Образовање	1,0	0,9	1,0	0,5	2,3	0,8
Ресторани и хотели	2,0	4,2	3,1	2,5	2,7	4,5
Остала роба и услуге	4,4	11,6	8,5	6,0	6,6	10,5

Извор: Статистички годишњаци наведених земаља

Табела 18. Структура снабдевености домаћинстава трајним добрима у 2009. години (у %)¹⁵

	Србија	Словенија	Хрватска	Босна и Херцеговина	Црна Гора	Македонија
Аутомобил	45,4	80,3	60,7	49,6	50,0	48,9
Телевизор у боји	97,1	97,4	99,0	94,8	98,7	96,9
Машина за прање рубља	88,1	96,9	97,8	80,1	80,0	90,1
Машина за прање посуђа	6,1	50,2	27,1	5,6	19,4	10,3
Фрижидер	97,2	98,3	99,0	96,3	98,5	98,4
Замрзивач	80,2	80,3	76,1	...	83,4	81,7
Радио пријемник	59,9	86,3	46,3	...	51,0	33,7
Телефон	86,9	81,6	...	69,8	65,8	68,0
Видеорекодер	11,0	47,8	32,5	43,1	...	31,9
Мотоцикл	5,7	4,6	3,8	7,6
Електрични/плински шпорет	80,8	87,2	95,8	95,3
Персонални рачунар	35,6	...	43,8	20,4	28,9	35,6

¹⁴ Подаци су дати за 2007. годину.

¹⁵ Статистички годишњаци наведених земаља.

Издаци за становање, воду, струју, гас и друга горива у највећем проценту учествују у структури расхода домаћинстава у Босни и Херцеговини (21,9%). Учешће ове ставке у Републици Србији је 16,1%, у Хрватској и Црној Гори је отприлике уједначено (око 14%), у Словенији 13,6% а у Македонији 12,3%. Док просечно домаћинство у Републици Србији за трошкове транспорта издваја 9,0% свог буџета, за исте намене домаћинства у Словенији издвајају око 17,0%, у Босни и Херцеговини и Хрватској око 11,0%, Црној Гори 10,0% и Македонији око 5,0% свог буџета. На рекреацију и културу домаћинства у Републици Србији издвајају око 5,0% свог буџета, у Македонији, Босни и Херцеговини и Црној Гори око 3,0%, Хрватској око 6,0% док се у Словенији издваја око 11,0%. Издаци за здравствене услуге крећу се око 2,0% у Словенији; 3,0% у Хрватској, Црној Гори и Македонији; око 4,0% у Србији и око 5,0% у Босни и Херцеговини. Учешће издатака за ресторани и хотели креће се од 2,0% у Србији; око 3,0% у Босни и

Херцеговини, Црној Гори и Хрватској; до око 4,0% у Македонији и Словенији. Што се тиче снабдевености домаћинства трајним добрима (табела 18) највећа разлика између Републике Србије и осталих земаља испољава се у снабдевености машином за прање посуђа. У Републици Србији је проценат домаћинства која поседују ово добро 6,1% док је у Словенији чак 50,2%, Хрватској 27,1%, Црној Гори 19,4% итд. Значајна разлика је и у проценту домаћинства која поседују аутомобил. У Републици Србији 45,4% домаћинства поседује аутомобил; у Црној Гори 50,0%, Хрватској 60,7% а у Словенији 80,3% домаћинства. Податке о расходима домаћинства у Републици Србији упоредићемо и са подацима о структури расхода у земљама чланицама Европске Уније (табела 20, граф. 2). Постоје значајне разлике у структури расхода домаћинства и унутар земаља чланица Европске Уније, због различитог нивоа економске развијености. Просечни издаци за исхрану у Европској Унији (свих

двадесет седам чланица) износе 14,6% (од 9,3% у Луксембургу до 44,2% у Румунији). У Републици Србији ови издаци чине 41,2% буџета просечног домаћинства. Али, док за становање и енергију домаћинства у Европској Унији издвајају у просеку 28,2% (од 9,1% на Малти до 34,7% у Бугарској) домаћинства у Републици Србији издвајају 16,0% у те сврхе. При тумачењу трошкова за становање треба напоменути да се структура становања у старим чланицама Европске Уније разликује од оне у источној Европи. Код првих, домаћинства плаћају високе закупнине јер живе у изнајмљеним становима а у Источној Европи људи углавном живе у становима (кућама) које су у приватном власништву. У поређењу са земљама Европске Уније домаћинства у Републици Србији мање су издвајала и за транспорт (9,0%), док је ово учешће у земљама Европске Уније просечно 12,5%

(од 5,0% у Бугарској до 17,0% у Словенији). Мање издвајамо и за рекреацију и културу—учешће ових издатака у буџету просечног домаћинства Републике Србије је 4,9% а у земљама Европске Уније (8,9% у просеку). Удео ових издатака у уквиру Европске Уније је највећи у земљама са високим животним стандардом (у Шведској 13,3% и Аустрији 12,6%). Што се издвајања за ресторани и хотеле тиче просечно издвајање у Европској Унији је 5,7% (од 1,1% у Румунији до 10,8% у Португалији), а код нас се за те намене издваја 2,0%. Издвајање за образовање је око 1,0% буџета домаћинстава и у Републици Србији и у земљама Европске Уније (од 0,0% у Шведској где је образовање потпуно бесплатно до 4,0% на Кипру).

Табела 19. Структура годишних расхода по домаћинству у земљама чланицама Европске Уније (у %)¹⁶

	Храна и безал. пића	Алкохолна пића и дуван	Одећа и обућа	Становање, енергија у домаћ.	Намешт. одржавање домаћинства	Здравство	Транспорт	Комуникације	Рекреација и култура	Образовање	Ресторани и хотел.	Остала роба и усл.
Аустрија	13,0	2,8	5,6	22,3	6,2	3,1	16,1	2,6	12,6	0,8	5,5	9,3
Белгија	13,5	2,2	4,7	25,3	5,6	4,7	12,9	2,9	9,5	0,5	6,3	11,9
Бугарска	31,5	3,8	3,1	34,7	3,0	4,3	5,0	4,6	2,9	0,5	3,6	3,1
Кипар	15,1	1,9	7,7	21,6	5,9	4,7	14,6	3,4	6,0	4,0	8,3	6,9
Чешка Република	20,6	2,9	5,6	20,1	6,7	2,0	11,1	4,6	10,6	0,5	5,1	10,2
Данска	11,9	3,3	4,9	29,9	6,1	2,7	13,8	2,4	11,4	0,4	4,0	9,3
Естонија	22,5	2,8	5,5	29,9	5,2	2,6	10,0	5,5	6,4	1,3	3,1	5,2
Финска	12,7	2,4	3,8	27,2	5,1	3,5	15,7	2,8	11,2	0,2	4,2	11,2
Француска	13,4	2,3	6,6	26,3	6,1	4,2	13,5	3,3	6,9	0,6	4,6	12,2
Немачка	11,2	1,7	4,8	29,6	5,4	3,6	13,3	2,9	11,1	0,8	4,3	11,3
Грчка	15,5	3,4	7,0	24,0	6,2	5,9	10,4	3,8	4,1	2,4	8,6	8,7
Мађарска	22,6	3,6	5,0	19,4	4,7	4,1	14,1	6,5	8,5	0,8	3,2	7,5
Ирска	12,3	5,6	5,1	23,4	7,2	2,5	11,6	3,5	10,1	1,9	6,0	10,9
Италија	18,6	1,8	7,0	29,6	5,8	3,9	11,9	2,2	5,8	0,7	5,0	7,8
Летонија	33,8	3,5	7,9	18,9	4,2	4,7	8,1	4,6	4,3	1,1	4,6	4,2
Литванија	29,2	3,1	7,3	17,1	5,2	3,7	10,9	5,8	6,3	1,4	5,3	4,8
Луксембург	9,3	1,7	6,4	30,1	7,1	2,6	16,2	2,2	7,4	0,4	7,9	8,6
Малта	21,3	2,7	8,3	9,1	10,7	3,0	16,6	2,9	10,1	1,2	7,1	6,9
Холандија	10,5	2,1	5,8	25,6	6,4	1,3	10,9	3,1	10,9	1,0	5,6	16,8
Пољска	25,3	2,5	4,6	31,3	4,5	4,5	8,1	4,8	6,2	1,3	1,7	5,3
Португалија	15,5	2,3	4,1	26,6	4,8	6,1	12,9	3,0	5,7	1,7	10,8	6,5
Румунија	44,2	5,8	6,3	15,6	3,8	3,8	6,5	4,9	4,2	0,8	1,1	3,0
Словачка	24,5	2,8	5,6	30,4	4,2	2,8	8,3	4,3	6,0	0,8	4,4	6,0
Словенија	18,2	2,6	7,7	25,1	6,4	1,6	17,0	4,4	1,1	0,9	4,7	10,2
Шпанија	18,0	2,3	6,9	30,3	4,7	2,2	10,5	2,7	6,4	1,1	9,3	5,8
Шведска	11,4	2,1	5,0	32,2	6,4	2,5	14,1	3,1	13,3	0,0	3,8	6,1
Велика Британија	9,9	2,4	5,0	29,6	6,5	1,2	13,5	2,7	12,3	1,4	8,0	7,6

¹⁶ Подаци су дати за 2005. годину.

Табела 20. Поређење издатака домаћинстава у Европској Унији и Републици Србији (у %) ¹⁷

	Република Србија	ЕУ – 15	ЕУ – 25	ЕУ – 27	минимум у ЕУ	максимум у ЕУ
Храна и безалкохолна пића	41,2	13,5	14,2	14,6	9,3	44,2
Алкохолна пића и дуван	4,5	2,2	2,2	2,3	1,7	5,8
Одећа и обућа	5,1	5,8	5,7	5,7	3,1	8,3
Становање, вода, струја, гас и друга горива	16,1	28,4	28,2	28,2	9,1	34,7
Намештај, опремање домаћинства и одржавање	4,4	5,8	5,8	5,7	3,0	10,7
Здравство	3,7	3,2	3,2	3,2	1,2	6,1
Транспорт	9,0	12,8	12,6	12,5	5,0	17,0
Комуникације	3,7	2,8	3,0	3,0	2,2	6,5
Рекреација и култура	4,9	9,1	8,9	8,9	1,1	13,3
Образовање	1,0	1,0	1,0	1,0	0,0	4,0
Ресторани и хотели	2,0	6,0	5,8	5,7	1,1	10,8
Остала роба и услуге	4,4	9,6	9,4	9,3	3,0	16,8

Граф. 2. Структура издатака домаћинства у %

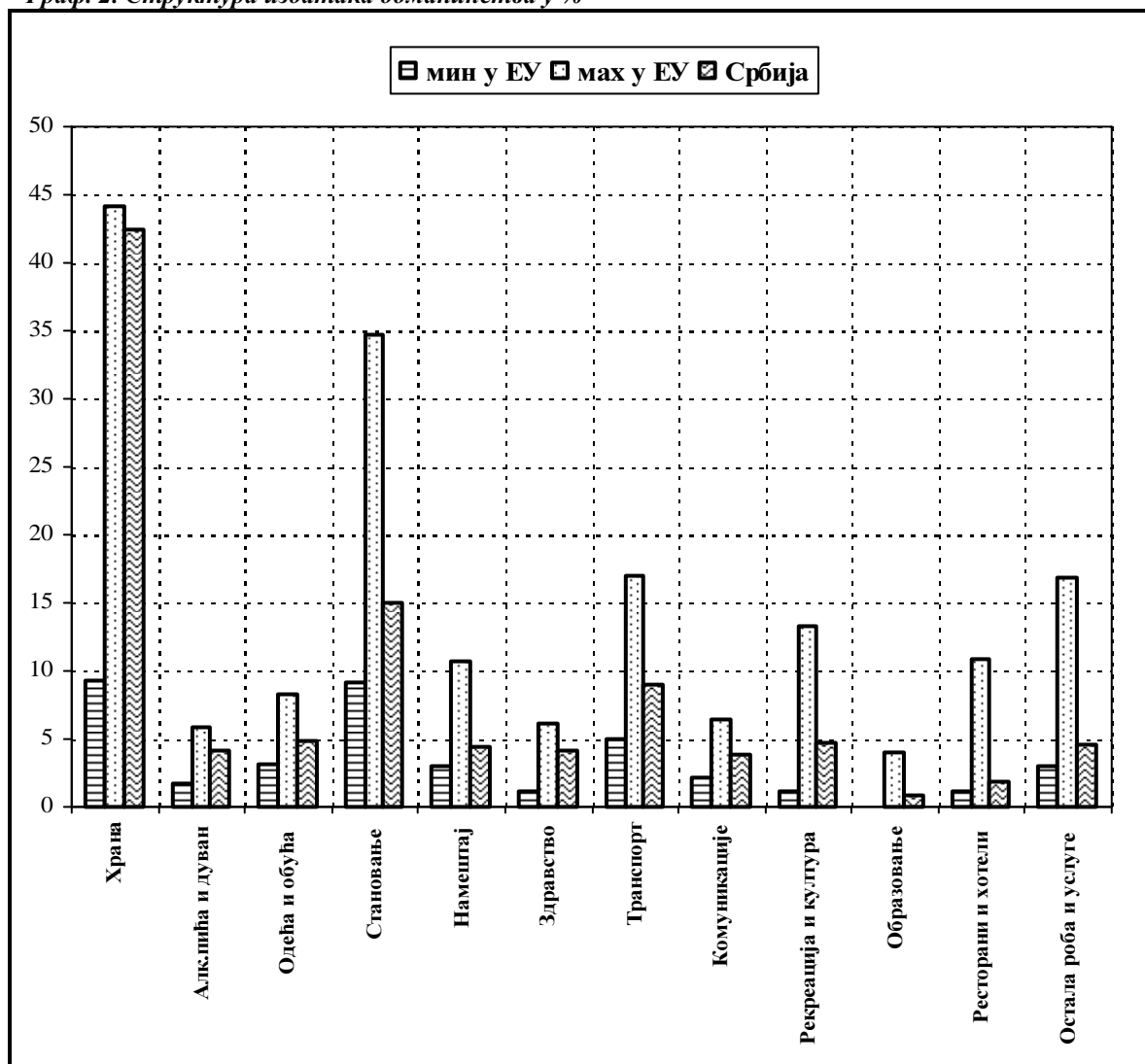

¹⁷ Eurostat (2005. година), Република Србија – Билтен „Анкета о потрошњи домаћинстава“ (2009. година).

10. ЗАКЉУЧАК

У посматраном периоду, када је у питању достигнути ниво животног стандарда и личне потрошње, може се рећи следеће:

- Анализа је показала да између домаћинстава урбаног и домаћинстава осталог подручја не постоје разлике само у висини расположивих средстава домаћинстава већ и у погледу структуре средстава за личну потрошњу према изворима. Код домаћинстава осталог подручја (сеоска и мешовита домаћинства) учешће вредности натуралне потрошње је око 16,0% а код домаћинстава урбаног подручја око 3,0%. Обим и структура личне потрошње сеоских домаћинстава првенствено зависи од могућности властите производње а непољопривредних домаћинстава од висине прихода из радног односа. Мешовита домаћинства, остваривањем дохотка из два извора, на сопственом газдинству и редовним радом ван газдинства, унапређују свој материјални положај и животни стандард.
- У периоду 2003–2010. године у структури расположивих средстава Републике Србије уочава се смањење прихода од имовине (са 2,4% у 2007. години на 0,6% у 2010. години). Такође, уочава се смањење потрошачких и инвестиционих кредита (са 3,2% у 2007. години на 1,8% у 2010. години). Истовремено, приходи из радног односа и пензије повећавају своје учешће у укупним расположивим средствима.
- Када је у питању структура личне потрошње у посматраном периоду треба рећи да су издаци за исхрану повећавали своје учешће (од 40,3% у 2007. години на 42,5% у 2010. години). Такође су повећани издаци за становање, воду, струју, гас и друга горива.

Они су повећали своје учешће са 13,8 % у 2003. години на 15,0% у 2010. години. Када је реч о расходима домаћинстава треба рећи да су велики издаци за исхрану смањивали могућност за разноврснију потрошњу, тј за издатке за друге производе и услуге. Највише се троши на исхрану, на плаћање режијских трошкова становања али се зато мање купује одећа и обућа, мање се троши на образовање, културу и разоноду итд. *Управо оваква структура расхода говори о незавидном материјалном положају већине породица. Јер, чим на исхрану одлази више од 30,0%, породичних прихода тешко је говорити о завидном нивоу животног стандарда.* Крајем осамдесетих година, код нас је на исхрану одлазило тек 32,0% породичних прихода. Од тада је животни стандард прошао кроз различите фазе – садашња статистичка слика показује да је боље него што је било 1993. године (у време хиперинфлације, на исхрану је тада одлазило 54,0% средстава из породичног буџета) али и да није тако добро као што је било крајем осамдесетих година.

- Укупним расположивим средствима којима је домаћинство располагало покривало је минималну потрошачку корпу 1,79 пута а просечну 0,94 пута. У 2010. години просечно домаћинство у Републици Србији из укупних употребљених средстава издвајало је око 42,0% за куповину прехранбених производа и тиме покривало 56,0% минималних потреба за храном односно 30,0% просечних потреба.
- Када је у питању снабдевеност домаћинстава трајним потрошним добрима може се рећи да су побољшани услови живота у свим деловима Републике Србије.

ЛИТЕРАТУРА

1. Статистички билтен „Анкета о потрошњи домаћинстава“ за одговарајуће године, РЗС и СЗС, Београд.
2. *Потрошачка корпа*–Министарство пољопривреде, трговине, шумарства и водопривреде, за одговарајуће године, Београд.
3. Саопштења „Запослени код правних лица у Републици Србији према висини зараде и степену стручне спреме“, РЗС, Београд.
4. *Статистички годишњак Србије 2010*. РЗС, Београд.
5. *Statistični letopis 2010. Slovenije*.
6. *Statistički ljetopis 2010. Hrvatske*.
7. *Статистички годишњак на Република Македонија 2010*.
8. *Статистички годишњак Црне Горе 2010*.
9. *Статистички годишњак Републике Српске 2010*.
10. *Eurostat* – база података.
11. Петровић Ј.: *Утицај пораста дохотка на ниво, интензитет и смер кретања потрошње прехранбених производа*, Центар за истраживање животног стандарда, Монографија, Београд 1975.
12. Бурзановић, М., Златановић, В., Петровић, Ј.: *Потребе и могућности обезбеђивања података о расположивим и употребљеним средствима домаћинстава у функцији поузданијег доприноса планирању и остваривању понуде и потражње прехранбених добара и исхране становништва*, „Храна и исхрана“ – Зборник радова за 9 конгрес о исхрани 1996. Котор.
13. Петровић, Ј.: *Спорији раст животног стандарда–неминован*, „Борба“ Београд, јануар 1981.

БАЗЕ ВРЕМЕНСКИХ СЕРИЈА (БВС)
У РЕПУБЛИЧКОМ ЗАВОДУ ЗА СТАТИСТИКУ С Р Б И Ј Е

TIME SERIES DATA BASES (TSDB) IN
STATISTICAL OFFICE OF THE REPUBLIC OF S E R B I A

Мр Нада Ђерић
Мр Милена Раданов-Радичев
Весна Златановић
Милена Миловановић

Одсек за временске серије и анализе

Nada Đerić, M.Sc.
Milena Radanov-Radičev, M.Sc.
Vesna Zlatanović
Milena Milovanović

Department of time series and analysis

МЕТОДОЛОШКЕ ОСНОВЕ

У РЗС–у су све статистичке серије организоване у базе података које садрже два аналогна скупа података: **агрегати** (апсолутне величине којима се прати појава: број, количина, вредност) и **индекси** (ланчани, базни). Подаци база података временских серија односе се на економска кретања, а формирају се из података званичне статистике Србије, и преузетих података других државних институција као што су: НБС, МФИН – Управа за трезор и НСЗ.

Садржај БВС је презентован са свим изменама које су у међувремену наступиле. Природно је да то буде у првом броју ТРЕНДОВА у текућој години. Измене се односе на методолошке промене у шифарском систему, називима серија, садржају серија, могућим прекидима и увођењу нових серија или нових сегмената серија.

У ТРЕНДОВИМА се презентује само *део серија* које се налазе у базама, и то **32** серије из *базе временских серија индекса* (ТРЕНДИНДЕКС–ТИНД), и **74** серије из *базе временских серија агрегата* (ТРЕНДАГРЕГАТ–ТАГР), ова друга је, иначе, знатно обимнија од претходне. Тако се у ТРЕНДОВИМА, у овом тренутку, презентује укупно **(106)** серије груписаних у **8** одвојених економских сегмената: Активности, Финална тражња, Спољна трговина, Запосленост, Расподела, Цене, Монетарни сектор и Платни биланс.

Ове серије су посебно истакнуте у прегледу садржаја БВС. Такође, за сваки сегмент појединачно, даје се укупан број припадајућих серија. Избор серија које се презентују у публикацији ТРЕНДОВИ, повремено се ревидира, док се усвојен принцип приказивања (у индексном, графичком и аналитичком облику) не мења већ дужи низ година.

База индексних података (ТИНД) **ажурира се месечно**, а **прерачунавање** у односу на просечни годишњи индексни податак претходне године, *једном годишње* (убичајено у марту текуће године). Такође се и база агрегатних серија (ТАГР) прерачунава: на бази **годишњег апсолутног просека** из претходне године (код већине серија), и на бази **просека два полугодишња стања** у марту и септембру (серије запослености и зарада).

Скуп **временских серија економских показатеља** чине два одговарајућа подскупа: **подскуп агрегатних серија** (ЕКОАГРЕГАТ–ЕАГР) и **подскуп индексних**

METHODOLOGICAL BASE

In SORS, all statistical series are organized in databases forming two analogous data sets: **aggregates** (absolute values that express the series flow: number, quantity, value) and **indices** (chain or base). Data in time series databases refer to economic changes and are produced on the basis of data of the official statistics of Serbia, as well as other administrative sources (NBS, MF – Treasury Administration and NES).

Content TSDB is presented with all the changes that have occurred in the meantime. It is appropriate the databases to be presented in the first issue of a year (March) with all the methodological changes in the coding system, series titles, series content, possible interruptions and the introduction of new series or new segments.

TRENDS present only a part of series from the databases, **32** series from the time series database of indices (TRENDINDEX – TIND), and **74** series from time series databases of aggregates (TRENDAGGREGATE – TAGR), the second one is considerably larger than the previous one. Currently, there are **(106)** series presented in TRENDS, grouped in **8** separate economic segments: *Activities, Final Demand, External Trade, Employment, Distribution, Prices, Monetary Section and Balance of Payment.*

These series are particularly prominent in presented in the table of the TSDB review of contents. Also, the **number of belonging series will be given for each segment separately**. The selection of series presented in TRENDS is being revised from time to time, while the way they are presented (in form of indices, graphs and analytical form) has been the same for years.

The database of index data (TIND) is **updated once a month**, and **recalculated** to the average annual index of the previous year on **annual basis** (generally it is done in March of the current year). Also, the database of aggregate series (TAGR) is recalculated: on the basis of the **annual absolute average** from previous year (for most of the series), and on the basis of the **average of two semi-annual points in March and September** (series of employment and series of salaries and wages).

The entire set of **time series of economic indicators**, consists of two corresponding sub-sets: **the subset of aggregate series** (ECOAGGREGATE–EAGGR) and

серија (ЕКОИНДЕКС–ЕИНД), а групишу се у **11 група** (које имају карактеристичне шифре, а нису у нумеричком редоследу) према области економске активности којој припадају: **01. Индекси индустријске производње, индекси услуга и промета; 02. Индекси залиха готових производа у индустријској производњи; 03. Извоз и увоз робе у EUR; 04. Радови у грађевинарству, промет у трговини и угоститељству; 05. Извоз и увоз робе у USD; 06. Цене; 07. Запосленост, незапосленост, зараде; 09. Наплата и расподела јавних прихода; 10. Приходи фондова социјалног осигурања; 13. Новчана средства и 14. Платни биланс.**

У **шестоцифреној шифри** сваке **серије**, *прве две* цифре означавају шифру групе серија (које су из скупа шифара: **01, 02, 03, 04, 05, 06, 07, 09, 10, 13** и **14**). Код извесног броја серија (где је то било могуће) примењен је принцип да *трећа* цифра означава сектор КД, а *четврта* и *пета* цифра означавају област КД. Код свих серија на последњем, *шестом месту* цифра **"0"** означава да је серија индексна, а цифра **"1"** означава да је серија агрегатна.

Серије **статистике индустрије**, које се односе на производњу и на залихе, и серије **статистике цена** су само **индексне**. То је већина серија из домена Активности и Финалне тражње. За серије које се прате и чувају у агрегатном изразу својих вредности, то су серије: **спољне трговине, запослености и платног биланса**, и неке серије сегмената **расподеле и монетарног сектора**, за које се формирају аналогне серије **номиналних базних индекса**, а за поједине серије и аналогне серије **реалних базних индекса**. Само се за сегмент **цена** располаже подацима у ланчаном и базном индексном облику.

Почетком сваке године, тачније по прибављању података за месец јануар текуће године, врши се прерачунавање временских серија на бази одговарајућег просека **претходне (навршене) базне године**. Затим се, у току године на крају навршеног месеца/квартала сваки пут ажурирају све базе. Посебно се врши прерачун серија које служе као дефлатори за превод серија номиналног израза у серије реалних израза. Такве су још увек серије: Индекси трошкова живота, Индекси цена на мало, Индекси цена на мало без струје и Индекси потрошачких цена. (Прве три наведене серије ће се, мада прекинуте, користити, док год постоји методолошко оправдање за њихову употребу).

На крају, с обзиром да неке серије имају свој агрегат и за њих се рачунају индексне серије, које "вуку" исту шифру али другу ознаку (као што је наведено: "0" или "1") напомињемо да је укупни број временских серија у базама много већи него што је наведен у списку, који даље следи у тексту (422).

Сви подаци БВС односе се на Републику Србију – укупно, а за серије појединих економских статистика и на ниво Сектора. За неке серије подаци БВС односе се чак и на ниво Области КД. Серије имају различите почетне периоде. Мали број серија датира своје почетке у годинама последње деценије прошлог века, а већина је са почетка прве деценије овог века.

Посебно напомињемо, да од другог квартала 1999. године серије не садрже податке за АП Косово и Метохију.

subset of index series (ECOINDEX–EIND). The series are grouped in 11 groups (having a specific code for each group, not presenting numerical sequence) according to the divisions of economic activities to which they belong to: 01. Indices of industrial production, indices of services and turnover; 02. Indices of finished products stocks in industrial production; 03. Exports/imports of commodities in EUR; 04. Constructional works, turnover in trade and catering; 05. Exports/imports of commodities in USD; 06. Prices; 07. Employment, unemployment, salaries and wages; 08. Collection and distribution of public revenues; 09. 10. Revenues of social insurance funds; 13. Money end 14. Balance of payments.

In the six-digit code of each series, the first two digits denote the code of the group of series (which are from the set of codes: 01, 02, 03, 04, 05, 06, 07, 09, 10, 13 and 14). With some series there was a possibility to apply the principle that the third digit denotes the section of the CA, and the fourth and fifth digit denote the division of the CA. For all the series, the sixth digit denotes the type of series: "0" indicates an index series, and "1" indicates an aggregate series.

The series of industrial statistics, referring to production and stocks, and those of price statistics are only index series. These are most of the series from Activities and Final Demand. For series that are monitored and stored in nominal, aggregate or quantity form of their values, being relative to External trade, Employment and Balance of Payment, as well as for some series of other segments (Distribution, Monetary Section) analogous series of nominal base indices are created, and for certain series the analogous series of real base indices are created, too. For the segment Price, only data in form of chain and base indices are available.

At the beginning of each year, precisely after having obtained data for January of the current year, time series are recalculated on the basis of the appropriate average of the previous base year. Then, all the bases are regularly updated during the year at the end of the month/quarter. Separate calculation is made for series used as deflators for the conversion of series from nominal to real forms. These are series: CI COICOP, Retail trade indices – electricity excluded, and Consumer price indices (the first two series, although stopped, will be used as long as they are methodologically justified).

Finally, as some series have their aggregate for which there is no calculation of index series, having the same code but other indication (as mentioned: "0" or "1"), it is worth saying that the total number of time series in TSDB is much larger than mentioned in the list below (422).

All TSDB data refer to the Republic of Serbia – total, while series of selected business statistics are given on the level of sections also. Some series refer to the level of divisions of CA. Initial periods are not the same for all series. A few series started the last decade of the last century, while most of the series started at the beginning of the first decade of this century.

It is necessary to mention that since the second quarter of 1999 series do not contain data for AP Kosovo and Metohia.

ВРЕМЕНСКЕ СЕРИЈЕ У СТАТИСТИЦИ, ПРЕМА КЛАСИФИКАЦИЈИ СЕРИЈА У ТРЕНДОВИМА		Број серија Number of series	TIME SERIES IN STATISTICS ORDERED CLASIFFICATION BY TRENDS	
ЕКОНОМСКЕ АКТИВНОСТИ:			ECONOMIC ACTIVITIES:	
1	АКТИВНОСТИ	49	1	ACTIVITIES
2	ФИНАЛНА ТРАЖЊА	45	2	FINAL DEMAND
3	СПОЉНА ТРГОВИНА (218+22+2)	242	3	EXTERNAL TRADE (218+22+2)
4	ЗАПОСЛЕНОСТ	10	4	EMPLOYMENT
5	РАСПОДЕЛА	34	5	DISTRIBUTION
6	ЦЕНЕ	16	6	PRICES
7	МОНЕТАРНИ СЕКТОР	12	7	MONETARY SECTOR
8	ПЛАТНИ БИЛАНС	14	8	BALANCE OF PAYMENT
Укупан број серија		422	Total number of series	

Шифра серије	АКТИВНОСТИ		Series Code	ACTIVITIES	
	Дужина серије:	јануар 2000 - фебруар 2012.		Series' length:	January 2000 - February 2012
	Укупан број серија:			49 (38+11)	Total number of series:
ИНДЕКСИ ИНДУСТРИЈСКЕ ПРОИЗВОДЊЕ:			INDUSTRIAL PRODUCTION INDICES:		

010000	Индустријска производња - укупно	010000	Industrial production - total
010010	Енергија	010010	Energy
010020	Интермедијарни производи, осим енергије	010020	Intermediary products, except energy
010030	Капитални производи	010030	Capital products
010040	Трајни производи за широку потрошњу	010040	Durable products for consumption
010050	Нетрајни производи за широку потрошњу	010050	Non-durable products for consumption
013000	Рударство	013000	Mining and quarrying
013050	Експлоатација угља	013050	Mining of coal and lignite
013060	Експлоатација сирове нафте и природног гаса	013060	Extraction of crude petroleum and natural gas
013070	Експлоатација руда метала	013070	Mining of metal ores
013080	Остало рударство	013080	Other mining and quarrying
014000	Прерађивачка индустрија	014000	Manufacturing
014100	Производња прехранбених производа	014100	Manufacture of food products
014110	Производња пића	014110	Manufacture of beverages
014120	Производња дуванских производа	014120	Manufacture of tobacco products
014130	Производња текстила	014130	Manufacture of textiles
014140	Производња одевних предмета	014140	Manufacture of wearing apparel
014150	Производња коже и предмета од коже	014150	Manufacture of leather and related products
014160	Прерада дрвета и производи од дрвета, осим намештаја	014160	Manufacture of wood and of products of wood except furniture manufacture
014170	Производња папира и производа од папира	014170	Manufacture of paper and paper products
014180	Штампање и умножавање аудио и видео записа	014180	Printing and reproduction of recorded media
014190	Производња кокса и деривата нафте	014190	Manufacture of coke and refined petroleum products
014200	Производња хемикалија и хемијских производа	014200	Manufacture of chemicals and chemical products
014210	Производња основних фармацеутских производа и препарата	014210	Manufacture of basic pharmaceutical products and pharmaceutical preparations
014220	Производња производа од гуме и пластике	014220	Manufacture of rubber and plastic products
014230	Производња производа од неметалних минерала	014230	Manufacture of other non-metallic mineral products
014240	Производња основних метала	014240	Manufacture of basic metals
014250	Производња металних производа, осим машина	014250	Manufacture metal products, except machinery
014260	Производња рачунара, електронских и оптичких производа	014260	Manufacture of computer, electronic and optical products
014270	Производња електричне опреме	014270	Manufacture of electrical equipment
014280	Производња непоменутих машина и опреме	014280	Manufacture of machinery and equipment n.e.c.
014290	Производња моторних возила и приколица	014290	Manufacture of motor vehicles, trailers and semitrailers
014300	Производња осталих саобраћајних средстава	014300	Manufacture of other transport equipment
014310	Производња намештаја	014310	Manufacture of furniture
014320	Остале прерађивачке делатности	014320	Other manufacturing
014330	Поправка и монтажа машина и опреме	014330	Repair and installation of machinery and equipment
015000	Снабдевање електричном енергијом, гасом, паром и климатизација	015000	Electricity, gas, steam and air conditioning supply
015350	Снабдевање електричном енергијом, гасом, паром и климатизација	015350	Electricity, gas, steam and air conditioning supply

Шифра серије	ОСТАЛЕ СЕРИЈЕ СЕГМЕНТА АКТИВНОСТИ:		Series Code	OTHER SECTORS OF ACTIVITIES:	
	Дужина серије:	почетак - фебруар 2012.		Series' length:	Beginning - February 2012
	Укупан број серија:	11		Total number of series:	11
	Дужина серије: I Q 2001 - III Q 2011			Series' length: I Q 2001 - III Q 2011	
011051	Бруто домаћи производ, РСД, релативне цене 2005. - укупно - квартална серија		011051	Gross domestic products to RSD, relative prices 2005 - total - quarterly series	
	Дужина серије: јануар 2001 - септембар 2011.			Series' length: January 2001 - September 2011	
011061	Бруто домаћи производ, РСД, релативне цене 2005. - укупно - месечна серија према: <i>Boot, Febes and Lisman</i> методу		011061	Gross domestic products to RSD, relative prices 2005 - total - monthly series, by: Boot, Febes and Lisman method	
	Дужина серије: I 1996 - IV 2011			Series' length: I Q 1996 - IV Q 2011	
010311	Часови рада на градилиштима пословних субјеката - укупно - квартална серија		010311	Hours of work on construction sites Business subject - total - quarterly series	
	Дужина серије: јануар 1996 - децембар 2011.			Series' length: January 1996 - December 2011	
010301	Часови рада на градилиштима пословних субјеката - укупно - од 2004. године месечна серија према: <i>Boot, Febes and Lisman</i> методу		010301	Hours of work on construction sites Business subject - total - From 2004, monthly series by: Boot, Febes and Lisman method	
	Дужина серије: јануар 2001 - март 2011.			Series' length: January 2001 - March 2011	
010651	Продаја и откуп производа пољопривреде, шумарства и рибарства - укупно		010651	Sales and purchase of agricultural, forestry and fishing products - total	
	Дужина серије: јануар 1997 - децембар 2011.			Series' length: January 1997 - December 2011	
010401	Обим услуга у саобраћају - укупно		010401	Volume of transport services - total	
010471	Обим услуга у путничком саобраћају - укупно		010471	Volume of services in passengers' transport - total	
010541	Обим услуга у теретном саобраћају - укупно		010541	Volume of services in freights' transport - total	
	Дужина серије: јануар 2000 - фебруар 2012.			Series' length: January 2000 - February 2012	
010701	Ноћења туриста - укупно		010701	Tourist nights - total	
010711	Ноћења туриста - домаћи - укупно		010711	Tourist nights - domestic - total	
010721	Ноћења туриста - страни - укупно		010721	Tourist nights - foreign - total	

Шифра серије	ФИНАЛНА ТРАЖЊА		Series Code	FINAL DEMAND	
	Дужина серије:	јануар 2000 - фебруар 2012.		Series' length:	January 2001 - February 2012
	Укупан број серија:	45 (35+10)		Total number of series:	45 (35+10)
	ЗАЛИХЕ ГОТОВИХ ПРОИЗВОДА:			STOCKS IN INDUSTRIAL GOODS:	

020000	Индустрија - укупно	020000	Industry - total
020010	Енергија	020010	Energy
020020	Интермедијарни производи, осим енергије	020020	Intermediate goods, except energy
020030	Капитални производи	020030	Capital goods
020040	Трајни производи за широку потрошњу	020040	Durable consumer goods
020050	Нетрајни производи за широку потрошњу	020050	Non-durable consumer goods
023000	Рударство	023000	Mining and quarrying
023050	Експлоатација угља	023050	Mining of coal and lignite
023060	Експлоатација сирове нафте и природног гаса	023060	Extraction of crude petroleum and natural gas
023070	Експлоатација руда метала	023070	Mining of metal ores
023080	Остало рударство	023080	Other mining and quarrying
024000	Прерађивачка индустрија	024000	Manufacturing
024100	Производња прехранбених производа	024100	Manufacture of food products
024110	Производња пића	024110	Manufacture of beverages
024120	Производња дуванских производа	024120	Manufacture of tobacco products
024130	Производња текстила	024130	Manufacture of textiles
024140	Производња одевних предмета	024140	Manufacture of wearing apparel
024150	Производња коже и предмета од коже	024150	Manufacture of leather and related products
024160	Прерада дрвета и производи од дрвета, осим намештаја	024160	Manufacture of wood and of products of wood except furniture manufacture
024170	Производња папира и производа од папира	024170	Manufacture of paper and paper products
024180	Штампање и умножавање аудио и видео записа	024180	Printing and reproduction of recorded media
024190	Производња кокса и деривата нафте	024190	Manufacture of coke and refined petroleum products
024200	Производња хемикалија и хемијских производа	024200	Manufacture of chemicals and chemical products
024210	Производња основних фармацеутских производа и препарата	024210	Manufacture of basic pharmaceutical products and pharmaceutical preparations
024220	Производња производа од гуме и пластике	024220	Manufacture of rubber and plastic products
024230	Производња производа од неметалних минерала	024230	Manufacture of other non-metallic mineral products

024240	Производња основних метала	024240	Manufacture of basic metals
024250	Производња металних производа, осим машина	024250	Manufacture of fabricated metal products, except machinery
024260	Производња рачунара, електронских и оптичких производа	024260	Manufacture of computer, electronic and optical products
024270	Производња електричне опреме	024270	Manufacture of electrical equipment
024280	Производња непоменутих машина и опреме	024280	Manufacture of machinery and equipment n.e.c.
024290	Производња моторних возила и приколица	024290	Manufacture of motor vehicles, trailers and semi-trailers
024300	Производња осталих саобраћајних средстава	024300	Manufacture of other transport equipment
024310	Производња намештаја	024310	Manufacture of furniture
024320	Остале прерађивачке делатности	024320	Other manufacturing

Шифра серије	ОСТАЛЕ СЕРИЈЕ СЕГМЕНТА ТРАЖЊЕ:		Series Code	OTHER SERIES FROM DEMAND SECTORS:	
	Дужина серије:	почетак - фебруар 2012.		Series' length:	Beginning - February 2012
	Укупан број серија:	10		Total number of series:	10
	Дужина серије:	јануар 2001 - фебруар 2012.	Series' length:	January 2001 - February 2012	
040201	Промет роба у трговини на мало у предузећима, област 47, текуће цене - укупно		040201	Turnover of goods retail trade in enterprises, section 47, in current prices - total	
010500	Промет роба у трговини на мало у предузећима, област 47, сталне цене - укупно		010500	Turnover of goods in retail trade in enterprises, section 47 - in constant prices - total	
	Дужина серије:	јануар 2005 - децембар 2011.	Series' length:	January 2005 - December 2011	
040301	Промет у угоститељству, текуће цене - укупно		040301	Turnover in catering trades, at current prices - total	
010600	Промет у угоститељству, сталне цене - укупно		010600	Turnover in catering trades, at constant prices - total	
	Дужина серије:	јануар 1999 - фебруар 2012.	Series' length:	January 1999 - February 2012	
090101	Бруто наплата јавних прихода, номинално - укупно		090101	Collection of public revenues, nominal terms - total	
090080	Бруто наплата јавних прихода, реално - укупно		090080	Collection of public revenues, real terms - total	
090111	Приходи и примања буџета, номинално - укупно		090111	Revenues and receipts of budget, nominal terms - total	
090090	Приходи и примања буџета, реално - укупно		090090	Revenues and receipts of budget, real terms - total	
100101	Приходи организација социјалног осигурања, номинално - укупно		100101	Revenues of social security organization, nominal terms - total	
100090	Приходи организација социјалног осигурања, реално - укупно		100090	Revenues of social security organizations, real terms - total	

Шифра серије	СПОЉНА ТРГОВИНА (хиљ. USD)		Series' length:	EXTERNAL TRADE (thousands USD)	
	Дужина серије:	јануар 2006 - фебруар 2012.		Series' length:	January 2006 - February 2012
	Укупан број серија:	219 (218+1)		Total number of series:	219 (218+1)

050301	Извоз роба - укупно	050301	Exports of goods - total
050331	Извоз роба - средства рада	050341	Exports of goods - intermediate goods
050341	Извоз роба - материјал за репродукцију	050331	Exports of goods - capital goods
050351	Извоз роба - роба за личну потрошњу	050351	Exports of goods - consumer goods
050191	Извоз роба - неклассификовано по BEC намени	050191	Exports of goods - Unclassified by BEC destination
050401	Увоз роба - укупно	050401	Imports of goods - total
050431	Увоз роба - средства рада	050431	Imports of goods - capital goods
050441	Увоз роба - материјал за репродукцију	050441	Imports of goods - intermediate goods
050451	Увоз роба - роба за личну потрошњу	050451	Imports of goods - consumer goods
050291	Увоз роба - неклассификовано по BEC намени	050291	Imports of goods - unclassified by BEC destination
050011	Извоз - енергија	050011	Exports - energy
050021	Извоз - интермедијарни производи, осим енергије	050021	Exports - intermediary products, except energy
050031	Извоз - капитални производи	050031	Exports - capital products
050041	Извоз - трајни производи за широку потрошњу	050041	Exports - durable products for consumption
050051	Извоз - нетрајни производи за широку потрошњу	050051	Exports - non-durable products for consumption
050061	Извоз - неклассификовано по намени ЕУ	050061	Exports - unclassified by EU destination
050071	Увоз - енергија	050071	Imports - energy
050081	Увоз - интермедијарни производи, осим енергије	050081	Imports - intermediary products, except energy
050091	Увоз - капитални производи	050091	Imports - capital products
050101	Увоз - трајни производи за широку потрошњу	050101	Imports - durable products for consumption
050111	Увоз - нетрајни производи за широку потрошњу	050111	Imports - non-durable products for consumption
050121	Увоз - неклассификовано по намени ЕУ	050121	Imports - unclassified by EU destination
050501	Трговински салдо - (увоз-извоз)	050501	Commercial balance - (Import-Expor)
050361	Извоз роба - Рударство	050361	Exports of goods - Mining and quarrying
050461	Увоз роба - Рударство	050361	Imports of goods - Mining and quarrying
050371	Извоз роба - Прерађивачка индустрија	050371	Exports of goods - Manufacturing

050471	Увоз роба - Прерађивачка индустрија	050471	Imports of goods - Manufacturing
050381	Извоз роба - Снабдевање електричном енергијом, гасом, паром и климатизација	050381	Exports of goods - Electricity, gas, steam and air conditioning supply
050481	Увоз роба - Снабдевање електричном енергијом, гасом, паром и климатизација	050481	Imports of goods - Electricity, gas, steam and air conditioning supply
050391	Извоз роба - Индустијски производи - укупно	050391	Exports of goods - Manufacturing goods - total
050491	Увоз роба - Индустијски производи - укупно	050491	Imports of goods - Manufacturing goods - total
051011	Извоз - Експлоатација угља	051011	Exports - Mining of coal and lignite
051021	Извоз - Експлоатација сирове нафте и природног гаса	051021	Exports - Extraction of crude petroleum and natural gas
051031	Извоз - Експлоатација руда метала	051031	Exports - Mining of metal ores
051041	Извоз - Остало рударство	051041	Exports - Other mining and quarrying
051051	Извоз - Производња прехранбених производа	051051	Exports - Manufacture of food products
051061	Извоз - Производња пића	051061	Exports - Manufacture of beverages
051071	Извоз - Производња дуванских производа	051071	Exports - Manufacture of tobacco products
051081	Извоз - Производња текстила	051081	Exports - Manufacture of textiles
051091	Извоз - Производња одевних предмета	051091	Exports - Manufacture of wearing apparel
051101	Извоз - Производња коже и предмета од коже	051101	Exports - Manufacture of leather and related products
051111	Извоз - Прерада дрвета и производи од дрвета, осим намештаја	051111	Exports - Manufacture of wood and of products of wood, except furniture
051121	Извоз - Производња папира и производа од папира	051121	Exports - Manufacture of paper and paper products
051131	Извоз - Штапање и умножавање аудио и видео записа	051131	Exports - Printing and reproduction of recorded media
051141	Извоз - Производња кокса и деривата нафте	051141	Exports - Manufacture of coke and refined petroleum products
051151	Извоз - Производња хемикалија и хемијских производа	051151	Exports - Manufacture of chemicals and chemical products
051161	Извоз - Производња основних фармацеутских производа и препарата	051161	Exports - Manufacture of basic pharmaceutical products and pharmaceutical preparations
051171	Извоз - Производња производа од гуме и пластике	051171	Exports - Manufacture of rubber and plastic products
051181	Извоз - Производња производа од неметалних минерала	051181	Exports - Manufacture of other non-metallic mineral products
051191	Извоз - Производња основних метала	051191	Exports - Manufacture of basic metals
051201	Извоз - Производња металних производа, осим машина	051201	Exports - Manufacture of fabricated metal products, except machinery
051211	Извоз - Производња рачунара, електронских и оптичких производа	051211	Exports - Manufacture of computer, electronic and optical products
051221	Извоз - Производња електричне опреме	051221	Exports - Manufacture of electrical equipment
051231	Извоз - Производња непоменутих машина и опреме	051231	Exports - Manufacture of machinery and equipment n.e.c.
051241	Извоз - Производња моторних возила и приколица	051241	Exports - Manufacture of motor vehicles, trailers and semi-trailers
051251	Извоз - Производња осталих саобраћајних средстава	051251	Exports - Manufacture of other transport equipment
051261	Извоз - Производња намештаја	051261	Exports - Manufacture of furniture
051271	Извоз - Остале прерађивачке делатности	051271	Exports - Other manufacturing
051281	Извоз - Снабдевање електричном енергијом, гасом, паром и климатизација	051281	Exports - Electricity, gas, steam and air conditioning supply
052001	Извоз - све земље - укупно	052001	Exports - all countries - total
052011	Извоз - земље Европе - укупно	052011	Exports - Europe - total
052021	Извоз - Европска унија (ЕУ)	052021	Exports - European Union (EU)
052031	Извоз - Остале европске земље	052031	Exports - Other countries
052041	Извоз - земље Африке - укупно	052041	Exports - Africa - total
052051	Извоз - Северна Африка	052051	Exports - North Africa
052061	Извоз - Остале афричке земље	052061	Exports - Other countries
052071	Извоз - земље Америке - укупно	052071	Exports - America - total
052081	Извоз - Северна Америка	052081	Exports - North America
052091	Извоз - Централна Америка, Кариби	052091	Exports - Central America
052101	Извоз - Јужна Америка	052101	Exports - South America
052111	Извоз - земље Азије - укупно	052111	Exports - Asia - total
052121	Извоз - Земље Блиског, Средњег истока	052121	Exports - Near and Middle East Countries
052131	Извоз - Остале азијске земље	052131	Exports - Other countries
052141	Извоз - Океанија и Поларни регион - укупно	052141	Exports - Oceania and Polar region - total
052151	Извоз - Аустралија, Нови Зеланд	052151	Exports - Australia, New Zealand
052161	Извоз - Остале земље Океаније	052161	Exports - Other countries
053001	Извоз - робне групе одсека производа - укупно	053001	Exports - by merchandise sections - total
053361	Извоз - Храна и живе животиње - укупно	053361	Exports - Food and live animals - total
053371	Извоз - Живе животиње, осим животиња из одсека	053371	Exports - Live animals other than animals of division
053381	Извоз - Месо и прераде од меса	053381	Exports - Meat and meat preparations
053391	Извоз - Млечни производи и птичја јаја	053391	Exports - Dairy products and birds eggs
053401	Извоз - Рибе, љускарци, мекушци и прерађевине	053401	Exports - Fish(not marine mammals), crustaceans, molluscs and aquatic invertebrates

053411	Извоз - Житарице и производи на бази житарица	053411	Exports - Cereals and cereal preparations
053421	Извоз - Поврће и воће	053421	Exports - Vegetables and fruit
053431	Извоз - Шећер, производи од шећера и мед	053431	Exports - Sugar, sugar preparations and honey
053441	Извоз - Кафа, чај, какао, зачини и производи	053441	Exports - Coffee, tea, cocoa, spices, and manufactures thereof
053451	Извоз - Сточна храна (осим жита у зрну)	053451	Exports - Feeding stuff for animals (not including unmilled cereals)
053461	Извоз - Разни производи за исхрану и прерађевине	053461	Exports - Miscellaneous edible products and preparations
053471	Извоз - индустријске земље - Храна и живе животиње - укупно	053471	Exports - industrial countries - Food and live animals - total
053481	Извоз - индустријске земље - Живе животиње, осим животиња из одсека	053481	Exports - industrial countries - Live animals other than animals of division
053491	Извоз - индустријске земље - Месо и прераде од меса	053491	Exports - industrial countries - Meat and meat preparations
053501	Извоз - индустријске земље - Млечни производи и птичја јаја	053501	Exports - industrial countries - Dairy products and birds eggs
053511	Извоз - индустријске земље - Рибе, љускари, мекушци и прерађевине	053511	Exports - industrial countries - Fish(not marine mammals), crustaceans, molluscs and aquatic invertebrate
053521	Извоз - индустријске земље - Житарице и производи на бази житарица	053521	Exports - industrial countries - Cereals and cereal preparations
053531	Извоз - индустријске земље - Поврће и воће	053531	Exports - industrial countries - Vegetables and fruit - total
053541	Извоз - индустријске земље - Шећер, производи од шећера и мед	053541	Exports - industrial countries - Sugar, sugar preparations and honey
053551	Извоз - индустријске земље - Кафа, чај, какао, зачини и производи	053551	Exports - industrial countries - Coffee, tea, cocoa, spices, and manufactures thereof
053561	Извоз - индустријске земље - Сточна храна (осим жита у зрну)	053561	Exports - industrial countries - Feeding stuff for animals (not including unmilled cereals)
053571	Извоз - индустријске земље - Разни производи за исхрану и прерађевине	053571	Exports - industrial countries - Miscellaneous edible products and preparations
053581	Извоз - земље у развоју - Храна и живе животиње - укупно	053581	Exports - developing countries - Food and live animals - total
053591	Извоз - земље у развоју - Живе животиње, осим животиња из одсека	053591	Exports - developing countries - Live animals other than animals of division
053601	Извоз - земље у развоју - Месо и прераде од меса	053601	Exports - developing countries - Meat and meat preparations
053611	Извоз - земље у развоју - Млечни производи и птичја јаја	053611	Exports - developing countries - Dairy products and birds eggs
053621	Извоз - земље у развоју - Рибе, љускари, мекушци и прерађевине	053621	Exports - developing countries - Fish(not marine mammals), crustaceans, molluscs and aquatic invertebrate
053631	Извоз - земље у развоју - Житарице и производи на бази житарица	053631	Exports - developing countries - Cereals and cereal preparations
053641	Извоз - земље у развоју - Поврће и воће	053641	Exports - developing countries - Vegetables and fruit
053651	Извоз - земље у развоју - Шећер, производи од шећера и мед	053651	Exports - developing countries - Sugar, sugar preparations and honey
053661	Извоз - земље у развоју - Кафа, чај, какао, зачини и производи	053661	Exports - developing countries - Coffee, tea, cocoa, spices, and manufactures thereof
053671	Извоз - земље у развоју - Сточна храна (осим жита у зрну)	053671	Exports - developing countries - Feeding stuff for animals (not including unmilled cereals)
053681	Извоз - земље у развоју - Разни производи за исхрану и прерађевине	053681	Exports - developing countries - Miscellaneous edible products and preparations
054001	Извоз - земље EFTA	054001	Exports - EFTA countries
054011	Извоз - земље ACP	054011	Exports - ACP countries
054021	Извоз - земље OPEC	054021	Exports - OPEC countries
054031	Извоз - земље MEDA	054031	Exports - MEDA countries
054041	Извоз - земље ASEAN	054041	Exports - ASEAN countries
054051	Извоз - земље SAARC	054051	Exports - SAARC countries
054061	Извоз - земље Европске уније	054061	Exports - European Union countries
054071	Извоз - земље CEEC	054071	Exports - CEEC countries
054081	Извоз - земље NAFTA	054081	Exports - NAFTA countries
054091	Извоз - земље MERCOSUR	054091	Exports - MERCOSUR countries
054101	Извоз - земље NICS	054101	Exports - NICS countries
054111	Извоз - земље APEC	054111	Exports - APEC countries
054121	Извоз - земље CIS	054121	Exports - CIS countries
054131	Извоз - земље OECD , остало	054131	Exports - OECD , other
054141	Извоз - земље - неразврстано	054141	Exports - Other countries
055011	Увоз - Експлоатација угља	055011	Imports - Mining of coal and lignite
055021	Увоз - Експлоатација сирове нафте и природног гаса	055021	Imports - Extraction of crude petroleum and natural gas
055031	Увоз - Експлоатација руда метала	055031	Imports - Mining of metal ores

055041	Увоз - Остало рударство	055041	Imports - Other mining and quarrying
055051	Увоз - Производња прехранбених производа	055051	Imports - Manufacture of food products
055061	Увоз - Производња пића	055061	Imports - Manufacture of beverages
055071	Увоз - Производња дуванских производа	055071	Imports - Manufacture of tobacco products
055081	Увоз - Производња текстила	055081	Imports - Manufacture of textiles
055091	Увоз - Производња одевних предмета	055091	Imports - Manufacture of wearing apparel
055101	Увоз - Производња коже и предмета од коже	055101	Imports - Manufacture of leather and related products
055111	Увоз - Прерада дрвета и производи од дрвета, осим намештаја	055111	Imports - Manufacture of wood and of products of wood, except furniture
055121	Увоз - Производња папира и производа од папира	055121	Imports - Manufacture of paper and paper products
055131	Увоз - Штампање и умножавање аудио и видео записа	055131	Imports - Printing and reproduction of recorded media
055141	Увоз - Производња кокса и деривата нафте	055141	Imports - Manufacture of coke and refined petroleum products
055151	Увоз - Производња хемикалија и хемијских производа	055151	Imports - Manufacture of chemicals and chemical products
055161	Увоз - Производња основних фармацеутских производа и препарата	055161	Imports - Manufacture of basic pharmaceutical products and pharmaceutical preparations
055171	Увоз - Производња производа од гуме и пластике	055171	Imports - Manufacture of rubber and plastic products
055181	Увоз - Производња производа од неметалних минерала	055181	Imports - Manufacture of other non-metallic mineral products
055191	Увоз - Производња основних метала	055191	Imports - Manufacture of basic metals
055201	Увоз - Производња металних производа, осим машина	055201	Imports - Manufacture of fabricated metal products, except machinery
055211	Увоз - Производња рачунара, електронских и оптичких производа	055211	Imports - Manufacture of computer, electronic and optical products
055221	Увоз - Производња електричне опреме	055221	Imports - Manufacture of electrical equipment
055231	Увоз - Производња непоменутих машина и опреме	055231	Imports - Manufacture of machinery and equipment n.e.c.
055241	Увоз - Производња моторних возила и приколица	055241	Imports - Manufacture of motor vehicles, trailers and semi-trailers
055251	Увоз - Производња осталих саобраћајних средстава	055251	Imports - Manufacture of other transport equipment
055261	Увоз - Производња намештаја	055261	Imports - Manufacture of furniture
055271	Увоз - Остале прерађивачке делатности	055271	Imports - Other manufacturing
055281	Увоз - Снабдевање електричном енергијом, гасом, паром и климатизација	055281	Imports - Electricity, gas, steam and air conditioning supply
056001	Увоз - све земље - укупно	056001	Imports - all countries - total
056011	Увоз - земље Европе - укупно	056011	Imports - Europe - total
056021	Увоз - Европска унија (ЕУ)	056021	Imports - European Union (EU)
056031	Увоз - Остале европске земље	056031	Imports - Other countries
056041	Увоз - земље Африке - укупно	056041	Imports - Africa - total
056051	Увоз - Северна Африка	056051	Imports - North Africa
056061	Увоз - Остале афричке земље	056061	Imports - Other countries
056071	Увоз - земље Америке - укупно	056071	Imports - America - total
056081	Увоз - Северна Америка	056081	Imports - North America
056091	Увоз - Централна Америка, Кариби	056091	Imports - Central America
056101	Увоз - Јужна Америка	056101	Imports - South America
056111	Увоз - земље Азије - укупно	056111	Imports - Asia - total
056121	Увоз - Земље Блиског, Средњег истока	056121	Imports - Near and Middle East Countries
056131	Увоз - Остале азијске земље	056131	Imports - Other countries
056141	Увоз - Океанија и Поларни регион - укупно	056141	Imports - Oceania and Polar region - total
056151	Увоз - Аустралија, Нови Зеланд	056151	Imports - Australia, New Zealand
056161	Увоз - Остале земље Океаније	056161	Imports - Other countries
057001	Увоз - робне групе одсека производа - укупно	057001	Imports - by merchandise sections - total
057361	Увоз - Храна и живе животиње - укупно	057361	Imports - Food and live animals - total
057371	Увоз - Живе животиње, осим животиња из одсека	057371	Imports - Live animals other than animals of division
057381	Увоз - Месо и прераде од меса	057381	Imports - Meat and meat preparations
057391	Увоз - Млечни производи и птичја јаја	057391	Imports - Dairy products and birds eggs
057401	Увоз - Рибе, љускарци, мекушци и прерађевине	057401	Imports - Fish(not marine mammals), crustaceans, molluscs and aquatic invertebr
057411	Увоз - Житарице и производи на бази житарица	057411	Imports - Cereals and cereal preparations
057421	Увоз - Поврће и воће	057421	Imports - Vegetables and fruit
057431	Увоз - Шећер, производи од шећера и мед	057431	Imports - Sugar, sugar preparations and honey
057441	Увоз - Кафа, чај, какао, зачини и производи	057441	Imports - Coffee, tea, cocoa, spices, and manufactures thereof
057451	Увоз - Сточна храна (осим жита у зрну)	057451	Imports - Feeding stuff for animals (not including unmilled cereals)
057461	Увоз - Разни производи за исхрану и прерађевине	057461	Imports - Miscellaneous edible products and preparations

057471	Увоз - индустријске земље - Храна и живе животиње - укупно	057471	Imports - industrial countries - Food and live animals - total
057481	Увоз - индустријске земље - Живе животиње, осим животиња из одсека	057481	Imports - industrial countries - Live animals other than animals of division
057491	Увоз - индустријске земље - Месо и прераде од меса	057491	Imports - industrial countries - Meat and meat preparations
057501	Увоз - индустријске земље - Млечни производи и птичја јаја	057501	Imports - industrial countries - Dairy products and birds eggs
057511	Увоз - индустријске земље - Рибе, љускари, мекушци и прерађевине	057511	Imports - industrial countries - Fish(not marine mammals), crustaceans, molluscs and aquatic invertebr
057521	Увоз - индустријске земље - Житарице и производи на бази житарица	057521	Imports - industrial countries - Cereals and cereal preparations
057531	Увоз - индустријске земље - Поврће и воће	057531	Imports - industrial countries - Vegetables and fruit
057541	Увоз - индустријске земље - Шећер, производи од шећера и мед	057541	Imports - industrial countries - Sugar, sugar preparations and honey
057551	Увоз - индустријске земље - Кафа, чај, какао, зачини и производи	057551	Imports - industrial countries - Coffee, tea, cocoa, spices, and manufactures thereof
057561	Увоз - индустријске земље - Сточна храна (осим жита у зрну)	057561	Imports - industrial countries - Feeding stuff for animals (not including unmilled cereals)
057571	Увоз - индустријске земље - Разни производи за исхрану и прерађевине	057571	Imports - industrial countries - Miscellaneous edible products and preparations
057581	Увоз - земље у развоју - Храна и живе животиње - укупно	057581	Imports - developing countries - Food and live animals - total
057591	Увоз - земље у развоју - Живе животиње, осим животиња из одсека	057591	Imports - developing countries - Live animals other than animals of division
057601	Увоз - земље у развоју - Месо и прераде од меса	057601	Imports - developing countries - Meat and meat preparations
057611	Увоз - земље у развоју - Млечни производи и птичја јаја	057611	Imports - developing countries - Dairy products and birds eggs
057621	Увоз - земље у развоју - Рибе, љускари, мекушци и прерађевине	057621	Imports - developing countries - Fish(not marine mammals), crustaceans, molluscs and aquatic invertebr
057631	Увоз - земље у развоју - Житарице и производи на бази житарица	057631	Imports - developing countries - Cereals and cereal preparations
057641	Увоз - земље у развоју - Поврће и воће	057641	Imports - developing countries - Vegetables and fruit
057651	Увоз - земље у развоју - Шећер, производи од шећера и мед	057651	Imports - developing countries - Sugar, sugar preparations and honey
057661	Увоз - земље у развоју - Кафа, чај, какао, зачини и производи	057661	Imports - developing countries - Coffee, tea, cocoa, spices, and manufactures thereof
057671	Увоз - земље у развоју - Сточна храна (осим жита у зрну)	057671	Imports - developing countries - Feeding stuff for animals (not including unmilled cereals)
057681	Увоз - земље у развоју - Разни производи за исхрану и прерађевине	057681	Imports - developing countries - Miscellaneous edible products and preparations
058001	Увоз - земље <i>EFTA</i>	058001	Imports - EFTA countries
058011	Увоз - земље <i>ACP</i>	058011	Imports - ACP countries
058021	Увоз - земље <i>OPEC</i>	058021	Imports - OPEC countries
058031	Увоз - земље <i>MEDA</i>	058031	Imports - MEDA countries
058041	Увоз - земље <i>ASEAN</i>	058041	Imports - ASEAN countries
058051	Увоз - земље <i>SAARC</i>	058051	Imports - SAARC countries
058061	Увоз - земље Европске уније	058061	Imports - European Union countries
058071	Увоз - земље <i>CEEC</i>	058071	Imports - CEEC countries
058081	Увоз - земље <i>NAFTA</i>	058081	Imports - NAFTA countries
058091	Увоз - земље <i>MERCOSUR</i>	058091	Imports - MERCOSUR countries
058101	Увоз - земље <i>NICS</i>	058101	Imports - NICS countries
058111	Увоз - земље <i>APEC</i>	058111	Imports - APEC countries
058121	Увоз - земље <i>CIS</i>	058121	Imports - CIS countries
058131	Увоз - земље <i>OECD</i> , остало	058131	Imports - OECD, other
058141	Увоз - земље - неразврстано	058141	Imports - Other countries

Шифра серије	СПОЉНА ТРГОВИНА (хиљ. EUR)		Series Code	EXTERNAL TRADE (thouaents EUR)	
	Дужина серије:	јануар 2006 - фебруар 2012.		Series' length:	January 2006 - February 2012
	Укупан број серија:	23 (22+1)		Total number of series:	23 (22+1)

033001	Извоз роба - укупно	033001	Exports of goods - total
033071	Извоз роба - средства рада	033071	Exports of goods - capital goods
033081	Извоз роба - материјал за репродукцију	033081	Exports of goods - intermediate goods
033091	Извоз роба - роба за личну потрошњу	033091	Exports of goods - consumer goods
033101	Извоз роба - неklasификовано по ВЕС намени	033101	Exports of goods - Unclassified by BEC destination
034001	Увоз роба - укупно	034001	Imports of goods - total

034071	Увоз роба - средства рада	034071	Imports of goods - capital goods
034081	Увоз роба - материјал за репродукцију	034081	Imports of goods - intermediate goods
034091	Увоз роба - роба за личну потрошњу	034091	Imports of goods - consumer goods
034101	Увоз роба - неklasификовано по ВЕС намени	033101	Imports of goods - unclassified by BEC destination
035001	Трговински салдо - (увоз-извоз)	035001	Commercial balance - (Import-Export)
033011	Извоз - енергија	033011	Exports - energy
033021	Извоз - интермедијарни производи, осим енергије	033021	Exports - intermediary products, except energy
033031	Извоз - капитални производи	033031	Exports - capital products
033041	Извоз - трајни производи за широку потрошњу	033041	Exports - durable products for consumption
033051	Извоз - нетрајни производи за широку потрошњу	033051	Exports - non-durable products for consumption
033061	Извоз - неklasификовано по намени ЕУ	033061	Exports - Unclassified by EU destination
034011	Увоз - енергија	034011	Imports - energy
034021	Увоз - интермедијарни производи, осим енергије	034021	Imports - intermediary products, except energy
034031	Увоз - капитални производи	034031	Imports - capital products
034041	Увоз - трајни производи за широку потрошњу	034041	Imports - durable products for consumption
034051	Увоз - нетрајни производи за широку потрошњу	034051	Imports - non-durable products for consumption
034061	Увоз - неklasификовано по намени ЕУ	034061	Imports - unclassified by EU destination

Шифра серије	ЗАПОСЛЕНОСТ		Series Code	EMPLOYMENT	
	Дужина серије:	почетак - фебруар 2012.		Series' length:	Beginning - February 2012
	Укупан број серија:	10		Total number of series:	10

Дужина серије: јануар 2000 - фебруар 2012.

Series' length: January 2000 - February 2012

070001	Запослени - укупно	070001	Employees - total
070051	Запослени - приватни предузетници и запослени код њих	070051	Employees - private entrepreneurs and their employees
070101	Запослени у предузећима, установама и организацијама - укупно	070101	Employees in enterprises, institutions and organizations - total
073101	Запослени - Прерађивачка индустрија	073101	Employees - Manufacturing
075101	Запослени - Грађевинарство	075101	Employees - Construction
	Дужина серије: јануар 1996 - фебруар 2012.		Series' length: January 1996 - February 2012
070201	Лица која траже запослење - укупно	070201	Persons seeking work - total
	Дужина серије: јул 2004 - фебруар 2012.		Series' length: July 2004 - February 2012
070211	Незапослена лица - укупно	070211	Unemployed persons - total
	Дужина серије: јануар 2003 - фебруар 2012.		Series' length: January 2003 - February 2012
070231	Запошљавање - евиденција Националне службе за запошљавање	070231	Employment - evidence of National Employment Service
070241	Запослени са евиденције	070241	Registered unemployed
070251	Запослени из радног односа и остали	070251	Employed

Шифра серије	РАСПОДЕЛА		Series Code	DISTRIBUTION	
	Дужина серије:	почетак - фебруар 2012.		Series' length:	Beginning - February 2012
	Укупан број серија:	34		Total number of series:	34

Дужина серије: јануар 2000 - фебруар 2012.

Series' length: January 2000 - February 2012

070301	Просечна нето зарада по запосленом - укупно	070301	The average net salary and wage per employee - total
070400	Реална просечна нето зарада по запосленом - укупно	070400	Real average net salary and wage per employee - total
070501	Просечна бруто зарада по запосленом - укупно	070501	The average gross salary and wage per employee - total
070600	Реална просечна бруто зарада по запосленом - укупно	070600	Real average gross salary and wage per employee - total
	Дужина серије: јун 2001 - фебруар 2012.		Series' length: June 2001 - February 2012
070331	Просечна нето зарада - јавни сектор	070331	Average net salary and wage - public sector
070361	Просечна нето зарада - приватни сектор	070361	Average net salary and wage - private sector
070341	Просечна нето маса зарада - укупно	070341	Average net mass of salary and wage - total
070351	Просечна нето маса зарада - јавни сектор	070351	Average net mass of salary and wage - public sector
070371	Просечна нето маса зарада - приватни сектор	070371	Average net mass of salary and wage - private sector
070430	Реална просечна нето зарада - јавни сектор	070430	Real average net salary and wage - public sector
070460	Реална просечна нето зарада - приватни сектор	070460	Real average net salary and wage - private sector
070440	Реална просечна нето маса зарада - укупно	070440	Real average net salary and wage - total
070450	Реална просечна нето маса зарада - јавни сектор	070450	Real average net mass of salary and wage - public sector
070470	Реална просечна нето маса зарада - приватни сектор	070470	Real average net mass of salary and wage - private sector
	Дужина серије: јануар 2001 - фебруар 2012.		Series' length: January 2001 - February 2012
071001	Просечна нето зарада - индустрија - укупно	071001	Average net salary and wage - industry - total
	Дужина серије: јануар 2005 - фебруар 2012.		Series' length: January 2005 - February 2012
073001	Просечна нето зарада - Рударство	073001	Average net salary and wage - Mining and quarrying

074001	Просечна нето зарада - Прерађивачка индустрија	074001	Average net salary and wage - Manufacturing
075001	Просечна нето зарада - Снабдевање електрич. енергијом, гасом, паром и климатизација	075001	Average net salary and wage - Electricity, gas, steam and air conditioning supply
071011	Просечна нето маса зарада - индустрија - укупно	071011	Average net mass of salary and wage - industry- total
073011	Просечна нето маса зарада - Рударство	073011	Average net mass of salary and wage - Mining and quarrying
074011	Просечна нето маса зарада - Прерађивачка индустрија	074011	Average net mass of salary and wage - Manufacturin
075011	Просечна нето маса зарада - Снабдевање електричном енергијом, гасом, паром и климатизација	075011	Average net mass of salary and wage - Electricity, gas, steam and air conditioning supply
071020	Реална просечна нето зарада - индустрија - укупно	071020	Real average net salary and wage - industry - total
073020	Реална просечна нето зарада - Рударство	073020	Real average net salary and wage - Mining and quarrying
074020	Реална просечна нето зарада - Прерађивачка индустрија	074020	Real average net salary and wage - Manufacturin
075020	Реална просечна нето зарада - Снабдевање електрич. енергијом, гасом, паром и климатизација	075020	Real average net salary and wage - Electricity, gas, steam and air conditioning supply
071030	Реална просечна нето маса зарада - индустрија - укупно	071030	Real average net mass of salary and wage - industry - total
073030	Реална просечна нето маса зарада - Рударство	073030	Real average net mass of salary and wage - Mining and quarrying
074030	Реална просечна нето маса зарада - Прерађивачка индустрија	074030	Real average net mass of salary and wage - Manufacturing
075030	Реална просечна нето маса зарада - Снабдевање електричном енергијом, гасом, паром и климатизација	075030	Real average net mass of salary and wage - Electricity, gas, steam and air conditioning supply
Дужина серије: I 2005 - IV 2011.		Series' length: I Q 2005 - IV Q 2011	
070801	Расположива средства домаћинства - укупно, сва домаћинства (квартална серија)	070801	Available budget household - total, all households (quarterly series)
070901	Лична потрошња домаћинства - укупно, сва домаћинства (квартална серија)	070901	Individual consumption household - total, all households (quarterly series)
Дужина серије: јунаур 1999 - фебруар 2012.		Series' length: January 1999 - February 2012	
090221	Приходи буџета - распоређени буџету републике	090221	Revenue of the budget - distributed to republic budget
090231	Приходи буџета - распоређени буџетима општина и градова	090231	Revenue of the budget - distributed to communes and towns

Шифра серије	ЦЕНЕ		Series Code	PRICES	
	Дужина серије	почетак - фебруар 2012.		Series' length:	Beginning - February 2012
	Укупан број серија:	(16)		Total number of series:	(16)

Дужина серије: јануар 1996 - фебруар 2012.		Series' length: January 1996 - February 2012	
060100	Цене произвођача индустријских производа - укупно - ланчани индекси	060100	Producers' prices of manufactured goods - total - chain indices
060200	Цене произвођача индустријских производа - укупно - базни индекси	060200	Producers' prices of manufactured goods - total (base indices)
Дужина серије: јануар 2005 - фебруар 2012.		Series' length: January 2005 - February 2012	
060140	Цене произвођача индустријских производа - енергија - ланчани индекси	060140	Producers' prices of manufactured goods - energy - chain indices
060150	Цене произвођача индустријских производа - интермедијарни производи, осим енергије - ланчани индекси	060150	Producers' prices of manufactured goods - intermediary products, except energy - chain indices
060160	Цене произвођача индустријских производа - капитални производи - ланчани индекси	060160	Producers' prices of manufactured goods - capital products - chain indices
060170	Цене произвођача индустријских производа - трајни производи за широку потрошњу - ланчани индекси	060170	Producers' prices of manufactured goods - durable products for consumption - chain indices
060180	Цене произвођача индустријских производа - нетрајни производи за широку потрошњу - ланчани индекси	060180	Producers' prices of manufactured goods - non-durable products for consumption - chain indices
Дужина серије: јануар 1996 - децембар 2010.		Series' length: January 1996 - December 2010	
060400	Цене на мало - укупно - ланчани индекси (наставак ИПЦ: јануар 2011 - фебруар 2012.)	060400	Retail prices - total - chain indices (Continuation CPI: January 2011 - February 2012)
060600	Трошкови живота - укупно - ланчани индекси (наставак ИПЦ: јануар 2011 - фебруар 2012.)	060600	Consumer prices - total - chain indices (Continuation CPI: January 2011 - February 2012)
060490	Цене на мало - укупно - базни индекси (наставак ИПЦ: јануар 2011 - фебруар 2012.)	060490	Retail prices - total - base indices (Continuation CPI: January 2011 - February 2012)
060790	Трошкови живота - укупно - базни индекси (наставак ИПЦ: јануар 2011 - фебруар 2012.)	060790	Consumer prices - total - base indices (Continuation CPI: January 2011 - February 2012)

	Дужина серије: јануар 2001 - децембар 2010.		Series' length: January 2001 - December 2010
031210	Цена на мало без струје - базни индекси (наставак: јануар 2011 - фебруар 2012. ИПЦ - роба са бензинима, без воде из комуналних система, без струје, моторних возила и мотоцикала - базни индекси)	031210	Retail prices, except electricity - base indices (Continuation: January 2011 - February 2012 CPI - goods with gasoline, except water from municipal systems, no electricity, motor vehicles and motorcycles - base indices)
	Дужина серије: јануар 2007 - фебруар 2012.		Series' length: January 2007 - February 2012
060500	Потрошачке цене - укупно - ланчани индекси	060500	Consumer prices index - total - chain indices
060590	Потрошачке цене - укупно - базни индекси	060590	Consumer prices index - total - base indices
	Дужина серије: јануар 2005 - фебруар 2012.		Series' length: January 2005 - February 2012
060800	Цене угоститељских услуга - укупно - ланчани индекси	060800	Prices of catering services - total - chain indices
060890	Цене угоститељских услуга - укупно - базни индекси	060890	Prices of catering services - total - base indices

Шифра серије	МОНЕТАРНИ СЕКТОР		Series Code	MONETARY SECTOR	
	Укупан број серија:			Total number of series:	
	Дужина серије: јануар 1999 - фебруар 2012.			Series' length: January 1999 - February 2012	
	12			12	

130901	Новчана маса М1 - номинално	130901	M1 Money supply - nominally
130911	Готов новац у оптицају - номинално	130911	Cash in circulation - nominally
133921	Депозити по виђењу - номинално	133921	Sight deposits - nominally
130921	Новчана маса М2 - номинално	130921	M2 Money supply - nominally
131101	Новчана маса М3 - номинално	131101	M3 Money supply - nominally
134900	Новчана маса М1 - реално	134900	M1 Money supply - real terms
134910	Готов новац у оптицају - реално	134910	Cash in circulation - real terms
135920	Депозити по виђењу - реално	135920	Sight deposits - real terms
134920	Новчана маса М2 - реално	134920	M2 Money supply - real terms
134100	Новчана маса М3 - реално	134100	M3 Money supply - real terms
	Дужина серије: јануар 2005 - фебруар 2012.		Series' length: January 2005 - February 2012
132001	Девизне резерве Народне банке Србије, хиљ. ЕУР	132001	NBS FX reserves, th EUR
133001	Девизне резерве банака, хиљ. ЕУР	133001	Commercial bank FX reserves, th EUR

Шифра серије	ПЛАТНИ БИЛАНС (хиљ. USD)		Series Code	BALANCE OF PAYMENTS (thousands USD)	
	Укупан број серија:			Total number of series:	
	Дужина серије: јануар 2007 - мај 2012.			Series' length: January 1999 - May 2012	
	14			14	

140111	Извоз робе (f.o.b.) - укупно	140111	Export of goods (f.o.b.) - total
140121	Приходи од извоза услуга - укупно	140121	Receipts of export of services - total
140131	Приходи од извоза саобраћајних услуга	140131	Receipts of export of transport services
140141	Приходи од извоза услуга у туризму	140141	Receipts of export of tourism services
140151	Доходак - приливи	140151	Income - inflow
140161	Текући трансфери - приливи	140161	Current transfers - inflow
140171	Директне инвестиције у Србију	140171	Direct investment in Serbia
140211	Увоз робе (f.o.b.) - укупно	140211	Import of goods (f.o.b.) - total
140221	Расходи за увоз услуга - укупно	140221	Expenditure of import of services - total
140231	Расходи за увоз саобраћајних услуга	140231	Expenditure of import of transport services
140241	Расходи за увоз услуга у туризму	140241	Expenditure of import of tourism services
140251	Доходак - одливи	140251	Income - outflow
140261	Текући трансфери - одливи	140261	Current transfers - outflow
140271	Директне инвестиције у иностранство	140271	Direct investment abroad

Активности

Activities

Серије базних индекса (просек 2011=100)

Base indices series (average 2011=100)

Шифра	Назив
Code	Title
01105	Бруто домаћи производ, РСД, релативне цене 2005. - укупно (квартална серија) <i>Gross domestic product, RSD, relative prices 2005 - total (quarterly series)</i>
01106	Бруто домаћи производ, РСД, релативне цене 2005. - укупно (месечна серија према: Boot, Febes and Lisman) <i>Gross domestic product, RSD, relative prices 2005 - total (monthly series by the Boot, Febes and Lisman)</i>
01000	Индустријска производња - укупно (са прогнозом за три месеца) <i>Industrial production - total (with 3 months ahead forecast)</i>
01001	Индустријска производња - енергија <i>Industrial production - energy</i>
01002	Индустријска производња - интермедијарни производи, осим енергије <i>Industrial production - intermediary products, except energy</i>
01003	Индустријска производња - капитални производи <i>Industrial production - capital products</i>
01004	Индустријска производња - трајни производи за широку потрошњу <i>Industrial production - durable products for consumption</i>
01005	Индустријска производња - нетрајни производи за широку потрошњу <i>Industrial production - non-durable products for consumption</i>
01300	Индустријска производња - рударство <i>Industrial production - Mining and quarrying</i>
01400	Индустријска производња - прерађивачка индустрија (са прогнозом за три месеца) <i>Industrial production - manufacturing (with 3 months ahead forecast)</i>
01500	Индустријска производња - снабдевање ел. енергијом, гасом, паром и климатизација <i>Industrial production - Electricity, gas, steam and air conditioning supply</i>
01065	Продаја и откуп производа пољопривреде, шумарства и рибарства - укупно <i>Sale and purchase of agricultural, forestry and fishing products - total</i>
01031	Часови рада на градилиштима - предузећа (квартална серија) <i>Hours of work on construction sites - enterprises (quarterly series)</i>
01030	Часови рада на градилиштима - предузећа (месечна серија) <i>Hours of work on construction sites - enterprises (monthly series)</i>
01040	Обим услуга у саобраћају - укупно <i>Volume of transport services - total</i>
01047	Обим услуга у путничком саобраћају - укупно <i>Volume of services in passengers' transport - total</i>
01054	Обим услуга у теретном саобраћају - укупно <i>Volume of services in freights' transport - total</i>
01070	Ноћења туриста - укупно <i>Tourist nights - total</i>
01071	Ноћења туриста - домаћи <i>Tourist nights - domestic</i>
01072	Ноћења туриста - страни <i>Tourist nights - foreign</i>

АКТИВНОСТИ

Укупан бруто домаћи производ (изражен у релативним ценама 2005. године) у првих девет месеци 2011. већи је за 2,1% у односу на исти период 2010. године, што охрабрује, с обзиром на годишњи раст од 0,7% у 2010. години (у односу на 2009). У трећем кварталу 2011. године укупни БДП је за 5,4% већи од просека 2010. и за 0,5% од укупно оствареног БДП-а у трећем кварталу 2010. године, рачунато по новој методологији.

Укупна индустријска производња у 2011. већа је за 2,1% у односу на 2010. годину, док је у 2010. забележен раст од 2,5% у односу на 2009. годину. У јануару 2012. дошло је до сезонског и календарског пада производње за 21,5% у односу на децембар 2011. године. Производња у фебруару ове године мања је за 5,1% у односу на претходни месец, и за 12,7% у односу на исти месец прошле године. Индустријска производња у прва два месеца 2012. мања је за 18% од просечне производње из 2011, и за 7,8% мања је у односу на исти период претходне године. Значајнији пад показатеља индустријске производње у фебруару 2012. године је последица екстремних временских непогода и енергетске рестрикције.

Посматрано по секторима, у 2011. години, у односу на 2010. годину, забележена је стопа раста у рударству од 10,4%, у прерађивачкој индустрији пад од 0,5%, док је у сектору Снабдевање електричном енергијом, гасом, паром и климатизација забележен раст од 9,7%.

Унутар групација производа (класификација ЕУ), у 2011. у односу на 2010. годину, производња је расла по стопама, у производњи: енергије 6,2%, интермедијарних производа, осим енергије 3,2%, капиталних производа 2,2%, трајних производа за широку потрошњу -16,2% и нетрајних производа за широку потрошњу -1%.

Продаја и откуп производа пољопривреде, шумарства и рибарства у 2011. већи је за 30,3% него у 2010. години. У четвртм кварталу 2011. године тај обим је за 35% већи од просека 2011. и за 15,3% од укупно оствареног откупа из истог периода (октобар-децембар) 2010. године.

Грађевинска активност, мерена часовима рада на градилиштима пословних субјеката, у 2011. години већа је за 1,5% у односу на 2010. годину. У четвртм кварталу 2011. већа је за 8,2% од просека 2011. године, и већа за 1,7% од ефективних часова рада у четвртм кварталу 2010. године.

Обим укупне саобраћајне активности у 2011. већи је за 8,8% него у 2010. години. У четвртм кварталу 2011. године тај обим је за 4,3% мањи од просека 2011. године, а већи за 2,7% од укупно остварених услуга у четвртм кварталу 2010. године.

Туристичка активност, мерена укупним бројем ноћења туриста, у 2011. години већа је за 3,6% у односу на 2010. годину. Број ноћења домаћих туриста у 2011. години већи је за 0,8%, док је број ноћења страних туриста повећан за 13,2% у односу на ноћења у 2010. години. У односу на прва два месеца 2011. године, укупна ноћења у периоду јануар-фебруар 2012. мања су за 2%, ноћења домаћих туриста за 9%, док су ноћења страних туриста већа за 25%. Укупна ноћења, ноћења домаћих туриста и ноћења страних туриста, у јануару 2012. године крећу се по месечним стопама од 25,7%, 24,5% и 28,7%, док у фебруару месечне стопе износе: -24,8%, -18,9% и -39%, респективно, што је драстичнији пад него иначе као последица ванредне ситуације.

ACTIVITIES

Total gross domestic product (expressed at 2005 relative prices) in the first nine months of 2011 increased by 2.1% compared to same period 2010, which can be encouraging, as annual increase in 2010 was 0.7%. In the third quarter of 2011, GDP was 5.4% above the average in 2010, and increased by 0.5% in comparison to the third quarter of the previous year (new methodology).

Total industrial production in 2011 increased by 2.1% compared to 2010, while in 2010 increased by 2.5% compared to 2009. In January 2012, with the respect to December 2011, the recorded decrease of 21.5% was due to the seasonal and calendar factors. Industrial production in February 2012 was 5.1% below the level recorded in the previous month, and it decreased by 12.7% compared to February of the previous year. Industrial production in the first two months of 2012 was 18% below the average in 2011, and it recorded a decrease of 7.8% in comparison to the same period last year. Significant decrease of industrial production indicators in February 2012 is the result of extreme weather conditions and power cuts.

Observed by sectors, industrial production in 2011, comparing to 2010, recorded rates: in mining and quarrying sector 10.4%, in manufacturing -0.5% and in electricity, gas, steam and air conditioning supply sector 9.7%.

Comparing by economic use (EU classification), with respect to 2010, the realized growth rates in 2011 were: in production of energy 6.2%, in intermediary production, except energy 3.2%, in production of capital goods 2.2%, in production of durable products for consumption -16.2% and in production of non-durable products for consumption -1%.

Sale and purchase of agricultural, forestry and fishing products in 2011 increased by 30.3% with the comparison to the previous year. In the fourth quarter of 2011 it was 35% above the average in 2011. This activity increased by 15.3% in comparison to the same period (October-December) of the previous year.

The volume of construction activity, expressed by hours of work on construction sites in business subject, increased by 1.5% in 2011, with the comparison to 2010. In the fourth quarter of 2011, it was 8.2% above the average in 2011, and by 1.7% above the value attained in the fourth quarter in 2010.

The volume of transport activities in 2011 increased by 8.8% with the comparison to the previous year. In the fourth quarter of 2011 it was 4.3% below the average in 2011. This activity increased by 2.7% in comparison to the fourth quarter of the previous year.

Tourist activity, measured by total number of tourist nights, in 2011 was 3.6% above the value realized in 2010. The number of domestic tourist nights in 2011 increased by 0.8%, and the number of foreign tourist nights increased by 13.2% compared to the number of tourist nights in 2010. In January-February 2012, total number of tourist nights and the number of domestic tourist nights decreased by 2% and by 9%, but the number of foreign tourist night increased by 25%, comparing to the same period of the previous year. In January 2012, compared to the previous month, total tourist nights, domestic tourist nights, and foreign tourist nights recorded monthly rates of 25.7%, 24.5% and 28.7%. In February, compared to the previous month, realized changing rates were: -24.8%, -18.9% and -39%, respectively, significant fall than usual, as a result of the emergent situation in February.

01105 Бруто домаћи производ, РСД, релативне цене 2005.
- укупно (квартална серија)
Gross domestic product, RSD, relative prices 2005
- total (quarterly series)

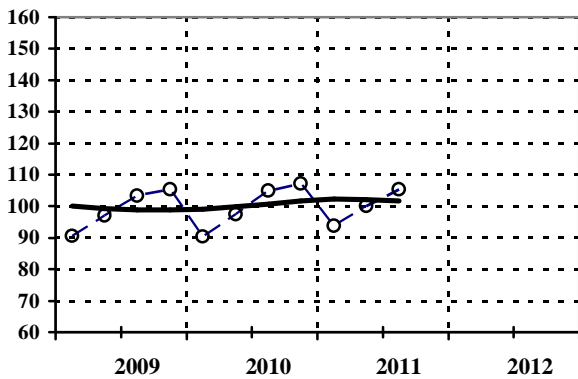

01106 Бруто домаћи производ, РСД, релативне цене 2005.
- укупно (месечна серија)
Gross domestic product, RSD, relative prices 2005
- total (monthly series)

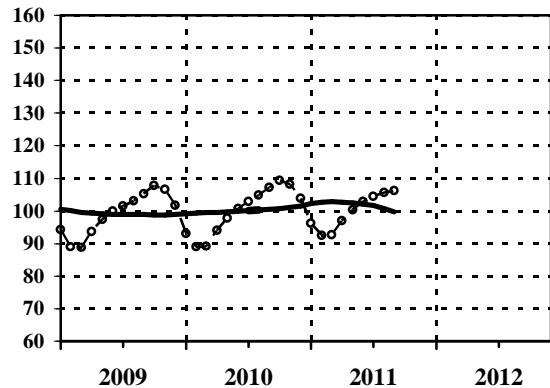

Ø 2010=100

— тренд - циклус компонента / trend - cycle component
- - - оригинална серија / original series

Серија Series	Год. Year	I Jan	II Feb	III Mar	IV Apr	V May	VI Jun	VII Jul	VIII Aug	IX Sep	X Oct	XI Nov	XII Dec
		I			II			III			IV		
01105	2010			90,4			97,5			104,9			107,1
01105	2011			93,8			100,0			105,4			...
01105	2012												
01106	2010	93,1	88,9	89,2	94,0	97,8	100,8	102,8	104,9	107,1	109,3	108,2	103,8
01106	2011	96,2	92,4	92,7	96,9	100,3	102,8	104,5	105,6	106,2			
01106	2012												

01000 Индустриска производња - укупно
(са прогнозом за три месеца)
Industrial production - total
(with 3 months ahead forecast)

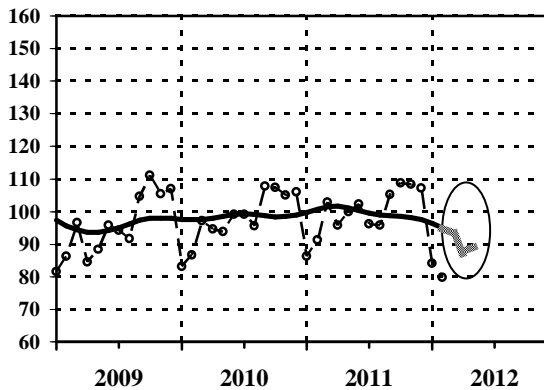

01001 Индустриска производња
- енергија
Industrial production
- energy

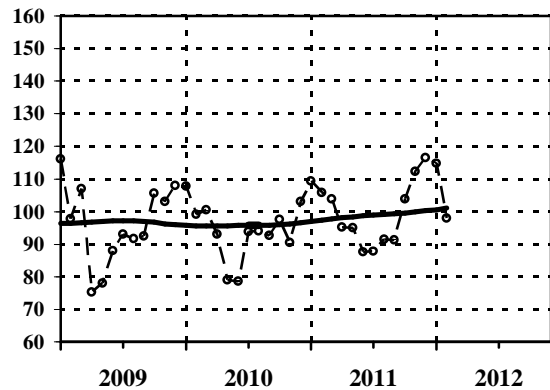

Ø 2011=100

— тренд - циклус компонента / trend - cycle component
- - - оригинална серија / original series

Серија Series	Год. Year	I Jan	II Feb	III Mar	IV Apr	V May	VI Jun	VII Jul	VIII Aug	IX Sep	X Oct	XI Nov	XII Dec
01000	2010	83,0	86,7	97,2	94,7	93,9	99,2	99,1	95,6	107,7	107,3	105,0	105,9
01000	2011	86,3	91,4	102,8	95,8	99,9	102,2	96,2	95,8	105,3	108,8	108,4	107,1
01000	2012	84,1	79,8	93,1	87,4	89,4							
01001	2010	107,8	99,2	100,6	93,1	79,0	78,5	93,8	94,1	92,7	97,5	90,6	103,1
01001	2011	109,3	105,8	103,9	95,2	95,1	87,6	87,7	91,6	91,3	103,8	112,2	116,5
01001	2012	114,8	98,0										

Напомена: Индекси за март, април и мај 2012. за серију 01000 су прогнозирани.

Footnote: Indices for March, April and May 2012, for series 01000 are predicted.

01002 Индустриска производња
- интермедијарни производи, осим енергије
Industrial production
- intermediary products, except energy

01003 Индустриска производња
- капитални производи
Industrial production
- capital products

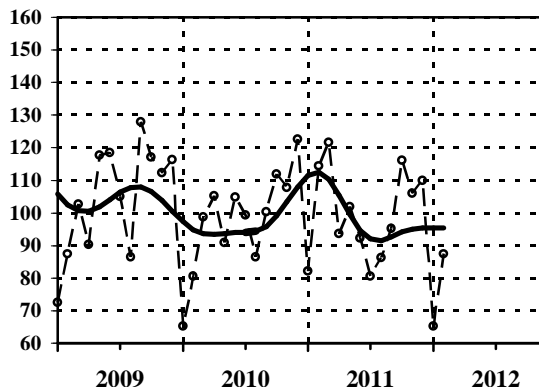
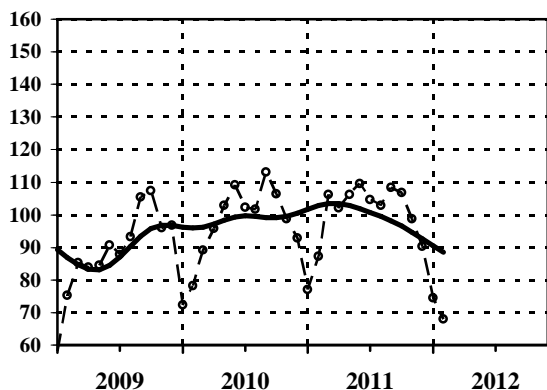

Ø 2011=100

— тренд - циклус компонента / *trend - cycle component*
- - - оригинална серија / *original series*

Серија <i>Series</i>	Год. <i>Year</i>	I <i>Jan</i>	II <i>Feb</i>	III <i>Mar</i>	IV <i>Apr</i>	V <i>May</i>	VI <i>Jun</i>	VII <i>Jul</i>	VIII <i>Aug</i>	IX <i>Sep</i>	X <i>Oct</i>	XI <i>Nov</i>	XII <i>Dec</i>
01002	2010	72,4	78,2	89,2	95,9	102,9	109,1	102,2	101,6	113,0	106,3	98,8	92,8
01002	2011	77,1	87,2	106,1	102,1	106,2	109,6	104,7	102,8	108,3	106,8	98,8	90,3
01002	2012	74,5	68,0										
01003	2010	65,3	80,5	98,7	105,3	91,0	104,8	99,4	86,5	100,3	111,8	107,8	122,7
01003	2011	82,1	114,5	121,6	93,6	101,9	92,3	80,5	86,2	95,3	116,1	106,0	109,9
01003	2012	65,3	87,3										

01004 Индустриска производња
- трајни производи за широку потрошњу
Industrial production
- durable products for consumption

01005 Индустриска производња
- нетрајни производи за широку потрошњу
Industrial production
- non-durable products for consumption

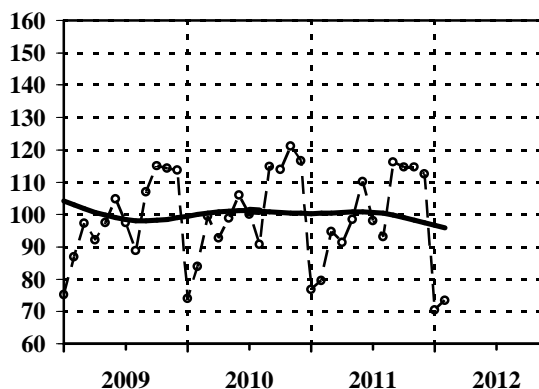
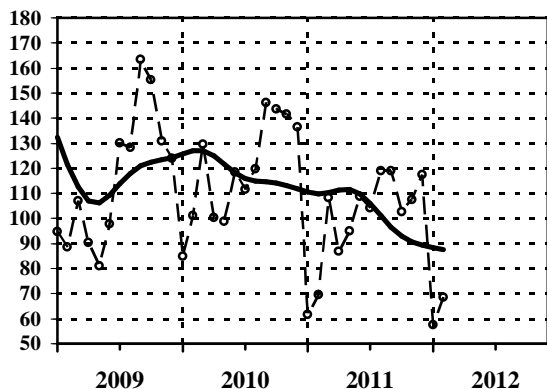

Ø 2011=100

— тренд - циклус компонента / *trend - cycle component*
- - - оригинална серија / *original series*

Серија <i>Series</i>	Год. <i>Year</i>	I <i>Jan</i>	II <i>Feb</i>	III <i>Mar</i>	IV <i>Apr</i>	V <i>May</i>	VI <i>Jun</i>	VII <i>Jul</i>	VIII <i>Aug</i>	IX <i>Sep</i>	X <i>Oct</i>	XI <i>Nov</i>	XII <i>Dec</i>
01004	2010	84,8	101,1	129,7	100,4	98,8	118,4	111,5	119,8	146,2	143,6	141,6	136,4
01004	2011	61,6	69,7	108,2	87,0	95,1	108,8	104,1	119,0	118,9	102,7	107,6	117,3
01004	2012	57,7	68,6										
01005	2010	74,0	83,9	99,4	92,8	98,8	106,0	100,1	90,7	114,9	113,9	121,2	116,6
01005	2011	76,7	79,5	94,7	91,3	98,5	110,1	98,1	93,1	116,3	114,6	114,6	112,5
01005	2012	70,5	73,4										

01300 Индустриска производња
- рударство
Industrial production
- mining and quarrying

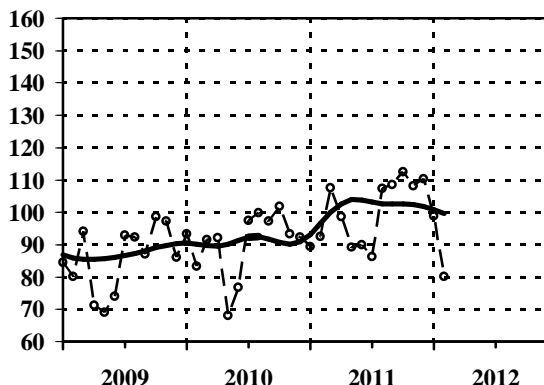

01400 Инд. производња - прерађивачка инд.
(са прогнозом за три месеца)
Industrial production - manufacturing
(with 3 months ahead forecast)

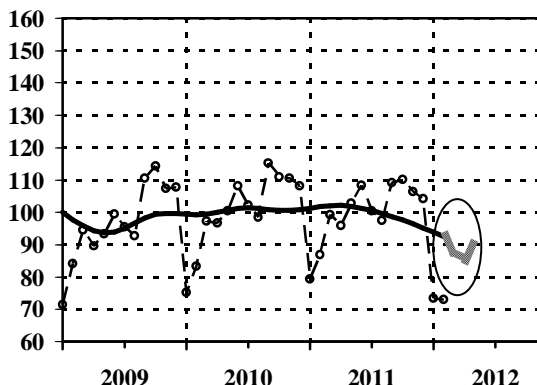

Ø 2011=100

— тренд - циклус компонента / trend - cycle component
- - - оригинална серија / original series

Серија Series	Год. Year	I Jan	II Feb	III Mar	IV Apr	V May	VI Jun	VII Jul	VIII Aug	IX Sep	X Oct	XI Nov	XII Dec
01300	2010	93,3	83,2	91,5	92,1	68,0	76,8	97,5	99,8	97,3	101,8	93,3	92,3
01300	2011	89,4	92,6	107,5	98,7	89,1	89,9	86,2	107,3	108,5	112,4	108,1	110,3
01300	2012	98,9	80,1										
01400	2010	75,1	83,3	97,3	96,7	100,5	108,1	102,2	98,4	115,2	110,8	110,4	108,2
01400	2011	79,3	86,9	99,3	95,8	102,8	108,3	100,4	97,5	109,1	110,1	106,3	104,2
01400	2012	73,5	73,0	87,8	85,3	89,9							

Напомена: Индекси за март, април и мај 2012. за серију 01400 су прогнозирани.

Footnote: Indices for March, April and May 2012, for series 01400 are predicted.

01500 Индустриска производња - снабдевање
ел. енергијом, гасом, паром и климатизација
Industrial production
- electricity, gas, steam and air conditioning supply

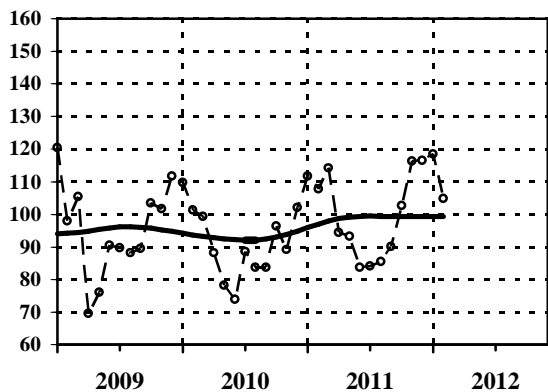

01065 Продаја и откуп производа пољопривреде,
шумарства и рибарства - укупно
Sale and purchase of agricultural, forestry and
fishing products - total

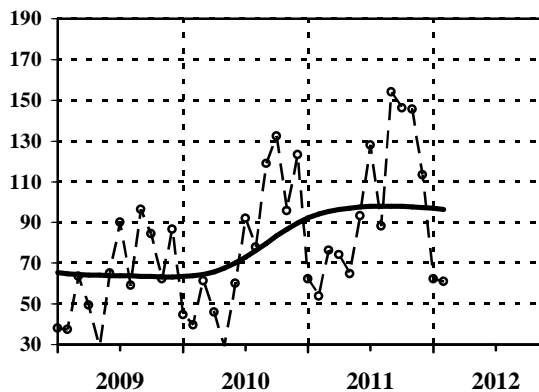

Ø 2011=100

— тренд - циклус компонента / trend - cycle component
- - - оригинална серија / original series

Серија Series	Год. Year	I Jan	II Feb	III Mar	IV Apr	V May	VI Jun	VII Jul	VIII Aug	IX Sep	X Oct	XI Nov	XII Dec
01500	2010	109,8	101,3	99,3	88,1	78,2	73,8	88,5	83,6	83,6	96,4	89,2	102,1
01500	2011	111,7	107,8	114,2	94,5	93,2	83,7	84,0	85,4	90,1	102,6	116,3	116,5
01500	2012	118,6	104,8										
01065	2010	44,6	39,8	61,3	45,9	29,2	60,1	92,0	77,9	119,0	132,3	95,6	123,3
01065	2011	62,3	53,7	76,2	74,0	64,9	93,4	128,1	88,3	154,1	146,2	145,6	113,2
01065	2012	62,3	61,1										

01031 Часови рада на градилиштима
- предузећа (квартална серија)
Hours of work on construction sites
- enterprises (quarterly series)

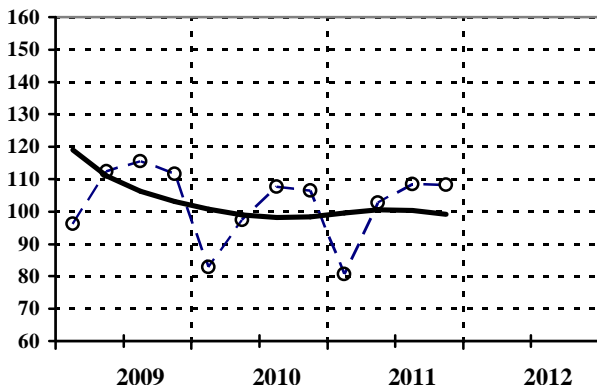

01030 Часови рада на градилиштима
- предузећа (месечна серија)
Hours of work on construction sites
- enterprises (monthly series)

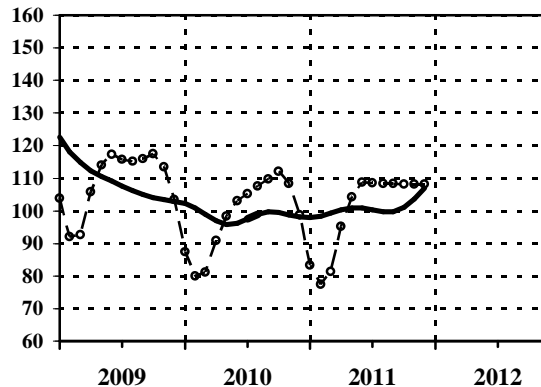

Ø 2011=100

— тренд - циклус компонента / trend - cycle component
- - - оригинална серија / original series

Серија Series	Год. Year	I Jan	II Feb	III Mar	IV Apr	V May	VI Jun	VII Jul	VIII Aug	IX Sep	X Oct	XI Nov	XII Dec
		I			II			III			IV		
01031	2010			82,9			97,4			107,6			106,4
01031	2011			80,7			102,7			108,4			108,2
01031	2012			...									
01030	2010	87,4	80,0	81,2	91,0	98,3	103,0	105,3	107,6	109,8	112,1	108,4	98,7
01030	2011	83,2	77,4	81,4	95,2	104,3	108,7	108,5	108,4	108,3	108,2	108,2	108,2
01030	2012												

01040 Обим услуга у саобраћају
- укупно
Volume of transport services
- total

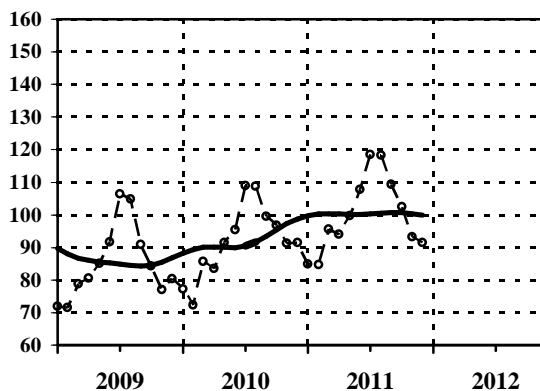

Ø 2011=100

— тренд - циклус компонента / trend - cycle component
- - - оригинална серија / original series

Серија Series	Год. Year	I Jan	II Feb	III Mar	IV Apr	V May	VI Jun	VII Jul	VIII Aug	IX Sep	X Oct	XI Nov	XII Dec
01040	2010	77,2	72,4	85,6	83,5	91,6	95,4	108,9	108,8	99,5	96,7	91,3	91,6
01040	2011	84,8	84,6	95,7	94,0	99,7	107,7	118,5	118,3	109,3	102,4	93,3	91,6
01040	2012												

Напомена: Индекси услуга у саобраћају - укупно, су без поштанских активности и телекомуникација.

Footnote: Indices for transport services - total, do not include postal activities and telecommunication.

01047 Обим услуга у путничком саобраћају
- укупно
Volume of services in passengers' transport
- total

01054 Обим услуга у теретном саобраћају
- укупно
Volume of services in freights' transport
- total

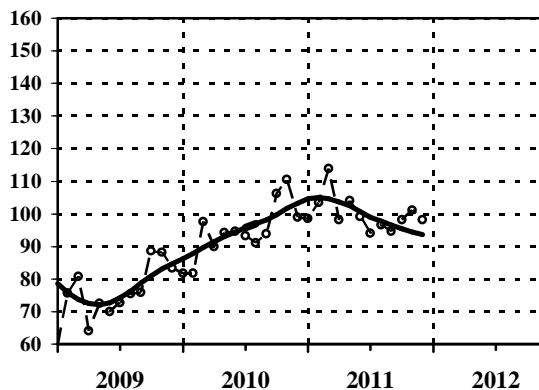
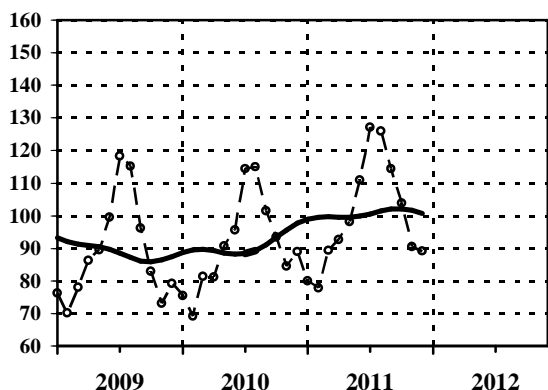

Ø 2011=100

— тренд - циклус компонента / trend - cycle component
--○-- оригинална серија / original series

Серија Series	Год. Year	Ø 2011=100											
		I Jan	II Feb	III Mar	IV Apr	V May	VI Jun	VII Jul	VIII Aug	IX Sep	X Oct	XI Nov	XII Dec
01047	2010	75,5	69,1	81,4	81,2	90,7	95,6	114,5	115,0	101,4	93,4	84,5	89,0
01047	2011	80,0	77,9	89,3	92,6	98,1	110,8	127,2	126,0	114,4	103,9	90,5	89,2
01047	2012												
01054	2010	81,8	81,8	97,6	89,9	94,3	94,7	93,2	91,2	93,9	106,1	110,4	98,9
01054	2011	98,5	103,5	113,9	98,1	104,1	99,2	94,1	96,6	94,7	98,1	101,0	98,2
01054	2012												

01070 Ноћења туриста
- укупно
Tourist nights
- total

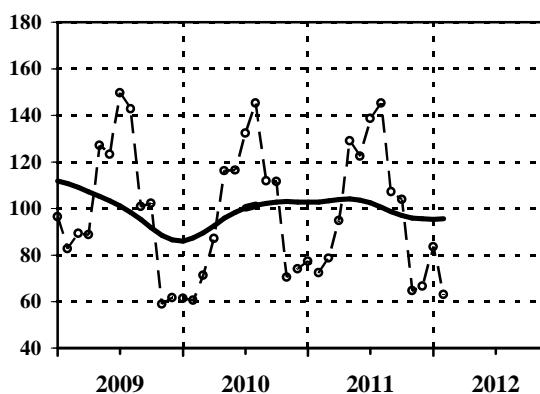

Ø 2011=100

— тренд - циклус компонента / trend - cycle component
--○-- оригинална серија / original series

Серија Series	Год. Year	Ø 2011=100											
		I Jan	II Feb	III Mar	IV Apr	V May	VI Jun	VII Jul	VIII Aug	IX Sep	X Oct	XI Nov	XII Dec
01070	2010	61,3	60,6	71,1	87,2	116,1	116,5	132,4	145,2	111,9	111,5	70,5	73,9
01070	2011	77,3	72,2	78,5	94,8	129,0	122,4	138,5	145,2	107,1	103,8	64,7	66,5
01070	2012	83,6	62,9										

01071 Ноћења туриста
- домаћи
Tourist nights
- domestic

01072 Ноћења туриста
- страни
Tourist nights
- foreign

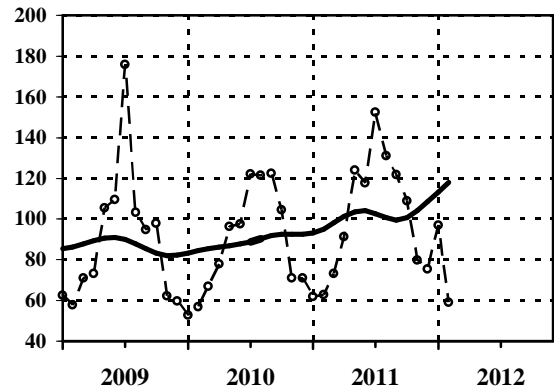
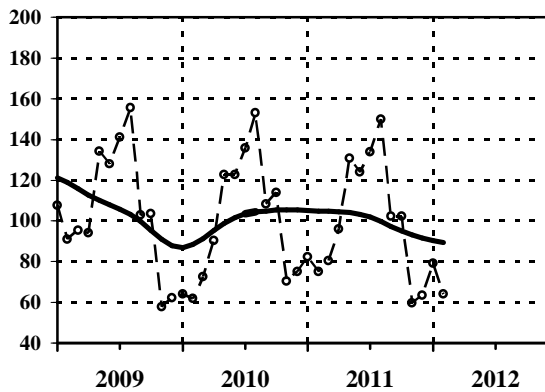

Ø 2011=100

— тренд - циклус компонента / trend - cycle component
- - - оригинална серија / original series

Серија Series	Год. Year	I Jan	II Feb	III Mar	IV Apr	V May	VI Jun	VII Jul	VIII Aug	IX Sep	X Oct	XI Nov	XII Dec
01071	2010	64,2	61,8	72,5	90,3	122,6	122,7	135,9	153,0	108,4	113,8	70,3	75,0
01071	2011	82,3	75,2	80,3	95,9	130,7	123,9	134,0	149,9	102,3	102,2	59,8	63,6
01071	2012	79,2	64,2										
01072	2010	52,7	57,0	67,0	77,8	96,4	97,5	121,9	121,4	122,5	104,4	71,0	70,9
01072	2011	62,0	62,8	73,1	91,4	123,9	117,7	152,4	131,1	121,7	108,8	79,9	75,3
01072	2012	96,9	59,1										

Финална тражња

Final demand

Серије базних индекса (просек 2011=100)

Base indices series (average 2011=100)

Шифра	Назив
Code	Title
02000	Залихе готових производа у индустријској производњи - укупно <i>Stocks of manufactured goods in industrial production - total</i>
02001	Залихе готових производа у индустријској производњи - енергија <i>Stocks of manufactured goods in industrial production - energy</i>
02002	Залихе готових производа у индустријској производњи - интермедијарни производи, осим енергије <i>Stocks of manufactured goods in industrial production</i> <i>- intermediary goods, except energy</i>
02003	Залихе готових производа у индустријској производњи - капитални производи <i>Stocks of manufactured goods in industrial production - capital goods</i>
02004	Залихе готових производа у индустријској производњи - трајни производи за широку потрошњу <i>Stocks of manufactured goods in industrial production</i> <i>- durable goods for consumption</i>
02005	Залихе готових производа у индустријској производњи - нетрајни производи за широку потрошњу <i>Stocks of manufactured goods in industrial production</i> <i>- non-durable goods for consumption</i>
02300	Залихе готових производа у индустријској производњи - рударство <i>Stocks of manufactured goods in industrial production - mining and quarrying</i>
02400	Залихе готових производа у индустријској производњи - прерађивачка индустрија <i>Stocks of manufactured goods in industrial production - manufacturing</i>
04020	Промет робе у трговини на мало у предузећима, у текућим ценама - укупно <i>Turnover of goods in retail trade in enterprises, at current prices - total</i>
01050	Промет робе у трговини на мало у предузећима, у сталним ценама - укупно <i>Turnover of goods in retail trade in enterprises, at constant prices - total</i>
04030	Промет у угоститељству, у текућим ценама - укупно <i>Turnover in catering trades, at current prices - total</i>
01060	Промет у угоститељству, у сталним ценама - укупно <i>Turnover in catering trades, at constant prices - total</i>
09010	Бруто наплата јавних прихода - укупно <i>Collection of public revenues - total</i>
09011	Приходи и примања буџета - укупно <i>Revenues and receipts of budget - total</i>
10010	Приходи организација социјалног осигурања - укупно <i>Revenues of social security organizations - total</i>

ФИНАЛНА ТРАЖЊА

Укупне залихе готових индустријских производа у 2011. години мање су за 0,8% од залиха у 2010. години. У јануару 2012. године падају по месечној стопи од 2,1%, а у фебруару по месечној стопи од 1%. У 2012. години, у односу на исте месеце претходне године, залихе опадају по стопи од 5,5% у јануару и по стопи од 7,4% у фебруару. Укупне залихе индустријских производа у *прва два месеца* 2012. године мање су за 6,4% у односу на исти период претходне, а мање за 0,5% од просека 2011. године. Вредности показатеља стања залиха готових индустријских производа одражавају смањење индустријске производње због неповољних временских услова у фебруару која се могу прогласити за екстремни догађај.

Посматрано по **секторима**, у 2011. години, у односу на 2010. годину, забележена је стопа пада у **рударству** од 2,3%, такође и у сектору **Прерађивачке индустрије** пад од 0,8%.

У периоду *јануар–фебруар* 2012, у односу на исти период 2011. године, залихе **енергије**, залихе **интермедијарних производа**, осим енергије, залихе **капиталних производа**, залихе **трајних производа за широку потрошњу** смањене су за: 11,6%, 12,6%, 13,8%, 9,1%, респективно, док су залихе **нетрајних производа за широку потрошњу** повећане за 1,4%.

Промет робе у трговини на мало у предузећима у текућим ценама у 2011. мањи је за 7,5%, а у **сталним** мањи за 16,7% у односу на промет остварен у 2010. години. У јануару 2012. промет на мало у текућим ценама мањи је за 23%, а у **сталним** ценама за 23,1%, такође је у фебруару у текућим ценама мањи за 5,4%, а у **сталним** ценама за 6,2%, у односу на промет остварен у претходном месецу. У периоду *јануар–фебруар* 2012, у односу на исти период претходне године, промет робе у трговини на мало већи је у текућим ценама за 1,01%, а у **сталним** ценама мањи за 4,9%.

Обим укупних угоститељских услуга (промета) у 2011. већи је за 5,9% у текућим ценама (сталним за 1,6%) у односу на обим услуга из 2010. године. У *четвртом кварталу* 2011. године тај обим је већи за 7,6% у текућим ценама (сталним за 8%) од просека 2011, и за 10,8% већи у текућим (сталним за 6,9%) од укупно остварених услуга у четвртом кварталу 2010. године.

Укупна наплата јавних прихода за финансирање јавне потрошње у 2011. години већа је за 34,8% (реално за 21,6%) у односу на 2010. годину. У 2011. години **приходи и примања буџета и других корисника** већи су за 44,4% (реално за 30,3%) и брже су расли од **прихода организација социјалног осигурања**, који су повећани за 3,8% (реално мањи за 6,5%), у односу на исти период 2010. године. У *прва два месеца* 2012. године, у односу на исти период прошле године, укупна бруто наплата је већа за 9,8% (реално за 3,9%), наплата буџета је већа за 9,5% (реално за 3,7%), док је наплата прихода организација социјалног осигурања порасла за 10,9% (реално за 4,9%).

FINAL DEMAND

*Total stocks of manufactured industrial products in 2011 decreased by 0.8% with the respect to 2010. In January this year, the stocks decreased by 2.1%, and in February they decreased by 1% (monthly rate). With respect to the same months last year, those rates were: -5.5% in January and -7.4% in February. Total stocks of industrial products in the **first two months** of 2012 decreased by 6.4% comparing to the same period in 2011, and decreased by 0.5% comparing to the average in 2011. Indicators of stocks of finished industrial products reflect the reduced industrial production due to bad weather conditions in February and they might be claimed for a extreme event.*

*Observed by sectors, stocks of manufactured industrial products in 2011, comparing to 2010, recorded rates: in **mining and quarrying** -2.3%, and in **manufacturing sector** -0.8%.*

*In the period **January-February** 2012, compared to the same period in 2011, **stocks of energy, stocks of intermediary goods except energy, stocks of capital goods, stocks of durable consumer goods** recorded a decrease of 11.6%, 12.6%, 13.8%, 9.1%, respectively, but **stocks of non-durable consumer goods** increased by 1.4%.*

*Turnover of goods in retail trade in enterprises (current prices) decreased in 2011 by 7.5%, and decreased by 16.7% (constant prices) comparing to the previous year. In January 2012, it decreased by 23% (current prices), and by 23.1% (constant prices), and in February it also decreased by 5.4% (current prices), and by 6.2% (constant prices), comparing to the previous month. In the period **January-February** 2012, turnover of goods in retail trade in enterprises increased by 1.01% (current prices), but it decreased by 4.9% (constant prices), comparing to the same period of the previous year.*

*The volume of **total turnover in catering trades at current prices** in 2011 increased by 5.9% (in constant prices by 1.6%) compared with activity in 2010. year. In the **fourth quarter** of 2011 this volume increased by 7.6% in current prices (8% in constant prices) according to the average in 2011 and it is 10.8% greater in current prices (in constant prices 6.9%) than the total realized services in the fourth quarter of 2010.*

*Collection of gross public revenues for financing public consumption increased nominally by 34.8% (in real terms increased by 21.6%) in 2011, comparing to 2010. In 2011, **budget and other users' revenues** increased nominally by 44.4%, (in real terms increased by 30.3%), and the growth they had recorded was quickly than the growth of **social security organizations revenues** which recorded 8.3% nominal increase, and 6.5% the real terms decreased, with the respect to the same period of 2010. In the **first two months** of this year, collection of gross public revenues increased by 9.8% (real value 3.9%), budget and other users' revenues increased by 9.5% (in real terms by 3.7%) and social security organizations revenues increased by 10.9% (real value 4.9%) compared to the same period last year.*

02000 Залихе готових производа у инд. производњи
- укупно
*Stocks of manufactured goods in ind. production
- total*

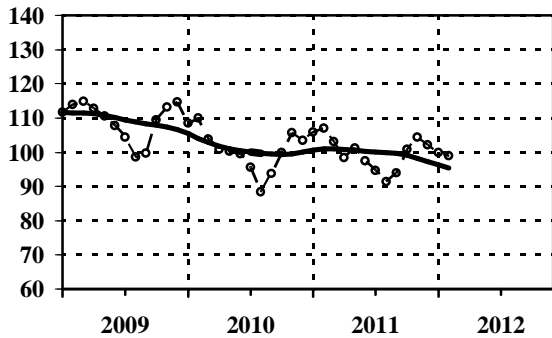

02001 Залихе готових производа у инд. производњи
- енергија
*Stocks of manufactured goods in ind. production
- energy*

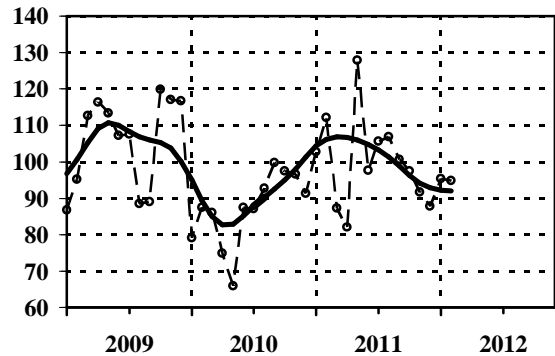

Ø 2011=100

— тренд - циклус компонента / trend - cycle component
- - o - - оригинална серија / original series

Серија Series	Год. Year	I Jan	II Feb	III Mar	IV Apr	V May	VI Jun	VII Jul	VIII Aug	IX Sep	X Oct	XI Nov	XII Dec
02000	2010	108,5	109,9	103,9	100,8	100,3	99,6	95,6	88,3	93,8	99,9	105,6	103,4
02000	2011	105,8	106,9	103,0	98,4	101,2	97,5	94,6	91,3	94,0	100,8	104,4	102,1
02000	2012	100,0	99,0										
02001	2010	79,0	87,4	86,0	74,9	65,9	87,5	87,2	92,8	99,8	97,5	96,6	91,4
02001	2011	102,8	112,2	87,3	82,0	128,0	97,6	105,7	107,0	100,6	97,4	91,6	87,8
02001	2012	95,3	94,8										

02002 Залихе готових производа у инд. производњи
- интермедијарни производи, осим енергије
*Stocks of manufactured goods in ind. production
- intermediary products, except energy*

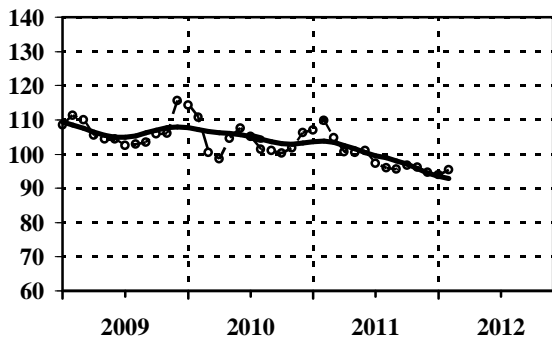

02003 Залихе готових производа у инд. производњи
- капитални производи
*Stocks of manufactured goods in ind. production
- capital products*

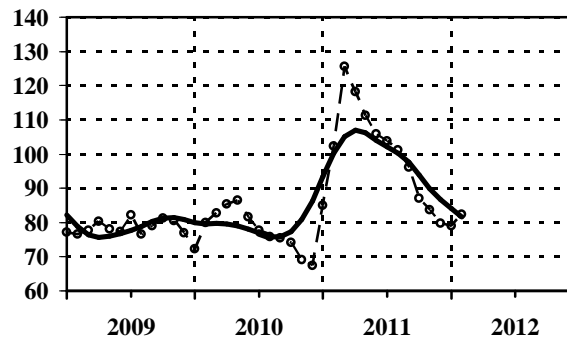

Ø 2011=100

— тренд - циклус компонента / trend - cycle component
- - o - - оригинална серија / original series

Серија Series	Год. Year	I Jan	II Feb	III Mar	IV Apr	V May	VI Jun	VII Jul	VIII Aug	IX Sep	X Oct	XI Nov	XII Dec
02002	2010	114,3	110,7	100,4	98,6	104,6	107,5	105,1	101,4	101,1	100,3	101,7	106,3
02002	2011	107,0	109,8	104,7	100,6	100,5	101,0	97,3	95,9	95,7	96,8	96,1	94,6
02002	2012	93,9	95,5										
02003	2010	72,3	80,0	82,8	85,4	86,4	81,6	77,8	75,9	75,4	74,2	69,2	67,5
02003	2011	84,9	102,4	125,6	118,2	111,3	105,8	103,8	101,3	96,2	87,1	83,7	79,7
02003	2012	79,1	82,3										

02004 Залихе готових производа у инд. производњи
- трајни производи за широку потрошњу
Stocks of manufactured goods in ind. production
- durable products for consumption

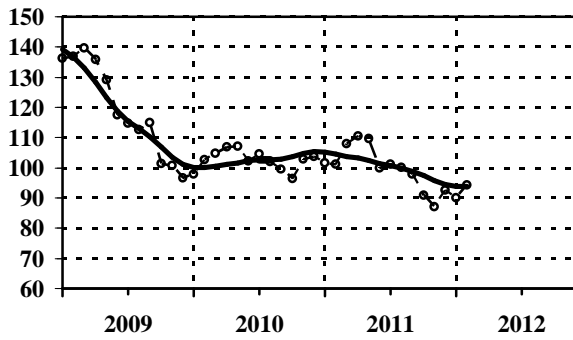

02005 Залихе готових производа у инд. производњи
- нетрајни производи за широку потрошњу
Stocks of manufactured goods in ind. production
- non-durable products for consumption

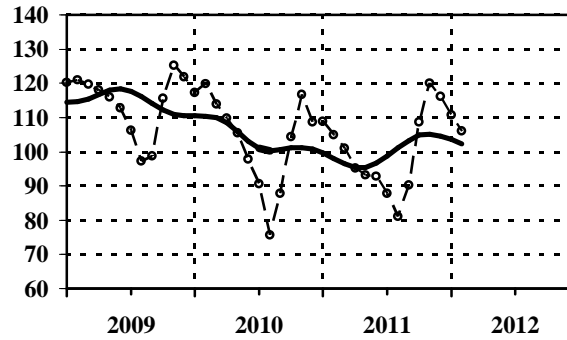

Ø 2011=100

— тренд - циклус компонента / trend - cycle component
- - - оригинална серија / original series

Серија Series	Год. Year	I Jan	II Feb	III Mar	IV Apr	V May	VI Jun	VII Jul	VIII Aug	IX Sep	X Oct	XI Nov	XII Dec
02004	2010	97,8	102,6	104,8	106,9	107,1	102,2	104,5	102,0	99,5	96,4	102,8	103,7
02004	2011	101,6	101,1	107,9	110,4	109,6	100,0	101,1	100,1	97,8	90,8	87,1	92,5
02004	2012	90,0	94,2										
02005	2010	117,3	119,8	113,9	109,7	105,5	97,9	90,5	75,6	87,7	104,4	116,7	108,6
02005	2011	108,9	104,9	101,1	95,2	93,2	92,8	87,7	81,1	90,2	108,6	120,1	116,2
02005	2012	110,8	106,0										

02300 Залихе готових производа у инд. производњи
- рударство
Stocks of manufactured goods in ind. production
- mining and quarrying

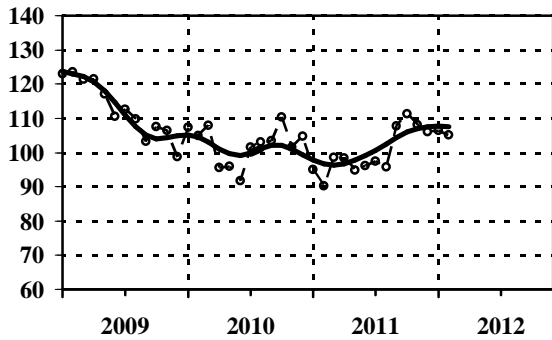

02400 Залихе готових производа у инд. производњи
- прерађивачка индустрија
Stocks of manufactured goods in ind. production
- manufacturing

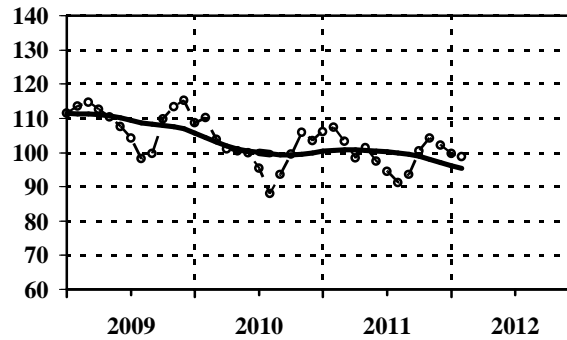

Ø 2011=100

— тренд - циклус компонента / trend - cycle component
- - - оригинална серија / original series

Серија Series	Год. Year	I Jan	II Feb	III Mar	IV Apr	V May	VI Jun	VII Jul	VIII Aug	IX Sep	X Oct	XI Nov	XII Dec
02300	2010	107,4	104,9	107,9	95,7	96,0	91,7	101,5	103,1	103,4	110,4	101,5	104,7
02300	2011	95,0	90,3	98,6	98,5	94,9	96,2	97,5	95,8	107,7	111,3	108,2	106,0
02300	2012	106,5	105,2										
02400	2010	108,6	110,2	103,8	101,0	100,5	99,9	95,4	87,9	93,5	99,6	105,9	103,4
02400	2011	106,1	107,4	103,2	98,4	101,4	97,5	94,5	91,2	93,6	100,4	104,2	102,1
02400	2012	99,8	98,8										

04020 Промет робе у трговини на мало у предузећима, у текућим ценама - укупно
 Turnover of goods in retail trade in enterprises, at current prices - total

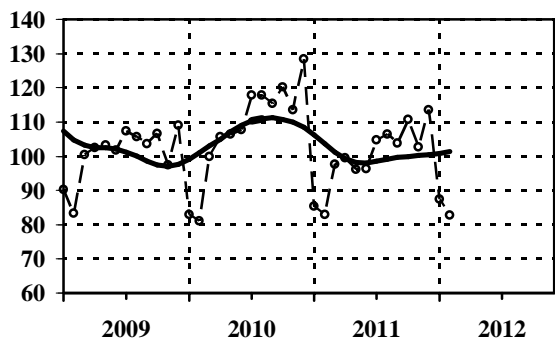

01050 Промет робе у трговини на мало у предузећима, у сталним ценама - укупно
 Turnover of goods in retail trade in enterprises, at constant prices - total

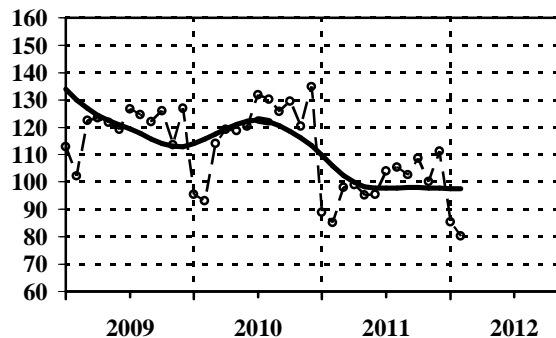

Ø 2011=100

— тренд - циклус компонента / trend - cycle component
 -○- оригинална серија / original series

Серија Series	Год. Year	I Jan	II Feb	III Mar	IV Apr	V May	VI Jun	VII Jul	VIII Aug	IX Sep	X Oct	XI Nov	XII Dec
04020	2010	82,9	81,1	99,9	105,7	106,5	107,7	117,9	117,9	115,3	120,3	113,6	128,5
04020	2011	85,4	83,0	97,6	99,5	96,1	96,4	104,7	106,4	103,9	110,7	102,7	113,5
04020	2012	87,4	82,7										
01050	2010	95,5	93,0	114,0	119,3	118,7	120,4	131,9	130,2	125,7	129,4	120,4	134,9
01050	2011	89,0	85,2	98,1	99,0	95,1	95,5	104,0	105,4	102,6	108,8	100,2	111,2
01050	2012	85,5	80,2										

04030 Промет у угоститељству, у текућим ценама - укупно
 Turnover in catering trades, at current prices - total

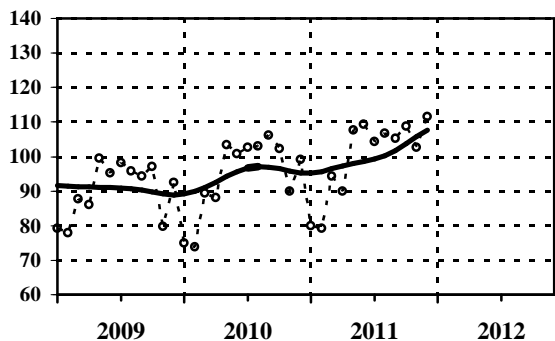

01060 Промет у угоститељству, у сталним ценама - укупно
 Turnover in catering trades, at constant prices - total

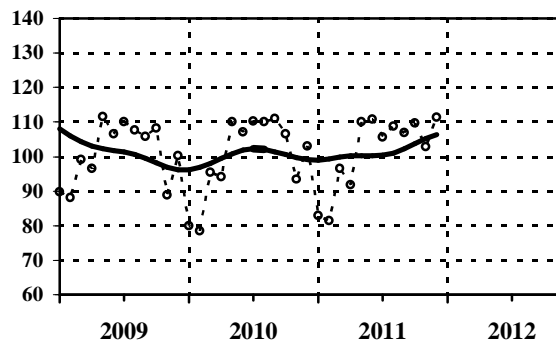

Ø 2011=100

— тренд - циклус компонента / trend - cycle component
 -○- оригинална серија / original series

Серија Series	Год. Year	I Jan	II Feb	III Mar	IV Apr	V May	VI Jun	VII Jul	VIII Aug	IX Sep	X Oct	XI Nov	XII Dec
04030	2010	74,9	73,8	89,3	88,0	103,5	100,8	102,6	103,1	106,1	102,3	89,9	99,2
04030	2011	80,0	79,3	94,4	90,0	107,7	109,3	104,4	106,8	105,2	108,8	102,7	111,5
04030	2012												
01060	2010	80,0	78,5	95,5	94,1	110,1	107,2	110,2	110,0	111,0	106,6	93,5	103,0
01060	2011	82,9	81,4	96,6	91,8	110,1	110,9	105,6	108,7	106,9	109,7	102,9	111,4
01060	2012												

09010 Бруто наплата јавних прихода
- укупно
*Collection of public revenues
- total*

09011 Приходи и примања буџета
- укупно
*Revenues and receipts of budget
- total*

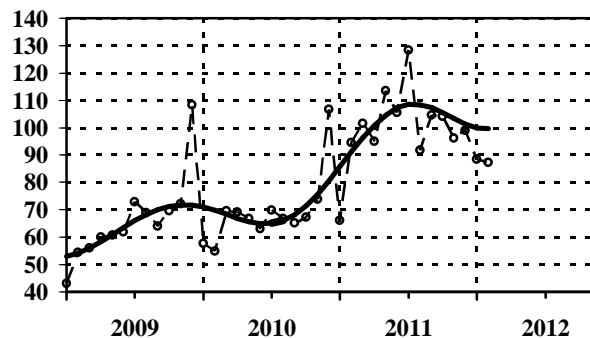
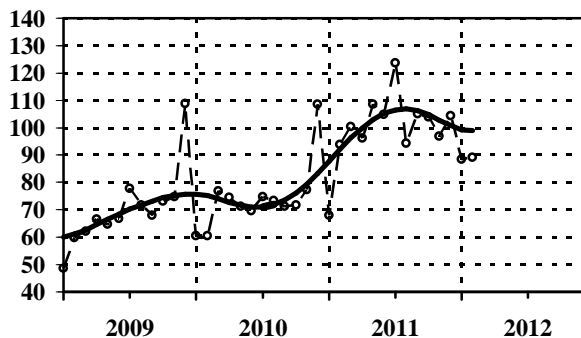

Ø 2011=100

— тренд - циклус компонента / trend - cycle component
- - - оригинална серија / original series

Серија Series	Год. Year	I Jan	II Feb	III Mar	IV Apr	V May	VI Jun	VII Jul	VIII Aug	IX Sep	X Oct	XI Nov	XII Dec
09010	2010	60,6	60,4	76,9	74,5	71,3	69,6	74,8	73,3	71,3	71,7	77,3	108,5
09010	2011	68,0	93,9	100,4	96,2	108,6	104,8	123,7	94,3	105,0	103,9	96,9	104,3
09010	2012	88,5	89,3										
09011	2010	57,6	54,9	69,7	69,2	66,9	63,0	69,8	66,9	65,1	67,2	73,8	106,7
09011	2011	66,1	94,5	101,6	95,1	113,4	105,4	128,4	91,8	104,5	104,2	96,1	98,9
09011	2012	88,6	87,3										

10010 Приходи организација социјалног осигурања
- укупно
*Revenues of social security organizations
- total*

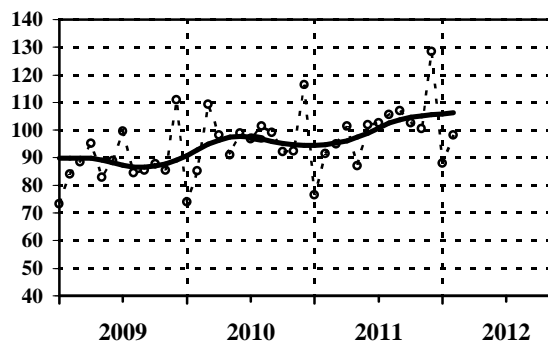

Ø 2011=100

— тренд - циклус компонента / trend - cycle component
- - - оригинална серија / original series

Серија Series	Год. Year	I Jan	II Feb	III Mar	IV Apr	V May	VI Jun	VII Jul	VIII Aug	IX Sep	X Oct	XI Nov	XII Dec
10010	2010	74,0	85,3	109,2	98,3	91,1	99,0	96,9	101,5	99,2	92,2	92,5	116,5
10010	2011	76,5	91,4	95,0	101,4	87,2	101,8	102,5	105,7	107,0	102,7	100,4	128,4
10010	2012	88,0	98,1										

Спољна трговина

External trade

Серије базних индекса (просек 2011=100)

Base indices series (average 2011=100)

Шифра Code	Назив Title
05030	Извоз роба - укупно (USD) <i>Exports of goods - total (USD)</i>
05033	Извоз роба - средства рада (USD) <i>Exports of goods - capital goods (USD)</i>
05034	Извоз роба - материјал за репродукцију (USD) <i>Exports of goods - intermediates (USD)</i>
05035	Извоз роба - роба за личну потрошњу (USD) <i>Exports of goods - consumer goods (USD)</i>
05019	Извоз роба - неklasификовано по BEC намени (USD) <i>Exports of goods - unclassified by BEC destination (USD)</i>
05001	Извоз - енергија (USD) <i>Exports - energy (USD)</i>
05002	Извоз - интермедијарни производи, осим енергије (USD) <i>Exports - intermediary products, except energy (USD)</i>
05003	Извоз - капитални производи (USD) <i>Exports - capital products (USD)</i>
05004	Извоз - трајни производи за широку потрошњу (USD) <i>Exports - durable products for consumption (USD)</i>
05005	Извоз - нетрајни производи за широку потрошњу (USD) <i>Exports - non-durable products for consumption (USD)</i>
05006	Извоз роба - неklasификовано по намени EU (USD) <i>Exports of goods - unclassified by EU destination (USD)</i>
05040	Увоз роба - укупно (USD) <i>Imports of goods - total (USD)</i>
05043	Увоз роба - средства рада (USD) <i>Imports of goods - capital goods (USD)</i>
05044	Увоз роба - материјал за репродукцију (USD) <i>Imports of goods - intermediates (USD)</i>
05045	Увоз роба - роба за личну потрошњу (USD) <i>Imports of goods - consumer goods (USD)</i>
05029	Увоз роба - неklasификовано по BEC намени (USD) <i>Imports of goods - unclassified by BEC destination (USD)</i>
05007	Увоз - енергија (USD) <i>Imports - energy (USD)</i>
05008	Увоз - интермедијарни производи, осим енергије (USD) <i>Imports - intermediary products, except energy (USD)</i>
05009	Увоз - капитални производи (USD) <i>Imports - capital products (USD)</i>
05010	Увоз - трајни производи за широку потрошњу (USD) <i>Imports - durable products for consumption (USD)</i>
05011	Увоз - нетрајни производи за широку потрошњу (USD) <i>Imports - non-durable products for consumption (USD)</i>
05012	Увоз - неklasификовано по намени EU (USD) <i>Imports - unclassified by EU destination (USD)</i>
05050	Трговински салдо (увоз - извоз, USD) <i>Commercial balance (imports - exports, USD)</i>

СПОЉНА ТРГОВИНА

У 2011. години **укупан извоз роба** је већи за 20,2%, а **укупан увоз роба** за 20,4% у односу на укупан извоз, односно укупан увоз у 2010. години. У *четвртном кварталу* у 2011. у односу на просек 2011. године, извозна и увозна активност бележе пад од 0,6%, односно раст од 7,4%. У четвртном кварталу у 2011. у односу на четврти квартал 2010. године укупан извоз је већи за 1,4%, односно укупан увоз за 15,9%.

Извоз робе у *прва два месеца* 2012. године износио је 1,402 милијарде *USD*, и био је мањи за 12,9% у односу на исти период претходне године и за 28,6% мањи од просечног извоза 2011. године. У истом периоду реализован је увоз у износу од 2,770 милијарди *USD*, што је за 1% више у односу на исти период претходне, а за 17,5% мање у односу на просечан увоз 2011. године.

Укупан **спољнотрговински дефицит** робе у 2011. години износио је 8,364 милијарде *USD*, и већи је за 20,5% од дефицита 2010. године, а 1,4 пута (30%) мањи од укупног извоза у 2011. години. Дефицит спољне трговине у периоду *јануар-фебруар* 2012. године износи 1,368 милијарди *USD* и већи је за 20,7% од дефицита у истом периоду прошле године, а мањи за 1,02 пута (2,4%) од укупног извоза у том периоду.

У јануару 2012. **извоз** је износио 713 милиона *USD*, што је мање у односу на децембар 2011. године за 23,5%, док је у фебруару (689 милиона *USD*) смањен за 3,4% у односу на јануар. У односу на прошли јануар и прошли фебруар, извоз је мањи за 1,5%, односно за 22,3%. У односу на просек 2011. године, стопе раста извоза за јануар и фебруар износе -27,3% и -29,8%. **Увоз** (1,330 милијарди *USD*) у јануару 2012. опада за 29,4% у односу на увоз у децембру 2011, док је увоз у фебруару (1,441 милијарда *USD*) за 8,3% већи у односу на увоз у претходном месецу.

Трговински дефицит у **2011. и 2012. години**
- хиљаде *USD* -

	2011	2012		
		Јануар -фебруар	јануар	фебруар
Дефицит	-8364027	-1368338	-616367	-751971
Извоз	11775410	1402124	713433	688691
Увоз	20139437	2770462	1329800	1440662

Кумулативно, у структури извоза, односно увоза у 2011. у односу на 2010. годину, према *економској намени производа (BEC)*, **производи за репродукцију** (доминирају по учешћу у укупном) бележе раст од 22,6%, односно 19,8%, **производи за широку потрошњу** раст од 13,6%, односно 10,4% и извоз/увоз **средстава за рад** раст од 23%, односно 43,9%. У структури извоза односно увоза, по намени производа ЕУ, у 2011, међугодишње стопе раста извоза/увоза износе: **енергија** (-4%, 21,9%), **интермедијарни производи, осим енергије** (24,4%, 20,9%), **капитални производи** (19,1%, 28,1%), затим **трајни производи за широку потрошњу** (14,4%, -1,3%), **нетрајни производи за широку потрошњу** (15,7%, 13,9%) и **некласификовано по намени ЕУ** (30,8%, 17,5%).

EXTERNAL TRADE

In 2011, an increase of 20.2% in **total exports goods** and a increase of 20.4% in **total imports goods** were recorded, comparing to the total export and the total import in the previous year. In **fourth quarters**, in 2011, compared to average in 2011, the total export and total import activity rates were: - 0.6% and 7.4%. In fourth quarters in 2011 the total export increased by 1.4%, and the total import by 15.9%, with the respect to the fourth quarter of the previous year.

Export of goods in the **first two months** of 2012 amounted to 1.402 billion USD and it was 12.9% below the level reached in the same period last year, and 28.6% bellow the average exports in 2011. In the same period, the total imports attained the value of 2.770 billion USD, which was 1% increase, comparing to the same period last year, and 17.5% decrease with the respect to the average imports in 2011.

Total **external trade deficit** of goods in 2011 amounted to 8.364 billion USD, which represented 20.5% increase in comparison to the deficit recorded in 2010. It is 1.4 times (30%) lesser than the total exports in 2011. The external trade deficit in the period **January-February** in 2012 amounted 1.368 billion USD, and it was by 20,7% greater than the deficit in the same period last year, and 1.02 times (2.4%) lesser then the total exports in that period.

In January 2012, **exports** amounted to 713 million USD, representing a decrease of 23.5% with the respect to December 2011, while a decrease of 3.4% of exports activity was recorded (689 million) in February, with the respect to January. With respect to January and February of the previous year, exports annual rates amounted to -1.5% and -22.3%. With respect to average 2011, export annual rate amounted to -27.3% and -29.8%. The **imports** (1.330 billion USD) in January 2012 decreased by 29.4% with respect to December 2011, while in February (1.441 billion USD) it increased by 8.3% with respect to the previous month.

Trade deficit in 2011 and 2012
- thousands USD -

	2011	2012		
		January -February	January	February
Deficit	-8364027	-1368338	-616367	-751971
Exports	11775410	1402124	713433	688691
Imports	20139437	2770462	1329800	1440662

Cumulatively, according to **economic use (BEC)** of products, in 2011, in the structure of **exports and imports: intermediate goods** were dominant products (increased by 22.6% and 19.8%), then **consumer goods** (increased by 13.6% and 10.4%) and the exports/import of **capital goods** (increased by 23% and 43.9%), with the respect to 2010. *Cumulatively*, according to **EU classification** in 2011, the yearly annual rate in the exports then imports products were: **energy** (-4%, 21.9%), **intermediary products-except energy** (24.4%, 20.9%), **capital products** (19.1%, 28.1%), **durable products for consumption** (14.4%, -1.3%), **non-durable products for consumption** (15.7%, 13.9%) and **unclassified by EU destination** (30.8%, 17.5%).

05030 Извоз роба
- укупно (USD)
Exports of goods
- total (USD)

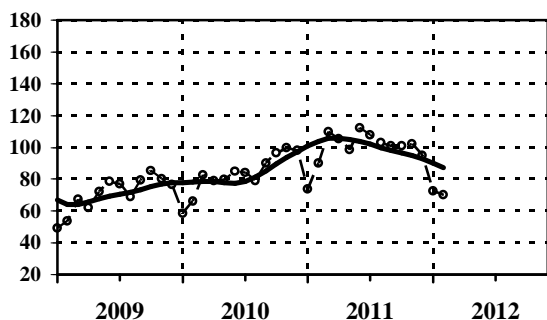

05033 Извоз роба
- средства рада (USD)
Exports of goods
- capital goods (USD)

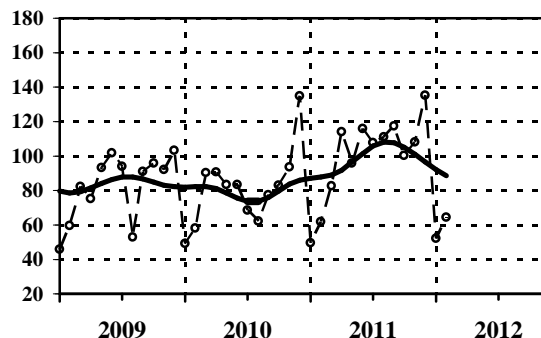

Ø 2011=100

— тренд - циклус компонента / trend - cycle component
- - - оригинална серија / original series

Серија Series	Год. Year	I Jan	II Feb	III Mar	IV Apr	V May	VI Jun	VII Jul	VIII Aug	IX Sep	X Oct	XI Nov	XII Dec
05030	2010	58,3	66,1	82,5	79,0	79,9	85,1	84,1	78,8	90,2	96,4	99,6	98,0
05030	2011	73,8	90,3	109,8	105,5	98,4	112,1	107,7	103,1	100,9	101,0	102,3	95,0
05030	2012	72,7	70,2										
05033	2010	49,4	58,3	90,4	90,8	83,4	83,5	68,6	62,4	77,4	82,8	93,6	135,0
05033	2011	49,6	62,0	82,5	114,0	96,0	115,8	107,6	111,2	117,5	100,5	108,0	135,3
05033	2012	52,2	64,4										

05034 Извоз роба
- материјал за репродукцију (USD)
Exports of goods
- intermediates (USD)

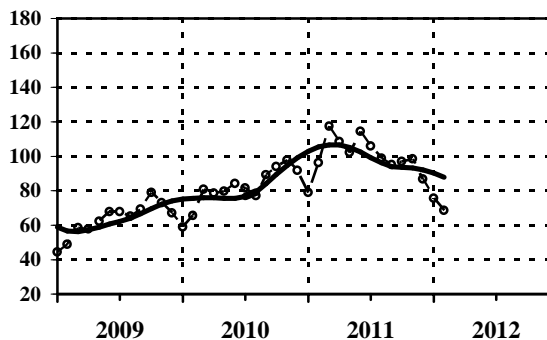

05035 Извоз роба
- роба за личну потрошњу (USD)
Exports of goods
- consumer goods (USD)

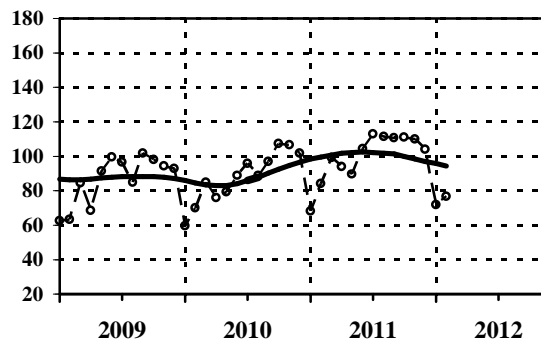

Ø 2011=100

— тренд - циклус компонента / trend - cycle component
- - - оригинална серија / original series

Серија Series	Год. Year	I Jan	II Feb	III Mar	IV Apr	V May	VI Jun	VII Jul	VIII Aug	IX Sep	X Oct	XI Nov	XII Dec
05034	2010	58,9	65,6	80,6	78,6	79,7	83,9	81,6	77,1	89,3	93,9	97,6	91,9
05034	2011	78,9	96,4	117,3	108,7	102,1	114,5	105,8	99,0	95,2	97,2	98,6	86,5
05034	2012	75,6	68,5										
05035	2010	59,7	70,0	85,0	76,1	79,3	88,9	95,8	88,8	97,0	107,4	106,8	102,0
05035	2011	68,3	83,9	99,3	94,2	89,5	104,6	113,0	111,4	110,7	111,0	110,1	104,2
05035	2012	71,8	76,6										

05019 Извоз роба
- неklasификовано по ВЕС намени (USD)
Exports of goods
- unclassified by BEC destination (USD)

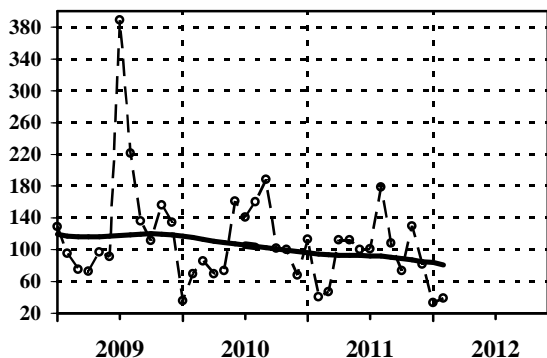

05001 Извоз
- енергија (USD)
Exports
- energy (USD)

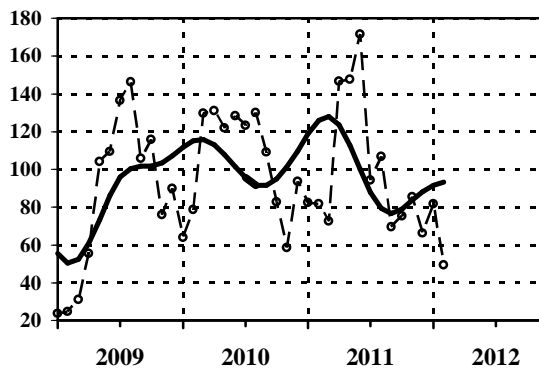

Ø 2011=100

— тренд - циклус компонента / trend - cycle component
- - - оригинална серија / original series

Серија Series	Год. Year	I Jan	II Feb	III Mar	IV Apr	V May	VI Jun	VII Jul	VIII Aug	IX Sep	X Oct	XI Nov	XII Dec
05019	2010	36,3	70,0	85,9	69,4	74,0	161,2	140,7	160,6	188,3	101,8	100,4	68,1
05019	2011	113,0	41,0	47,6	112,3	112,3	99,8	101,1	178,4	108,4	74,0	130,2	81,9
05019	2012	33,7	39,0										
05001	2010	63,8	78,6	129,8	131,1	121,9	128,2	123,2	130,1	109,1	82,7	58,4	93,6
05001	2011	82,3	81,8	72,6	146,6	147,5	171,4	94,3	106,8	69,7	75,2	85,6	66,3
05001	2012	81,8	49,2										

05002 Извоз - интермедијарни производи,
осим енергије (USD)
Exports - intermediary products,
except energy (USD)

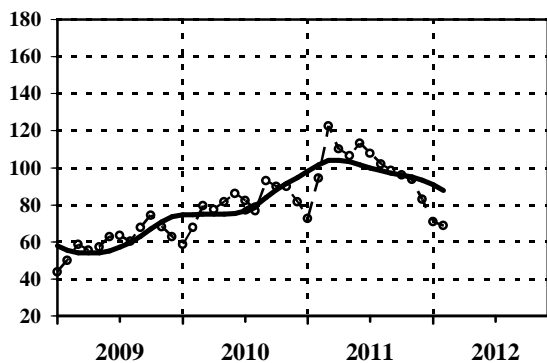

05003 Извоз
- капитални производи (USD)
Exports
- capital products (USD)

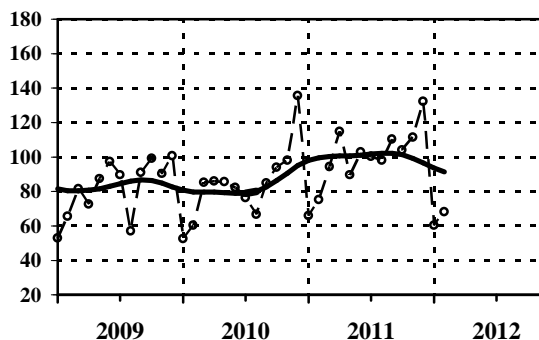

Ø 2011=100

— тренд - циклус компонента / trend - cycle component
- - - оригинална серија / original series

Серија Series	Год. Year	I Jan	II Feb	III Mar	IV Apr	V May	VI Jun	VII Jul	VIII Aug	IX Sep	X Oct	XI Nov	XII Dec
05002	2010	58,5	67,8	79,6	77,4	81,7	86,0	82,4	76,9	92,9	90,0	89,7	81,6
05002	2011	72,7	94,2	122,5	110,3	106,4	113,3	107,7	102,0	98,4	96,2	93,6	82,8
05002	2012	70,8	68,9										
05003	2010	52,6	60,5	85,1	86,0	85,4	82,4	76,3	66,6	85,0	94,2	98,1	135,7
05003	2011	66,0	75,2	94,4	114,9	89,7	103,1	100,4	98,0	110,3	104,1	111,6	132,3
05003	2012	60,4	68,2										

05004 Извоз - трајни производи
за широку потрошњу (USD)
Exports - durable products
for consumption (USD)

05005 Извоз - нетрајни производи
за широку потрошњу (USD)
Exports - non-durable products
for consumption (USD)

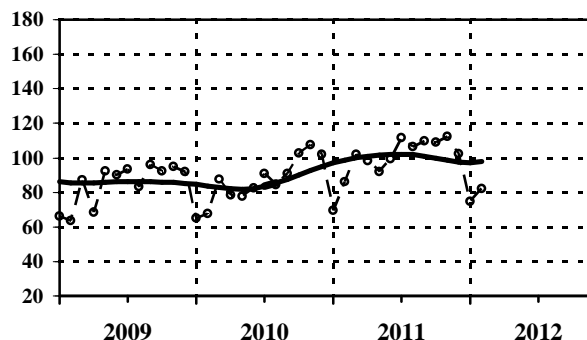
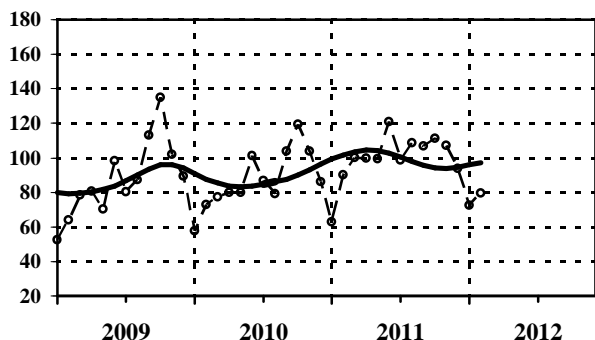

Ø 2011=100

— тренд - циклус компонента / trend - cycle component
- - - оригинална серија / original series

Серија	Год. Year	I	II	III	IV	V	VI	VII	VIII	IX	X	XI	XII
		Jan	Feb	Mar	Apr	May	Jun	Jul	Aug	Sep	Oct	Nov	Dec
05004	2010	57,8	73,0	77,4	80,0	79,9	101,4	87,0	79,2	103,8	119,3	103,9	86,2
05004	2011	62,7	90,3	100,2	100,0	99,4	120,8	98,6	108,8	106,7	111,4	107,2	93,9
05004	2012	72,5	79,5										
05005	2010	64,9	67,7	87,6	78,3	77,5	82,3	91,0	84,2	90,8	102,8	107,7	102,0
05005	2011	69,6	86,3	102,2	98,4	92,2	99,5	111,8	106,3	109,7	109,0	112,5	102,4
05005	2012	74,6	82,0										

05006 Извоз роба
- неклаификовано по намени EU (USD)
Exports of goods
- unclassified by EU destination (USD)

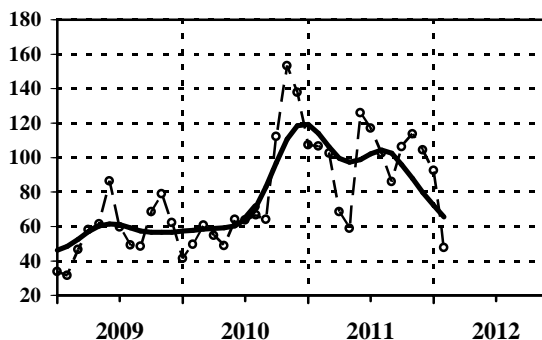

Ø 2011=100

— тренд - циклус компонента / trend - cycle component
- - - оригинална серија / original series

Серија Series	Год. Year	I	II	III	IV	V	VI	VII	VIII	IX	X	XI	XII
		Jan	Feb	Mar	Apr	May	Jun	Jul	Aug	Sep	Oct	Nov	Dec
05006	2010	41,4	49,7	60,7	54,7	48,8	64,0	63,7	66,7	63,9	112,4	153,5	137,6
05006	2011	107,4	106,8	102,5	68,4	59,0	125,9	117,1	102,7	85,9	106,3	113,7	104,3
05006	2012	92,6	47,9										

05040 Увоз роба
- укупно (USD)
Imports of goods
- total (USD)

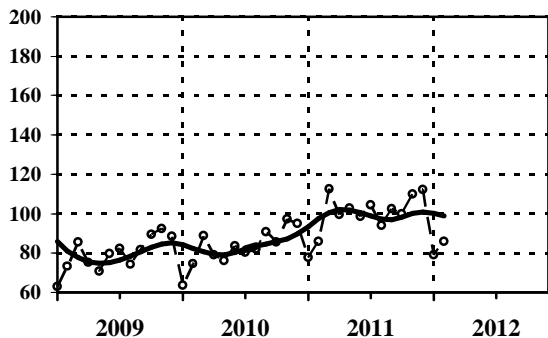

05043 Увоз роба
- средства рада (USD)
Imports of goods
- capital goods (USD)

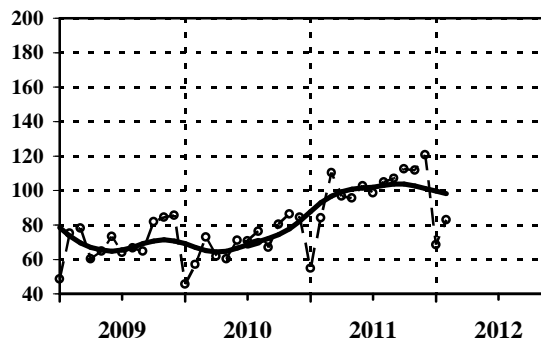

Ø 2011=100

— тренд - циклус компонента / trend - cycle component
- - - оригинална серија / original series

Серија Series	Год. Year	I Jan	II Feb	III Mar	IV Apr	V May	VI Jun	VII Jul	VIII Aug	IX Sep	X Oct	XI Nov	XII Dec
05040	2010	63,5	74,7	89,0	79,0	76,1	83,8	80,3	82,0	90,7	85,6	97,3	95,0
05040	2011	77,7	85,8	112,6	99,5	102,9	98,6	104,5	94,0	102,4	99,9	110,0	112,2
05040	2012	79,2	85,8										
05043	2010	45,6	57,0	72,8	61,8	60,5	71,1	70,7	76,3	67,0	80,3	86,3	84,3
05043	2011	54,9	83,9	110,4	96,8	95,6	102,7	98,7	105,0	106,9	112,5	111,8	120,7
05043	2012	68,7	83,1										

05044 Увоз роба
- материјал за репродукцију (USD)
Imports of goods
- intermediates (USD)

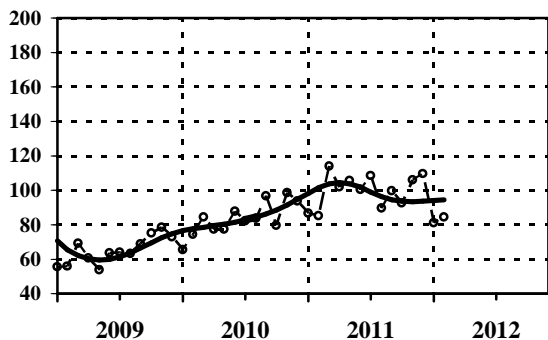

05045 Увоз роба
- роба за личну потрошњу (USD)
Imports of goods
- consumer goods (USD)

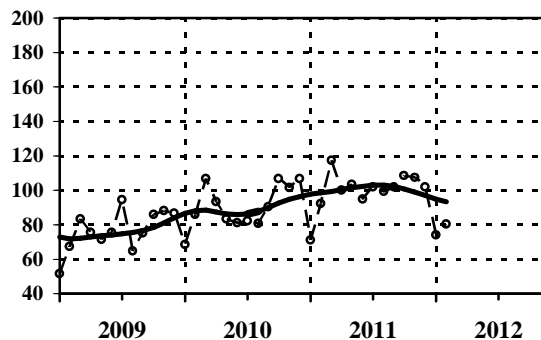

Ø 2011=100

— тренд - циклус компонента / trend - cycle component
- - - оригинална серија / original series

Серија Series	Год. Year	I Jan	II Feb	III Mar	IV Apr	V May	VI Jun	VII Jul	VIII Aug	IX Sep	X Oct	XI Nov	XII Dec
05044	2010	65,5	74,4	84,6	77,4	77,5	87,7	82,3	83,7	96,8	79,6	98,7	93,7
05044	2011	86,5	85,3	114,1	101,8	105,7	100,4	108,5	89,8	99,5	92,5	106,1	109,7
05044	2012	81,1	84,3										
05045	2010	68,4	86,1	106,8	93,2	83,5	81,0	82,2	80,6	90,2	106,8	101,5	106,6
05045	2011	71,2	92,4	117,5	99,9	103,5	94,9	101,8	99,1	101,9	108,5	107,3	102,0
05045	2012	74,0	80,2										

05029 Увоз роба
- неklasификовано по ВЕС намени (USD)
Imports of goods
- unclassified by BEC destination (USD)

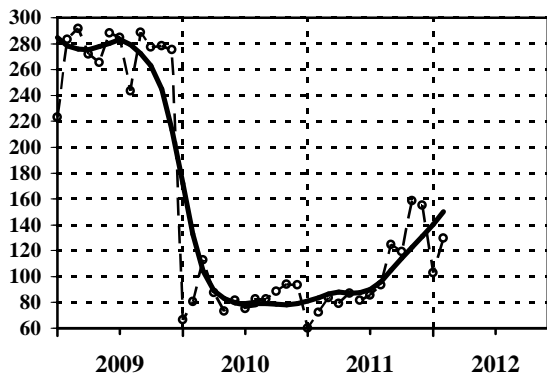

05007 Увоз
- енергија (USD)
Imports
- energy (USD)

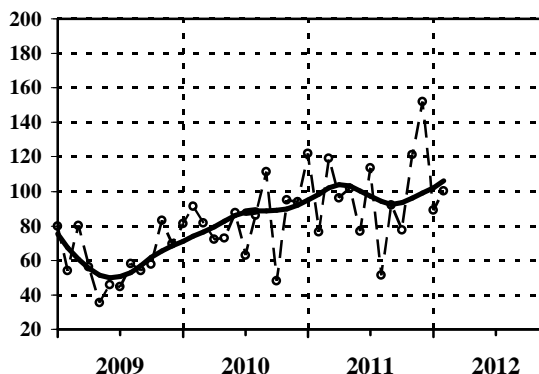

Ø 2011=100

— тренд - циклус компонента / trend - cycle component
- - - оригинална серија / original series

Серија Series	Год. Year	I Jan	II Feb	III Mar	IV Apr	V May	VI Jun	VII Jul	VIII Aug	IX Sep	X Oct	XI Nov	XII Dec
05029	2010	66,4	80,7	112,6	87,4	73,2	81,7	75,2	82,6	82,5	88,4	94,0	93,5
05029	2011	60,2	72,3	83,8	79,1	86,9	81,7	85,4	93,7	124,6	119,1	158,5	154,9
05029	2012	103,0	129,4										
05007	2010	81,2	91,5	81,8	72,0	72,9	87,8	62,7	86,1	111,2	48,2	95,1	94,1
05007	2011	122,0	76,4	119,1	96,2	101,5	76,9	113,6	51,6	92,1	77,6	121,1	151,9
05007	2012	89,2	100,2										

05008 Увоз - интермедијарни производи,
осим енергије (USD)
Imports - intermediary products,
except energy (USD)

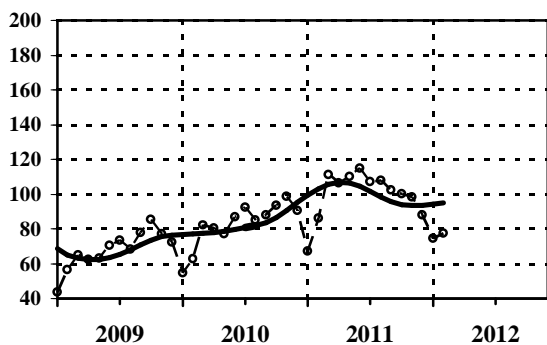

05009 Увоз
- капитални производи (USD)
Imports
- capital products (USD)

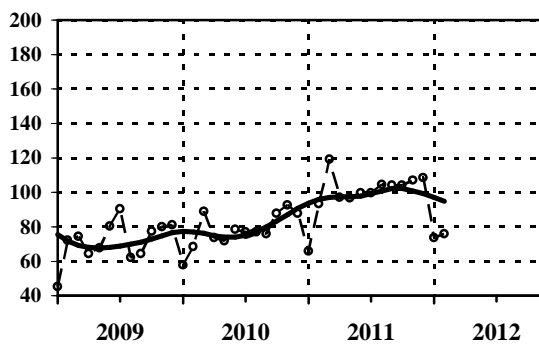

Ø 2011=100

— тренд - циклус компонента / trend - cycle component
- - - оригинална серија / original series

Серија Series	Год. Year	I Jan	II Feb	III Mar	IV Apr	V May	VI Jun	VII Jul	VIII Aug	IX Sep	X Oct	XI Nov	XII Dec
05008	2010	54,6	62,6	82,1	80,3	77,0	86,8	92,5	85,3	88,2	93,6	98,8	90,8
05008	2011	67,3	86,3	111,1	106,3	110,1	114,7	107,2	108,0	102,3	100,3	98,4	88,0
05008	2012	74,4	77,5										
05009	2010	57,6	68,5	88,9	73,7	71,9	78,7	77,1	76,9	75,9	87,7	92,5	87,6
05009	2011	66,0	93,2	119,3	97,2	96,7	99,7	99,7	104,4	104,2	103,9	107,2	108,5
05009	2012	73,6	75,9										

05010 Увоз - трајни производи
за широку потрошњу (USD)
Imports - durable products
for consumption (USD)

05011 Увоз - нетрајни производи
за широку потрошњу (USD)
Imports - non-durable products
for consumption (USD)

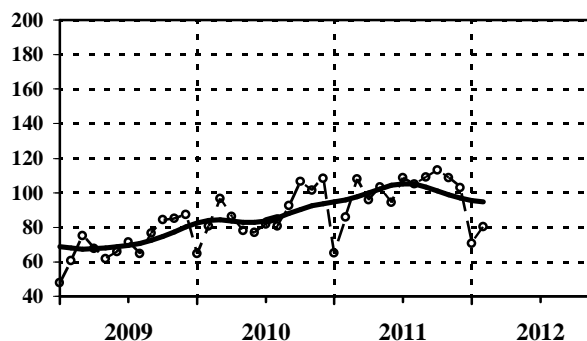
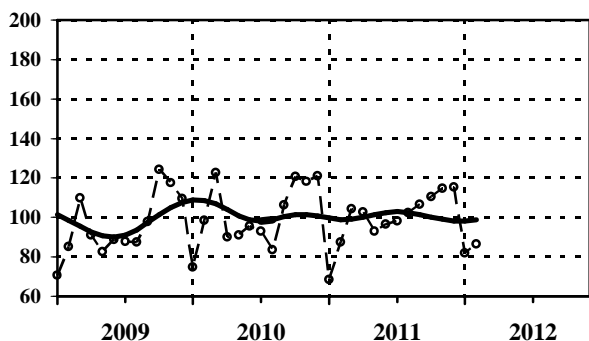

Ø 2011=100

— тренд - циклус компонента / trend - cycle component
- - - оригинална серија / original series

Серија	Год. Year	I Jan	II Feb	III Mar	IV Apr	V May	VI Jun	VII Jul	VIII Aug	IX Sep	X Oct	XI Nov	XII Dec
05010	2010	75,0	98,6	122,8	90,0	91,0	95,7	93,0	83,6	106,1	120,9	118,2	121,1
05010	2011	68,3	87,4	104,4	102,6	93,0	96,6	98,3	102,5	106,5	110,5	114,7	115,2
05010	2012	82,1	86,4										
05011	2010	64,6	80,7	96,5	86,1	78,1	77,0	81,8	80,6	92,3	106,4	101,3	108,2
05011	2011	65,0	85,8	107,9	95,8	103,2	94,2	108,9	105,1	109,0	113,1	108,9	103,0
05011	2012	70,5	80,2										

05012 Увоз
- неklasификовано по намени EU (USD)
Imports
- Unclassified by EU destination (USD)

05050 Трговински салдо (увоз - извоз) (USD)
Commercial balance (imports - exports) (USD)

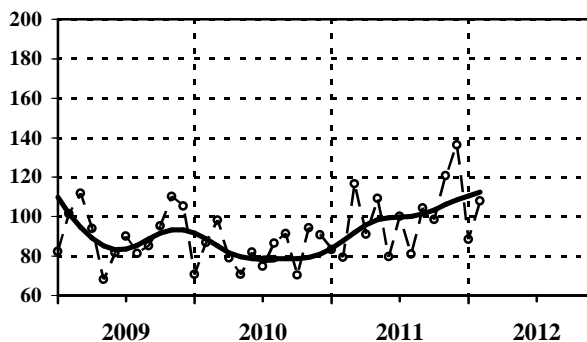
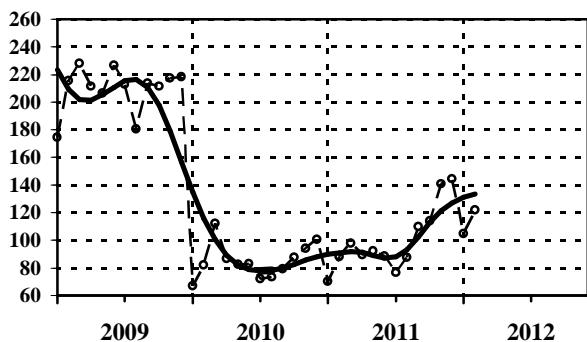

Ø 2011=100

— тренд - циклус компонента / trend - cycle component
- - - оригинална серија / original series

Серија Series	Год. Year	I Jan	II Feb	III Mar	IV Apr	V May	VI Jun	VII Jul	VIII Aug	IX Sep	X Oct	XI Nov	XII Dec
05012	2010	66,9	82,2	112,4	86,9	82,5	82,9	71,9	73,2	79,6	87,5	94,4	100,6
05012	2011	70,2	88,0	97,9	89,6	92,5	88,5	76,6	87,6	109,7	114,2	140,7	144,5
05012	2012	104,7	121,7										
05050	2010	70,8	86,8	98,2	79,1	70,8	81,9	75,0	86,6	91,3	70,5	94,2	90,7
05050	2011	83,3	79,4	116,5	91,0	109,2	79,6	100,0	81,1	104,4	98,4	120,9	136,3
05050	2012	88,4	107,9										

Запосленост
*Employment***Серије базних индекса (просек 2011=100)**
Base indices series (average 2011=100)

Шифра	Назив
<i>Code</i>	<i>Title</i>
07000	Запослени - укупно <i>Employees - total</i>
07005	Запослени - приватни предузетници и запослени код њих <i>Employees - private entrepreneurs and their employees</i>
07010	Запослени у предузећима, установама и организацијама - укупно <i>Employees in enterprises, institutions and organizations - total</i>
07310	Запослени - прерађивачка индустрија (укупно) <i>Employees - manufacturing (total)</i>
07510	Запослени - грађевинарство (укупно) <i>Employees - construction (total)</i>
07020	Лица која траже запослење <i>Persons seeking work</i>
07021	Незапослена лица <i>Unemployed</i>
07023	Запошљавање - евиденција Националне службе за запошљавање <i>Employment - evidence of National Employment Service</i>

ЗАПОСЛЕНОСТ

Укупна запосленост у 2011. години мања је за 3,1% од укупне запослености у претходној години. У четвртном кварталу 2011. укупна запосленост је за 0,6% испод просечне запослености у тој години, и мања је за 2,2% у поређењу са четвртим кварталом 2010. године. За прва два месеца 2012. укупна запосленост је за 0,8% мања од просечне из 2011. а за 2,5% мања од укупне запослености у прва два месеца 2011. године.

Запосленост приватних предузетника и запослених код њих и даље убрзано пада и у 2011. (по годишњој стопи од 9,6%), мада је у 2010. години годишњи пад био већи и износио је 11%. Такође, бележи пад од 0,6% у односу на просек 2011. године и пад од 6,1% у четвртном кварталу 2011. у односу на исти квартал 2010. године. За прва два месеца 2012. године, запосленост предузетника је за 0,6% мања од просечне из 2011. године, а за 6,1% од њихове запослености за два месеца прошле године.

Запосленост у предузећима, установама и организацијама у 2011. години мања је за 1% од укупне запослености 2010. године. У четвртном кварталу 2011. запосленост је за 0,6% испод просечне запослености у тој години, и мања је за 1% у поређењу са четвртим кварталом 2010. године. За прва два месеца 2012. године, укупна запосленост је за 0,9% мања од просечне из 2011. године, и за 1,3% од укупне запослености за два месеца претходне године.

Запосленост у прерађивачкој индустрији у 2011. години је за 0,7% испод запослености у прерађивачкој индустрији у 2010. години. У четвртном кварталу 2011. године запосленост у прерађивачкој индустрији опада по стопи од 1,02% у односу на просек 2011, а расте по стопи од 0,8% у односу на исти квартал 2010. године. У 2011. години **запосленост у грађевинарству** је за 0,1% мања од запослености у грађевинарству 2010. године. У четвртном кварталу 2011. године запосленост у грађевинарству опада по стопи од 0,7% у односу на просек 2011, а расте по стопи од 0,5% у односу на исти квартал 2010. године.

У 2011. години **број регистрованих лица која траже запослење** (просечно 830 хиљада) бележи раст од 0,03% у односу на број регистрованих лица у 2010. години. Укупна незапосленост у четвртном кварталу 2011. мања је за 0,6% од просечне незапослености у 2011. години, док је за 2,6% већа од незапослености у четвртном кварталу 2010. године. У прва два месеца 2012, у односу на исти период 2011. године, укупна незапосленост већа је за 4,1%, док је од просека 2011. године већа за 3,8%.

Број регистрованих лица која активно траже запослење у 2011. (просечно 753 хиљаде) већи је за 1,2% од броја регистрованих лица која траже запослење у 2010. години. У четвртном кварталу 2011. мања је за 1,8% од просечне незапослености у 2011. години, док је за 2,3% већа од регистроване незапослености у четвртном кварталу 2010. године. Број регистрованих незапослених лица у периоду *јануар-фебруар* 2012. већа је 2,4% од просека из 2011, и за 1,8% од броја незапослених лица у истом периоду претходне године.

Према евиденцији НСЗ, **укупно запошљавање** (обухвата запошљавање са евиденције и запошљавање из радног односа) у 2011. било је веће за 34,4% од запошљавања у 2010. У периоду *јануар-фебруар* 2012. укупно запошљавање је за 7,6% изнад просечног запошљавања у 2011. години, и за 22,9% изнад укупног запошљавања у прва два месеца претходне године.

EMPLOYMENT

The total employment in 2011 decreased by 3.1%, comparing to the total employment in the previous year. In the fourth quarter in 2011, it was 0.6% below the average in 2011, and 2.2% below the level attained in the same quarter in 2010. In the first two months in 2012, the total employment decreased by 0.8%, comparing to the average in 2011, and decreased by 2.5% comparing to the same period previous year.

Employment private entrepreneurs and their employees was still falling in 2011 (by 9.6% yearly rate), besides the greater decrease (11% yearly rate) in 2010. It also decreased in the fourth quarter 2011 by 0.6%, comparing to the average in 2011 and it decreased by 6.1% compared to the same period of the previous year. In the first two months in 2012, the employment private decreased by 0.6% comparing to the average in 2011, and by 6.1%, comparing to the same period last year, too.

Total employment in enterprises, institutions and organizations in 2011 decreased by 1%, comparing to the total employment in 2010. In the fourth quarter in 2011, it was 0.6% below the average in 2011, and 1% below the level attained in the same quarter in 2010. In the first two months in 2012, the employment private decreased by 0.9% comparing to the average in 2011, and by 1.3%, comparing to the same period last year, too.

In 2011, the employment in manufacturing decreased by 0.7%, comparing to 2010. In the fourth quarter of 2011, the employment in manufacturing decreased by 1.02% comparing to the average in 2011, but it increased by 0.8% with respect to the same quarter in 2010. In 2011, employment in construction decreased by 0.1% comparing to 2010. In the fourth quarter of 2011, the employment in construction decreased by 0.7% comparing to the average of 2011, but it increased by 0.5% with respect to the same period in 2010.

The number of persons seeking work in 2011 (830 thousands in average) increased by 0.03%, comparing to 2010. The number of the total unemployed in the fourth quarter of 2011, decreased by 0.6% in comparison with the average unemployed in 2011, but it increased by 2.6% comparing to the same period in 2010. The number of unemployed increased by 4.1% in the first two months of 2012, comparing to same period in 2011, while comparing to the average of 2011, the increase was 3.8%.

The number of unemployed persons seeking work - actively unemployed (753 thousands in average) in 2011 increased by 1.2% comparing to 2010. The number of the registered activity unemployed seeking work in the fourth quarter of 2011, decreased by 1.8% in comparison with the average unemployed in 2011, but increased by 2.3% comparing to the same period in 2010. The number of the registered unemployed persons in the period January-February 2012 increased by 2.4% in comparison with the average in 2011, and by 1.8% comparing to the same period of the previous year.

According to the NES records, total employment service (including both, registered unemployed and employed) in 2011 increased by 34.4% compared to 2010. In the first two months of the 2012, total employment was 7.6% above the average employment in 2011, and by 22.9% above the level attained in the same period in 2011.

07000 Запослени
- укупно
Employees
- total

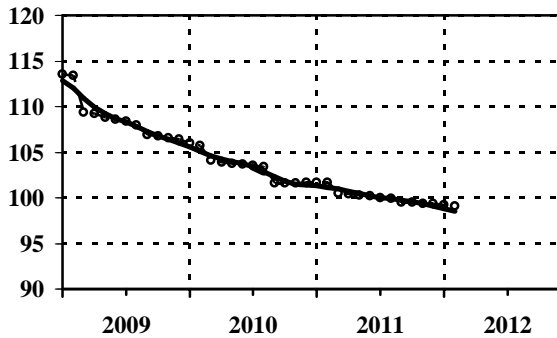

07005 Запослени - приватни предузетници
и запослени код њих
Employees - private entrepreneurs
and their employees

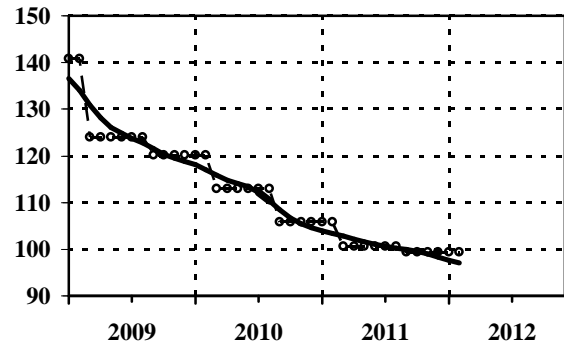

Ø 2011=100

— тренд - циклус компонента / trend - cycle component
-○- оригинална серија / original series

Серија Series	Год. Year	I Jan	II Feb	III Mar	IV Apr	V May	VI Jun	VII Jul	VIII Aug	IX Sep	X Oct	XI Nov	XII Dec
07000	2010	106,0	105,7	104,1	103,9	103,8	103,7	103,6	103,4	101,6	101,6	101,6	101,7
07000	2011	101,7	101,7	100,5	100,4	100,3	100,2	100,0	99,9	99,5	99,5	99,4	99,4
07000	2012	99,2	99,1										
07005	2010	120,2	120,2	112,9	112,9	112,9	112,9	112,9	112,9	105,9	105,9	105,9	105,9
07005	2011	105,9	105,9	100,6	100,6	100,6	100,6	100,6	100,6	99,4	99,4	99,4	99,4
07005	2012	99,4	99,4										

07010 Запослени у предузећима,
установама и организацијама - укупно
Employees in enterprises,
institutions and organizations - total

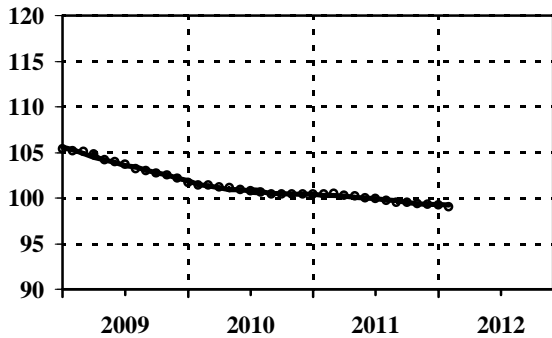

07310 Запослени - прерађивачка индустрија
(укупно)
Employees - manufacturing
(total)

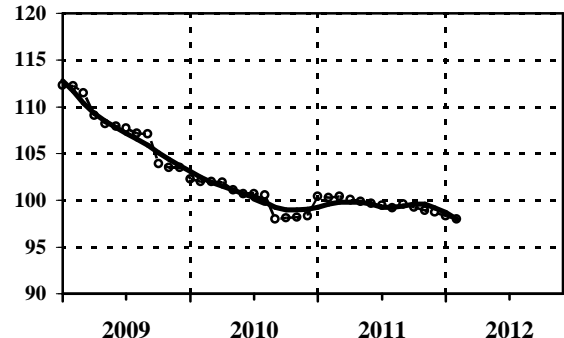

Ø 2011=100

— тренд - циклус компонента / trend - cycle component
-○- оригинална серија / original series

Серија Series	Год. Year	I Jan	II Feb	III Mar	IV Apr	V May	VI Jun	VII Jul	VIII Aug	IX Sep	X Oct	XI Nov	XII Dec
07010	2010	101,7	101,4	101,4	101,2	101,1	100,9	100,8	100,6	100,4	100,4	100,4	100,4
07010	2011	100,4	100,4	100,5	100,3	100,2	100,0	99,9	99,7	99,5	99,5	99,4	99,3
07010	2012	99,2	99,0										
07310	2010	102,3	102,0	102,0	101,9	101,1	100,7	100,7	100,6	98,0	98,1	98,2	98,3
07310	2011	100,4	100,3	100,4	100,1	99,9	99,7	99,5	99,2	99,6	99,3	98,9	98,7
07310	2012	98,3	98,0										

Напомена: Серија 07010 не обухвата приватне предузетнике,
лица која самостално обављају делатност и запослене код њих.
Footnote: Series 07010 does not include private entrepreneurs,
persons performing activity and their employees.

07510 **Запослени - грађевинарство**
(укупно)
Employees - construction
(total)

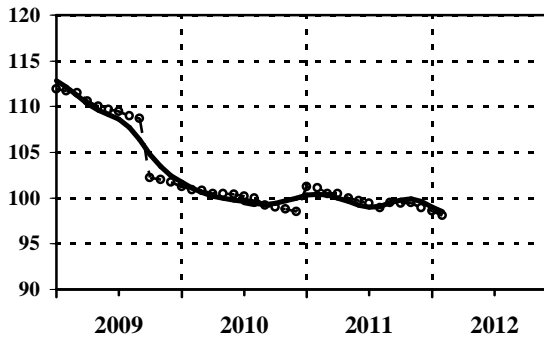

07020 **Лица која траже запослење**
Persons seeking work

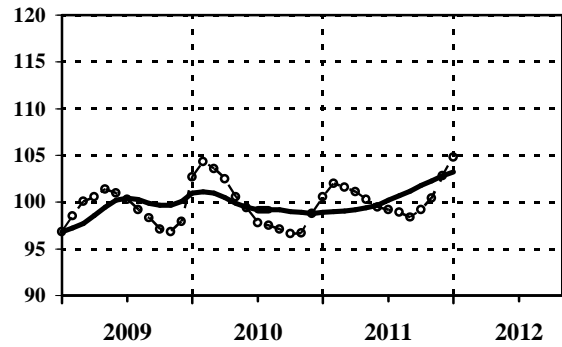

Ø 2011=100

— тренд - циклус компонента / trend - cycle component
- - - оригинална серија / original series

Серија Series	Год. Year	I Jan	II Feb	III Mar	IV Apr	V May	VI Jun	VII Jul	VIII Aug	IX Sep	X Oct	XI Nov	XII Dec
07510	2010	101,2	100,9	100,8	100,5	100,5	100,4	100,2	100,0	99,2	99,0	98,8	98,5
07510	2011	101,2	101,1	100,5	100,5	100,0	99,7	99,4	98,9	99,5	99,4	99,5	98,9
07510	2012	98,6	98,1										
07020	2010	100,7	102,7	104,3	103,6	102,5	100,6	99,4	97,8	97,5	97,1	96,6	96,7
07020	2011	98,8	100,6	102,0	101,6	101,1	100,3	99,5	99,2	98,9	98,4	99,2	100,4
07020	2012	102,8	104,8										

07021 **Незапослена лица**
Unemployed

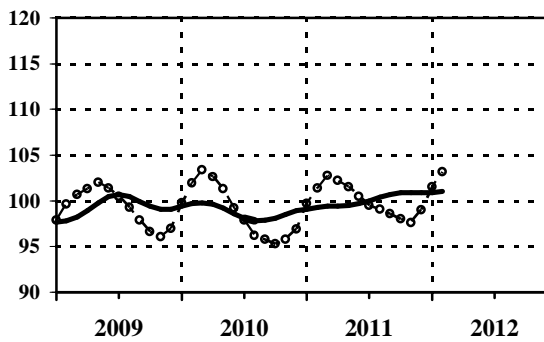

07023 **Запошљавање**
- евиденција Националне службе за запошљавање
Employment
- evidence of National Employment Service

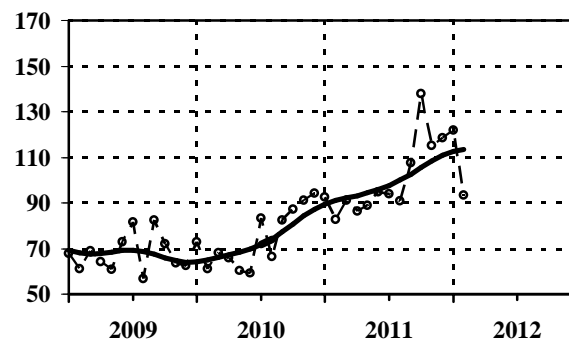

Ø 2011=100

— тренд - циклус компонента / trend - cycle component
- - - оригинална серија / original series

Серија Series	Год. Year	I Jan	II Feb	III Mar	IV Apr	V May	VI Jun	VII Jul	VIII Aug	IX Sep	X Oct	XI Nov	XII Dec
07021	2010	99,8	101,9	103,4	102,6	101,3	99,2	97,9	96,2	95,8	95,3	95,8	96,9
07021	2011	99,7	101,4	102,8	102,2	101,5	100,5	99,5	99,1	98,6	98,0	97,6	99,0
07021	2012	101,5	103,2										
07023	2010	72,8	61,2	68,1	66,0	60,3	59,2	83,4	66,5	82,5	87,3	91,1	94,2
07023	2011	92,5	82,6	91,0	86,3	89,0	94,7	94,0	90,9	107,6	137,8	115,1	118,5
07023	2012	121,9	93,3										

Расподела
DistributionСерије базних индекса (просек 2011=100)
Base indices series (average 2011=100)

Шифра Code	Назив Title
07030	Просечна зарада без пореза и доприноса - укупно <i>Average net salaries and wages without taxes and contributions - total</i>
07040	Реална просечна нето зарада без пореза и доприноса - укупно <i>Real average net wages and salaries - total</i>
07050	Просечна зарада - укупно <i>Average gross salaries and wages - total</i>
07060	Реална просечна зарада - укупно <i>Real average gross wage - total</i>
07080	Расположива средства домаћинства - укупно, сва домаћинства (квартална серија) <i>Available budget household - total, all households (quarterly series)</i>
07090	Лична потрошња домаћинства - укупно, сва домаћинства (квартална серија) <i>Individual consumption household - total, all households (quarterly series)</i>
09022	Приходи и примања буџета - распоређени буџету републике <i>Revenues and receipts of the budget - allocated to republics</i>
09023	Приходи и примања буџета - распоређени буџетима општина и градова <i>Revenues and receipts of the budget - allocated to communes and towns</i>

РАСПОДЕЛА

Раст **нето/брото зарада**, посматрано на месечном и годишњем нивоу, уобичајено се појача у децембру (годишње нивелисање зарада), да би забележио пад у јануару. Темпо кретања зарада у реалном исказу је аналоган, само је знатно спорији.

Просечно исплаћена номинална зарада без пореза и доприноса у периоду *I-XII 2011*. године износила је 37976 динара (просечно исплаћена зарада по запосленом у периоду *I-XII 2011*. године износила је 52733 динара) што је номинално више за 11,2% (брото зарада за 11,1%), а реално за 0,2% (брото зарада за 0,1%), у поређењу са истим периодом 2010. године.

Просечно исплаћена нето зарада (без пореза и доприноса) у децембру 2011. године износила је 43887 динара (укупна просечна зарада по запосленом износила је 61116 динара), што је номинално више за 14,4% (брото зарада за 14,8%), а реално за 15,2% (брото зарада за 15,6%) у односу на претходни месец 2011. године.

У јануару 2012. је просечно исплаћена нето зарада од 36639 динара (брото зарада од 50829 динара) смањена у односу на децембар 2011. године за 16,5% (брото зарада за 16,8%) у номиналном износу, док је реално смањена за 16,6% (брото зарада за 16,9%). У фебруару ове године просечно исплаћена нето зарада 40003 динара (брото зарада 55505 динара) је већа од зараде у јануару за 9,2% (брото зарада за 9,2%), док реално мања за 8,3% (брото зараде за 8,3%).

Годишње стопе раста за укупне номиналне нето зараде у децембру, јануару и фебруару износе 10,9%, 7,7% и 12,6%, а реалне 3,6%, 2%, 7,3%, респективно. Стопе номиналне бруто зараде износе 11,2%, 7,3% и 12,4%, а реалне бруто зараде 3,9%, 1,6%, и 7,1%, респективно. Просечно исплаћена номинална нето зарада у периоду *јануар-фебруар 2012*. године већа је за 10,1% (брото зарада за 9,8%), а реална нето зарада је већа за 4,7% (брото зарада за 4,4%) у поређењу са истим периодом 2011. године.

Од почетка 2012. године до краја фебруара, просечна номинална нето зарада већа је за 0,8% а реално мања за 1,2% од просека 2011. године, док је номинална бруто зарада већа за 0,7% а реална бруто зарада мања за 1,3% од просека 2011. године.

Кумулативно посматрано (јануар-децембар), у 2011. години, у односу на 2010. годину, **приходи буџета распоређени буџету Републике** већи су номинално за 36,6% (реално за 23,2%) и расли су много брже од **прихода буџета распоређених општинама и градовима** (номинално 12,5% и реално за 1,7%) за посматрани период. За прва два месеца 2011. године, у односу на исти период претходне године, **приходи буџета распоређени буџету Републике** већи су за 0,8% (реално мањи за 4,5%) и спорије су расли од **прихода буџета распоређених општинама и градовима** (номинално више за 34,7% и реално за 27,5%) за посматрани период.

DISTRIBUTION

The monthly and yearly growth of net salaries and wages/gross salaries and wages, as usual, increases in December (annual wage leveling), and decreases in January, nominally, and in real terms, the dynamics is almost the same but slower.

Average nominal salaries and wages disbursed (without taxes and contributions) in the period I-XII 2011 amounted to 37976 RSD (average gross salaries and wages disbursed per employee in the period I-XII 2011 amounted to 52733 RSD), what is a nominal increase of 11.2% (gross salaries and wages by 11.1%), and in real terms by 0.2% (gross salaries and wages by 0.1%), compared to same period of 2010.

Average net salaries and wages (without taxes and contributions) disbursed in December 2011, amounted to 43887 RSD (gross salaries and wages were 61116 RSD), what represents the nominal increase of 14.4% (gross salaries and wages by 14.8%) and the real increase of 15.2% (gross salaries and wages by 15.6%), compared to the previous month.

In January 2012, comparing to December 2011, average net salaries and wages, without taxes and contributions, disbursed were 36639 RSD (gross salaries and wages were 50829 RSD) what is a decrease of 16.5% nominally (gross salaries and wages of 16.8%), and in real terms decreased by 16.6% (gross salaries and wages by 16.9%). In February this year, comparing to January, net salaries and wages, without taxes and contributions, disbursed were 40003 RSD (gross salaries and wages were 55505 RSD) and they increased by 9.2% (gross salaries and wages by 9.2%), and in real terms they decreased by 8.3% (gross salaries and wages by 8.3%).

Annual growth rates of net salaries and wages in December, January and February were, nominally, 10.9%, 7.7% and 12.6%, while the real growth rates were 3.6%, 2% and 7.3%, respectively. The nominally gross salaries and wages rates were 11.2%, 7.3% and 12.4%, and in real terms they were 3.9%, 1.6% and 7.1%, compared the same months of the previous year, respectively. The average net salaries and wages, in period January-February in 2012, increased nominally by 10.1% (gross salaries and wages by 9.8%), in real terms real net salaries and wages increased by 4.7% (gross salaries and wages by 4.4%) comparing to the same period in 2011.

From the beginning of 2012 until February, the average net wages increased nominally by 0.8%, but they decreased by 1.2% in real terms, according to the average in 2011. Comparing to the average of the previous year, the nominally gross salaries and wages increased by 0.7% and they decreased by 1.3% in real terms.

Cumulatively (period January-December), in 2011, comparing to 2010, the budget revenues distributed to republic budgets recorded an increase (36.6% nominally, and 23.2% the real value) and grew much faster than the increase of budget revenues distributed to communes and towns (12.5% nominally and 1.7% the real value) in this period. In period January-February 2011, comparing to the same period 2011, the budget revenues distributed to Republic budgets recorded an increase (0.8% nominally, and -4.5% the real value) and grew slower than the increase of budget revenues distributed to communes and towns (34.7% nominally and 27.5% the real value) in this period.

07030 Просечна зарада без пореза и доприноса
- укупно
Average net salaries and wages without taxes and contributions - total

07040 Реална просечна нето зарада
без пореза и доприноса - укупно
Real average net wages and salaries - total

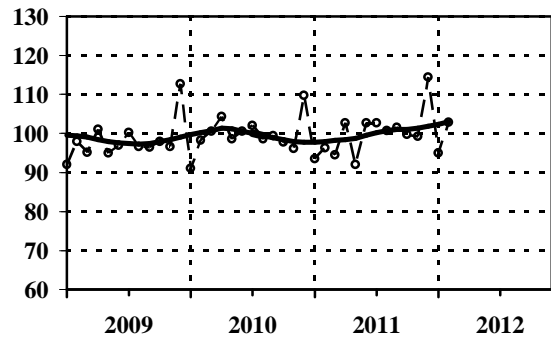
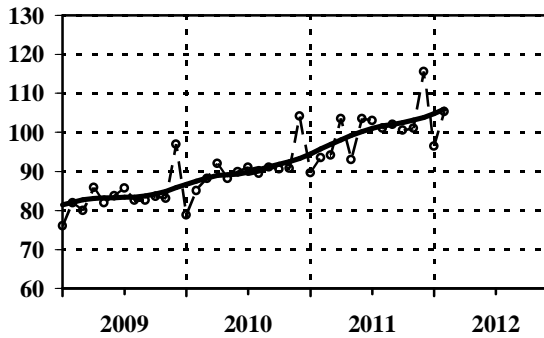

Ø 2011=100

— тренд - циклус компонента / trend - cycle component
- - o - - оригинална серија / original series

Серија Series	Год. Year	I Jan	II Feb	III Mar	IV Apr	V May	VI Jun	VII Jul	VIII Aug	IX Sep	X Oct	XI Nov	XII Dec
07030	2010	78,8	85,1	88,2	92,0	88,1	90,0	91,1	89,4	91,0	90,6	90,7	104,2
07030	2011	89,6	93,6	94,2	103,5	93,1	103,5	103,0	101,1	102,1	100,5	101,0	115,6
07030	2012	96,5	105,3										
07040	2010	91,1	98,2	100,6	104,3	98,6	100,6	102,1	98,6	99,4	97,8	96,2	109,8
07040	2011	93,5	96,3	94,5	102,7	92,1	102,7	102,7	100,8	101,6	99,7	99,3	114,4
07040	2012	95,0	102,9										

07050 Просечна зарада
- укупно
Average gross salaries and wages - total

07060 Реална просечна зарада
- укупно
Real average gross wage - total

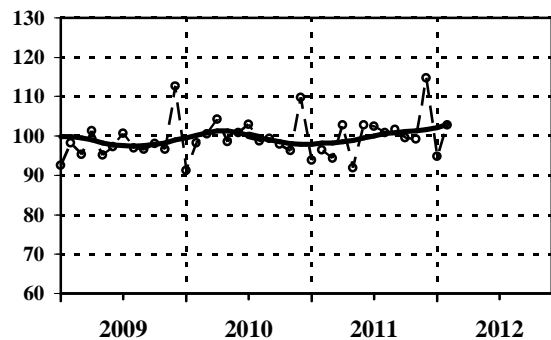
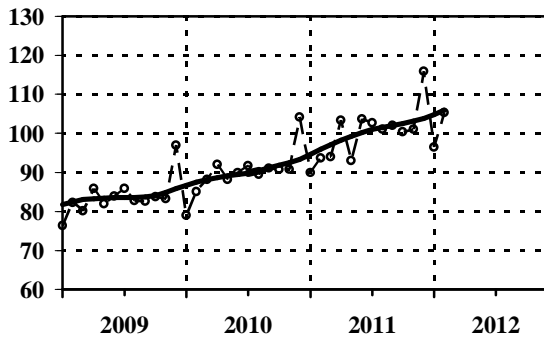

Ø 2011=100

— тренд - циклус компонента / trend - cycle component
- - o - - оригинална серија / original series

Серија Series	Год. Year	I Jan	II Feb	III Mar	IV Apr	V May	VI Jun	VII Jul	VIII Aug	IX Sep	X Oct	XI Nov	XII Dec
07050	2010	79,0	85,1	88,1	92,0	88,1	90,0	91,8	89,5	91,1	90,7	90,8	104,2
07050	2011	89,9	93,7	94,1	103,4	93,0	103,6	102,7	101,0	102,1	100,4	101,0	115,9
07050	2012	96,4	105,3										
07060	2010	91,3	98,2	100,5	104,3	98,5	100,8	102,9	98,7	99,4	97,9	96,3	109,8
07060	2011	93,8	96,4	94,4	102,7	92,0	102,7	102,4	100,8	101,7	99,6	99,2	114,7
07060	2012	94,9	102,8										

07080 Расположива средства домаћинства - укупно сва домаћинства (квартална серија)
Available budget household - total all households (quarterly series)

07090 Лична потрошња домаћинства - укупно сва домаћинства (квартална серија)
Individual consumption household - total all households (quarterly series)

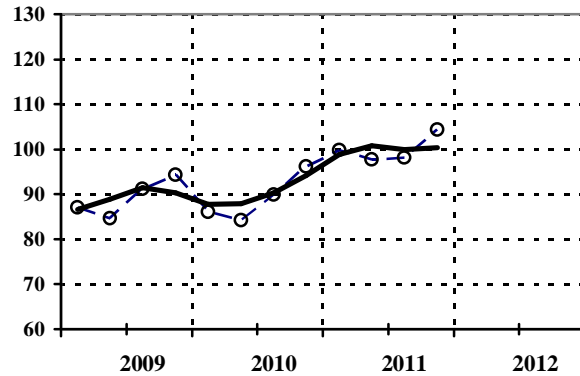
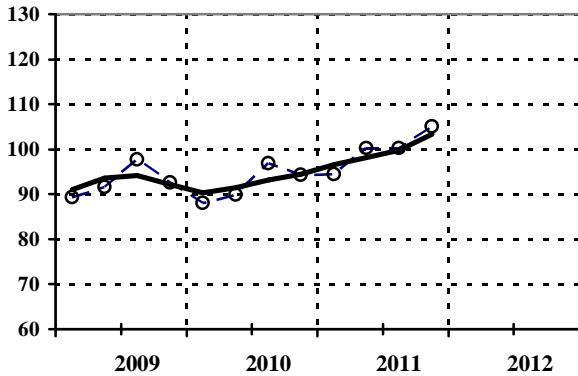

Ø 2011=100

— тренд - циклус компонента / trend - cycle component
- - - оригинална серија / original series

Серија Series	Год. Year	I Jan	II Feb	III Mar	IV Apr	V May	VI Jun	VII Jul	VIII Aug	IX Sep	X Oct	XI Nov	XII Dec
07080	2010	I			II			III			IV		
07080	2011			88,1			89,9			96,9			94,3
07080	2012			94,5			100,2			102,0			105,1
07090	2010	I			II			III			IV		
07090	2011			86,1			84,2			89,9			96,2
07090	2012			99,8			97,7			98,1			104,4

09022 Приходи и примања буџета - распоређени буџету републике
Revenues and receipts of the budget - allocated to republics

09023 Приходи и примања буџета - распоређени буџетима општина и градова
Revenues and receipts of the budget - allocated to communes and towns

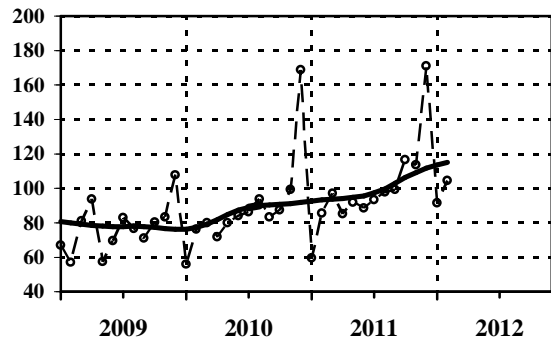
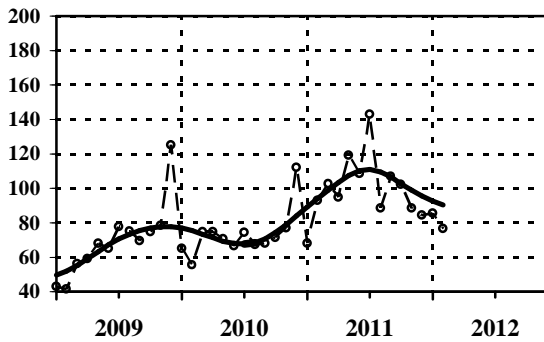

Ø 2011=100

— тренд - циклус компонента / trend - cycle component
- - - оригинална серија / original series

Серија Series	Год. Year	I Jan	II Feb	III Mar	IV Apr	V May	VI Jun	VII Jul	VIII Aug	IX Sep	X Oct	XI Nov	XII Dec
09022	2010	65,3	55,6	75,0	74,9	70,9	66,5	74,3	67,4	68,0	71,4	77,0	112,1
09022	2011	68,3	92,9	102,7	94,9	119,1	108,4	142,9	88,6	106,9	102,2	88,5	84,6
09022	2012	85,7	76,8										
09023	2010	56,0	76,3	80,1	71,7	80,1	83,9	86,2	93,7	83,5	87,4	99,2	169,0
09023	2011	59,7	85,7	96,9	85,3	91,9	88,5	93,5	97,9	99,4	116,6	113,7	171,0
09023	2012	91,6	104,3										

Цене
Prices

Серије базних индекса (просек 2011=100)

Base indices series (average 2011=100)

Шифра Code	Назив Title	
06010	Цене произвођача индустр. произв. за домаће тржиште - укупно <i>Producers' prices of industrial products for domestic market - total</i>	(ланчани индекси) <i>(chain indices)</i>
06014	Цене произвођача индустр. произв. за домаће тржиште - енергија <i>Producers' prices of industrial products for domestic market - energy</i>	(ланчани индекси) <i>(chain indices)</i>
06015	Цене произвођача индустр. произв. за домаће тржиште - интермедијарни производи, осим енергије <i>Producers' prices of industrial products for domestic market - intermediary products, except energy</i>	(ланчани индекси) <i>(chain indices)</i>
06016	Цене произвођача индустр. произв. за домаће тржиште - капитални производи <i>Producers' prices of industrial products for domestic market - capital products</i>	(ланчани индекси) <i>(chain indices)</i>
06017	Цене произвођача индустр. произв. за домаће тржиште - трајни производи за широку потрошњу <i>Producers' prices of industrial products for domestic market - durable products for consumption</i>	(ланчани индекси) <i>(chain indices)</i>
06018	Цене произвођача индустр. произв. за домаће тржиште - нетрајни производи за широку потрошњу <i>Producers' prices of industrial products for domestic market - non-durable goods for consumption</i>	(ланчани индекси) <i>(chain indices)</i>
06020	Цене произвођача индустр. произв. за домаће тржиште - укупно <i>Producers' prices of industrial products for domestic market - total</i>	(базни индекси) <i>(base indices)</i>
06050	Потрошачке цене - укупно <i>Consumer prices - total</i>	(ланчани индекси) <i>(chain indices)</i>
06059	Потрошачке цене - укупно <i>Consumer prices - total</i>	(базни индекси) <i>(base indices)</i>
06080	Цене угоститељских услуга <i>Prices of catering services</i>	(ланчани индекси) <i>(chain indices)</i>
06089	Цене угоститељских услуга <i>Prices of catering services</i>	(базни индекси) <i>(base indices)</i>

ЦЕНЕ

Цене произвођача индустријских производа – укупно у јануару 2012. године веће су за 0,4% од цена из децембра претходне године. Цене у индустријским секторима рударства и у прерађивачкој индустрији порасле су за 3,4%, односно за 0,2%, док су у сектору снабдевање електричном енергијом, гасом, паром и климатизација остале на нивоу цена из децембра. У фебруару 2012. године, месечна стопа раста ових цена на укупном нивоу порасла је за 0,8%. Од почетка године до краја фебруара остварен је раст цена: укупно (за 1,2%), у сектору рударства (за 6,7%), сектору прерађивачке индустрије (за 0,8%), и у сектору снабдевање електричном енергијом, гасом, паром и климатизација за 0,2%.

Посматрано по намени ЕУ, у јануару и фебруару интермедијарни производи, осим енергије, поскупели су за 1,1%, односно за 1,5%. Капитални производи су појефтинили за 0,2% у јануару, а поскупели за 0,1% у фебруару. Затим, пале су цене нетрајних производа за широку потрошњу за 1,2% у јануару, док су у фебруару остале на нивоу из јануара. Цене трајних производа за широку потрошњу у јануару су остале непромењене, док су у фебруару порасле за 0,2%. У јануару је енергија поскупела за 1,7%, док је у фебруару поскупела за 1,3%.

Према Индексу потрошачких цена (ИПЦ), укупна месечна инфлација у децембру, јануару и фебруару износи -0,7%, 0,1% и 0,8%, респективно. Укупна годишња стопа инфлације у децембру, јануару и фебруару износи 7%, 5,6%, и 4,9%, респективно.

Индекс цена угоститељских услуга, као мера општег нивоа цена услуга у угоститељским објектима, месечно је пао у јануару за 0,2%, а порастао је у децембру и фебруару за 0,4%, односно за 1,3%. Годишње месечне стопе (текући у односу на исти месец претходне године) цена угоститељских услуга за децембар, јануар и фебруар износе 3,9%, 3,7% и 4%, респективно.

Охрабрује цињеница да су месечне и годишње стопе инфлације за ИПЦ знатно ниже него у истим месецима прошле године, што се не може рећи за индекс цена угоститељских услуга, ЦУУ (видети графикон).

Графикон. Међугодишње стопе раста потрошачких цена и цена угоститељских услуга, 2011. и 2012.

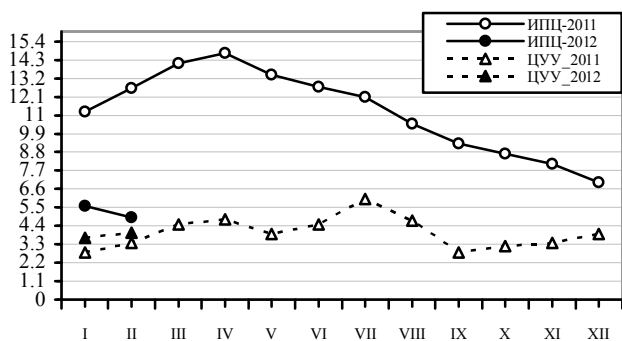

PRICES

Producers' prices of industrial goods - total increased in January 2012 by 0.4%, with the respect to the December 2011. In the sectors of industry mining and quarrying and manufacturing industry prices increased by 3.4% and by 0.2%, while in electricity, gas, steam and air conditioning supply sector they amounted the level attained in December. In February 2012, the monthly rate of these prices - total increased by 0.8% compared to January 2010. From the beginning of the year to February, increase was recorded for total (1.2%) and for prices in the sector of mining and quarrying (by 6.7%), in manufacturing industry (by 0.8%), and the prices of electricity, gas, steam and air conditioning supply increased by 0.2% too.

Observed by use EU, the growth recorded in January and in February was with the prices of intermediate goods except energy : by 1.1% and by 1.5%. The prices of capital goods decreased by 0.2% in January and increased by 0.1% in February, comparing to the previous month. The prices of non-durable products for consumption decreased by 1.2% in January while in February they were at the same level attained in January. The prices of durable products for consumption in January did not change, while they increased by 0.2% in February. The producers' prices of energy increased in January by 1.7%, and in February they increased by 1.3%.

According to Consumer Prices Index (CPI) the monthly inflation – total, in December, January and February was -0.7%, 0.1% and 0.8%, respectively. The yearly inflation - total, in December, January and February was 7%, 5.6% and 4.9%, respectively.

Price index of catering services (PCS), (as the measure of change regarding general level of prices and services catering trades establishments) decreased in January by 0.2%, while in December and February increased by 0.4% and 1.3%. Annually monthly rate (current month compared to the same month last year) prices of catering services for December, January and February amounted to 3.9%, 3.7% and 4%, respectively.

It is encouraging that the monthly and annual rates of CPI inflation are lower than in the same months last year, which can not be said for PCS (see Chart).

Chart. Annual rates for Consumer Prices and Price of catering services, in 2010 and 2011

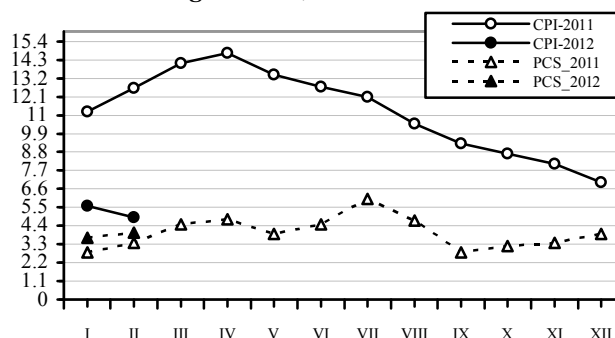

06010 **Цене произвођача инд. производа за дом. тржиште**
 - укупно
Producers'prices of ind. products for domestic market
 - total

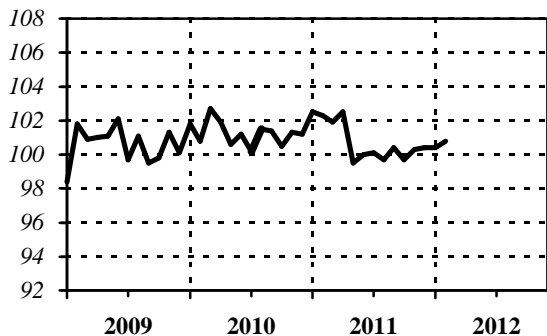

06014 **Цене произвођача инд. производа за дом. тржиште**
 - енергија
Producers'prices of ind. products for domestic market
 - energy

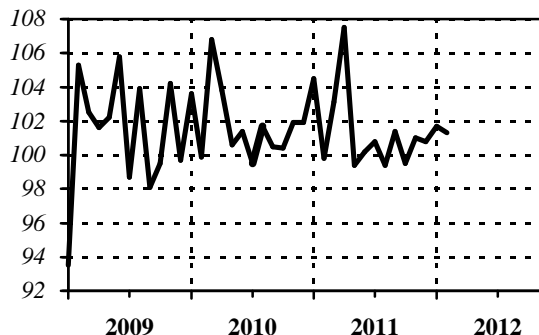

Ланчани индекси / Chain indices

оригинална серија / original series

Серија Series	Год. Year	I Jan	II Feb	III Mar	IV Apr	V May	VI Jun	VII Jul	VIII Aug	IX Sep	X Oct	XI Nov	XII Dec
06010	2010	101,8	100,8	102,7	101,9	100,6	101,2	100,2	101,5	101,4	100,5	101,3	101,2
06010	2011	102,5	102,3	101,9	102,5	99,5	100,0	100,1	99,7	100,4	99,7	100,3	100,4
06010	2012	100,4	100,8										
06014	2010	103,6	99,9	106,8	103,8	100,6	101,4	99,5	101,7	100,5	100,4	101,9	101,9
06014	2011	104,5	99,8	103,1	107,5	99,4	100,2	100,8	99,4	101,4	99,5	101,0	100,8
06014	2012	101,7	101,3										

06015 **Цене произвођача инд. производа за дом. тржиште**
 - интермедијарни производи, осим енергије
Producers'prices of ind. products for domestic market
 - intermediary products, except energy

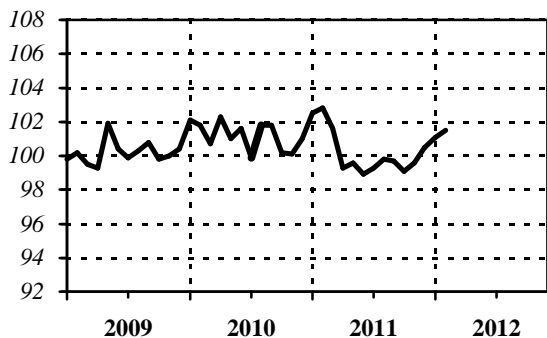

06016 **Цене произвођача инд. производа за дом. тржиште**
 - капитални производи
Producers'prices of ind. products for domestic market
 - capital products

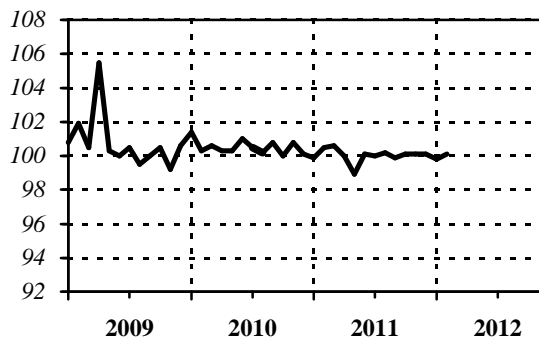

Ланчани индекси / Chain indices

оригинална серија / original series

Серија Series	Год. Year	I Jan	II Feb	III Mar	IV Apr	V May	VI Jun	VII Jul	VIII Aug	IX Sep	X Oct	XI Nov	XII Dec
06015	2010	102,1	101,8	100,7	102,3	101,0	101,6	99,9	101,8	101,8	100,2	100,1	101,0
06015	2011	102,5	102,8	101,6	99,3	99,6	98,9	99,3	99,8	99,7	99,1	99,6	100,5
06015	2012	101,1	101,5										
06016	2010	101,4	100,3	100,6	100,3	100,3	101,0	100,5	100,2	100,8	100,0	100,8	100,1
06016	2011	99,9	100,5	100,6	100,0	98,9	100,1	100,0	100,2	99,9	100,1	100,1	100,1
06016	2012	99,8	100,1										

06017 **Цене произвођача инд. производа за дом. тржиште**
 - трајни производи за широку потрошњу
Producers' prices of ind. products for domestic market
 - durable products for consumption



06018 **Цене произвођача инд. производа за дом. тржиште**
 - нетрајни производи за широку потрошњу
Producers' prices of ind. products for domestic market
 - non-durable products for consumption

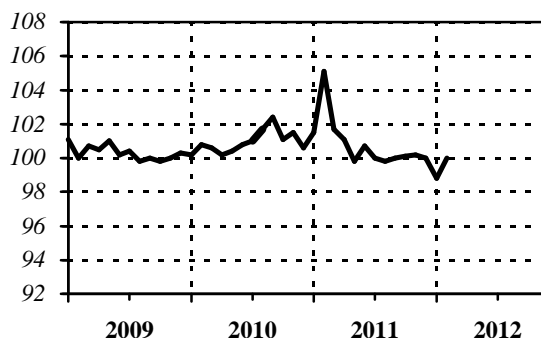

Ланчани индекси / Chain indices

оригинална серија / original series

Серија Series	Год. Year	I Jan	II Feb	III Mar	IV Apr	V May	VI Jun	VII Jul	VIII Aug	IX Sep	X Oct	XI Nov	XII Dec
06017	2010	100,0	100,9	105,1	100,0	100,2	100,7	100,7	100,6	101,3	100,0	103,5	100,0
06017	2011	100,0	100,0	100,0	100,0	99,9	100,0	100,0	100,8	100,0	100,8	100,0	100,4
06017	2012	100,0	100,2										
06018	2010	100,2	100,8	100,6	100,2	100,4	100,8	101,0	101,7	102,4	101,1	101,5	100,6
06018	2011	101,5	105,1	101,7	101,1	99,8	100,7	100,0	99,8	100,0	100,1	100,2	100,0
06018	2012	98,8	100,0										

06020 **Цене произвођача инд. производа за дом. тржиште**
 - укупно - базни индекси
Producers' prices of ind. products for domestic market
 - total - base indices

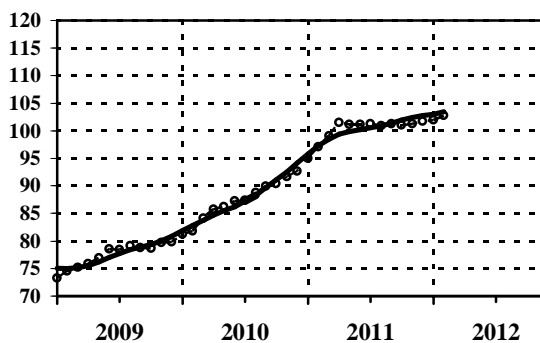

Ø 2011=100

тренд - циклус компонента / trend - cycle component
 оригинална серија / original series

Серија Series	Год. Year	I Jan	II Feb	III Mar	IV Apr	V May	VI Jun	VII Jul	VIII Aug	IX Sep	X Oct	XI Nov	XII Dec
06020	2010	81,2	81,8	84,1	85,7	86,2	87,2	87,4	88,7	89,9	90,4	91,6	92,7
06020	2011	95,0	97,1	99,0	101,5	101,1	101,1	101,2	100,9	101,3	101,0	101,3	101,7
06020	2012	101,9	102,7										

06050 Потрошачке цене - укупно
- ланчани индекси
Consumer prices - total
- chain indices

06080 Цена угоститељских услуга
- ланчани индекси
Prices of catering services
- chain indices

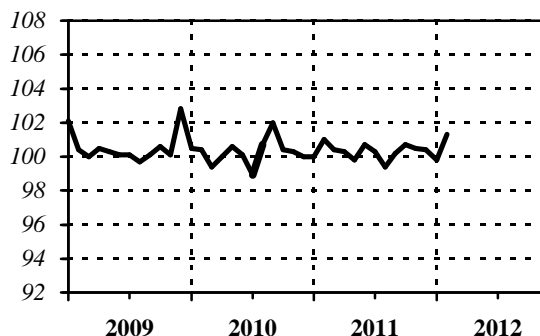
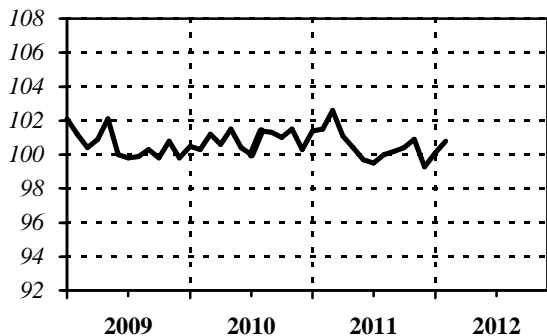

Ланчани индекси / Chain indices

— оригинална серија / original series

Серија Series	Год. Year	I Jan	II Feb	III Mar	IV Apr	V May	VI Jun	VII Jul	VIII Aug	IX Sep	X Oct	XI Nov	XII Dec
06050	2010	100,5	100,3	101,2	100,6	101,5	100,4	100,0	101,4	101,3	101,0	101,5	100,3
06050	2011	101,4	101,5	102,6	101,1	100,4	99,7	99,5	100,0	100,2	100,4	100,9	99,3
06050	2012	100,1	100,8										
06080	2010	100,5	100,4	99,4	100,0	100,6	100,1	98,9	100,7	102,0	100,4	100,3	100,0
06080	2011	100,0	101,0	100,4	100,3	99,8	100,7	100,3	99,4	100,2	100,7	100,5	100,4
06080	2012	99,8	101,3										

06059 Потрошачке цене - укупно
- базни индекси
Consumer prices - total
- base indices

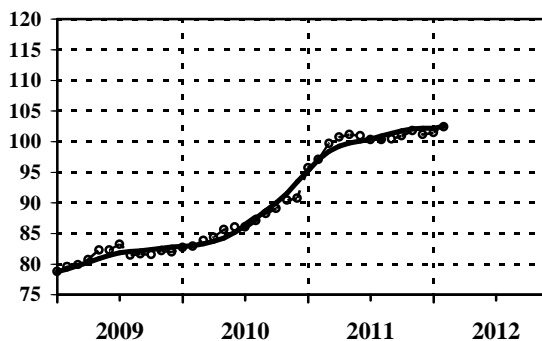

Ø 2011=100

— тренд - циклус компонента / trend - cycle component
- - - оригинална серија / original series

Серија Series	Год. Year	I Jan	II Feb	III Mar	IV Apr	V May	VI Jun	VII Jul	VIII Aug	IX Sep	X Oct	XI Nov	XII Dec
06059	2010	82,7	82,9	83,9	84,4	85,6	86,0	86,0	87,1	88,2	89,1	90,4	90,7
06059	2011	95,7	97,1	99,7	100,7	101,1	100,9	100,3	100,3	100,4	100,9	101,8	101,1
06059	2012	101,5	102,4										

06089 Цена угоститељских услуга
 - базни индекси
 Prices of catering services
 - base indices

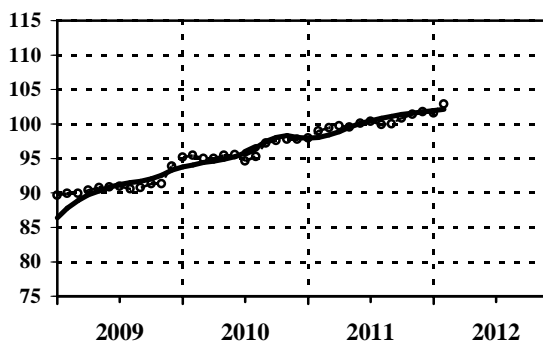

Ø 2011=100

— тренд - циклус компонента / trend - cycle component
 --○-- оригинална серија / original series

Серија Series	Год. Year	I Jan	II Feb	III Mar	IV Apr	V May	VI Jun	VII Jul	VIII Aug	IX Sep	X Oct	XI Nov	XII Dec
06089	2010	95,2	95,5	95,0	95,0	95,5	95,6	94,6	95,3	97,2	97,6	97,8	97,8
06089	2011	98,0	99,0	99,4	99,7	99,5	100,1	100,4	99,9	100,0	100,8	101,4	101,8
06089	2012	101,6	102,9										

Монетарни сектор

Monetary sector

Серије базних индекса (просек 2011=100)

Base indices series (average 2011=100)

Шифра	Назив
<i>Code</i>	<i>Title</i>
13090	Новчана маса М1 - укупно <i>M1 Money supply - total</i>
13091	Готов новац у оптицају <i>Cash in circulation</i>
13392	Депозити по виђењу <i>Sight deposits</i>
13092	Новчана маса М2 - укупно <i>M2 Money supply - total</i>
13110	Новчана маса М3 - укупно <i>M3 Money supply - total</i>
13200	Девизне резерве Народне банке Србије <i>NBS FX reserves, th EUR</i>
13300	Девизне резерве банака <i>Commercial bank FX reserves, th EUR</i>

МОНЕТАРНИ СЕКТОР

У 2011. години дошло је до номиналног раста новчане масе **M1** за 3,9%, док је реално смањена за 6,5% у односу на 2010. годину. Крајем децембра, новчана маса **M1** повећана је номинално за 16% (реално за 8,9%) у односу на исти месец 2010. године. У јануару 2012. дошло је до месечног смањења номинално за 6,3% (реално за 6,7%), а у фебруару до месечног раста новчане масе номинално за 4% (реално за 3,2%). У односу на исте месеце 2011. године, годишње стопе раста **M1** у јануару и фебруару 2012. износе 23%, односно 25,2% номинално, а 15,8%, односно 18,8%, реално.

Готов новац у оптицају је у 2011. години мањи за 0,6% (реално за 10,6%) а **депозитни новац** већи за 6,7% (реално мањи за 4%), у односу на 2010. годину. У децембру 2011. године дошло је до номиналног раста готовог новца у оптицају за 24,5% а реалног раста за 16,9% у односу на децембар 2010. године. У исто време, депозитни новац је номинално повећан за 11,2% (реално за 4,4%). Учешће готовог новца у новчаној маси у јануару 2012. године износи 38,8%, а депозитног 61,2%. Готов новац у оптицају у јануару 2012. био је номинално мањи за 6,1%, а реално за 6,5%, у односу на децембар 2011. године. Месечна стопа раста за фебруар, у односу на јануар, износи номинално 3,7% (реално 2,9%). У јануару 2012. депозитни новац месечно пада номинално за 6,4% (реално за 6,9%), док у фебруару расте номинално за 4,2% (реално за 3,4%).

Новчана маса M2 у 2011. години је већа номинално за 0,7% (реално мања за 9,5%), а **новчана маса M3** је већа номинално за 6,6% (реално мања за 4%) у односу на 2010. годину. Номинални годишњи раст новчане масе **M2** и новчане масе **M3** у децембру 2011. године, у односу на децембар 2010. године, износио је 19,4%, односно 10,3%, а реални 12,1%, односно 3,5%. У јануару 2012. дошло је до номиналног смањења новчане масе **M2** за 5,3% (реално за 5,8%), такође је смањена и новчана маса **M3** номинално за 1,2% (реално за 1,6%) у односу на децембар 2011. године. У фебруару, у односу на јануар ове године, **M2** је порасла номинално за 1,6% (реално за 0,7%), а **M3** је порасла номинално за 2,7% (реално за 1,8%).

У 2011. години **девизне резерве НБС у ЕУР** су веће за 3%, док су **девизне резерве банака у ЕУР** мање 18,1% у односу на 2010. годину. У децембру 2011. године дошло је до раста девизних резерви НБС за 20,6% у односу на децембар 2010. године. У исто време, девизне резерве банака су смањене за 52%. У јануару 2012. дошло је до смањења девизних резерви НБС за 3,8%, такође и до смањења девизних резерви банака за 5,8% у односу на децембар 2011. године. У фебруару, у односу на јануар ове године, девизне резерве НБС су пала за 3,7% док су девизне резерве банака пале за 1,3%. На годишњем нивоу, девизне резерве НБС су у јануару и фебруару порасле за 17,7%, односно за 11%, док су девизне резерве банака смањене за 25,4%, односно 24,1%.

MONETARY SECTOR

In 2011 an increase of **money supply M1** was recorded: 3.9% nominally (real value -6.5%) compared to 2010. At the end of December, the money supply **M1** increased by 16% nominally (real value 8.9%) with respect to December 2010. In January 2012, the money supply decreased by 6.3% nominally (real 6.7%) and it increased in February by 4% (real 3.2%). With the respect to the same months of the previous year, yearly rates in January and February were: 23% and 25.2% nominally (real 15.8% and 18.8%) respectively.

Cash in circulation in 2011 recorded a decrease of 0.6% nominally (real -10.6%), and **deposit money** recorded an increase of 6.7% nominally (real -4%) comparing to 2010. In December 2011, cash in circulation nominally increased by 24.5% (in real terms by 16.9%), with respect to December 2010. At the same time, deposit money nominally increased by 11.2% (real 4.4%). The share of cash in circulation in money supply in January 2012 was 38.8% and the share of deposit money was 61.2%. Cash in circulation decreased nominally by 6.1% in January 2012 (real -6.5%), with respect to December 2011. Monthly rate in February was nominally 3.7% (real value 2.9%) with respect to January. In January 2012 deposit money decreased nominally by 6.4% (real by 6.9%), and in February it increased by 4.2% (real 3.4%).

Money supply M2 in 2011 recorded an increase of 0.7% nominally (real -9.5%), and **money supply M3** increased by 6.6% nominally (real -4%), comparing to 2010. The nominal annual growth of money supply **M2** and money supply **M3** in December 2011 were 19.4% and 10.3%, (the real growth was 12.1% and 3.5%), in comparison to December 2010. In January 2012, the money supply **M2** decreased nominally by 5.3% (real value by 5.8%) and the money supply **M3** decreased nominally by 1.2% (real -1.6%) with respect to the December 2011. In February, with the respect to January this year, money supply **M2** increased nominally by 1.6% (real 0.7%) and money supply **M3** increased nominally by 2.7% (real value 1.8%).

In 2011, **NBS FX reserves in EUR** increased by 3%, while **Commercial bank FX reserves in EUR** decreased by 18.1%, compared to 2010. In December 2011, NBS FX reserves increased by 20.6% compared to December 2010. At the same time, Commercial bank FX reserves decreased by 52%. In January 2012, NBS FX reserves recorded a decrease of 3.8%, and Commercial bank FX reserves recorded a decrease of 5.8% too, compared to December 2011. In February, compared to January this year, NBS FX reserves decreased by 3.7% and Commercial bank FX reserves decreased by 1.3%. On yearly level, NBS FX reserves increased in January and February by 17.7% and by 11%, while Commercial bank FX reserves decreased by 25.4% and 24.1%.

13090 Новчана маса М1
- укупно
M1 Money supply
- total

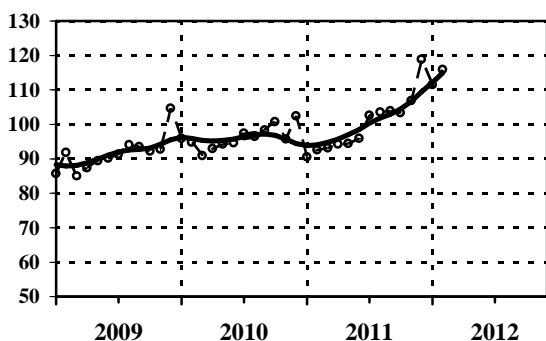

13091 Готов новац у оптицају
Cash in circulation

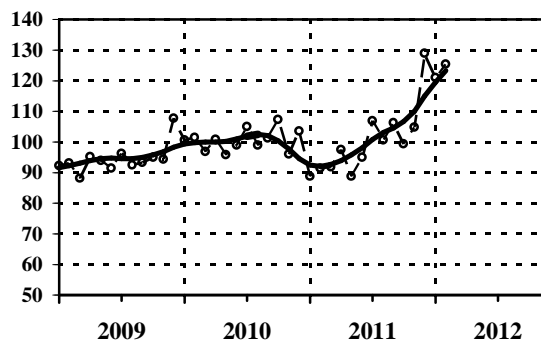

Ø 2011=100

— тренд - циклус компонента / trend - cycle component
- - - оригинална серија / original series

Серија Series	Год. Year	I Jan	II Feb	III Mar	IV Apr	V May	VI Jun	VII Jul	VIII Aug	IX Sep	X Oct	XI Nov	XII Dec
13090	2010	95,9	94,8	91,0	92,9	94,2	94,7	97,4	96,4	98,3	100,7	95,7	102,5
13090	2011	90,6	92,6	93,1	94,3	94,5	95,9	102,6	103,6	103,8	103,4	106,8	118,9
13090	2012	111,4	115,9										
13091	2010	100,7	101,5	96,9	100,9	95,8	99,0	105,1	99,0	101,3	107,2	96,1	103,5
13091	2011	88,8	91,5	91,8	97,4	88,7	95,1	106,8	100,7	106,3	99,3	104,7	128,9
13091	2012	121,0	125,5										

13392 Депозити по виђењу
Sight deposits

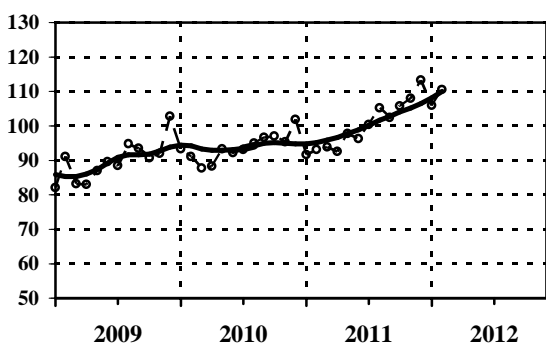

13092 Новчана маса М2
- укупно
M2 Money supply
- total

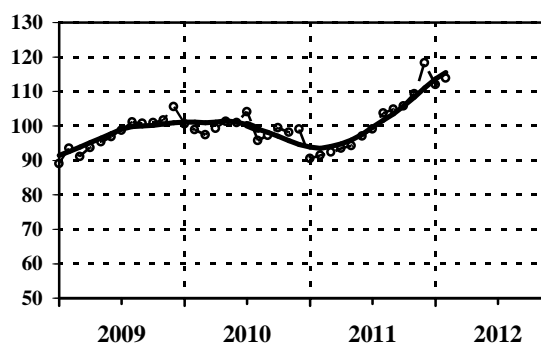

Ø 2011=100

— тренд - циклус компонента / trend - cycle component
- - - оригинална серија / original series

Серија Series	Год. Year	I Jan	II Feb	III Mar	IV Apr	V May	VI Jun	VII Jul	VIII Aug	IX Sep	X Oct	XI Nov	XII Dec
13392	2010	93,3	91,1	87,8	88,3	93,3	92,3	93,1	95,0	96,6	97,1	95,4	101,9
13392	2011	91,7	93,2	93,8	92,6	97,7	96,3	100,3	105,2	102,4	105,7	107,9	113,3
13392	2012	106,0	110,5										
13092	2010	100,5	98,9	97,5	99,2	101,3	100,9	104,0	95,8	97,3	99,5	98,1	99,1
13092	2011	90,6	91,4	92,4	93,5	94,3	97,1	99,1	103,7	104,8	105,8	109,2	118,3
13092	2012	112,0	113,8										

Новчана маса М3
13110 - укупно
M3 Money supply
- total

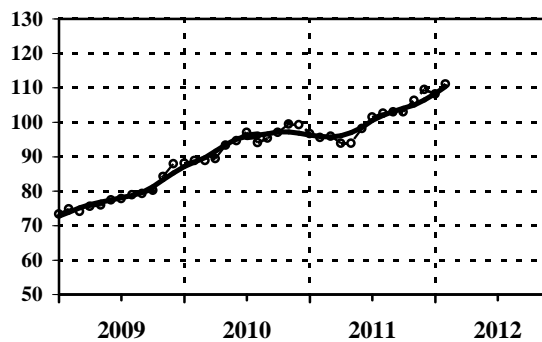

Ø 2011=100

— тренд - циклус компонента / trend - cycle component
 - - o - - оригинална серија / original series

Серија Series	Год. Year	I Jan	II Feb	III Mar	IV Apr	V May	VI Jun	VII Jul	VIII Aug	IX Sep	X Oct	XI Nov	XII Dec
13110	2010	88,2	88,8	88,8	89,5	93,3	94,6	97,1	94,0	95,3	97,0	99,4	99,3
13110	2011	96,6	95,5	96,0	93,9	93,9	98,1	101,5	102,6	103,0	103,0	106,3	109,5
13110	2012	108,2	111,1										

13200 Девизне резерве Народне банке Србије (EUR)
NBS FX reserves, th EUR

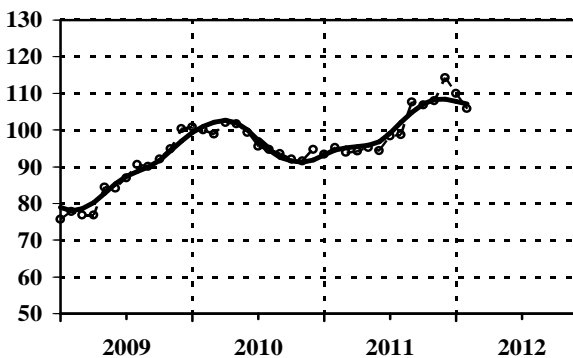

13300 Девизне резерве банака (EUR)
Commercial bank FX reserves, th EUR

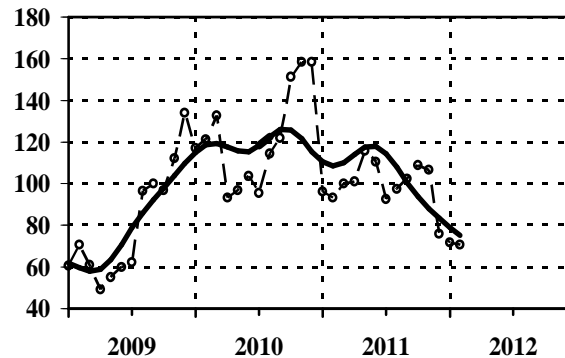

Ø 2011=100

— тренд - циклус компонента / trend - cycle component
 - - o - - оригинална серија / original series

Серија Series	Год. Year	I Jan	II Feb	III Mar	IV Apr	V May	VI Jun	VII Jul	VIII Aug	IX Sep	X Oct	XI Nov	XII Dec
13200	2010	100,8	100,1	98,9	102,0	101,6	99,4	95,6	94,8	93,5	92,1	91,5	94,7
13200	2011	93,4	95,3	93,9	94,2	95,3	94,4	98,3	98,7	107,6	106,8	107,9	114,2
13200	2012	109,9	105,8										
13300	2010	117,0	121,2	132,8	93,1	96,7	103,6	95,6	114,5	122,0	151,4	158,3	158,3
13300	2011	96,0	93,1	100,2	100,9	115,6	110,6	92,4	97,4	102,3	108,9	106,5	76,0
13300	2012	71,6	70,7										

Платни биланс

Balance of payments

Серије базних индекса (просек 2011=100)

Base indices series (average 2011=100)

Шифра Code	Назив Title
14011	Извоз роба (f.o.b.) - укупно (USD) <i>Exports of goods (f.o.b.) - total (USD)</i>
14012	Приходи од извоза услуга - укупно (USD) <i>Receipts of exports of services - total (USD)</i>
14013	Приходи од извоза саобраћајних услуга (USD) <i>Receipts of exports of transport services (USD)</i>
14014	Приходи од извоза услуга у туризму (USD) <i>Receipts of exports of tourism services (USD)</i>
14015	Доходак - приливи (USD) <i>Income - inflows (USD)</i>
14016	Текући трансфери - приливи (USD) <i>Current transfers - inflows (USD)</i>
14017	Директне инвестиције у Србију (USD) <i>Direct investment in Serbia (USD)</i>
14021	Увоз роба (f.o.b.) - укупно (USD) <i>Imports of goods (f.o.b.) - total (USD)</i>
14022	Расходи за увоз услуга - укупно (USD) <i>Expenditure of imports of services - total (USD)</i>
14023	Расходи за увоз саобраћајних услуга (USD) <i>Expenditure of imports of transport services (USD)</i>
14024	Расходи за увоз услуга у туризму (USD) <i>Expenditure of imports of tourism services (USD)</i>
14025	Доходак - одливи (USD) <i>Income - outflows (USD)</i>
14026	Текући трансфери - одливи (USD) <i>Current transfers - outflows (USD)</i>
14027	Директне инвестиције у иностранство (USD) <i>Direct investment abroad (USD)</i>

ПЛАТНИ БИЛАНС (ПБ)

У 2011. години дошло је до раста **извоза роба (f.o.b.)** за 20,1% у односу на 2010. годину. Крајем децембра ова ставка платног биланса је смањена за 3,1% у односу на исти месец 2010. године. У јануару 2012. године дошло је до месечног смањења за 24,7%, док је у односу на исти месец 2011. године, годишња стопа пада извоза робе (f.o.b.) у јануару износи 2,5%.

У 2011. години дошло је до раста **прихода од извоза укупних услуга** за 19,5% у односу на 2010. годину. У децембру 2011. године дошло је до раста извоза укупних услуга за 12%, у односу на децембар 2010. године. У јануару 2012. дошло је до смањења прихода од извоза укупних услуга за 31,9%, у односу на децембар 2011. године, док је на годишњем нивоу (у односу на јануар 2011) забележи раст за 11%. По учешћу, у приходима од извоза укупних услуга доминирају **приходи од саобраћајних услуга и приходи од услуга туризма**. Приходи од услуга туризма су више расли (за 24,2%) него приходи од саобраћајних услуга (за 20,5%), у 2011. у односу на 2010. годину. У јануару ове године, забележен је значајан пад приходовања и то: 11,3% од саобраћајних и 31,8% од извоза услуга туризма.

Ако посматрамо ставку **доходка** у ПБ, на годишњем нивоу, закључујемо да су више расли **одливи** (за 11,8%) него **приливи** (за 1,9%) у 2011. у односу на 2010. годину. Међутим, у јануару је доходак ПБ на основу прилива порастао (за 17,6%) док је доходак на основу одлива значајно смањен (за 39,6%).

Приливи по основу **текућих трансфера и директне инвестиције** у Србију у посматраном периоду (2007-2012) показују ирегуларан ток. Текући трансфери бележе годишњи раст за 2,1%, док директне инвестиције у Србију расту за 108%, у 2011. у односу на 2010. годину.

На расходној страни ПБ, највећи годишњи раст у 2011. у односу на 2010. годину, бележи **одлив** по основу **увоза роба (f.o.b.)** (за 20,5%) и **текућих трансфера** (за 37,6%). Охрабрује податак што обе ставке, у јануару ове године бележе месечни пад, прва за 29,4%, а друга за 46,1%.

У 2011. години дошло је до раста **расхода за увоз укупних услуга** за 13,7% у односу на 2010. годину. По учешћу, у расходима за увоз укупних услуга доминирају **расходи за саобраћајне услуге и расходи за услуге туризма**. Расходи за услуге туризма су више расли (за 16,9%) него расходи за саобраћајне услуге (за 9,2%), у 2011. у односу на 2010. годину. У јануару ове године, забележен је значајан пад расхода за обе врсте услуга, и то за 20,1% за саобраћајне, затим 18,9% за услуге туризма, док су расходи за увоз укупних услуга пали за 27%, у односу на децембар претходне године.

Серија **Директне инвестиције у иностранство** је карактеристична по ирегуларној компоненти и присуству екстремних вредности у појединим месецима на почетку и крају посматраног периода (2007-2012).

BALANCE OF PAYMENT (BP)

*In 2011, the **exports of goods (f.o.b.)** increased by 20.1% comparing to 2010. At the end of December this item of balance of payment decreased by 3.1% with respect to December 2010. In January 2012, the **exports of goods (f.o.b.)** decreased by 24.7%, and, with the respect to the same month of the previous year, it decreased by 2.5%.*

*In 2011, an increase of 19.5% was recorded for **total services receipts**, compared to 2010. In December 2011, total services receipts increased by 12% with respect to December 2010. In January 2012 the total services receipts decreased by 31.9% with respect to December 2011. Yearly rate in January increased by 11% with respect to January 2011. Per share, the dominant parts of income from exports of total services were **receipts from transportation services and receipts from tourism services**. Receipts from tourism services have increased more (by 24.2%) than receipts from transport services (by 20.5%) in 2011, compared to 2010. In January this year, a significant income fall was recorded in transport services by 11.3%, and in exports of tourism services by 31.8%.*

*Referring to annual **PB**, the **income** issue, there is a conclusion that larger growth was with **outflows** (11.8%) than with **inflows** (1.9%) in 2011, compared to the 2010. However, in January, the income of BP on the inflow increased by 17.6% on the inflow basis, while the income on the basis of outflow significantly decreased by 39.6%.*

*Inflow from **current transfers and direct investment in Serbia** in the period (2007-2012) was irregular. Current transfers recorded an annual growth of 2.1%, and direct investment in Serbia increased by 108%, in 2011, compared to 2010.*

*In expenditure structure of BP in 2011, compared to the 2010, the largest growth was with **outflow** on the basis of **imports of goods (f.o.b.)** (20.5%) and of **current transfers** (37.6%). It is encouraging that both items, in January this year recorded a monthly decrease, the first one by 29.4% and the second one by 46.1%.*

*In 2011 there was a growth of **expenditure on imports of services-total** by 13.7%, compared to the 2010. Per share, the dominant parts of expenditure for import are **expenditure for transport services and expenditure for tourism services**. Expenditures for tourism services grew more (16.9%) than expenditures on transport services (9.2%) in 2011 compared to the 2010. In January this year, there was a significant decrease in expenditures for both types of services: 20.1% for transportation services, then 18.9% for tourism services, while the total expenditure on imports of services decreased by 27%, compared to December last year.*

*Series **Direct investment abroad** was characterized by irregular component and the presence of extreme values in some months at the beginning and at the end of the observed period (2007-2012).*

14011 Извоз роба (f.o.b.)
- укупно (USD)
Exports of goods (f.o.b.)
- total (USD)

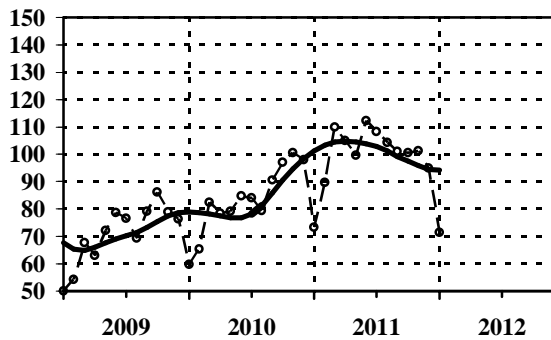

14012 Приходи од извоза услуга
- укупно (USD)
Receipts of exports of services
- total (USD)

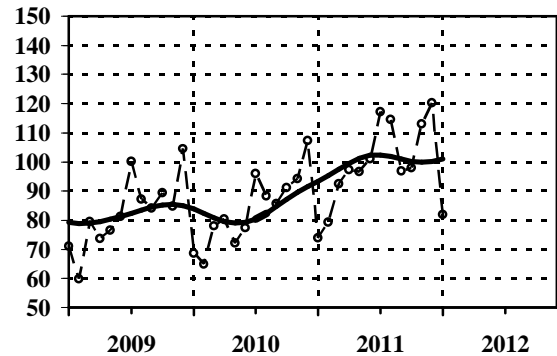

Ø 2011=100

— тренд - циклус компонента / trend - cycle component
- - - оригинална серија / original series

Серија Series	Год. Year	I Jan	II Feb	III Mar	IV Apr	V May	VI Jun	VII Jul	VIII Aug	IX Sep	X Oct	XI Nov	XII Dec
14011	2010	59,7	65,3	82,5	78,4	79,1	84,7	84,1	79,4	90,6	97,1	100,5	98,0
14011	2011	73,3	89,6	109,9	105,0	99,7	112,3	108,2	104,4	101,0	100,5	101,2	95,0
14011	2012	71,5											
14012	2010	68,6	64,8	77,9	80,5	72,2	77,3	96,0	88,3	85,7	91,2	94,1	107,3
14012	2011	73,8	79,4	92,5	97,2	96,5	101,0	117,2	114,5	96,9	97,9	113,0	120,2
14012	2012	81,9											

14013 Приходи од извоза
саобраћајних услуга (USD)
Receipts of exports
of transport services (USD)

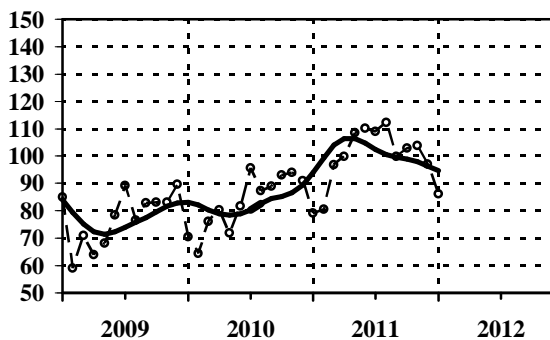

14014 Приходи од извоза
услуга у туризму (USD)
Receipts of exports
of tourism services (USD)

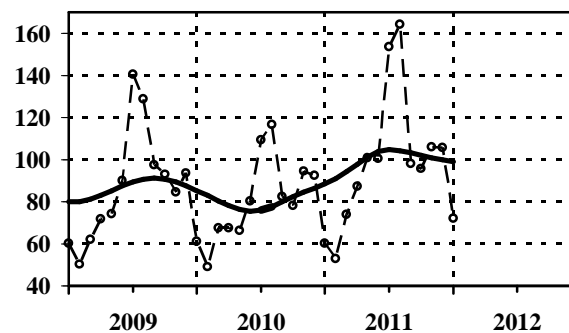

Ø 2011=100

— тренд - циклус компонента / trend - cycle component
- - - оригинална серија / original series

Серија Series	Год. Year	I Jan	II Feb	III Mar	IV Apr	V May	VI Jun	VII Jul	VIII Aug	IX Sep	X Oct	XI Nov	XII Dec
14013	2010	70,6	64,5	76,2	80,4	71,9	81,7	95,8	87,3	89,0	93,1	94,1	91,1
14013	2011	79,1	80,6	96,9	99,8	108,4	110,1	109,0	112,3	99,8	103,0	103,9	97,1
14013	2012	86,1											
14014	2010	61,2	49,2	67,7	67,5	66,3	80,3	109,5	116,6	82,4	78,3	94,4	92,5
14014	2011	60,3	53,0	74,0	87,4	100,8	100,7	153,7	164,3	98,2	95,8	106,1	105,7
14014	2012	72,1											

14015 Доходак - приливи (USD)
Income - inflows (USD)

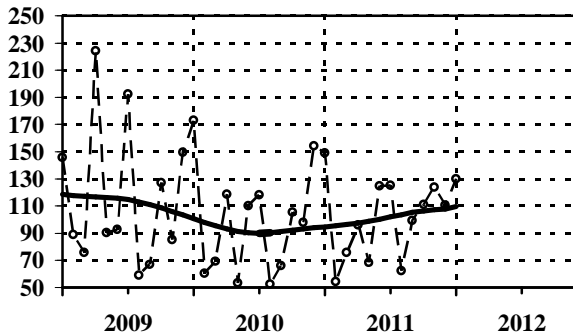

14016 Текући трансфери - приливи (USD)
Current transfers - inflows (USD)

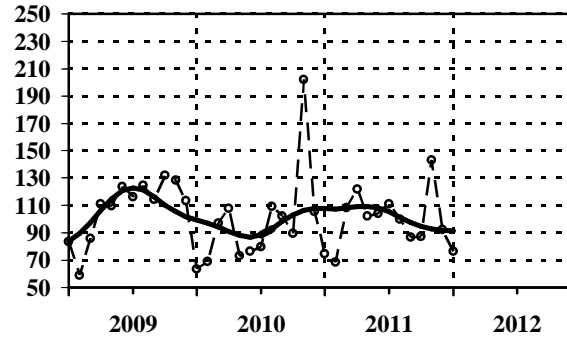

Ø 2011=100

— тренд - циклус компонента / trend - cycle component
--○-- оригинална серија / original series

Серија Series	Год. Year	I Jan	II Feb	III Mar	IV Apr	V May	VI Jun	VII Jul	VIII Aug	IX Sep	X Oct	XI Nov	XII Dec
14015	2010	173,1	60,3	69,4	118,4	53,1	110,1	117,9	52,3	65,9	105,4	98,1	154,0
14015	2011	149,0	54,0	75,8	96,2	68,5	124,5	125,1	62,4	99,3	110,9	123,9	110,4
14015	2012	129,8											
14016	2010	63,6	69,1	97,0	107,9	73,3	76,6	79,8	109,3	102,2	89,6	202,0	105,3
14016	2011	74,6	68,7	108,5	121,9	102,3	104,0	111,0	99,7	86,8	87,1	143,1	92,4
14016	2012	76,5											

14017 Директне инвестиције у Србију (USD)
Direct investment in Serbia (USD)

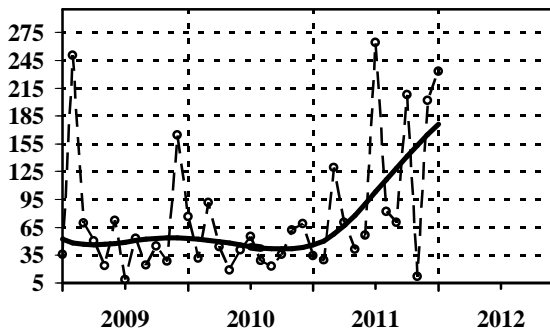

14021 Увоз роба (f.o.b.)
- укупно (USD)
Imports of goods (f.o.b.)
- total (USD)

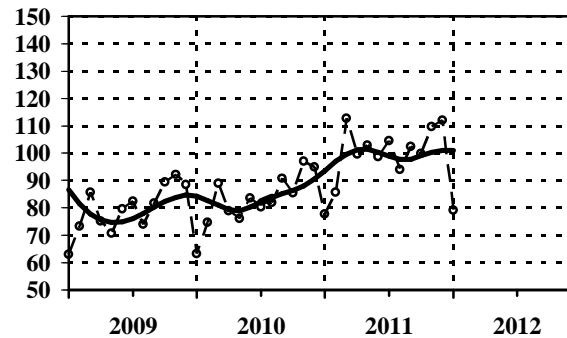

Ø 2011=100

— тренд - циклус компонента / trend - cycle component
--○-- оригинална серија / original series

Серија Series	Год. Year	I Jan	II Feb	III Mar	IV Apr	V May	VI Jun	VII Jul	VIII Aug	IX Sep	X Oct	XI Nov	XII Dec
14017	2010	76,7	31,6	91,7	43,9	18,5	41,0	54,9	28,9	22,7	35,9	62,1	69,1
14017	2011	34,5	29,9	129,3	70,2	41,3	56,6	264,2	81,9	70,3	207,7	12,1	202,0
14017	2012	233,1											
14021	2010	63,3	74,6	89,0	78,9	76,2	83,6	80,2	82,0	90,7	85,5	97,2	94,9
14021	2011	77,7	85,7	112,8	99,6	103,0	98,7	104,5	94,0	102,4	99,9	109,6	112,0
14021	2012	79,1											

14022 Расходи за увоз услуга
- укупно (USD)
Expenditure of imports of services
- total (USD)

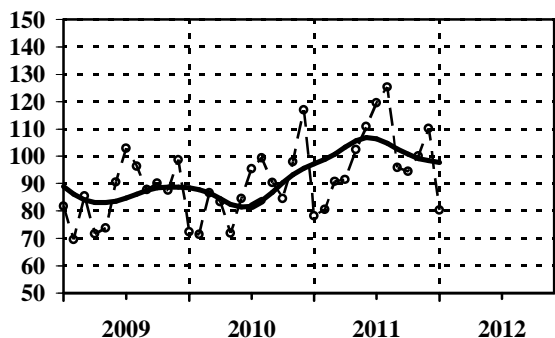

14023 Расходи за увоз саобраћајних услуга (USD)
Expenditure of imports of transport services(USD)

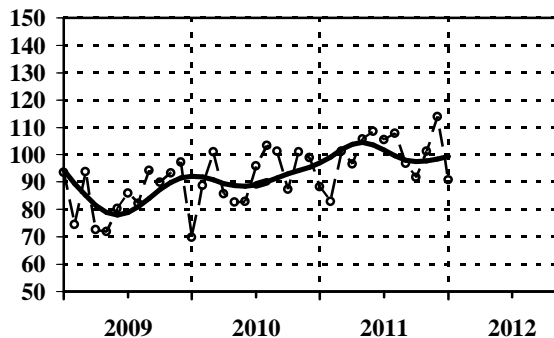

Ø 2011=100

— тренд - циклус компонента / trend - cycle component
--○-- оригинална серија / original series

Серија Series	Год. Year	I Jan	II Feb	III Mar	IV Apr	V May	VI Jun	VII Jul	VIII Aug	IX Sep	X Oct	XI Nov	XII Dec
14022	2010	72,3	71,5	86,5	83,4	72,0	84,5	95,5	99,5	90,4	84,5	98,1	116,8
14022	2011	78,3	80,5	90,7	91,6	102,5	110,8	119,5	125,3	96,0	94,5	100,1	110,2
14022	2012	80,4											
14023	2010	69,7	88,6	101,1	85,7	82,7	82,9	96,0	103,4	101,2	87,4	101,1	98,9
14023	2011	88,2	82,9	101,2	96,7	105,6	108,4	105,5	107,9	96,8	91,7	101,2	113,8
14023	2012	90,9											

14024 Расходи за увоз услуга у туризму (USD)
Expenditure of imports of tourism services(USD)

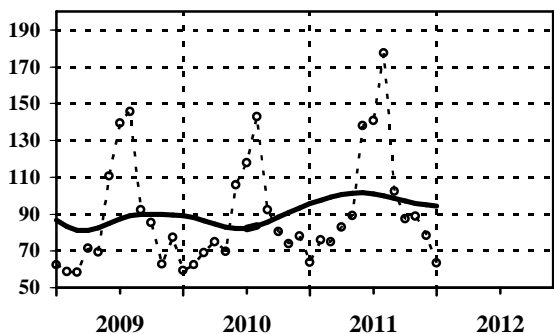

14025 Доходак - одливи (USD)
Income - outflows (USD)

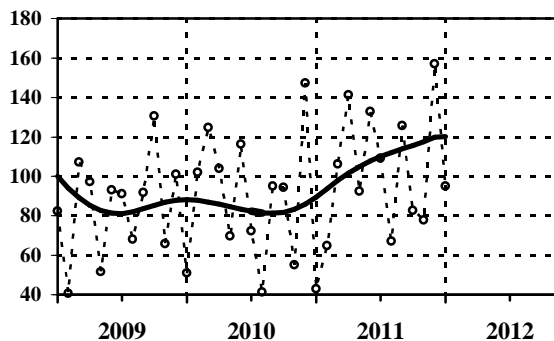

Ø 2011=100

— тренд - циклус компонента / trend - cycle component
--○-- оригинална серија / original series

Серија Series	Год. Year	I Jan	II Feb	III Mar	IV Apr	V May	VI Jun	VII Jul	VIII Aug	IX Sep	X Oct	XI Nov	XII Dec
14024	2010	59,4	62,4	69,0	75,1	69,6	105,7	117,8	142,7	92,4	80,4	74,0	78,1
14024	2011	64,0	76,0	75,1	83,0	89,0	137,9	140,6	177,5	102,2	87,5	88,8	78,3
14024	2012	63,5											
14025	2010	51,0	102,1	124,7	104,1	69,8	116,3	72,3	41,3	95,0	94,2	55,1	147,5
14025	2011	43,0	64,8	106,3	141,2	92,3	132,7	109,1	67,1	125,8	82,8	77,7	157,1
14025	2012	94,9											

Текући трансфери - одливи (USD)

14026

Current transfers - outflows (USD)

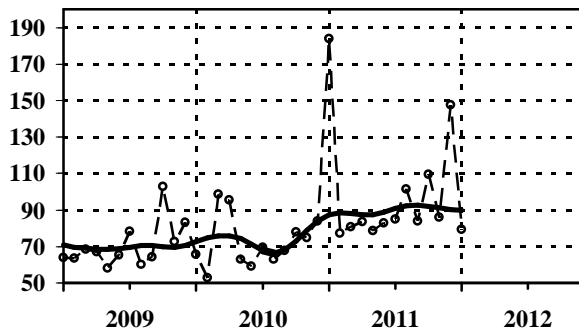

Директне инвестиције у иностранство (USD)

14027

Direct investment abroad (USD)

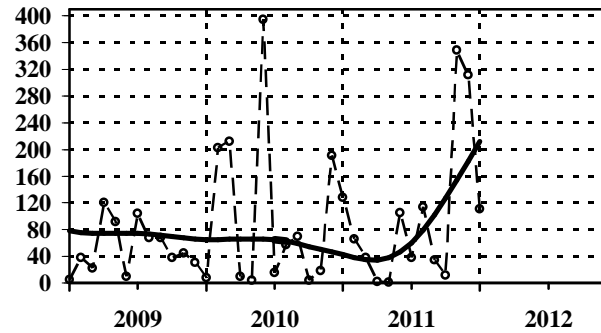

Ø 2011=100

— тренд - циклус компонента / trend - cycle component
 - - - оригинална серија / original series

Серија Series	Год. Year	I Jan	II Feb	III Mar	IV Apr	V May	VI Jun	VII Jul	VIII Aug	IX Sep	X Oct	XI Nov	XII Dec
14026	2010	65,6	52,9	98,7	95,3	63,0	59,2	69,5	63,0	68,0	78,1	74,9	83,9
14026	2011	183,9	77,3	80,8	83,5	78,6	82,7	84,9	101,4	83,9	109,4	86,0	147,6
14026	2012	79,5											
14027	2010	7,7	202,5	211,9	9,2	4,2	395,1	15,1	57,7	69,9	4,1	18,3	191,0
14027	2011	128,3	66,2	38,6	2,0	1,4	104,9	38,0	113,6	34,8	11,5	349,0	311,6
14027	2012	110,4											

МЕТОДОЛОШКА ОБЈАШЊЕЊА

Публикација ТРЕНДОВИ има за циљ да носиоцима економске политике наше земље пружи ажуру информацију о текућим кретањима у економији, као и о њиховим дугорочним и/или цикличним понашањима. Зато је на графиконима приказана тренд-циклус компонента, заједно са оригиналним месечним подацима, док су у табелама дати само оригинални подаци, тј. базни или ланчани индекси за текућу и две претходне године.

База индексних података који се презентују у овој публикацији ажурира се прерачунавањем индекса сваке текуће године у односу на просек претходне године као базне ($\emptyset=100$).

За сваку презентовану област економске активности даје се и текстуална анализа кретања праћених појава за период обрађен у датом броју публикације. Увек се ради о приказу и анализи показатеља за *навршена последња три месеца* (за *навршени квартал* или *навршену годину*).

Почев од првог броја ове публикације у последњем серијалу који издаје РЗС (март 2004), серије из (одговарајућих) области су биле приказиване према Класификацији делатности (**КД 1996 – NACE Rev. 1**), која је била у примени од јануара 2001. године, а знатно се разликовала од **Јединствене класификације делатности ЈКД (1976)**, која је била у примени више од 20 година пре ње. Временске серије, делимично од мартовског и коначно од јунског броја ТРЕНДОВА 2011. године, презентују се по новој **КД (2010)**, која је усклађена са европском класификацијом **NACE Rev. 2**.

Да би се обезбедила упоредивост за довољно дуги низ серија статистике Србије за аналитичке циљеве, подаци за период пре примене КД (2010) су адекватном методологијом компилирани на вредности које се могу разврстати по новој класификацији.

ТРЕНДОВИ, као и базе података на којима је публикација базирана, формирају се из података **Републичког завода за статистику Србије, Народне банке Србије и Националне службе за запошљавање**. Подаци о бруто наплати и расподели јавних прихода се преузимају од **Министарства финансија – Управе за трезор**. Податке о новчаним токовима прикупљају пословне банке и прослеђују их Народној банци Србије.

Посебно напомињемо, да од другог квартала 1999. године серије не садрже податке за АП Косово и Метохија.

Серије података о економским кретањима покривају следеће области:

- (1) Активности,
- (2) Финална тражња,
- (3) Спољна трговина,
- (4) Запосленост,
- (5) Расподела,
- (6) Цене,
- (7) Монетарни сектор и
- (8) Платни биланс.

METHODOLOGICAL EXPLANATIONS

The ultimate aim of the TRENDS publication is to provide accurate information on current economic trends for economic policy-makers, as well as information on their long-term and/or cyclical behavior. For this reason, the graphs present both, the original monthly data and the trend-cycle component, while the tables present only original data, i.e. base or chain indices for the current and two previous years.

The database of index data, which are presented in the publication, is updated by recalculating indices according to the preceding year as the referent year ($\emptyset=100$).

For each division of economic activities covered by the publication, there is a regular short analysis of current economic trends in the observed period. The subject of presentation and analysis is the period of completed last three months (completed quarter or the completed year).

*Starting March 2004, when the first issue of this publication in the last serial edited by RSO was announced, data series (for appropriate divisions) were presented according to the **Classification of Activities (CA 1996 – NACE Rev. 1)**, which was applied since January 2001. There is quite a difference between CA and **Uniform Classification of Activities (UCA 1976)**, which was in use for over twenty years before CA. Time series from TRENDS (March and June 2011) are presented by the new CA (2010) which is harmonized with the European classification **NACE Rev. 2**.*

*In order to obtain compatibility and adequate length of all series in Serbian statistics, for analytical purposes, data for previous months of these series are obtained by code links, i.e. compilation of old data from **CA (2001)** into **CA (2010)**.*

*TRENDS, as well as data bases beyond, are based on collected data of the **Statistical Office of the Republic of Serbia, National Bank of Serbia and National Employment Service**. Data collection for gross revenues and distribution of public revenues, are taken from the **Ministry of Finances – Treasury Administration**. The data on monetary flows are collected by commercial banks and are transferred to the National Bank of Serbia.*

Remark: starting the second quarter 1999, all the series do not include data for AP Kosovo and Metohia.

Trends for economic indicators cover the following areas:

- (1) *Activities,*
- (2) *Final demand,*
- (3) *External trade,*
- (4) *Employment,*
- (5) *Distribution,*
- (6) *Prices,*
- (7) *Monetary sector and*
- (8) *Balance of Payments.*

База података

Све серије у Републичком заводу за статистику, (Одсек за временске серије и анализе) организоване су у базе података које су подељене у две аналогне логичке целине: **Базу агрегата (ЕКОАГРЕГАТ–ЕАГР)** и **Базу индекса (ЕКОИНДЕКС–ЕИНД)**. Све серије се класификују у *групе*. Број група је варијабилан у времену, као и број серија у њима. У овом тренутку серије су класификоване у 11 група, а Базе временских серија садрже преко 700 серија.

Концепција пројекта Базе временских серија, и из њега изведеног пројекта База индекса, објашњена је у следећим публикацијама: (1) **Интерна методологија базе података - Серије агрегата и индекса о привредним кретањима - Екотренд**, РД, год–VII, бр. 7, СЗС, 1993. г. (аутор Н. Ђерић) и (2) **База индекса Економски тренд - ЕКТ – Припрема и ажурирање серија индекса о привредним кретањима за СР Југославију**, МСРД бр. 36, СЗС, 1997. године (аутор Н. Ђерић).

У публикацији: **Упутство за коришћење базе индекса Економски тренд - ЕКТ серија индекса о привредним кретањима**, ММ бр. 384, СЗС, 1999. (аутор Н. Ђерић), објашњена је процедура којом се може приступити базама података. Слична процедура је примењена и на HOST инсталацији Републичког завода за статистику Србије.

У публикацији ТРЕНДОВИ (јун 2011) дата је скраћена методологија база података временских серија – **Базе временских серија (БВС) Републичког завода за статистику Србије**, (аутори: Н. Ђерић, М. Раданов-Радичев, В. Златановић и М. Миловановић), као и комплетан списак временских серија распоређен према подели активности у ТРЕНДОВИМА.

У публикацији ТРЕНДОВИ (септембар 2011) дата је комплетна структура организације, формирања и презентације база података временских серија без њиховог детаљног списка – **Структура и методолошке основе База временских серија (БВС) Републичког завода за статистику Србије**, (аутори: Н. Ђерић, М. Раданов-Радичев, В. Златановић и М. Миловановић).

Сви подаци су дати на месечном нивоу на бази просека претходне године (=100), укључујући и токове монетарних агрегата. Изузетак чини већина серија о ценама које су представљене и ланчаним индексима (претходни месец = 100). Ово је учињено да би се прегледније пратиле месечне промене цена.

Пре кратке анализе сваке области економске активности, дат је **списак** презентованих серија.

Десезонирање и декомпозиција временских серија се ради применом метода X11-ARIMA, компјутерским пакетом X11-ARIMA_2000, канадске статистике за HOST систем. Истовремено, ради се на увођењу примене нових софтвера X12-ARIMA и TRAMO/SEATS под DEMETRA интерфејсом, на РС платформи.

Data bases

All statistical series in the Statistical Office of the Republic of Serbia are organized in databases which are arranged into two analogous logical groups: **Aggregates database (EKOAGREGAT-EAGR)** and **Index database (EKOINDEKS-EIND)**. All series are classified into **groups**. The number of groups varies in time, as well as in the number of series within them. At present, the series are classified in 11 groups. The data base of the time series contain over 700 series.

The concept of the time series databases, and the index databases derived from them, is presented in the following publications: (1) **Internal Methodology of Data Base - Series of Aggregates and Indices on Economic Trends - Ekotrend**, RD, Year - VII, No. 7, FSO, 1993 (author: N. Đerić) and (2) **Economic Trend Database - EKT - Creation and Updating of Index Series on Economic Trends for FR Yugoslavia**, MSRD, No. 36, FSO, 1997, (author: N. Đerić).

The publication titled **Instructions for Use of Index Database Economic Trend - EKT Indices Series on Economic Trends**, MM, No. 384, FSO, 1999 (author: N. Đerić), edited by FSO of Yugoslavia, describes the procedure which allows access to the bases. The similar procedure was applied in the Statistical Office of the Republic of Serbia, HOST version.

The June 2011 issue of TRENDS (subject: **Time series data bases (TSDB) in Statistical Office of the Republic of Serbia**, authors: N. Đerić, M. Radanov-Radičev, V. Zlatanović and M. Milovanović) contains abbreviated methodology of time-series database composition and a complete list of time series presented, and divided into activities as chapters of TRENDS.

The September 2011 issue of TRENDS (subject: **The structure and Methodological base for Time Series Data Bases (TSDB) in Statistical Office of the Republic of Serbia**, authors: N. Đerić, M. Radanov-Radičev, V. Zlatanović and M. Milovanović) contains complete structure of time series databases management, excluding their detailed list.

All data series are presented on monthly level, based on the preceding year average (= 100), as well as the trends of monetary aggregates. The exception are most of the series on prices, presented by base indices as well as by monthly chain indices (preceding month = 100). This has been done in order to obtain a better insight on monthly changes of prices.

For each economic activity division, prior to short analytic comments a **list** of the presented series has been provided.

Seasonally adjustment and decomposition of time series is done by X11-ARIMA method, by computer package X11-ARIMA_2000, developed by Statistics Canada for the HOST system. At the same time, new software packages X12-ARIMA and TRAMO/SEATS under DEMETRA interface, on PC platform are in the course of implementation.

Остале методолошке напомене

Бруто домаћи производ (БДП) према производном приступу представља суму бруто додатих вредности (БДВ) свих области економије, умањену за услуге финансијског посредовања индиректно мерене (FISIM) и увећану за нето порезе на производе. Обрачун БДВ изведен је за ниво области и сектора Класификације делатности (2010). Месечни обрачуни у референтним ценама 2005. године изведени су дезагрегацијом расположивих кварталних података на месечне ECOTRIM програмом, верзија 1.01.

Серије индекса индустријске производње (укупно, по секторима и по областима), као и одговарајуће *серије залиха готових производа у индустријској производњи* (укупно, по секторима и по областима), изведене су из података о физичком обиму производње према статистичкој методологији пондерисања и агрегирања података из ове области. Пондери су добијени из података у извештајима РЗС: из статистике националних рачуна и Годишњег извештаја индустрије.

Индекс физичког обима индустријске производње добија се на основу месечног извештаја индустрије који обухвата предузећа у области индустрије и јединице из неиндустријских предузећа које се баве индустријском производњом. По Класификацији делатности (2010) која се примењује од 1. јануара 2011. године, делатност индустрије чине сектори: **В–Рударство, С–Прерађивачка индустрија, и Д–Снабдевање електричном енергијом, гасом, паром и климатизација.** Производња се исказује према **Номенклатури индустријских производа**, коју чине индустријски производи и услуге разврстане по делатностима у којима су произведени. **Залихе готових производа у индустрији** представљају стање на крају месеца.

Подаци о **продаји и откупу производа пољопривреде, шумарства и рибарства** добијени су на основу редовних месечних статистичких истраживања и обухватају: продају производа из сопствене производње предузећа и задруга, као и откуп производа од породичних газдинстава, коју обављају овлашћене организације у циљу даље прераде или продаје. **Индекси у сталним ценама добијени** су дељењем индекса у текућим ценама одговарајућим индексима цена пољопривредних производа.

Часови рада на градилиштима обухватају стварно одрађене часове радника ангажованих на градилиштима у редовном радном времену, као и у прековременим сатима, за све раднике правних и физичких лица из области грађевинарства (сектор **F**, КД 2010) као и правних лица које обављају грађевинску делатност а налазе се у саставу неграђевинских пословних субјеката.

Other methodological remarks

Gross domestic product (GDP) measured from production side is the total of gross value added (GVA) of all economic activities minus financial intermediation services indirectly measured (FISIM) plus net taxes on products. The GVA calculation is carried out for the level of divisions and sections of the Classification of Activities (2010). Monthly calculations at reference prices in 2005 were performed as disaggregation of available quarterly data to monthly data. Software ECOTRIM, version 1.01 is used.

Index series of industrial production (total and by sections and divisions), as well as relevant index series of stocks of **manufactured goods in industrial production (total and by sections and divisions),** are obtained from data on volume of the production according to the statistical methodology for the evaluation of totals from weighted data. Weights are obtained from statistical documentation (National Accounts and Annual industry survey).

The industrial production index measures physical volume of the industrial output on the basis of monthly reports on industrial production that included both industrial enterprises and units of non-industrial enterprises engaged in industrial production. In the Classification of activities (2010) applied since January, 1st 2001, industry activities include the sections: **C–Mining and quarrying, D–Manufacturing and E–Electricity, gas, steam supply and air conditioning.** Production is shown according to the **Nomenclature of industrial products,** which includes industrial products and services classified by activities where they are produced. **Stocks of finished goods in industry are taken as end-month balance.**

The data on the sales and purchase of the products of agriculture, forestry and fishing are collected by the regular monthly surveys and include: the sales of the own production range of enterprises and cooperatives and the purchase from family holdings that authorized organizations make for further sales and processing. **The indices at constant prices** are obtained by dividing the indices at current prices by the respective price indices of agricultural products.

Hours of work done at construction sites include working hours of workers engaged at construction sites during the regular working time and overtime work, for all the workers in legal and physical persons engaged in construction (section **F**, CA 2010), as well as in the legal units that undertake construction activity and are in composition of non-construction business subject.

Подаци о **оствареном промету у трговини на мало** у области 47 КД (2010) по месецима, представљају оцену промета на основу редовног месечног истраживања које се спроводи на узорку. Обухваћена су сва велика и средња предузећа регистрована у области 47 КД („Службени гласник РС“, бр. 54/2010), док су мала предузећа изабрана методом случајног узорка. Истраживањем је обухваћен и одређени број предузећа која су регистрована у осталим делатностима а обављају делатност трговине на мало, област 47.

Остварени **промет робе у трговини на мало** представља вредност продате робе предузећа на мало која је продата (испоручена) крајњим потрошачима, односно становништву за личну потрошњу и употребу у домаћинству, као и правним и физичким лицима за обављање делатности. **Индекси у сталним ценама** добијени су дељењем индекса у текућим ценама одговарајућим индексима потрошачких цена (роба са бензинима, без воде из комуналних система, без струје, моторних возила и мотоцикала).

Промет у угоститељству представља вредност извршених угоститељских услуга које обухватају услуге смештаја, исхране, точења пића, као и друге услуге које се уобичајено обављају у угоститељству. **Индекси промета угоститељства у сталним ценама** добијени су дељењем индекса промета у текућим ценама **индексом цена угоститељских услуга**.

Подаци о доласцима и **ноћењима туриста** добијају се на основу редовног месечног истраживања свих угоститељских и других организација које пружају услуге смештаја или које посредују у пружању тих услуга. **Туриста** је свако лице које у месту изван свог сталног пребивалишта преноћи најмање једну ноћ у угоститељском или другом објекту за смештај гостију.

Индекси физичког обима саобраћајних услуга израчунавају се на основу *пондерисаних путничких и тонских километара сваке гране саобраћаја посебно* и свођењем истих на тзв. сведене синтетичке **путничке/тонске километре**.

Подаци о **робној размени** Србије са иностранством добијају се на основу података из Јединствених царинских исправа - ЈЦИ (Царински закон ("Службени гласник РС", број 18/2010) које обрађује и објављује РСЗ, применом Методологије УН (*International Merchandise Trade Statistics – Concepts and Definitions 2010, UN, 2011*). Вредност извоза је по паритету *f.o.b.* („free on board“), а увоза по паритету *c.i.f.* („cost, insurance, freight“). Од 1. јануара 2010. користи се нова, ревидирана *Стандардна међународна трговинска класификација – СМТК Рев. 4*. Републички завод за статистику је објавио упоредиве податке по новим класификацијама за 2005. и 2006. годину. Од јануара 2007. године подаци се објављују према новој методологији и класификацији.

The data on realized turnover in retail trade in section 47 of CA (2010) by months, present the turnover estimate on the basis of regular monthly statistical survey conducted on the sample. All big and middle-sized enterprises, registered in the section 47 of CA are covered (“Official Gazette of RS”, no. 54/2010), while small enterprises are selected by the random sample method. The sample also includes a certain number of enterprises that are registered in other sections of activities, but are engaged in retail trade activity (section 47) as well.

The realized turnover of retail trade presents the value of sold goods of retail enterprises that sold (delivered) goods to end users, i.e. to the population for personal and household consumption, as well as to legal and physical persons for supporting their activities. The indices at constant prices are obtained by dividing the indices at current prices by the respective indices of consumer prices (goods with gasoline, except water from municipal systems, no electricity, motor vehicles and motorcycles).

The turnover in catering trade stands for the value of performed catering services that comprise the services of accommodation, food, drinks, as well as the other services usually performed in catering trade. The catering trade turnover indices at constant prices are obtained by dividing the turnover index at current prices by the price index of catering services.

The data on tourist arrivals and overnight stays are obtained on the basis of regular monthly survey of all catering and other organizations that offer the services of accommodation or mediate in offering these services. Tourist is each person that stays one night at least in a catering or some other facility for accommodation, outside the place of usual residence.

The physical volume indices of transport services are calculated on the basis of weighted passenger and ton kilometers of each transport branch particularly and by the reduction of these to so called reduced synthetic passenger/ton kilometers.

Data on Serbia's international trade in goods were derived from the Single Customs Documents – SCD (The Customs Law: RS Official Gazette, No 18/2010), processed and published by the RSO and applying the UN methodology (International Merchandise Trade Statistics – Concepts and Definitions 2010; UN, 2011). Export value is expressed in f.o.b. terms (free on board), whereas imports is expressed in c.i.f. terms (cost, insurance, freight). As of 1 January 2010, a new revised Standard International Trade Classification – SITC Rev. 4 is used. The RSO published comparable data under the new classifications for 2005 and 2006. Data are published according to the new methodology and classification as of January 2007.

Просечну нето зараду запослених, без пореза и доприноса, према методологији Републичког завода за статистику, чини просечна бруто зарада умањена за порезе и доприносе. **Бруто зараду запослених** чине: зараде које су запослени остварили за обављен рад и време проведено на раду, увећана зарада, накнада зараде и друга примања. У складу са Законом о изменама и допунама Закона о радним односима („Службени гласник РС“ број 28/01), 1. јуна 2001. године *зараде запослених прате се по бруто обрачуна*.

Цене произвођача индустријских производа су цене по којима *индустријска предузећа*, на домаћем тржишту, продају производе трговинским и другим предузећима. У те цене не улазе: порез на промет, рабат, попуст каска сконто и друго. Обухватају листу близу 1500 производа из 29 области индустријске производње. Избор индустријских предузећа врши се на основу података о њиховом учешћу у укупној вредности индустријске производње. Производи за праћење цена бирају се из сваке индустријске области, са највећом реализацијом на домаћем и иностраном тржишту.

Инфлација је дата на бази промена **потрошачких цена** у Републици Србији, и то према одговарајућем методу за израчунавање укупног индекса цена. Обухвата производе и услуге који се купују и користе у *личној потрошњи становништва*, с тим да се листа производа и услуга ревидира на почетку сваке године. **Потрошачке цене** су дефинисане као мера просечне промене цена фиксне корпе добара и услуга које домаћинства купују ради задовољавања својих потреба. *Коришћени пондери* представљају структуру потрошње домаћинства. Подаци о ценама се прикупљају у изабраним већим градовима/тржишним центрима у РС (*у трговинским радњама, на тијацама, у занатским радњама, предузећима која пружају јавне услуге* и сл.). Подаци се приказују према изведеним групама производа и услуга, које је дефинисао EUROSTAT и које су у складу с међународно прихваћеном Класификацијом личне потрошње по намени прилагођеној потребама хармонизованог индекса потрошачких цена Европске уније и зоне евра (енг. COICOP/HICP classification).

Цене угоститељских услуга су цене по којима потрошачи плаћају одређене количине јела и пића за време ручка, а цена преноћишта је цена коју гост плаћа за једно ноћење. Цене угоститељских услуга статистичари прикупљају једном месечно у градовима који представљају веће тржишне и туристичке центре у Републици Србији. Цене се прикупљају у око 85 изабраних угоститељских објеката са највећим прометом.

Average net wages and salaries of the employees, (according to the methodology applied by the Statistical Office of the Republic of Serbia) are wages and salaries - gross, taxes and contributions deducted. Employees' gross wages and salaries – wages realized by employees for work done and time spent at work, augmented wages, remunerations and other incomes. According to the Law on Changes and Amendments to the Labor Relations ("Official Gazette of RS" No. 28/2001.), of 1/6/2001 the salaries of the employees are recorded on the gross calculation basis.

Industrial producer prices are prices at which industrial producers sell their products to buyers in domestic market, in largest quantities, loaded free on rail or truck where the producer is located, or the prices based on which the producer deals with other producers or trade companies. These prices include producer subsidies, but deduct commercial rebates, discounts, cash discounts and similar reductions offered by the seller. The list includes for around 1500 products from 29 areas of industrial production. The selection of industrial manufacturers is made on the basis of data on their share in the total value of industrial production. Products for monitoring of prices are selected from each industrial area, with the highest sale in the domestic and foreign market.

Inflation is calculated based on changes in consumer prices in the Republic of Serbia according to the appropriate method for calculating the overall price index. Included are products and services purchased and used in personal consumption of the population, and the list of products and services covered is updated annually. Consumer prices are a measure of average change in the price of a standard basket of goods and services purchased by households to meet their needs. The weights used reflect the composition of household consumption. Prices are screened at selected major towns/market centers in RS (retail outlets, markets, handicraft shops, public service providers etc.). Data in the table are presented according to derived classes of products and services defined by the EUROSTAT in accordance with the internationally accepted Classification of individual consumption by purpose, adapted to the Harmonized index of consumer prices of the European Union and the euro area (COICOP/HICP classification).

Prices of catering services are the consumer prices applied for certain meals, i.e. food and beverages and the price of overnight stay is the price paid by a guest for one overnight stay. Statisticians collect the prices of catering services once a month in towns that are big market and tourist centers of the Republic of Serbia. The survey on prices is collected in about 85 selected catering facilities with the biggest turnover.

Номинални монетарни агрегат – новчана маса М1, исказана је као месечно стање и дефинисана као збир **готовог новца** у оптицају и **депозитног новца**. **Депозитни новац** обухвата средства на жиро, текућим и другим рачунима власника новчаних средстава, као и новчана средства на рачунима локалне самоуправе са плаћањима без ограничења.

Номинални монетарни агрегат – новчана маса М2, исказана је као месечно стање и дефинисана као збир новчане масе М1 и динарских орочених депозита (краткорочних и дугорочних).

Номинални монетарни агрегат – новчана маса М3, исказана је као месечно стање и дефинисана као збир новчане масе М2, краткорочних и дугорочних девизних депозита (без старе девизне штедње).

Девизне резерве обухватају *монетарно злато, специјална права вучења, девизе и ефективни страни новац*, као и *иностране хартије од вредности*. Укључују и кредите код ММФ–а.

Платни биланс је систематичан приказ вредности економских трансакција резидената Србије са иностранством у одређеном временском периоду. Институција одговорна за израду и праћење извршења платног биланса је Народна банка Србије – сагласно Закону о НБС, Закону о званичној статистици и Закону о девизном пословању, као и другим прописима из области девизног пословања. Платни биланс се израђује у складу с методологијом ММФ-а („*Balance of Payments Manual, Fifth edition*“, IMF, 1993). Подаци се објављују на месечном нивоу, у милионима евра (у Статистичком билтену) и USD (на интернет презентацији НБС). Трансакције се из оригиналних валута прерачунавају у извештајну валуту применом званичних средњих курсева НБС на дан трансакције.

Основни извори података за израду платног биланса су: **Саопштење** статистике спољне трговине РЗС-а о спољнотрговинском робном промету РС; **извештаји о платном промету са иностранством** (ППИ) **пословних банака** и НБС; **извештаји о кредитно-финансијским трансакцијама** НБС; **извештаји банака по основу обрасца УССПО** и **извештаји НБС о променама девизних резерви** НБС и **диспонибилних девизних резерви пословних банака** и **о стању девизне штедње становништва**.

У аналитичкој презентацији главне компоненте платног биланса су класификоване на: **Текуће трансакције**, **Капиталне трансакције** и **Финансијске трансакције**.

Nominal monetary aggregate – money supply M1 is presented as a monthly balance and is defined as the sum of **cash money** in circulation and **deposit money**. **Deposit money** covers resources on giro and current accounts and resources of local self-management units with unlimited payments.

Nominal monetary aggregate – money supply M2 is presented as a monthly balance and is defined as the sum of money supply M1 and other time deposits in RSD (short-term and long-term).

Nominal monetary aggregate – money supply M3 is presented as a monthly balance and is defined as the sum of money supply M2 and long-term foreign currency deposits (excluding old foreign currency savings).

Foreign currency reserves include monetary gold, special draft rights, foreign currency and effective foreign money, as well as foreign securities. Here included are also the credits with the IMF.

The **Balance of Payments** of the Republic of Serbia is a systematic presentation of the value of foreign economic transactions of Serbian residents over a specific period of time. In accordance with the Law on the NBS, the Law on Official Statistics, the Law on Foreign Exchange Operations and other regulations in the area of foreign exchange operations, the NBS is tasked with the compilation of the balance of payments and monitoring of its execution. The balance of payments is compiled using the IMF's methodology (**Balance of Payments Manual, Fifth edition, IMF, 1993**). Data are published on a monthly basis, in EUR million (in the Statistical Bulletin) and in USD million (on the NBS website). The value of transactions is recalculated from original currencies into the reporting currency by applying the official middle exchange rates of the NBS on the transaction date.

The main data sources for the balance of payments are as follows: Foreign trade statistics **Communication issued by the RSO**; **Reports on international payment transactions (PPI) of banks and the NBS**; **Reports on the NBS credit-financial transactions**; **USSPO reports submitted by banks** **NBS reports on changes in its foreign exchange reserves and foreign exchange reserves of banks and reports on the balance of foreign currency savings of households**.

In the analytical presentation of balance of payments main components are classified: **Current Account**, **Capital Transactions** and **Financial Transactions**

Роба

Извор податка о оствареном **извозу и увозу роба** је *царинска декларација*. Сагласно методологији за евидентирање спољнотрговинске размене, РЗС објављује податке о извозу робе према **f.o.b.** и увозу робе према **c.i.f.** паритету (**укључује трошкове превоза и осигурања робе**). НБС, сагласно препорукама ММФ-а о евидентирању робе у платном билансу, врши прилагођавање података, тако да се подаци о извозу и увозу робе (*ставке 1.1. и 1.2*) у табели платног биланса не подударају с подацима о робној размени РЗС-а.

Услуге

Подаци о вредности **извоза услуга** (*ставка 2.1*) и **uvoza услуга** (*ставка 2.2*) добијају се из статистике платног промета са иностранством који се обавља преко банака и НБС и обухватају: **а) Туризам** (укључује и *услуге везане за здравство и образовање*). Подаци о *нерегистрованом приливу и одливу од туризма* процењују се на основу статистичких саопштења РЗС-а о броју и ноћењима страних туриста, анкете о броју и ноћењима резидената у иностранству и података о броју ђака и студената нерезидената; података Министарства за спољне послове о броју дипломатско-конзуларних и других представништава у земљи и броју запослених нерезидената, података МУП-а, као и процене посета нерезидената – наших радника у иностранству; **б) Саобраћај** се дели на облике транспорта (*ваздушни, поморски, железнички, друмски, речни и остали*) и врсте услуга које пружа (*робни, путнички и остали*). Прилагођавање се врши, за разлику c.i.f./f.o.b., код одлива по основу транспорта (*превоз робе*) који се односи на транспортне услуге које су пружили нерезиденти; **ц) Остале услуге** обухватају *инвестиционе радове, услуге осигурања, услуге везане за комуникације, финансијске услуге, компјутерске и информационе услуге, културне и личне услуге* и др.

Доходак (приходи/*ставка 4.1* и расходи/*ставка 4.2*)

Рачун дохотка обухвата четири основне групе: *плате за запослене; доходак од иностраних директних улагања; доходак од портфолио улагања и остала улагања (камате на краткорочне и дугорочне кредите)*. Подаци се преузимају из **статистике платног промета са иностранством**. У доходак од иностраних директних улагања укључује се реинвестирана добит, након обраде образаца директног извештавања НБС.

Goods

Data on the value of **export and import of goods** are obtained from **customs declarations**. In compliance with the methodology for recording foreign trade transactions, the RSO publishes data on export of goods according to the **f.o.b.** parity and import of goods according to the **c.i.f.** parity (**costs of insurance and freight included**). As the NBS performs data adjustment, in line with the IMF's recommendations on recording the flow of goods in the balance of payments, data on the export and import of goods (**items 1.1. and 1.2**) in the BP table are not identical to data on commodity exchange provided by the RSO.

Services

Data on the **export (item 2.1) and import of services (item 2.2)** are obtained from **statistics on international payments transactions (ITRS - International Transaction Reporting System)**, performed through banks and the NBS. They include the following: **a) Travel** (including **services relating to healthcare and education**). Data on **unregistered inflow and outflow** in respect of travel are estimated based on statistical communications of the RSO on the number and overnight stays of foreign tourists, survey on the number and overnight stays of residents abroad and data on the number of nonresident pupils and students, data of the Ministry for Foreign Affairs on the number of diplomatic-consular and other representative offices in the country and number of employed nonresidents, data of the Ministry of the Interior, as well as an estimate of visits made by nonresidents- our workers abroad; **b) Transport** is divided by form of transport (**air, sea, railway, road, inland waterway, other**) and type of services provided (**freight, passenger, other**). Adjustment is made for transport outflow (freight transport) for the c.i.f./f.o.b. difference, relating to transport services provided by nonresidents; **c) Other services** include **construction services, insurance services, communications services, financial services, computer and information services, cultural and personal services, etc.**

Income (receipts/items 4.1 and expenditure/items 4.2)

The income account includes four main groups: **Compensation of employees; Income from FDI; Income from portfolio investment and other investment (interest on short- and long-term credit)**. The source of data here is **ITRS**. Income from foreign direct investment includes reinvested earnings - obtained by processing reporting forms that the banks submit directly to the NBS.

Текући трансфери на приходној страни приказују укупну вредност девизних дознака примљених из иностранства и полагање ефективних страних валута на девизне рачуне резидената код домаћих банака и дознаке из иностранства положене на девизне рачуне нерезидената. На **расходној страни** текућих трансфера приказан је целокупан одлив девиза резидената у иностранство.

Донације (званични трансфери – помоћ, и поклони добијени из иностранства) исказују се на основу *статистике платног промета са иностранством* и извештаја МФИН РС.

Финансијске трансакције

Подразумевају *стране директне инвестиције, дугорочне и средњорочне кредите, краткорочне кредите* и депозите. *Стране директне инвестиције – нето*, обухватају улагања страног капитала у домаћа предузећа и банке у новцу, улагања домаћег капитала у страна предузећа и банке, наплате примљене за продати удео капитала у другом предузећу, продају и куповину непокретности у земљи односно иностранству и улагање у роби. *Средњорочни и дугорочни кредити – нето*, укључују податке из статистике кредитних односа са иностранством НБС, која се базира на закљученим кредитним уговорима регистрованим код НБС и доспелим отплатама по тим кредитима. *Краткорочни кредити и депозити – нето*, укључују податке из статистике платног промета са иностранством и обухватају кредите НБС и банака са роком отплате до годину дана.

Current transfers regarding income present the **total value of foreign remittance received and the effective foreign currencies deposits at the foreign currency accounts of the residents with domestic banks and the external remittances to the foreign currency accounts of non-residents**. Regarding the expenditure side of current transfers, the total currency (of residents) **outflow is presented**.

Donations (official transfers – international aid and grants) are presented on the basis of the **external payment traffic statistics and the report of the MFRS**.

Financial transactions

Include **foreign direct investments, short-term and long-term credits, short-term credits and deposits**. **Net direct foreign investments** include the money investments of foreign capital in our national enterprises and banks, domestic capital investments in foreign enterprises and banks, the payments received for the sold (capital) shares in other enterprise, the purchase and sale of real estates in the country or abroad and the investments in form of commodities. **Net middle-term and long-term credits** include the data of the statistics of external credit relations of the NBS, which are based on the concluded credit contracts registered with the NBS and the payments due according to these credits. **Net short-term credits and deposits** include the data of the external payment traffic statistics and comprise the credits of the NBS and the other bank credits payable up to one year.

Штампа:

Република Србија,

Републички завод за статистику Србије
Београд, Милана Ракића 5

Printed by:

Republic of Serbia,

Statistical Office of the Republic of Serbia
Belgrade, Milana Rakića 5

Тираж: 25

Circulation: 25

CIP – Каталогизација у публикацији
Народна библиотека Србије, Београд

311

ТРЕНДОВИ = *Trends* / Република Србија.
Републички завод за статистику ; за издавача
Драган Вукмировић . - 2004 (март) - . -
Београд (Милана Ракића 5) : Републички
завод за статистику , 2004- (Београд :
Републички завод за статистику) . - 29 *cm*

ISSN 1820-1148 = Трендови - Република
Србија. Републички завод за статистику
COBISS. SR-ID 114642700