



РЕПУБЛИКА СРБИЈА - РЕПУБЛИЧКИ ЗАВОД ЗА СТАТИСТИКУ

STATISTICAL OFFICE OF THE REPUBLIC OF SERBIA

Година / Year LXI

ISSN 2217-2092

МЕСЕЧНИ СТАТИСТИЧКИ БИЛТЕН
MONTHLY STATISTICAL BULLETIN

2/2012

Београд - *Belgrade*, 2012

Издавач: Републички завод за статистику

Published by: Statistical Office of the Republic of Serbia

За издавача: проф. др Драган Вукмировић, директор

For publisher: Professor Dragan Vukmirović, PhD, Director

Приликом коришћења података објављених у овој публикацији обавезно је
навођење извора.

Using data of this publication is subject to quoting source.

УВОД

Статистички подаци у „Месечном статистичком билтену“ приказани су у кварталним и месечним серијама. Месечне серије обухватају период од 13 месеци из текуће и претходне године. Испод одговарајућих табела, где је потребно, дају се кратка објашњења.

На последњим страницама ове публикације, под насловом Методолошка објашњења, дају се информације о изворима и обухвату података, дефиницијама и методу обрачуна статистичких индикатора.

Поред података које прикупља Републички завод за статистику користе се и подаци Националне службе за запошљавање, Управе царина и Народне банке Србије.

Месечни подаци за текућу годину најчешће су претходни резултати и подложни су корекцијама. Извршене исправке се обележавају звездицом у оном броју „Месечног статистичког билтена“ у којем је извршена исправка.

Подаци се односе на Републику Србију и њене регионе у складу са Уредбом о номенклатури статистичких територијалних јединица. Републички завод за статистику од 1999. године не располаже појединим подацима за АП Косово и Метохија, тако да они нису садржани у обухвату података за Републику Србију (укупно).

Од јануара 2011. године примењује се Класификација делатности у складу са Уредбом о Класификацији делатности („Службени гласник РС“, бр. 54/2010). Ова класификација је усклађена са NACE Rev.2.

PREFACE

Statistical data in the “Monthly Statistical Bulletin” are presented in quarterly and monthly series. Monthly series comprise period of 13 months from the current and the previous year. Below appropriate tables, where necessary, short explanations are being given.

On the last pages of this Publication, under the title “Methodological explanations”, information on data sources and coverage are given, on definitions and method of statistical indicators calculation.

Beside data collected by the Statistical Office of the Republic of Serbia, data from the National Employment Services are being used, too, as well as from the Customs Administration and National Bank of Serbia.

Monthly data for the current year are mostly the preliminary ones and they are subject to corrections. The corrections made are designated by the star in that number of the “Monthly Statistical Bulletin” where the correction has been made.

Data relate to the Republic of Serbia and its regions in accordance with the Regulation on the Nomenclature of Statistical Territorial Units. Starting from 1999 the Statistical Office of the Republic of Serbia has not at disposal and may not provide available certain data relative to AP Kosovo and Metohija and therefore these data are not included in the coverage for the Republic of Serbia (total).

Since January 2001, the Classification of Activities (CA) has been applied in accordance with the Regulation on the Classification of Activities. This Classification is harmonized with NACE Rev.2.

Знаци / Symbols

—	нема појаве / <i>no occurrence of event</i>
...	не располаже се податком / <i>data not available</i>
0	податак је мањи од 0,5 дате јединице мере <i>value not zero but less than 0,5 of the unit employed</i>
()	непотпун, недовољно проверен или процењен податак <i>incomplete or estimated data</i>
*	исправљен податак / <i>corrected data</i>
∅	просек / <i>average</i>
1)	ознака за напомену испод табеле / <i>footnote</i>

САДРЖАЈ CONTENTS

Увод Preface.....	3
Економска кретања у Републици Србији Economic trends in the Republic of Serbia	8
1. Месечни индекси Monthly indices.....	10
2. Квартални индекси Quarterly indices	12
3. Квартални БДП Quarterly GDP	13
3.1. Бруто домаћи производ, уланчане мере обима Gross domestic product, chain-linked volume measures	14
4. Цене Prices	15
4.1. Индекси цена / <i>Price indices</i>	16
4.2. Индекс потрошачких цена / <i>Consumer price indices by COICOP</i>	17
4.3. Индекси цена угоститељских услуга / <i>Price indices of catering services</i>	17
4.4. Индекси цена произвођача / <i>Indices of producers prices</i>	18
4.5. Просечне малопродајне цене, фебруар 2012. – градови <i>Average retail prices, February 2012 – towns</i>	22
4.6. Просечне откупне цене пољопривредних производа <i>Average purchase prices of agricultural products</i>	24
5. Запослени и зараде Employees and salaries and wages	25
5.1. Број запослених у Републици Србији / <i>Number of employees in the Republic of Serbia</i>	26
5.2. Број запослених, по регионима / <i>Number of employees by regions</i>	27
5.3. Незапослена лица у Републици Србији / <i>Unemployed in the Republic of Serbia</i>	28
5.4. Просечне зараде по секторима делатности / <i>Average salaries (wages) by sections of activities</i>	29
5.5. Просечне зараде без пореза и доприноса, по секторима делатности (I део) <i>Average salaries (wages), without taxes and contributions, by sections of activities</i>	30
5.6. Номинални индекси зарада, по секторима делатности <i>Nominal salaries (wages) indices by sections of activities</i>	31
5.7. Реални индекси зарада, по секторима делатности <i>Real salaries (wages) indices by sections of activities</i>	32
5.8. Номинални индекси зарада без пореза и доприноса, по секторима делатности <i>Nominal salaries (wages) indices, without taxes and contributions, by sections of activities vities</i>	33
5.9. Реални индекси зарада без пореза и доприноса, по секторима делатности <i>Real salaries (wages) indices, without taxes and contributions, by sections of activities</i>	34
5.10. Просечне зараде по регионима / <i>Average wages (salaries) by regions</i>	35
6. Становништво Population	36
6.1. Рођења и умирања / <i>Births and deaths</i>	36
6.2. Природни прираштај / <i>Natural increase</i>	37
6.3. Закључени и разведени бракови / <i>Marriages and divorces</i>	38

7. Индустија	
Industry	39
7.1. Индекси индустријске производње, по секторима <i>Indices of industrial production, by sections</i>	40
7.2. Индекси залиха индустријских производа, по секторима <i>Indices of industrial products' stocks, by sections</i>	40
7.3. Индекси индустријске производње, по економској намени <i>Indices of industrial production, by (economic) destination</i>	41
7.4. Индекси промета у индустрији / <i>Turnover Indices in Industry</i>	41
7.5. Индекси нових наруџбина у индустрији / <i>Indices of new orders in Industry</i>	41
8. Грађевинарство	
Construction	42
8.1. Индекси вредности изведених радова, броја радника (на градилиштима), часова рада на градилиштима, броја и површине завршених станова и броја незавршених станова на територији Републике Србије / <i>Indices of values of construction works done, number of workers (on construction sites) and hours worked on construction sites, number and floor area of completed and number of non-completed dwellings on the territory of the Republic of Serbia</i>	43
8.2. Индекси вредности уговорених и изведених радова на територији Републике Србије <i>Indices of values of new contracts and values of works executed on the territory of the Republic of Serbia</i>	43
8.3. Индекси вредности радова, броја радника на градилиштима и часова рада на градилиштима извођача из Републике Србије <i>Indices of value of construction works, number of workers on construction sites and hours of work on construction sites of contractors from Republic of Serbia</i>	44
8.4. Индекси вредности уговорених и изведених радова извођача из Републике Србије <i>Indices of values of new contracts and values of construction works done from Republic of Serbia</i>	44
8.6. Индекси издатих грађевинских дозвола у Републици Србији <i>Indices of issued building permits in Republic of Serbia</i>	45
9. Спољна трговина	
External trade	46
9.1. Извоз и увоз, по делатностима (производни принцип) <i>Exports and imports, by activities (production principle)</i>	48
9.2. Извоз важније робе / <i>Exports of major goods</i>	49
9.3. Увоз важније робе / <i>Imports of major goods</i>	51
9.4. Извоз и увоз према земљама намене/порекла <i>Exports and imports by countries of destination/origin</i>	53
10. Унутрашња трговина	
Domestic trade	54
10.1. Индекси промета у трговини на мало – текуће и сталне цене <i>Indices of turnover in retail trade - current and constant prices</i>	55
10.2. Индекси промета трговине на мало, у Републици Србији, у текућим ценама, по трговинским делатностима <i>Indices of turnover in retail trade by trade activities - current prices – Republic of Serbia</i>	55
10.3. Десезонирани индекси промета трговине на мало у Републици Србији, у сталним ценама <i>Indices of turnover in retail trade, seasonally adjusted - constant prices – Republic of Serbia</i>	56
10.4. Индекси продаје и откупа производа пољопривреде, шумарства и рибарства, по подручјима <i>Indices of sales and purchase of agricultural, forestry and fishing products, by areas</i>	56
10.5. Индекси продаје и откупа у Републици Србији, у текућим ценама, по групама производа пољопривреде, шумарства и рибарства <i>Indices of sales and purchase by groups of agricultural, forestry and fishing products, current prices – Republic of Serbia</i>	57

11. Услуге (Угоститељство и туризам, Саобраћај, складиштење и везе)	58
Services (Catering trade and tourism, Transport, storage and communications)	58
Угоститељство и туризам / Catering trade and tourism	58
11.1. Индекси промета у угоститељству <i>Indices of turnover in catering trade</i>	59
11.2. Број долазака и ноћења туриста <i>Number of tourist arrivals and overnight stays</i>	59
11.3. Број долазака и ноћења туриста, по врстама туристичких места <i>Number of tourist arrivals and overnight stays by types of tourist resorts</i>	60
11.4. Десезонирани индекси ноћења туриста – Република Србија <i>Tourist overnight stays, seasonally adjusted indices – Republic of Serbia</i>	60
Саобраћај, складиштење и везе / Transport, storage and communications	61
11.5. Индекс физичког обима услуга / <i>Index of physical volume of services</i>	62
11.6. Превоз путника, по гранама саобраћаја / <i>Passenger transport by modes of transport</i>	63
11.7. Превоз путника у градском саобраћају / <i>Passengers in urban public transport</i>	63
11.8. Превоз робе, по гранама саобраћаја / <i>Freight transport, by modes of transport</i>	64
11.9. Градски и друмски саобраћај по регионима / <i>Urban and road transport by regions</i>	64
11.10. Услуге у ваздушном саобраћају / <i>Services in air transport</i>	65
11.11. Претовар терета / <i>Cargo handling</i>	65
11.12. Услуге у робном саобраћају / <i>Services in goods transport</i>	65
11.13. Улаз/излаз друмских моторних возила у Републику Србију <i>Road motor vehicles entered/left the Republic of Serbia</i>	66
11.14. Поштанске активности и телекомуникације / <i>Post activities and telecommunications</i>	66
12. Пољопривреда и Шумарство	67
Agriculture and Forestry	67
Пољопривреда / Agriculture	67
12.1. Клање стоке у кланицама / <i>Slaughter of livestock in abattoirs</i>	68
12.2. Испоручена товна стока / <i>Delivered fattened livestock</i>	69
Шумарство / Forestry	70
12.3. Производња и продаја шумских сортимената / <i>Forest assortments production and sales</i>	71
13. Новчана средства	72
Funds	72
13.1. Основни монетарни агрегати, стање на крају периода <i>Basic monetary aggregates, state at the end of the period</i>	73
13.2. Депозити и кредити нефинансијског сектора код комерцијалних банака, стање на крају периода <i>Deposits and credits non-financial sector of commercial banks, state at the end of the period</i>	73
13.3. Платни биланс / <i>Balance of payments</i>	74
Методолошка објашњења	75
Methodological explanations	75

ЕКОНОМСКА КРЕТАЊА У РЕПУБЛИЦИ СРБИЈИ

Реални раст БДП у четвртном кварталу 2011. године у односу на исти период претходне године износио је 0,6%. Десезонирана серија података кварталног обрачуна БДП у сталним ценама показује да је у четвртном кварталу 2011. године у односу на претходни квартал забележен пад од 0,3%.

Бруто домаћи производ, уланчане мере обима

	IV квартал 2011.
Недесезонирани БДП, исти квартал претходне године = 100	100,6
Десезонирани БДП, претходни квартал = 100	99,7

У фебруару 2012. године забележен је пад **физичког обима индустријске производње** од 12,8% у односу на фебруар 2011. године. Највећи пад, од 16,1%, забележен је у сектору Прерађивачка индустрија, док је у секторима Рударство и Снабдевање електричном енергијом, гасом, паром и климатизација пад износио 13,5%, односно 2,8% респективно. Пад индустријске производње праћен је реалним падом промета у трговини на мало. У фебруару 2012. године, у односу на исти период претходне године, тај пад износио је 5,8%.

Просечна зарада без пореза и доприноса у фебруару 2012. године износила је 40003 РСД и била је реално већа за 7,3% у односу на исти период претходне године. Реални раст просечне зараде праћен је падом укупног броја запослених. У фебруару 2012. године укупан број запослених био је мањи за 2,4% у односу на фебруар 2011. године.

Годишња стопа инфлације у фебруару 2012. године, мерена Индексом потрошачких цена, износила је 4,9%.

Важнији индекси економских кретања

	Фебруар 2012 Фебруар 2011
Индустријска производња, физички обим	87,2
Рударство	86,5
Прерађивачка индустрија	83,9
Снабдевање ел. енергијом, гасом, паром и климатизација	97,2
Промет робе у трговини на мало, у сталним ценама	94,2
Просечне зараде без пореза и доприноса, реалне	107,3
Запослени	97,6
Потрошачке цене	104,9

ECONOMIC TRENDS IN THE REPUBLIC OF SERBIA

In the fourth quarter 2011, GDP real growth equaled 0.6% in comparison to the same period previous year. However, seasonally adjusted data series of the quarterly GDP calculation, at constant prices, show a fall of the economic activity in the fourth quarter 2011 of 0.3% in relation to the previous quarter.

Gross domestic product, chain – linked volume measures

	4 th quarter 2011
Non-seasonally adjusted GDP, same quarter of the previous year = 100	100.6
Seasonally adjusted GDP, previous quarter =100	99.7

In February 2012, the **physical volume of industrial production** expressed fall of 12.8% in relation to February 2011. The largest fall of 16.1% was recorded in the section Manufacturing, while in the section Mining and quarrying, Electricity, gas, steam and air conditioning supply it amounted to 13.5% respectively 2.8%. The fall of industrial production was followed by a real fall of retail trade volume. In February 2012, compared to the same period previous year, that fall equaled 5.8%.

Average net salaries and wages in February 2012 amounted to RSD 40003 and noted a real growth of 7.3% when compared to the same period previous year. The real growth of average salaries and wages was accompanied by the decrease of the total number of persons employed. In February 2012, the total number of persons employed decreased by 2.4% in comparison to February 2011.

The **annual inflation rate** in February 2012, measured by the Consumer Price Index by COICOP, amounted to 4.9%.

Main indices of economic trends

	February 2012 February 2011
Industrial production, physical volume	87.2
Mining and quarrying	86.5
Manufacturing	83.9
Electricity, gas, steam and air conditioning supply	97.2
Retail trade of goods, turnover at constant prices	94.2
Average net salaries (wages), real	107.3
Persons employed	97.6
Consumer Price Index by COICOP	104.9

1. Месечни индекси
Monthly indices

	2011 ∅2011							
	II	III	IV	V	VI	VII	VIII	IX
РЕПУБЛИКА СРБИЈА								
Цене								
Потрошачке цене	97,6	100,3	101,4	101,6	101,2	100,7	100,7	100,8
Цене угоститељских услуга	99,0	99,4	99,7	99,5	100,1	100,4	99,9	100,1
Цене произвођача индустријских производа за домаће тржиште	97,1	98,8	101,2	100,8	100,8	100,9	100,7	101,0
Цене произвођача производа пољопривреде и рибарства	106,8	108,4	108,7	108,0	102,7	100,4	101,2	99,0
Запослени и зараде								
Број запослених*	101,7	100,5	100,4	100,3	100,2	100,0	99,9	99,5
Лица која траже запослење	100,6	102,0	101,7	101,1	100,3	99,5	99,2	98,9
Незапослена лица	101,4	102,8	102,2	101,5	100,5	99,5	99,1	98,6
Номинални индекси зарада	93,7	94,1	103,4	93,0	103,6	102,7	101,0	102,1
Реални индекси зарада	95,9	93,8	102,0	91,6	102,3	102,0	100,4	101,3
Индустрија								
Физички обим								
Укупно	91,4	102,8	95,8	99,9	102,2	96,2	95,8	105,3
Рударство	92,6	107,5	98,7	89,1	89,9	86,2	107,3	108,5
Прерађивачка индустрија	86,9	99,3	95,8	102,8	108,3	100,4	97,5	109,1
Снабдевање ел. енергијом, гасом, паром и климатизација	107,8	114,2	94,5	93,2	83,7	84	85,4	90,1
Спољна трговина								
Извоз робе (USD)	90,3	109,8	105,6	98,4	112,1	107,7	103,1	101,0
Увоз робе (USD)	85,8	112,7	99,5	102,9	98,8	104,5	94,0	102,3
Унутрашња трговина¹⁾								
Промет робе на мало – сталне цене	85,1	98,0	98,8	95,0	95,4	103,8	105,2	102,4
Угоститељство и туризам								
Промет у угоститељству – сталне цене	78,8	93,5	90,6	109,1	108,2	104,9	107,5	112,1
Ноћења туриста – укупно								
Домаћи	72,2	78,5	94,8	129,0	122,3	138,5	145,2	107,1
Страни	75,2	80,3	95,9	130,7	123,9	134,0	149,9	102,3
Страни	62,8	73,1	91,4	123,9	117,7	152,4	131,1	121,7
Сточарство								
Клање стоке – број								
Говеда	79,0	91,8	87,8	87,5	86,1	83,8	94,0	95,1
Свиње	93,2	115,1	112,9	96,4	89,8	92,5	103,7	97,8
Овце	43,2	70,1	311,2	89,9	70,4	56,4	66,1	75,6
Живина	66,1	78,3	107,0	101,5	97,7	85,5	91,0	104,2
Шумарство								
Физички обим	83,4	128,6	111,4	97,3	93,4	85,8	123,6	116,0
Регион Војводине								
Цене								
Цене произвођача индустријских производа за домаће тржиште	96,7	99,8	102,4	100,6	100,6	100,8	100,1	101,0
Запослени и зараде								
Број запослених*	102,2	99,8	99,9	100,1	100,2	100,2	100,3	100,2
Лица која траже запослење	100,5	101,8	101,2	100,7	100,1	99,3	99,5	99,4
Незапослена лица	101,1	102,4	101,7	101,0	100,2	99,4	99,6	99,4
Номинални индекси зарада	94,4	94,6	105,9	92,7	101,0	103,3	100,8	99,8
Реални индекси зарада	96,2	94,0	104,4	91,4	100,0	102,3	99,7	98,8
Индустрија								
Физички обим								
86,0	88,4	89,9	102,0	108,1	96,6	92,4	111,9	
Унутрашња трговина¹⁾								
Промет робе на мало – сталне цене	79,1	90,1	98,0	91,5	93,6	106,8	109,2	108,0
Угоститељство и туризам								
Промет у угоститељству – сталне цене	76,2	95,2	90,5	113,5	110,6	111,7	106,1	107,2
Регион Косово и Метохија								
...

¹⁾ Није обухваћен промет предузетника.

* Кориговани подаци од октобра 2011. до јануара 2012.

Месечни индекси
Monthly indices

2011 Ø2011			2012 Ø2011		I-II 2012 I-II 2011	II 2012 II 2011	
X	XI	XII	I	II			
REPUBLIC OF SERBIA							
Prices							
101,2	102,1	101,4	101,5	102,4	105,2	104,9	Consumer prices by COICOP
100,8	101,4	101,8	101,6	102,9	103,8	104,0	Prices of catering services
100,7	101,0	101,5	101,9	102,7	106,3	105,8	Producer prices of industrial products for domestic market
98,4	100,5	99,6	105,3	104,4	100,0	97,8	Producer prices of agricultural and fishing products
Employees salaries (wages)							
99,5	99,5	99,4	99,3	99,3	97,7	97,6	Number of employees*
98,4	99,2	100,4	102,8	104,8	104,1	104,2	Persons seeking employment
98,0	97,6	99,0	101,5	103,2	101,8	101,8	Unemployed persons
100,4	101,0	115,9	96,4	105,3	109,8	112,4	Nominal salaries (wages)
99,2	98,9	114,2	95,0	102,8	104,4	107,1	Real salaries (wages)
Industry							
Physical volume							
108,8	108,4	107,0	84,1	79,8	92,1	87,2	Total
112,4	108,1	110,3	98,9	80,1	98,4	86,5	Mining and quarrying
110,1	106,3	104,2	73,5	73,0	88,1	83,9	Manufacturing
102,6	116,3	116,5	118,6	104,8	101,8	97,2	Electricity, gas, steam and air conditioning supply
External trade							
101,0	102,3	95,0	72,7	70,2	87,1	77,8	Export of goods (USD)
99,7	109,3	112,2	79,1	85,9	102,4	100,1	Import of goods (USD)
Domestic trade ¹⁾							
107,9	100,3	113,3	(85,5)	(80,2)	(95,3)	(94,2)	Retail turnover of goods – constant prices
Catering trades and tourism							
106,4	99,7	107,9	(81,3)	(79,4)	(100,9)	(100,6)	Turnover in catering trades, constant prices
Tourists overnights stays – total							
103,8	64,7	66,5	83,6	62,9	98,0	87,2	Domestic
102,2	59,8	63,6	79,2	64,2	91,0	85,3	Foreign
108,8	79,9	75,3	96,9	59,1	125,0	94,1	
Livestock breeding							
Slaughter of livestock – number of heads							
93,4	91,3	89,1	79,4	75,2	85,6	84,1	Cattle
101,6	102,1	121,1	86,9	80,6	91,7	87,8	Pigs
70,9	78,7	111,3	53,3	24,7	61,5	53,3	Sheep
110,5	111,0	105,1	91,4	80,4	116,1	114,7	Poultry
Forestry							
102,7	96,0	57,0	50,5	16,4	35,5	19,6	Physical volume
Region of Vojvodina							
Prices							
100,5	101,5	102,0	103,2	104,5	108,9	108,0	Producer prices of industrial products for domestic market
Employees salaries (wages)							
100,2	100,1	100,0	99,9	99,8	97,8	97,7	Number of employees*
98,6	99,3	100,5	102,5	104,1	103,5	103,6	Persons seeking employment
98,4	97,8	99,4	101,5	102,4	101,6	101,3	Unemployed persons
101,5	100,9	116,6	95,9	103,0	108,5	109,0	Nominal salaries (wages)
100,1	98,8	115,1	94,6	100,8	103,7	104,7	Real salaries (wages)
Industry							
Physical volume							
116,4	114,5	110,6	77,7	80,9	93,6	93,9	
Domestic trade ¹⁾							
113,9	104,4	115,6	(85,4)	(81,6)	(103,8)	(103,2)	Retail turnover of goods – constant prices
Catering trades and tourism							
114,1	95,4	106,3	(77,2)	(80,5)	(106,6)	(105,6)	Turnover in catering trades, constant prices
...	Region of Kosovo and Metohija

¹⁾ Entrepreneurs turnover not included.

* Corrected data from October 2011 until January 2012.

2. Квартални индекси
Quarterly indices

	2011 2010	Квартали / Quarters								
		1.11 1.10	2.11 2.10	3.11 3.10	4.11 4.10	1.11 4.10	2.11 1.11	3.11 2.11	4.11 3.11	
РЕПУБЛИКА СРБИЈА										REPUBLIC OF SERBIA
Бруто домаћи производ – уланчане мере обима^{1) 2)}	101,6	103,0	102,5	100,6	100,6	101,6 ³⁾	100,1 ³⁾	99,3 ³⁾	99,7 ³⁾	Gross domestic product – chain-linked volume measures^{1) 2)}
Зараде										Salaries (wages)
Номинални индекси	107,5	110,1	111,0	112,3	111,0	97,2	108,0	102,0	103,6	Nominal salaries (wages)
Реални индекси	100,6	97,7	97,7	101,6	102,9	93,5	104,3	102,6	102,7	Real salaries (wages)
Индустрија										Industry
Физички обим	102,5	105,4	103,6	98,5	101,3	88,4	106,1	99,9	108,2	Physical volume
Грађевинарство										Construction
Вредност изведених радова – текуће цене	97,3 ⁴⁾	104,2	128,7	124,7	120,1 ⁴⁾	40,9	206,7	123,3	115,1 ⁴⁾	Value of construction works done – current prices
Вредност изведених радова – сталне цене	93,6 ⁴⁾	97,7	122,7	122,9	119,6 ⁴⁾	40,4	207,1	124,7	114,4 ⁴⁾	Value of construction works done – costant prices
Унутрашња трговина⁵⁾										Domestic trade⁵⁾
Промет робе на мало – текуће цене	(91,4)	100,8	91,3	89,7	90,7	73,4	109,8	107,9	104,4	Retail turnover of goods, current prices
Саобраћај и телекомуникације										Transport, and telecommunications
Саобраћај										Transport
Физички обим	107,8	112,8	111,3	109,2	102,8	94,9	113,7	115,0	83,0	Physical volume
Превоз путника (пкм)	102,5	109,3	112,6	111,2	106,4	92,6	122,0	122,1	77,1	Passenger transport (pkm)
Превоз робе (ткм)	125,1	121,4	108,0	102,6	94,2	100,2	95,3	94,7	104,2	Goods transport (tkm)
Поштанске активности и телекомуникације										Post activities and telecommunications
Поштанске активности	103,6	99,6	102,6	101,6	101,8	94,9	99,5	98,4	109,5	Post activities
Телекомуникације	106,3	108,4	114,0	118,5	117,9	92,8	114,7	110,8	100,0	Telecommunications
Регион Војводине										Region of Vojvodina
Зараде										Salaries (wages)
Номинални индекси	107,1	110,1	111,0	110,1	110,8	96,5	107,8	101,4	104,9	Nominal salaries (wages)
Реални индекси	100,1	98,0	98,1	99,7	103,2	92,8	104,8	101,6	104,3	Real salaries (wages)
Индустрија										Industry
Физички обим	101,9	102,0	105,4	83,5	104,0	79,6	115,1	91,2	124,5	Physical volume
Грађевинарство										Construction
Вредност изведених радова – текуће цене	96,9 ⁴⁾	103,3	153,0	151,1	136,5 ⁴⁾	43,8	215,7	133,1	108,6 ⁴⁾	Value of construction works done – current prices
Вредност изведених радова – сталне цене	93,3 ⁴⁾	96,9	145,9	148,9	136,0 ⁴⁾	43,3	216,1	134,6	108,0 ⁴⁾	Value of construction works done – costant prices
Унутрашња трговина⁵⁾										Domestic trade⁵⁾
Промет робе на мало – текуће цене	(107,2)	108,9	110,7	116,4	117,0	84,6	115,9	114,9	103,9	Retail turnover of goods, current prices
Регион Косово и Метохија	Region of Kosovo and Metohija

¹⁾ Ревидирани подаци. / Revised data.

²⁾ 2010. и 2011. година – процена. / 2010 and 2011 - estimate.

³⁾ Десезонирани подаци. / Seasonally adjusted data.

⁴⁾ Претходни подаци. / Preliminary data

⁵⁾ Серије кварталних индекса не обухватају промет предузетника. / The series of quarterly indices do not include the turnover of entrepreneurs.

3. КВАРТАЛНИ БДП

QUARTERLY GDP

Реални раст бруто домаћег производа (БДП) у четвртном кварталу 2011. године, у односу на исти период претходне године, износио је 0,6%.

Посматрано по активностима, у четвртном кварталу 2011. године највећи раст бруто додате вредности (БДВ) забележен је у: сектору снабдевања електричном енергијом, гасом и паром, 16,7%, сектору рударства, 14,8%, сектору информисања и комуникација, 8,7% и сектору грађевинарства, 8,6%. Највећи пад БДВ забележен је у сектору трговине на велико и мало и поправке моторних возила, 7,4%.

Десезонирана вредност кварталног БДП у четвртном кварталу 2011. године показује пад од 0,3% у односу на претходни квартал (табела Квартални индекси).

In the 4th quarter of 2011, gross domestic product (GDP) increased by 0.6% in comparison to the corresponding period of the previous year.

Observed by activities, in the fourth quarter of 2011, the highest growth in the gross value added (GVA) was noted as follows: the section of electricity, gas and steam supply – 16.7%, the section of mining and quarrying – 14.8%, the section of information and communication – 8.7% and the section of construction – 8.6%. The highest fall in the GVA was recorded in the section of wholesale and retail trade; repair of motor vehicles and motorcycles – 7.4%.

Quarterly seasonally adjusted value of GDP in the fourth quarter of 2011 decreased by 0.3%, as compared to the previous quarter (Table Quarterly indices).

Стопе реалног раста БДП
(промене, према истом кварталу претходне године)
Quarterly GDP real growth rates
(compared with the same quarter of the previous year)

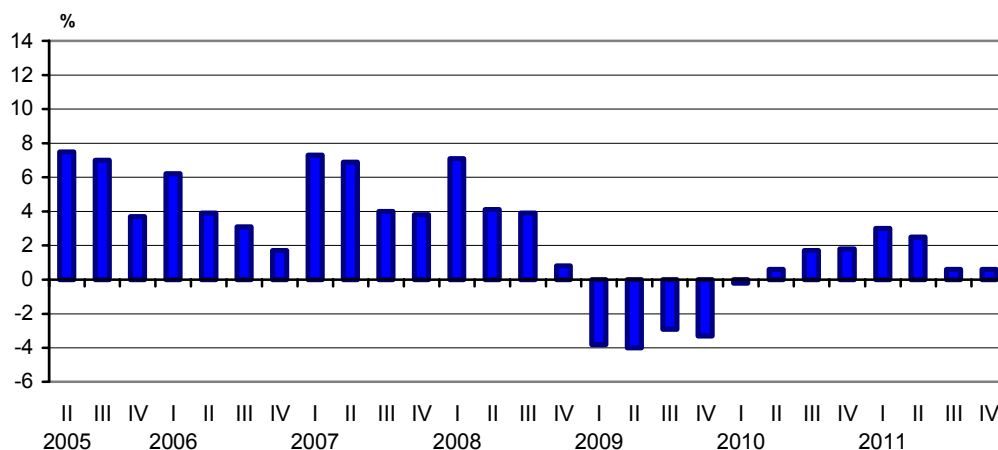

3.1. Бруто домаћи производ, уланчане мере обима¹⁾ Gross domestic product, chain-linked volume measures¹⁾

Исти период претходне године = 100 / Corresponding period of the previous year = 100

	2009	2010 ²⁾				2011 ²⁾				1-4 квартал / 1 st -4 th quarter 2011 1-4 квартал / 1 st -4 th quarter 2010	
	4. квартал / 4 th quarter	1. квартал / 1 st quarter	2. квартал / 2 nd quarter	3. квартал / 3 rd quarter	4. квартал / 4 th quarter	1. квартал / 1 st quarter	2. квартал / 2 nd quarter	3. квартал / 3 rd quarter	4. квартал / 4 th quarter		
Пољопривреда, шумарство и рибарство	100,1	103,5	99,0	97,1	100,2	98,4	100,8	102,2	101,3	100,9	Agriculture, hunting and forestry
Рударство	96,1	102,2	108,1	104,6	97,6	106,1	115,9	100,5	114,8	109,0	Mining and quarrying
Прерађивачка индустрија	91,3	98,8	102,4	103,4	98,8	106,2	101,8	98,1	97,7	100,6	Manufacturing
Снабдевање електричном енергијом, гасом и паром	101,0	95,8	101,6	95,7	90,8	107,5	113,0	101,5	116,7	109,7	Electricity, gas, steam and air conditioning supply
Снабдевање водом и управљање отпадним водама	102,6	97,5	97,4	97,5	98,3	101,1	101,9	102,2	102,4	101,9	Water supply and waste water management
Грађевинарство	77,2	84,8	88,3	95,7	100,2	99,1	111,0	109,2	108,6	107,7	Construction
Трговина на велико и мало и поправка моторних возила	89,3	96,6	99,2	104,5	106,0	100,2	94,7	91,6	92,6	94,5	Wholesale and retail trade and repair of motor vehicles and motorcycles
Саобраћај и складиштење	94,5	104,4	108,2	109,5	110,7	108,8	103,0	102,3	98,9	103,1	Transportation and storage
Услуге смештаја и исхране	86,4	86,7	98,1	101,9	105,8	106,7	99,7	98,6	104,0	101,8	Accommodation and food service activities
Информисање и комуникације	108,0	105,2	102,6	107,3	106,5	105,2	109,7	109,8	108,7	108,4	Information and communication
Финансијске делатности и делатност осигурања	102,5	105,6	106,7	108,7	107,9	105,7	100,9	99,5	98,0	101,0	Financial mediation and insurance activities
Пословање некретнинама	102,3	102,3	103,5	105,1	103,1	102,1	101,6	99,7	99,0	100,5	Real estate activities
Стручне, научне, иновационе и техничке делатности	104,3	103,0	103,9	105,2	103,8	104,2	103,9	101,4	96,5	101,5	Professional, scientific and technical activities
Административне и помоћне услужне делатности	106,6	108,7	107,1	109,0	105,4	107,6	102,5	95,6	93,9	99,8	Administrative and support service activities
Државна управа и обавезно социјално осигурање	101,0	98,1	98,0	98,1	98,3	100,0	100,7	101,2	101,5	100,8	Public administration and social insurance
Образовање	99,7	98,9	98,5	98,5	99,1	100,0	100,7	101,1	101,1	100,7	Education
Здравствена и социјална заштита	100,5	100,9	101,3	100,8	100,1	98,9	98,2	97,8	98,0	98,2	Health and social work
Уметност, забава и рекреација	100,2	102,2	100,2	101,3	103,9	105,7	107,0	106,8	103,2	105,6	Art, entertainment and recreation
Остале услужне делатности	88,5	81,9	80,6	84,9	107,1	117,9	119,7	116,0	106,3	114,7	Other service activities
Делатност домаћинства као послодавца	96,7	99,2	99,9	101,9	113,3	107,4	104,5	100,8	95,4	101,9	Activities of households as employers
Делатности – укупно	96,5	99,8	100,9	102,0	102,0	103,1	102,3	100,5	100,5	101,5	Activities - total
Услуге финансијског посредовања индиректно мерене – FISIM (-)	104,4	106,5	106,9	109,6	108,8	106,0	99,8	98,1	97,5	100,3	Financial intermediation services indirectly measured – FISIM (-)
Бруто додата вредност (БДВ)	96,3	99,6	100,7	101,8	101,8	103,0	102,4	100,6	100,6	101,6	Gross value added (GVA)
Нето порези	98,5	100,8	100,1	101,2	101,4	103,4	103,2	100,9	100,7	101,9	Net taxes
Бруто домаћи производ (БДП)	96,7	99,8	100,6	101,7	101,8	103,0	102,5	100,6	100,6	101,6	Gross domestic product (GDP)

¹⁾ Ревидирани подаци. / Revised data.

²⁾ Процена. / Estimate.

4. ЦЕНЕ**PRICES****Индекси цене произвођача индустријских производа за домаће тржиште**

У фебруару 2012. године цене произвођача индустријских производа на домаћем тржишту су забележиле раст. Највећи раст су имале области: Експлоатација сирове нафте и природног гаса, Експлоатација руда метала, Производња хемикалија и хемијских производа, Производња основних метала, Производња одевних предмета и Производња кокса и деривата нафте а благи пад је имала Производња прехранбених производа.

Индекси цена произвођача производа пољопривреде и рибарства

У фебруару 2012. године забележен је пад индекса цена произвођача производа пољопривреде и рибарства на територији Републике Србије. На такво кретање индекса највише је утицао пад цена: млека сунцокрета и товљених свиња до 110 кг .

Индекси потрошачких цена

У фебруару 2012. године потрошачке цене су више у односу на јануар месец.

Посматрано на нивоу група производа и услуга највећи раст је забележен у групама Храна и безалкохолна пића и Транспорт, Рекреација и култура, Намештај, покућство и текуће одржавање стана и Алкохолна пића и дуван. Благ пад цена забележен је у групи Одећа и обућа.

Индекси угоститељских услуга

У фебруару 2012. у односу на јануар 2011. забележен је раст цена угоститељских услуга. Највећи раст је забележен у групи Преноћишта, док је у групама Алкохолна пића, Безалкохолна пића и Храна дошло до благог раста цена.

Indices of producer prices of industrial products for domestic market

In February 2012, producer prices of industrial products for domestic market expressed an increase. The highest increase was observed in the following divisions: Exploitation of crude petroleum and natural gas, Exploitation of metal ores, Manufacture of chemicals and chemical products, Manufacture of basic metals, Manufacture of wearing apparel and Manufacture of coke and refined petroleum products and decrease was observed for the division of Manufacture of food products.

Indices of producer prices of agricultural and fishing products

In February 2012, the producer price index of agricultural and fishing products in the Republic of Serbia noted a decrease. The index movement was mostly influenced by the price increase of the following products: milk, sunflower and fattened pigs up to 110 kg.

Consumer prices indices by COICOP

In February 2012 consumer price indices by COICOP noted an increase in relation to January.

Observed at the level of classes increase was noted for the classes Food and non-alcoholic beverages and Transport, Recreation and culture, Furniture, household furnishings and current maintenance of house and Alcoholic beverages and tobacco. A slight decrease was noted in the class Wearing apparel and footwear.

Catering trade services index

In February 2012 in relation to January 2011, the prices of catering trade services increased. The biggest increase was noted in the class Overnight stays while a slight increase was noted in the classes Alcoholic beverages, Non-alcoholic beverages and Food.

Индекс потрошачких цена, исти месец претходне године = 100
Consumer price indices by COICOP, corresponding month of the previous year = 100

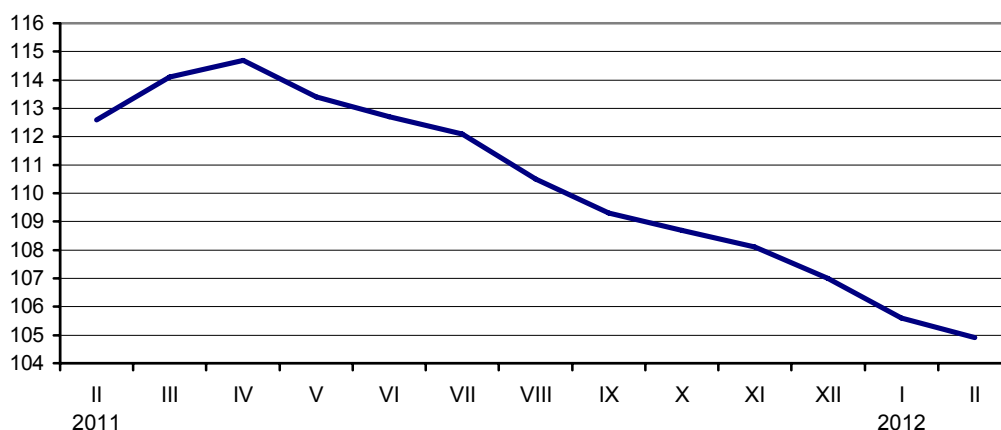

4.1. Индекси цена
Price indices

	Индекси потрошачких цена <i>Consumer price indices by COICOP</i>	Индекси цена угоститељских услуга <i>Price indices of catering services</i>	Индекси произвођача производа пољопривреде и рибарства <i>Indices of producer prices of agricultural and fishing products</i>	Индекси цена произвођача индустријских производа – укупно <i>Indices of producer prices of industrial products-total</i>	Индекси цена произвођача индустријских производа – извоз <i>Indices of producer prices of industrial products-exports</i>	Индекси цена произвођача индустријских производа за домаће тржиште <i>Indices of producer prices of industrial products for domestic market</i>
--	---	--	--	---	--	--

Претходни месец = 100 / Previous month = 100

2011						
II	101,5	101,0	103,7	101,4	98,5	102,3
III	102,6	100,4	101,5	101,6	100,5	101,9
IV	101,1	100,3	102,2	101,9	99,5	102,5
V	100,4	99,8	99,2	99,4	98,9	99,5
VI	99,7	100,7	93,6	100,3	101,2	100,0
VII	99,5	100,3	99,6	100,5	101,8	100,1
VIII	100,0	99,4	103,0	99,4	98,1	99,7
IX	100,2	100,2	97,2	100,1	98,8	100,4
X	100,4	100,7	99,4	99,6	99,5	99,7
XI	100,9	100,5	101,4	100,6	101,5	100,3
XII	99,3	100,4	99,5	100,00	98,6	100,4
2012						
I	100,1	99,8	105,7	101,1	103,6	100,4
II	100,8	101,3	99,2	101,6	104,6	100,8

Исти месец претходне године = 100 / Corresponding month of the previous year = 100

2011						
II	112,6	103,4	136,0	117,2	115,4	117,8
III	114,1	104,5	139,1	116,3	113,5	117,1
IV	114,7	104,8	141,2	117,1	111,8	118,5
V	113,4	103,9	141,2	115,1	108,4	117,0
VI	112,7	104,5	128,6	113,6	105,8	115,8
VII	112,1	106,0	122,0	113,7	107,3	115,5
VIII	110,5	104,7	116,1	111,5	104,7	113,4
IX	109,3	102,8	111,6	109,8	101,7	112,3
X	108,7	103,2	112,9	108,9	100,8	111,2
XI	108,1	103,4	108,1	108,1	100,1	110,3
XII	107,0	103,9	103,0	107,4	99,0	109,7
2012						
I	105,6	103,7	102,2	105,2	99,8	106,9
II	104,9	104,0	97,8	105,9	106,2	105,8

Исти период претходне године = 100 / Corresponding period of the previous year = 100

2011						
I-II	111,9	103,1	133,0	117,1	118,3	116,8
I-III	112,7	103,6	135,3	116,8	116,7	116,9
I-IV	113,2	103,9	137,1	116,9	115,4	117,3
I-V	113,2	103,9	137,6	116,5	114,0	117,2
I-VI	113,1	104,0	134,8	115,7	112,5	116,6
I-VII	113,0	104,3	127,5	115,4	111,7	116,4
I-VIII	112,7	104,3	121,5	114,9	110,8	116,0
I-IX	112,3	104,2	122,2	114,3	109,7	115,6
I-X	111,9	104,1	121,0	113,7	108,8	115,2
I-XI	111,5	104,0	119,9	113,1	107,9	114,6
I-XII	111,0	104,2	118,1	112,7	107,1	114,2
2012						
I	105,6	103,7	118,1	105,2	99,8	106,9
I-II	105,2	103,8	100,0	105,5	102,9	106,3

4.2. Индекси потрошачких цена Consumer price indices by COICOP

Ø 2011 = 100

	Укупно <i>Total</i>	Храна и безалкохолна пића <i>Food and non-alcoholic beverages</i>	Алкохолна пића и дуван <i>Alcoholic beverages and tobacco</i>	Одећа и обућа <i>Clothing and footwear</i>	Стан, вода, ел. енергија, гас и друга горива <i>Housing, water, electricity, gas and other fuels</i>	Намештај, покућство и текуће одржавање <i>Furnishings, household equipment and routine maintenance</i>	Здравство <i>Health</i>	Транспорт <i>Transport</i>	Комуникације <i>Communication</i>	Рекреација и култура <i>Recreation and culture</i>	Образовање <i>Education</i>	Ресторани и хотели <i>Restaurants and hotels</i>	Остала роба и услуге <i>Miscellaneous goods and services</i>	Роба ¹⁾ <i>Goods¹⁾</i>	Услуге <i>Services</i>
2011															
II	97,6	98,8	96,9	98,6	95,0	97,5	97,6	96,7	97,8	98,0	99,6	98,9	96,9	97,5	98,0
III	100,3	104,4	102,6	98,3	95,4	97,6	99,2	97,1	97,8	98,5	99,7	99,6	97,8	100,7	98,6
IV	101,4	104,5	100,9	98,8	100,9	98,1	100,3	98,6	97,8	98,3	99,7	99,3	98,8	102,1	98,7
V	101,6	104,4	100,8	99,4	100,9	99,2	101,0	99,2	97,7	98,4	99,6	99,5	99,6	102,2	98,8
VI	101,2	103,0	100,8	100,0	101,1	100,4	101,2	99,8	97,6	98,2	99,6	99,8	99,8	101,7	99,1
VII	100,7	101,3	101,0	99,8	101,2	100,4	100,0	100,6	97,6	98,4	100,4	100,1	100,9	101,0	99,6
VIII	100,7	100,0	100,9	99,6	101,4	101,3	100,5	101,0	102,9	101,0	100,4	100,4	101,7	100,6	100,9
IX	100,8	100,0	100,3	99,8	101,8	103,0	100,5	101,4	102,7	101,1	100,4	100,6	101,9	100,7	101,1
X	101,2	100,7	100,3	101,1	101,9	104,0	100,6	101,2	102,8	101,1	100,3	100,9	102,1	101,3	101,1
XI	102,1	101,8	99,3	102,2	103,4	104,5	100,7	102,3	102,8	101,3	100,4	101,2	102,8	102,1	102,3
XII	101,4	99,8	99,4	103,1	103,3	105,0	100,6	102,3	103,0	101,3	100,4	102,0	103,5	101,2	102,5
2012															
I	101,5	99,0	103,7	103,1	103,7	105,6	100,6	102,9	102,9	102,3	100,6	102,3	103,7	101,2	103,0
II	102,4	100,4	104,3	102,6	104,0	106,4	100,9	104,3	102,8	103,1	100,9	102,5	104,1	102,1	103,5
I-II 2012	105,2	102,4	107,6	103,6	109,6	108,7	103,9	107,6	105,2	105,0	101,2	103,9	107,5	105,2	105,5
I-II 2011															

¹⁾ Обухваћена је и вода за домаћинство. / Water for households included.

4.3. Индекси цена угоститељских услуга Price indices of catering services

Ø 2011 = 100

	Укупно <i>Total</i>	Храна / Food								Алкохолна пића <i>Alcoholic beverages</i>	Безалкохолна пића <i>Non-alcoholic beverages</i>	Преноћишта <i>Overnight stays</i>
		свега <i>All</i>	топла и хладна предјела <i>Cold and warm first courses</i>	готова јела <i>Convenience food</i>	печења и јела по наруџби <i>Roasted and ordered food</i>	варива <i>Cooked vegetables</i>	салате <i>Salads</i>	хлеб <i>Bread</i>	посластице <i>Deserts</i>			
2011												
II	99,0	98,5	98,7	99,6	97,9	98,1	99,7	96,9	97,3	98,4	98,0	102,3
III	99,4	99,0	99,4	99,6	98,7	98,4	100,3	98,4	97,9	98,7	98,4	102,2
IV	99,7	99,6	99,4	99,8	99,5	99,5	100,7	98,7	99,0	98,9	99,0	101,5
V	99,5	99,7	99,5	99,7	99,6	100,2	101,1	98,5	99,4	99,5	99,8	98,2
VI	100,1	100,2	99,9	99,6	100,4	100,7	100,2	101,1	100,5	100,4	100,4	99,3
VII	100,4	100,3	100,1	99,8	100,7	100,5	98,6	101,1	101,2	100,5	100,7	100,8
VIII	99,9	100,3	100,2	100,1	100,6	100,6	98,2	101,1	101,3	100,6	100,9	96,8
IX	100,1	100,4	100,6	100,0	100,8	100,4	98,1	101,1	101,3	100,7	101,0	97,7
X	100,8	100,9	100,9	100,2	101,4	100,3	100,4	101,3	101,3	101,0	101,4	99,9
XI	101,4	101,4	101,7	100,6	101,7	100,7	101,5	102,1	101,6	101,2	101,6	101,3
XII	101,8	101,9	101,3	101,0	102,0	102,5	102,9	104,2	102,4	102,5	102,2	100,6
2012												
I	101,6	102,1	101,8	101,0	102,2	102,8	103,2	104,4	102,6	102,8	102,5	98,2
II	102,9	102,4	102,1	101,7	102,3	103,0	103,7	105,4	103,2	103,5	102,8	104,2
I-II 2012	103,8	104,1	103,6	101,6	104,6	104,9	104,5	108,9	106,0	105,3	105,5	100,2
I-II 2011												

4.4. Индекси цена произвођача
Indices of producer prices

	Ø 2011 = 100						
	2011						
	II	III	IV	V	VI	VII	VIII
Индустријски производи за домаће тржиште	97,1	98,8	101,2	100,8	100,8	100,9	100,7
Енергија	91,8	94,4	101,8	101,3	101,5	102,3	101,7
Интермедијарни производи	101,0	102,6	102,0	101,6	100,4	99,7	99,6
Капитални производи	100,5	100,7	100,6	99,5	99,7	99,7	99,8
Трајни производи	99,5	99,5	99,5	99,4	99,4	99,4	100,1
Нетрајни производи	97,9	99,4	100,5	100,3	101,0	101,0	100,9
РУДАРСТВО	92,2	98,1	99,8	99,7	100,5	102,1	99,9
Експлоатација угља	89,5	91,3	91,3	104,2	104,1	104,1	104,2
Експлоатација сирове нафте и природног гаса	92,1	103,1	106,0	96,3	97,8	101,2	96,4
Експлоатација руда метала	98,3	98,4	101,2	101,2	101,2	100,9	103,7
Остало рударство	101,2	98,4	100,1	100,1	100,1	100,1	99,8
ПРЕРАЂИВАЧКА ИНДУСТРИЈА	98,7	100,3	101,2	100,6	100,5	100,4	100,4
Производња прехранбених производа	98,4	101,3	102,0	101,7	101,8	101,5	100,5
Производња пића	96,4	96,5	98,4	98,5	101,5	101,5	101,5
Производња дуванских производа	98,1	98,1	102,2	102,2	102,2	103,9	102,1
Производња текстила	100,2	101,7	101,5	101,4	101,4	101,3	101,3
Производња одевних предмета	101,0	103,0	96,9	96,3	96,9	98,3	98,4
Производња коже и предмета од коже	99,8	99,6	99,5	99,5	99,4	99,4	99,4
Прерада дрвета и производи од дрвета, осим намештаја	97,5	101,4	99,2	101,0	100,6	100,8	101,6
Производња папира и производа од папира	99,8	100,4	99,9	99,8	99,7	100,3	100,4
Штампање и умножавање аудио и видео записа	103,2	98,8	98,8	98,8	98,8	98,8	98,8
Производња кокса и деривата нафте	92,0	95,9	103,2	100,4	100,4	101,6	101,8
Производња хемикалија и хемијских производа	97,5	101,3	101,2	99,9	98,9	99,9	100,7
Производња основних фармацеутских производа и препарата	97,1	100,1	100,3	100,9	100,9	100,2	100,2
Производња производа од гуме и пластике	102,5	103,1	103,3	103,6	96,3	96,6	98,3
Производња производа од осталих неметалних минерала	103,2	103,1	102,8	102,3	102,9	97,1	96,9
Производња основних метала	103,6	103,3	103,1	102,3	102,3	102,4	103,8
Производња металних производа, осим машина	100,2	100,2	100,2	99,6	99,6	99,6	100,0
Производња рачунара, електронских и оптичких производа	99,6	99,6	99,6	99,6	99,6	99,6	99,6
Производња електричне опреме	102,9	102,9	100,9	99,9	98,6	98,4	99,4
Производња непоменутих машина и опреме	100,1	100,1	100,1	100,1	100,1	100,1	100,1
Производња моторних возила и приколица	101,4	102,8	102,1	97,8	98,0	98,1	99,3
Производња осталих саобраћајних средстава	99,9	98,6	100,6	97,8	100,4	100,1	99,8
Производња намештаја	100,0	100,0	100,0	99,9	99,9	99,9	99,9
Остале прерађивачке делатности	100,0	100,0	100,0	100,0	100,0	100,0	100,0
СНАБДЕВАЊЕ ЕЛЕКТРИЧНОМ ЕНЕРГИЈОМ, ГАСОМ И ПАРОМ	91,4	91,4	102,5	102,6	102,6	102,6	102,6
Снабдевање електричном енергијом, гасом и паром	91,4	91,4	102,5	102,6	102,6	102,6	102,6

Индекси цена произвођача
Indices of producer prices

Ø 2011= 100						I-II 2012 I-II 2011	
2011				2012			
IX	X	XI	XII	I	II		
101,0	100,7	101,0	101,5	101,9	102,7	106,3	Industrial products for domestic market
103,0	102,5	103,5	104,3	106,1	107,5	116,3	Energy
99,2	98,3	98,0	98,7	99,8	101,3	100,5	Intermediate products
99,7	99,8	99,9	100,0	99,8	99,9	99,6	Capital goods
100,1	101,0	101,0	101,3	101,3	101,5	101,9	Durable goods
100,9	101,1	101,4	101,5	100,3	100,3	104,4	Non-durable goods
103,8	102,2	104,1	104,5	108,0	111,5	118,5	MINING AND QUARRYING
104,2	105,8	105,9	105,8	105,8	106,8	118,8	Mining of coal and lignite
104,3	100,0	104,3	104,8	111,9	117,7	123,5	Extraction of crude petroleum and natural gas
103,3	103,3	93,7	96,4	95,7	100,4	99,7	Mining of metal ores
99,8	99,8	99,8	100,4	99,7	99,7	98,8	Other mining and quarrying
100,4	100,1	100,3	100,7	100,9	101,5	103,8	MANUFACTURING
100,3	100,3	100,6	100,4	98,8	98,6	104,1	Manufacture of food products
101,9	101,9	103,0	103,0	103,0	103,0	107,1	Manufacture of beverages
100,6	100,6	97,4	97,4	97,4	99,3	101,8	Manufacture of tobacco products
101,3	101,3	101,3	101,3	99,7	100,2	107,4	Manufacture of textiles
97,4	101,5	103,0	112,9	112,9	116,0	117,0	Manufacture of wearing apparel
99,4	102,1	102,1	102,1	102,6	102,6	104,0	Manufacture of leather and related products
100,6	100,5	98,6	98,7	99,4	99,4	100,9	Manufacture of wood and of products of wood and cork, except furniture manufacture of articles of straw and plaiting materials
100,2	100,0	100,6	100,4	99,2	99,2	100,0	Manufacture of paper and paper products
100,3	100,3	100,3	100,3	100,3	100,3	97,1	Printing and reproduction of recorded media
103,0	102,4	103,5	105,0	108,4	110,1	119,4	Manufacture of coke and refined petroleum products
100,4	100,9	100,4	102,5	105,9	109,6	111,1	Manufacture of chemicals and chemical products
100,7	100,7	100,7	100,7	100,7	100,7	103,7	Manufacture of basic pharmaceutical products and pharmaceutical preparations
98,3	98,4	98,4	99,3	99,2	99,7	97,3	Manufacture of rubber and plastic products
96,9	96,8	97,6	97,7	99,2	99,5	96,5	Manufacture of other non-metallic mineral products
103,6	90,7	90,8	90,8	90,7	99,3	89,0	Manufacture of basic metals
99,9	100,5	100,5	100,5	100,5	100,9	101,0	Manufacture of fabricated metal products, except machinery and equipment
99,6	101,3	101,3	101,3	101,3	101,3	101,7	Manufacture of computer, electronic and optical products
99,5	97,8	97,6	99,3	100,1	101,6	98,0	Manufacture of electrical equipment
100,1	100,1	100,1	100,1	100,1	100,1	100,6	Manufacture of machinery and equipment n.e.c.
98,9	99,3	100,0	100,0	98,5	99,0	96,9	Manufacture of motor vehicles, trailers and semi-trailers
99,8	100,4	99,7	103,2	103,2	103,2	103,3	Manufacture of other transport equipment
99,9	99,9	99,9	100,5	100,5	100,5	100,5	Manufacture of furniture
100,0	100,0	100,0	100,0	100,0	100,0	100,0	Other manufacturing
102,6	102,8	103,0	103,9	103,9	104,1	113,5	ELECTRICITY, GAS, STEAM AND AIR CONDITIONING SUPPLY
102,6	102,8	103,0	103,9	103,9	104,1	113,5	Electricity, gas, steam and air conditioning supply

4.4. Индекси цена произвођача (наставак)
Indices of producer prices (continued)

	Ø 2011 = 100						
	2011						
	II	III	IV	V	VI	VII	VIII
СНАБДЕВАЊЕ ВОДОМ И УПРАВЉАЊЕ ОТПАДНИМ ВОДАМА	97,7	98,1	98,2	100,8	101,3	101,3	101,3
Скупљање, пречишћавање и дистрибуција воде	97,7	98,1	98,2	100,8	101,3	101,3	101,3
Изабране групе производа							
Пољопривредне машине	99,3	100,5	100,6	100,6	100,6	100,6	100,6
Хемијска средства за пољопривреду	101,6	101,0	101,0	100,9	100,9	100,5	100,6
Елементи и материјал за уграђивање у грађевинарству	101,5	101,5	101,5	100,7	101,0	98,7	98,5
Друмска саобраћајна средства	98,3	103,5	103,8	98,0	98,2	98,3	100,1
Течна горива и мазива	90,2	92,0	104,7	100,7	102,9	103,2	103,2
ПОЉОПРИВРЕДА И РИБАРСТВО	122,0	123,8	126,5	125,4	117,4	117,0	120,5
ПОЉОПРИВРЕДА	122,3	124,0	126,7	125,6	117,4	116,9	120,5
Ратарство	129,9	132,2	138,0	135,8	124,9	121,2	127,4
Воћарство и виноградарство	103,4	104,1	103,0	106,3	87,7	89,6	79,0
Сточарство	114,5	115,6	114,3	113,8	112,5	116,6	119,3
Домаћа прерада	145,8	142,2	123,5	122,1	151,2	160,9	120,8
РИБАРСТВО	94,0	97,7	102,2	108,4	118,0	120,9	120,1
Изабране групе производа							
Жита	151,7	155,0	165,2	163,3	144,6	138,5	137,5
Пшеница	192,9	203,1	194,5	190,3	158,3	127,5	130,6
Кукуруз	135,1	135,0	144,9	146,6	150,0	157,4	150,9
Индустријско биље	101,3	100,8	101,3	98,9	99,0	100,9	119,3
Кромпир	155,7	208,7	173,4	191,3	137,2	98,5	86,4
Пасуљ	109,3	114,8	109,3	109,3	110,8	110,8	110,8
Поврће	105,1	111,7	112,4	103,2	98,5	81,1	59,9
Воће	103,7	104,4	103,3	106,6	87,5	89,4	78,7
Стока	105,8	106,7	104,3	104,7	105,3	111,9	117,2
Говеда	116,0	114,3	113,3	114,2	115,4	116,9	119,8
Свиње	101,5	103,5	100,5	100,7	101,1	110,0	116,3
Млеко и млечни производи	122,8	122,6	122,1	121,0	119,1	119,9	120,2
Живина и јаја	114,5	123,2	122,2	123,3	113,7	119,2	121,2

Индекси цена произвођача (наставак)
Indices of producer prices (continued)

Ø 2011 = 100						I-II 2012 I-II 2011	
2011				2012			
IX	X	XI	XII	I	II		
101,3	101,3	101,3	101,3	101,3	102,0	104,9	WATER SUPPLY, SEWERAGE, WASTE MANAGEMENT AND REMEDIAION ACTIVITIES
101,3	101,3	101,3	101,3	101,3	102,0	104,9	Water collection, treatment and supply
							Selected groups of products
100,6	100,6	100,6	100,6	100,6	100,2	103,4	Agricultural machinery
100,6	100,6	100,8	98,1	98,1	98,1	100,5	Agricultural chemicals
98,4	98,6	99,2	99,2	100,4	100,6	99,1	Construction elements and material
99,5	99,8	100,9	100,9	98,5	99,3	100,3	Road transport vehicles
104,5	102,8	102,8	105,8	105,9	107,5	120,4	Liquid fuels and lubricants
117,2	116,5	118,2	117,5	105,3	104,4	100,0	AGRICULTURE AND FISHING
117,1	116,5	118,2	117,5	105,2	104,2	99,6	AGRICULTURE
120,8	119,0	121,2	118,9	100,8	105,1	97,3	Crop farming
76,6	75,8	77,7	80,9	106,2	105,7	80,9	Fruit growing and viticulture
120,8	122,2	123,1	123,9	111,9	102,5	109,4	Livestock breeding
114,5	108,5	105,0	109,7	78,5	75,0	77,3	Home processing
123,1	116,3	114,2	118,2	118,0	129,7	143,9	FISHING
							Selected groups of products
128,1	121,6	122,0	123,0	98,2	102,1	87,0	Cereals
135,5	127,9	127,5	131,6	98,1	104,3	78,0	Wheat
123,0	112,8	114,6	112,5	96,8	98,7	93,8	Maize
116,7	120,9	124,8	118,1	101,7	105,1	112,2	Industrial crops
73,3	72,4	93,6	72,0	92,5	82,2	58,1	Potatoes
112,2	112,2	143,3	129,2	113,0	114,4	114,5	Beans
53,6	59,6	65,4	64,0	151,2	155,3	105,4	Vegetables
75,3	74,1	76,9	80,0	106,9	106,4	80,4	Fruit
119,9	120,1	121,1	121,1	123,2	101,8	116,2	Livestock
122,6	122,5	120,2	121,4	103,8	107,4	105,7	Cattle
119,0	119,3	121,7	121,2	131,3	99,3	120,6	Pigs
121,5	123,9	125,9	126,9	103,9	103,0	103,1	Milk and dairy products
121,8	122,7	114,9	121,0	100,4	104,4	108,6	Poultry and eggs

4.5. Просечне малопродајне цене, фебруар 2012. – градови
Average retail prices, February 2012 – towns

	Јед. мере <i>Unit of measure</i>	Република Србија <i>Republic of Serbia</i>	Београд <i>Belgrade</i>	Ваљево <i>Valjevo</i>	Зајечар <i>Zajecar</i>	Крагујевац <i>Kragujevac</i>	Краљево <i>Kraljevo</i>	Лесковац <i>Leskovac</i>	Ниш <i>Nis</i>
ПРЕХРАМБЕНИ ПРОИЗВОДИ									
Пиринач	kg	135,84	129,83	136,34	134,73	150,73	125,69	127,48	172,40
Пшенично брашно, Т-500	kg	44,79	48,97	47,03	42,61	45,98	46,13	41,96	40,79
Хлеб од пшеничног брашна, Т-500	kg	87,46	87,02	88,00	86,34	90,00	81,20	87,65	87,19
Макарони од белог брашна са јајима	kg	138,12	129,03	113,78	131,85	126,99	142,88	133,02	166,19
Кекс "Petit Beurre"	kg	235,35	233,71	321,63	276,53	230,90	238,74	187,05	268,03
Шаран, свеж	kg	325,47	335,88	300,00	339,00	310,00	320,00	349,00	320,16
Јунеће месо са костима	kg	472,57	494,46	489,34	430,23	494,39	434,27	461,84	519,17
Свињско месо са костима	kg	401,07	405,94	410,44	411,28	399,94	386,99	438,26	393,66
Пилеће месо, свеже (цело пиле)	kg	238,32	240,65	273,49	234,82	208,73	240,97	228,35	218,22
Сува свињска ребра	kg	403,22	424,24	442,81	417,16	387,53	425,90	392,08	326,80
Сува свињска сланина	kg	662,00	887,46	571,03	412,74	686,70	562,81	474,79	625,02
Пресована шунка	kg	701,86	782,19	748,36	651,70	655,58	653,08	494,59	746,59
Месни нарезак	kg	605,01	596,34	650,68	568,43	666,95	653,49	621,24	537,02
Виршле	kg	416,04	443,37	501,04	435,13	327,43	556,15	222,45	336,02
Домаћа свињска маст	kg	142,86	146,45	228,03	135,89	131,35	137,48	123,39	131,52
Јестиво уље (сунцокретово)	kg	124,14	123,04	119,62	121,91	124,78	126,06	120,43	125,61
Маргарин, стони	kg	241,23	254,19	221,50	235,44	229,78	220,87	328,40	225,99
Млеко, кравље, свеже	l	65,39	67,59	67,85	57,84	63,96	66,04	48,76	58,52
Домаћи сир, бели, меки	kg	302,70	301,26	268,08	323,99	320,17	253,77	308,40	324,27
Маслац (бутер)	kg	956,34	945,82	1134,19	952,02	751,93	976,10	1073,11	890,73
Тврдокоран сир	kg	819,58	844,85	878,45	789,21	747,11	866,54	594,64	817,42
Јаја, кокошја	ком.	11,97	12,33	12,33	11,79	11,50	10,49	12,55	12,95
Кромпир	kg	36,41	41,11	34,34	33,98	30,63	37,85	28,89	30,79
Пасуљ	kg	206,97	213,88	199,28	202,98	204,48	209,53	193,93	199,94
Црни лук, стари	kg	37,02	40,57	31,73	38,72	28,75	42,12	29,61	31,59
Шаргарепа	kg	42,38	42,73	35,16	38,98	44,27	48,93	33,89	35,65
Јабуре	kg	65,85	67,00	56,11	74,83	60,25	58,46	55,63	71,17
Лимун	kg	89,76	88,64	85,73	87,46	92,85	94,69	80,96	81,40
Шећер, кристал	kg	94,22	92,81	90,36	95,61	94,30	95,65	91,41	101,25
Џем	kg	295,45	327,00	317,94	227,90	229,86	259,26	235,79	380,16
Чоколада за јело и кување	kg	838,61	823,04	866,79	822,42	888,65	873,78	829,93	866,39
Кафа, пржена, млевена	kg	939,12	936,34	896,27	937,51	954,41	992,89	851,54	947,68
Кухињска со	kg	35,65	35,99	37,29	35,14	36,81	36,01	32,67	35,51
Вино, бело	l	197,73	203,37	170,79	173,49	214,27	209,85	173,04	246,00
Ракија, шљивиовица	l	520,24	521,27	605,98	481,14	475,86	554,29	451,05	475,22
Пиво, светло	l	101,55	101,94	98,79	78,94	105,55	111,69	101,67	98,86
НЕПРЕХРАМБЕНИ ПРОИЗВОДИ									
Тоалетни сапун	kg	563,20	481,06	610,73	611,08	693,07	669,00	462,65	593,51
Детерџент за машинско прање рубља	kg	154,94	155,25	158,28	147,75	162,48	160,20	139,82	157,22
Паста за зубе	туба	94,69	97,39	93,87	94,03	95,39	85,99	85,49	86,22
Маст за обућу	кутија	95,58	88,90	120,65	69,96	111,32	124,90	51,16	139,84
Цигла, пуна	ком.	11,20	12,00	11,49	13,58	13,00	12,39	10,03	11,49
Цемент, портланд	kg	12,41	12,80	12,13	13,40	12,90	10,00	13,00	13,50
Даска, чамова	m ³	19272,76	19470,00	18627,85	17300,00	19700,00	18291,13	20407,00	19247,04
Гвожђе, бетонско, у котурима	kg	77,99	82,00	77,29	76,80	75,00	71,00	81,68	81,22
Ексери	kg	118,19	107,00	109,03	110,00	130,00	130,00	129,14	122,85
Синтетичка бела боја, основна	kg	366,09	502,35	300,25	390,00	399,01	400,00	257,30	255,92
Стакло, прозорско	m ²	678,10	1200,00	779,49	900,00	940,00	1150,00	700,00	784,40

Смедерево <i>Smederevo</i>	Ужице <i>Uzice</i>	Шабац <i>Sabac</i>	Нови Сад <i>Novi Sad</i>	Зрењанин <i>Zrenjanin</i>	Панчево <i>Pancevo</i>	Сремска Митровица <i>Sremska Mitrovica</i>	Суботица <i>Subotica</i>	Јед. мере <i>Unit of measure</i>	
FOOD PRODUCTS									
125,15	141,32	132,38	131,99	119,83	105,37	126,82	127,21	kg	Rice
41,10	49,67	46,02	46,71	45,89	44,28	43,27	42,39	kg	Flour, wheat, T-500
85,82	91,94	81,35	89,10	87,04	87,65	98,92	82,85	kg	Bread, wheat flour, T-500
132,12	124,47	121,21	131,13	139,82	132,29	164,00	131,00	kg	Macaroni, white flour, with eggs
173,86	267,18	263,84	234,18	241,22	253,68	238,69	268,04	kg	Biscuits "Petit Beurre"
350,00	320,00	329,00	301,50	324,47	324,96	309,00	310,03	kg	Carp, fresh
448,56	503,10	443,87	464,08	436,93	458,19	456,93	520,63	kg	Beef, bone in
399,40	421,99	404,89	398,94	402,31	402,29	391,72	397,82	kg	Pork, bone in
240,44	276,24	238,24	235,87	239,54	234,31	235,08	240,38	kg	Chicken, fresh (whole chicken)
410,23	367,87	371,62	395,21	422,42	436,08	370,91	347,64	kg	Ribs, pork, smoked
487,03	590,27	438,62	897,42	545,08	943,71	777,75	384,77	kg	Bacon, dried
664,80	718,91	607,06	678,00	624,83	605,55	735,80	789,67	kg	Ham, pressed
580,40	635,58	597,95	655,31	569,89	588,02	587,85	607,49	kg	Meat, canned
309,12	492,09	435,81	498,12	417,73	480,56	363,71	489,10	kg	Hot dog
165,66	127,48	167,92	141,08	154,87	147,51	128,94	129,00	kg	Lard, pork
126,96	124,37	128,12	121,29	124,91	120,00	124,88	124,45	l	Oil, edible (sunflower)
214,83	258,44	213,14	218,19	350,79	284,81	234,23	229,15	kg	Margarine, table
61,21	64,00	60,03	72,94	59,88	55,26	59,51	64,73	l	Milk, cows
328,27	273,86	250,00	261,40	375,52	296,68	348,19	304,39	kg	Cheese, white, soft
906,02	1000,62	987,14	953,86	933,69	956,84	1120,51	989,44	kg	Butter
781,85	866,39	856,87	882,24	802,42	826,57	769,94	811,67	kg	Cheese, hard
12,71	11,89	10,95	12,44	12,20	12,03	11,92	11,02	pieces	Eggs, chicken
35,10	36,34	50,00	35,46	34,05	35,93	32,67	30,04	kg	Potatoes
198,08	198,32	180,00	203,26	213,09	210,06	207,16	207,76	kg	Beans
34,02	53,13	50,00	34,25	34,76	39,01	36,59	31,65	kg	Onions, old
34,47	57,99	60,00	48,67	51,52	52,02	44,12	38,16	kg	Carrots
65,45	64,54	54,77	79,84	69,79	67,26	61,89	64,00	kg	Apples
84,48	89,63	100,00	101,72	106,97	99,46	88,42	80,87	kg	Lemons
89,88	96,59	93,98	93,52	99,30	90,71	92,14	90,38	kg	Sugar, granules
318,63	246,19	232,44	276,06	203,07	245,33	374,68	377,26	kg	Jam
826,12	939,76	855,39	820,93	894,63	885,25	815,93	767,85	kg	Chocolate, dark
912,01	969,92	893,32	931,09	936,08	806,90	918,97	946,02	kg	Coffee, roasted, ground
34,90	36,31	36,82	36,26	38,87	36,58	30,06	39,55	kg	Salt, table
160,87	220,23	210,45	176,04	198,12	169,14	178,87	191,19	l	Wine, white
473,27	589,64	529,51	538,77	547,23	547,73	536,46	469,33	l	Brandy, natural, plum
106,81	110,98	104,30	104,85	100,30	102,19	92,32	103,25	l	Beer, pale
NON-FOOD PRODUCTS									
539,74	645,91	580,27	678,02	691,13	683,07	469,14	639,12	kg	Soap, toilette
154,56	156,54	153,74	165,36	165,55	162,12	134,76	135,99	kg	Detergent for washing machine
89,31	101,92	94,36	96,03	102,60	93,96	84,81	97,71	tube	Toothpaste
58,06	102,64	67,05	87,47	74,86	85,68	98,46	142,69	box	Shoe polish
12,00	13,57	11,00	9,68	9,50	10,95	10,83	10,30	pieces	Brick, solid
12,60	12,68	12,00	11,95	12,94	12,60	11,86	12,90	kg	Cement Portland
18748,33	...	18500,00	18442,76	20138,94	19444,79	20000,00	19900,00	m ³	Fir boards
77,46	79,00	74,00	74,34	88,70	82,46	78,97	79,46	kg	Concrete irons in rolls
119,58	121,32	125,00	114,89	132,48	129,74	127,45	132,91	kg	Nails
296,66	261,00	442,44	310,00	260,86	379,41	259,46	460,00	m ²	Sintetics white colors, basic
844,10	770,91	1000,00	950,00	897,22	685,01	489,90	1094,50	m ²	Glass for window

4.6. Просечне откупне цене пољопривредних производа (I део)
Average purchase prices of agricultural products (Part I)

	пшеница <i>Wheat</i>	кукуруз <i>Maize</i>	јечам <i>Barley</i>	кромпир <i>Potatoes</i>	сено, небалирано <i>Hay, not in bales</i>	црни лук <i>Onion</i>	јабуке за јело <i>Edible apples</i>	сунцокрет <i>Sunflower</i>	Соја <i>Soya</i>
2011									
II	2494,21	-	1824,16	3794,00	9914,00	3013,00	753,1	5617,00	-
III	2627,13	2295,68	1822,67	5086,00	10429,00	3630,00	769,6	5763,00	-
IV	2515,93	2479,63	1957,05	4226,00	9916,00	2811,00	904,4	5543,00	-
V	2461,45	1931,90	1979,95	4661,00	20000,00	2611,00	938,9	5885,00	-
VI	2044,03	1975,27	2025,61	3343,00	10115,00	1857,00	774,18	5183,00	-
VII	1648,41	1747,72	2125,65	1601,00	-	1536,00	641,05	5412,00	-
VIII	1688,51	2063,32	2037,50	1553,00	-	1485,00	909,23	4309,00	-
IX	1752,49	1917,79	1660,63	1787,00	10180,00	1299,00	966,23	3260,00	-
X	1654,67	2979,37	1523,67	1764,00	17404,00	1445,00	551,49	3355,00	-
XI	1648,65	1500,00	1547,45	2281,00	12406,00	1936,00	968,47	4014,00	-
XII	1702,15	1915,88	1518,67	1428,00	11745,00	1492,00	1041,64	4606,00	-
2012									
I	17,70	16,49	19,16	22,23	9,28	17,52	45,88	32,20	34,52
II	18,83	16,83	19,16	19,76	10,16	17,90	42,42	28,31	36,19

4.6. Просечне откупне цене пољопривредних производа (II део)
Average purchase prices of agricultural products (Part II)

	шећерна репа <i>Sugar beet</i>	товљена јунад <i>Fattened young cows</i>	товљене свиње 50- 110 кг <i>Pigs, fattened 50-110 kg</i>	товљене свиње преко 110 кг <i>Pigs, fattened 110 kg</i>	товљени пилићи / <i>Fattened chickens</i>	јаја, комад <i>Eggs, piece</i>	млеко кравље, литар <i>Milk, cow</i>	Мед <i>Honey</i>	шаран <i>Carp</i>
2011									
II	261,97	110,76	124,32	129,01	28,63	6,53	209,64	182,14	9,69
III	259,11	115,82	126,39	152,39	28,60	7,50	238,45	214,61	10,00
IV	204,67	111,66	122,47	105,53	28,48	7,28	255,38	203,74	16,74
V	272,38	111,67	122,69	98,39	28,22	6,97	207,23	182,32	9,93
VI	278,15	116,90	123,21	106,13	27,76	5,73	222,88	185,83	12,00
VII	276,41	118,64	134,93	118,03	27,96	5,12	302,70	203,04	10,17
VIII	228,34	127,71	142,49	99,04	28,03	6,87	297,89	166,31	10,00
IX	277,73	125,76	146,24	107,45	28,35	7,25	217,64	192,55	10,01
X	275,57	115,67	147,63	104,86	28,90	7,80	258,63	183,87	10,71
XI	276,90	128,50	149,54	110,76	29,38	7,22	245,41	195,08	19,26
XII	277,16	126,27	148,84	99,65	29,60	7,64	247,09	207,68	21,52
2012									
I	3,91	194,82	180,07	138,37	106,02	7,93	29,65	207,31	248,36
II	3,91	199,81	131,87	139,30	114,18	7,46	29,39	239,71	276,14

5. ЗАПОСЛЕНИ И ЗАРАДЕ

EMPLOYMENT AND SALARIES (WAGES)

Запослени

Број запослених у Републици Србији код правних лица (привредна друштва, предузећа, установе, задруге и друге организације) у фебруару 2012. године је мањи за 0,1% у односу на претходни месец, док је у односу на исти месец претходне године мањи за 1,2%.

Просечне зараде по запосленом исплаћене у фебруару 2012. године

Просечна зарада која је у Републици Србији исплаћена у фебруару 2012. године износи 55505 динара. У односу на просечну зараду исплаћену у јануару 2012. године, већа је номинално за 9,2%, а реално за 8,3%, док је у односу на просечну зараду исплаћену у фебруару 2011. године већа номинално за 12,4% , а реално за 7,1%.

Просечна зарада без пореза и доприноса која је у Републици Србији исплаћена у фебруару 2012. године износи 40003 динара. У односу на просечну зараду без пореза и доприноса исплаћену у јануару 2012. године, већа је номинално за 9,2%, а реално за 8,3%, док је у односу на просечну зараду без пореза и доприноса исплаћену у фебруару 2011. године већа номинално за 12,6% , а реално за 7,3%.

Employed

In the Republic of Serbia, the total number of employed with legal entities (enterprises, institutions, cooperatives and other organizations) in February 2012 in relation to the previous month decreased by 0.1%, while in relation to the same month of the previous year it decreased by 1.2%.

Average salaries and wages paid in February 2012

Average gross salaries and wages in the Republic of Serbia paid in February 2012 amounted to RSD 55505. In relation to the average gross salaries and wages paid in January 2012 they increased in nominal terms by 9.2%, and by 8.3% in real terms, while in relation to the average gross salaries and wages paid in February 2011 they increased by 12.4% in nominal terms, and by 7.1% in real terms.

In the Republic of Serbia, average net (tax and contributions deducted) salaries and wages paid in February 2012 amounted to RSD 40003. In relation to the average net salaries and wages paid in January 2012 they increased by 9.2% in nominal terms, and by 8.3% in real terms. In relation to the net average salaries and wages paid in February 2011 they increased by 12.6% in nominal terms, and by 7.3% in real terms.

Запослени код правних лица (привредна друштва, предузећа, установе, задруге и организације)
Employed in legal entities (enterprises, institutions, cooperatives and organizations)

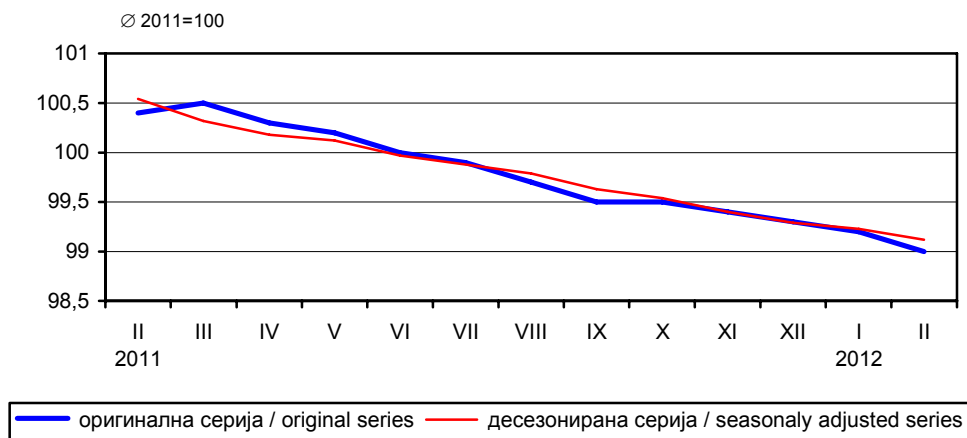

Номинални индекси просечних зарада, претходни месец = 100
Nominal indices of average salaries and wages, previous month = 100

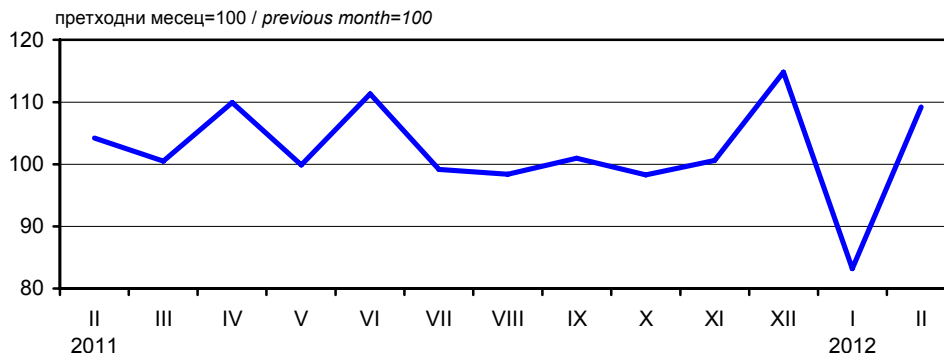

5.1. Број запослених¹⁾ у Републици Србији (I део)
Number of employed¹⁾ in the Republic of Serbia (Part I)

хиљаде / thousand

	Укупно <i>Total</i>	Лица која самостално обављају делатности и запослени код њих <i>Persons performing activities independently and their employees</i>	Запослени код правних лица (привредна друштва, предузећа, установе, задруге и организације), по секторима делатности <i>Employed in legal entities (business companies, enterprises, institutions, cooperatives and organizations), by sections of activities</i>									
			свега <i>All</i>	пољо-привреда, шумарство и рибарство <i>Agriculture, hunting and forestry</i>	рударство <i>Mining and quarrying</i>	прерађивачка индустрија <i>Manufacturing</i>	снабдевање електричном енергијом, гасом и паром <i>Electricity, gas, steam and air conditioning supply</i>	снабдевање водом и управљање отпадним водама <i>Water supply and waste water management</i>	грађевинарство <i>Construction</i>	трговина на велико и мало и поправка моторних возила <i>Wholesale and retail trade, motor vehicles repair</i>	саобраћај и складиштење <i>Transport, storage</i>	
2011												
II	1776	427	1349	36	22	296	28	32	73	185	87	
III	1755	405	1349	35	22	296	28	32	73	186	86	
IV	1753	405	1347	35	22	296	28	32	73	185	86	
V	1751	405	1345	35	22	295	28	32	72	185	86	
VI	1749	405	1343	34	22	295	28	32	72	184	86	
VII	1747	405	1341	34	22	294	28	32	72	184	86	
VIII	1744	405	1339	34	22	293	28	32	72	183	86	
IX	1738	401	1337	34	22	294	28	33	72	181	86	
X*	1738	401	1337	34	22	293	28	33	72	181	86	
XI*	1737	401	1336	34	22	292	28	33	72	181	86	
XII*	1736	401	1335	34	22	292	28	33	72	181	86	
2012												
I*	1735	401	1334	34	22	291	28	33	71	181	86	
II	1734	401	1333	33	22	290	28	32	71	181	85	
I-II 2012	97,7	93,9	98,9	94,5	99,9	98,0	100,1	100,5	97,4	98,0	98,6	
I-II 2011												

5.1. Број запослених¹⁾ у Републици Србији (II део)
Number of employed¹⁾ in the Republic of Serbia (Part II)

хиљаде / thousands

	Запослени код правних лица (привредна друштва, предузећа, установе, задруге и организације), по секторима делатности <i>Employed in legal entities (business companies, enterprises, institutions, cooperatives and organizations), by sections of activities</i>										
	услуге смештаја и исхране <i>Accommodation and food services</i>	информисање и комуникације <i>Information providing and communications</i>	финансијске делатности и делатности осигурања <i>Financial and insurance activities</i>	пословање некретностима <i>Real estate activities</i>	стручне, научне, иновационе и техничке делатности <i>Professional, scientific, innovative and technical activities</i>	административне и помоћне услужне делатности <i>Administrative and support service activities</i>	државна управа и обавезно социјално осигурање <i>Public administration and social insurance</i>	образовање <i>Education</i>	здравствена и социјална заштита <i>Health and social work</i>	уметност, забава и рекреација <i>Art, entertainment and recreation</i>	остале услужне делатности <i>Other service activities</i>
2011											
II	21	37	39	3	53	31	70	139	160	22	14
III	21	37	39	3	53	31	70	140	161	22	14
IV	21	38	39	3	53	30	70	139	161	22	14
V	21	38	39	3	53	30	70	139	161	22	14
VI	21	38	39	3	53	29	71	138	161	22	14
VII	21	38	39	3	53	28	71	138	161	22	15
VIII	21	39	39	3	53	28	71	137	161	23	15
IX	20	38	39	3	51	28	71	137	161	22	15
X*	20	38	39	3	51	28	71	138	161	22	15
XI*	20	38	39	3	51	28	71	138	162	22	15
XII*	20	38	39	3	51	28	71	139	161	22	15
2012											
I*	20	38	39	3	51	28	72	139	161	22	15
II	20	39	39	3	51	28	72	139	161	22	15
I-II 2012	97,2	103,9	100,0	92,9	96,6	90,4	102,1	100,2	100,6	100,6	103,4
I-II 2011											

¹⁾ Приказивање података по делатностима врши се у складу са Уредбом о Класификацији делатности („Службени гласник РС“, број 54/10).
The data presented in accordance with the Regulation on the Classification of Activities ("Official gazette of RS", no. 54/10).

*Кориговани подаци од октобра 2011. до јануара 2012. / Corrected data from October 2011 until January 2012.

5.2. Број запослених, по регионима ²⁾

Number of employed by regions ²⁾

хиљаде / thousands

	Република Србија / Republic of Serbia				
	укупно <i>Total</i>	запослени код правних лица (привредна друштва, предузећа, установе, задруге и организације) <i>Employed in legal entities (business companies, enterprises, institutions, cooperatives and organizations)</i>	приватни предузетници (лица која самостално обављају делатност) и запослени код њих <i>Unincorporated enterprises (sole proprietorships) and their employees</i>		
			свега <i>All</i>	послодавци <i>Employers</i>	запослени <i>Employees</i>
РЕПУБЛИКА СРБИЈА – УКУПНО REPUBLIC OF SERBIA – TOTAL					
Март / March 2011	1755	1349	405	204	201
Септембар / September 2011	1738	1337	401	203	198
Годишњи просек 2011 <i>Annual average 2011</i>	1746	1343	403	204	199
Србија – север / Serbia – north					
Март / March 2011	1041	818	223	115	108
Септембар / September 2011	1034	813	221	113	108
Годишњи просек 2011 <i>Annual average 2011</i>	1037	816	222	114	108
Београдски регион / Belgrade region					
Март / March 2011	581	465	116	60	56
Септембар / September 2011	572	457	115	59	57
Годишњи просек 2011 <i>Annual average 2011</i>	577	461	116	59	56
Регион Војводине / Region of Vojvodina					
Март / March 2011	460	353	106	55	52
Септембар / September 2011	461	356	106	55	51
Годишњи просек 2011 <i>Annual average 2011</i>	461	354	106	55	51
Србија – југ / Serbia – south					
Март / March 2011	714	531	183	89	93
Септембар / September 2011	704	524	180	90	90
Годишњи просек 2011 <i>Annual average 2011</i>	709	527	181	90	92
Регион Шумадије и Западне Србије <i>Region of Sumadija and Western Serbia</i>					
Март / March 2011	404	293	111	52	59
Септембар / September 2011	403	293	110	53	57
Годишњи просек 2011 <i>Annual average 2011</i>	403	293	110	52	58
Регион Јужне и Источне Србије <i>Region of Southern and Eastern Serbia</i>					
Март / March 2011	310	238	72	38	35
Септембар / September 2011	301	231	70	37	33
Годишњи просек 2011 <i>Annual average 2011</i>	306	234	71	38	34
Регион Косово и Метохија <i>Region of Kosovo and Metohija</i>

²⁾ Територијална подела је извршена према Уредби о номенклатури статистичких територијалних јединица („Службени гласник РС“, бр. 109/09 и 46/10).
Territorial distribution is made according to the Regulation on the nomenclature of statistical territorial units ("Official gazette of RS", no. 109/09 and 46/10).

5.3. Незапослена лица¹⁾ у Републици Србији *Unemployed persons in the Republic of Serbia¹⁾*

	Стање крајем периода / State at the end of the period							У току периода / During the period			
	лица која траже запослење ²⁾ , укупно <i>Persons seeking employment²⁾ Total</i>	незапослена лица ³⁾ <i>Unemployed persons³⁾</i>	незапослена лица која први пут траже запослење <i>Unemployed persons seeking employment for the first time</i>	незапослена лица која су била запослена, а траже запослење <i>Unemployed were employed but are seeking employment</i>	незапослена лица без квалификација <i>Unemployed persons without qualification</i>	лица која примају новчану накнаду <i>Persons receiving financial benefits</i>	незапослене жене <i>Unemployed women</i>	пријавило се за запослење <i>Applied for employment</i>	запослени према евиденцији Националне службе за запошљавање <i>Employed, registered with the National Employment Service</i>	брисани са евиденције Националне службе за запошљавање <i>Deleted from the National Employment Service records</i>	
свега <i>All</i>	без квалификација <i>Without qualification</i>										
2011											
II	834573	763550	277373	486177	255555	70115	397438	133160	44135	12384	33431
III	846699	773896	281793	492103	259009	70187	400799	134442	47014	13929	39171
IV	843578	769760	280063	489697	257588	69644	399423	133993	33818	13379	39452
V	839021	764122	278311	485811	255229	65006	397993	133512	36099	15907	44471
VI	832177	756255	276786	479469	251480	62039	394963	131789	38925	17613	48556
VII	825808	749100	275577	473523	248122	62868	392510	130188	35079	15425	44557
VIII	823051	745956	274660	471296	245449	59670	392313	128903	40470	15834	46790
IX	820876	742576	273795	468781	244128	60534	390266	128214	41855	16930	47971
X	816993	737870	269951	467919	242018	59402	387611	127019	40367	19415	51075
XI	823390	735053	268931	466122	241484	61271	385484	126311	41216	17938	51003
XII	833268	745187	270162	475025	244751	62126	388443	127194	44735	15315	44515
2012											
I	853430	764166	273569	490597	250111	63341	395872	128960	47181	12018	37048
II	869734	777079	276746	500333	254526	66977	400906	130582	39377	11426	33270

¹⁾ Извор: Национална служба за запошљавање. / Source: National Employment Service.

²⁾ Сходно члану 3. Закона о запошљавању и осигурању за случај незапослености („Службени гласник РС”, бр. 36/09).
According to the art.3 of the Act on employment and unemployment insurance (“Official gazette of RS”, No. 36/09).

³⁾ Сходно члану 2. Закона о запошљавању и осигурању за случај незапослености („Службени гласник РС”, бр. 36/09).
According to the art.2 of the Act on employment and unemployment insurance (“Official gazette of RS”, No. 36/09).

5.4. Просечне зараде¹⁾ по секторима делатности (I део)
Average salaries¹⁾ (wages) by sections of activities (Part I)

		РСД / RSD								
Укупно <i>Total</i>	Пољопривреда, шумарство и рибарство <i>Agriculture, hunting and forestry</i>	Рударство <i>Mining and quarrying</i>	Прерађивачка индустрија <i>Manufacturing</i>	Снабдевање електричном енергијом, гасом и паром <i>Electricity, gas and steam supply</i>	Снабдевање водом и управљање отпадним водама <i>Water supply and waste water management</i>	Грађевинарство <i>Construction</i>	Трговина на велико и мало и поправка моторних возила <i>Wholesale and retail trade, repair</i>	Саобраћај и складиштење <i>Transport, storage and communications</i>	Услуге смештаја и исхране <i>Accommodation and food services</i>	
Република Србија Republic of Serbia										
2011										
II	49394	41108	69548	42479	76050	45853	40570	37211	53681	26856
III	49633	40047	76357	42606	87906	47234	42417	37918	52877	26492
IV	54532	42167	80246	46387	88004	47365	44714	37762	55356	28788
V	49064	42827	79374	41894	90253	48421	42021	36634	56966	28602
VI	54616	44038	82442	48009	93798	49613	46613	38478	58909	29572
VII	54164	44612	75358	46637	89304	48598	47477	44243	58694	29728
VIII	53285	45530	81822	46344	90312	49633	47745	38773	56541	29692
IX	53838	45235	79171	45829	93654	49362	45728	39122	57152	29421
X	52944	46543	79893	45640	90049	49230	48357	38722	56451	28644
XI	53239	47899	77488	45223	90242	50318	46363	38803	57174	28331
XII	61116	50970	81486	53040	93099	53120	54727	43602	60168	30524
2012										
I	50829	48235	87975	44306	93608	49551	44440	39260	61164	28243
II	55505	45772	93181	45706	107066	50423	46082	41415	59045	28016
I-II 2012	109,8	121,3	104,3	109,7	106,3	111,8	107,9	107,5	110,3	104,4
I-II 2011										

5.4. Просечне зараде¹⁾ по секторима делатности (II део)
Average salaries¹⁾ (wages) by sections of activities (Part II)

		РСД / RSD								
Информисање и комуникације <i>Information providing and communications</i>	Финансијске делатности и делатност осигурања <i>Financial mediation and insurance activities</i>	Пословање некретностима <i>Real estate, renting activities</i>	Стручне, научне, иновационе и техничке делатности <i>Professional, scientific, innovative and technical activities</i>	Административне и помоћне услужне делатности <i>Administrative and auxiliary service activities</i>	Државна управа и обавезно социјално осигурање <i>Public administration and social insurance</i>	Образовање <i>Education</i>	Здравствена и социјална заштита <i>Health and social work</i>	Уметност, забава и рекреација <i>Art, entertainment and recreation</i>	Остале услужне делатности <i>Other service activities</i>	
Република Србија Republic of Serbia										
2011										
II	71895	96145	59315	62955	39554	61698	50478	52463	50288	34086
III	69118	96068	58476	68013	34797	61531	48190	51712	49914	37481
IV	70439	104860	67179	69366	35803	65668	54097	68624	50918	35203
V	71049	95430	57545	65264	39573	62583	53475	42822	46773	33291
VI	75797	107155	64617	67926	41273	66084	54283	56302	53028	38333
VII	80540	97918	65286	69883	38631	66195	54789	54671	52243	36617
VIII	73252	101822	63865	65784	41379	65759	53862	54521	53370	35020
IX	76885	108488	64462	68102	40335	66378	54538	55135	52445	38698
X	73559	97935	53363	68409	41565	66386	54017	54556	51616	34711
XI	76855	98529	59895	67260	41684	67246	54790	55104	51733	37228
XII	80445	116336	67680	79586	40696	73375	56782	73521	62683	44554
2012										
I	69955	97049	54255	70873	42353	62472	54636	39921	46679	32041
II	80211	105038	61283	71025	39311	68899	54644	56136	51513	42295
I-II 2012	110,4	115,7	101,2	109,2	108,3	106,2	108,7	107,4	103,2	116,5
I-II 2011										

¹⁾ Приказивање података по делатностима врши се у складу са Уредбом о Класификацији делатности („Службени гласник РС“, број 54/10),
 The data presentation is performed in accordance with the Regulation on the Classification of Activities (“Official Herald of RS”, no. 54/10).

5.5. Просечне зараде¹⁾ без пореза и доприноса, по секторима делатности (I део)
Average salaries¹⁾ (wages), without taxes and contributions, by sections of activities (Part I)

	Укупно <i>Total</i>	Пољопривреда, шумарство и рибарство <i>Agriculture, hunting and forestry</i>	Рударство <i>Mining and quarrying</i>	Прерађивачка индустрија <i>Manufacturing</i>	Снабдевање електричном енергијом, гасом и паром <i>Electricity, gas and water supply</i>	Снабдевање водом и управљање отпадним водама <i>Water supply and waste water management</i>	Грађевинарство <i>Construction</i>	Трговина на велико и мало и поправка моторних возила <i>Wholesale and retail trade, repair</i>	Саобраћај и складиштење <i>Transport, storage and communications</i>	Услуге смештаја и исхране <i>Accommodation and food services</i>	РСД / RSD
Република Србија Republic of Serbia											
2011											
II	35538	29470	49638	30677	54161	32982	29229	27090	38740	19672	
III	35777	28912	54363	30856	62482	33969	30602	27695	38194	19435	
IV	39298	30368	57176	33563	62609	34143	32304	27505	39979	20991	
V	35362	30804	56548	30379	64170	34954	30215	26732	41332	20961	
VI	39322	31621	58708	34815	66660	35755	33439	28063	42525	21641	
VII	39127	32075	53869	33938	63443	34921	34110	32780	42636	21789	
VIII	38389	32822	58302	33697	64093	35782	34434	28244	40832	21684	
IX	38763	32603	56329	33247	66536	35676	32877	28497	41195	21525	
X	38167	33476	56953	33221	64005	35448	34857	28268	40725	20886	
XI	38363	34522	55292	32891	64140	36229	33302	28331	41209	20696	
XII	43887	36467	58102	37876	66209	38146	39437	31833	43567	22317	
2012											
I	36639	34657	62510	32127	66481	35558	31901	28564	44681	20585	
II	40003	32972	66369	33181	75981	36255	33130	30189	42565	20386	
I-II 2012	110,1	121,5	104,3	110,3	106,4	111,9	108,1	107,8	110,6	104,1	
I-II 2011											

5.5. Просечне зараде¹⁾ без пореза и доприноса, по секторима делатности (II део)
Average salaries¹⁾ (wages), without taxes and contributions, by sections of activities (Part II)

	Информисање и комуникације <i>Information providing and communications</i>	Финансијске делатности и делатност осигурања <i>Financial mediation and insurance activities</i>	Пословање некретностима <i>Real estate, renting activities</i>	Стручне, научне, иновационе и техничке делатности <i>Professional, scientific, innovative and technical activities</i>	Административне и помоћне услужне делатности <i>Administrative and auxiliary service activities</i>	Државна управа и обавезно социјално осигурање <i>Public administration and social insurance</i>	Образовање <i>Education</i>	Здравствена и социјална заштита <i>Health and social work</i>	Уметност, забава и рекреација <i>Art, entertainment and recreation</i>	Остале услужне делатности <i>Other service activities</i>	РСД / RSD
Република Србија Republic of Serbia											
2011											
II	51385	69082	42740	45599	28575	44116	36188	37569	36151	24796	
III	49539	69304	41763	49338	25765	44005	34578	37055	36018	27383	
IV	50396	75543	46973	50965	25910	46963	38727	49374	36735	25498	
V	50998	68593	41427	47310	28642	44719	38305	30686	33808	24356	
VI	54250	77105	46243	49383	29753	47232	38861	40344	38217	27883	
VII	57804	70567	47048	50785	27961	47277	39236	39231	37708	26733	
VIII	52448	73331	45698	47749	29897	46852	38566	39070	38394	25543	
IX	55078	77905	46036	49425	29075	47444	39029	39511	38300	28157	
X	52675	70475	38143	49680	30012	47359	38656	39166	37206	25330	
XI	55056	71041	42852	48732	30050	48083	39228	39488	37239	27106	
XII	57853	83563	48392	57953	29305	52339	40674	52789	45063	32260	
2012											
I	50040	70575	38808	51467	30561	44602	39188	28593	33636	23419	
II	57384	75528	43868	51573	28360	49150	39189	40585	37043	30683	
I-II 2012	110,7	116,5	100,6	109,8	108,5	106,2	108,9	108,1	103,4	116,5	
I-II 2011											

¹⁾ Приказивање података по делатностима врши се у складу са Уредбом о Класификацији делатности („Службени гласник РС”, број 54/10),
 The data presentation is performed in accordance with the Regulation on the Classification of Activities (“Official Herald of RS”, no. 54/10),

5.6. Номинални индекси зарада¹⁾ по секторима делатности (I део) Nominal salaries¹⁾ (wages) indices by sections of activities (Part I)

∅ 2011 = 100

	Укупно Total	Пољопривреда, шумарство и рибарство Agriculture, hunting and forestry	Рударство Mining and quarrying	Прерађивачка индустрија Manufacturing	Снабдевање електричном енергијом, гасом и паром Electricity, gas and water supply	Снабдевање водом и управљање отпадним водама Water supply and waste water management	Грађевинарство Construction	Трговина на велико и мало и поправка моторних возила Wholesale and retail trade, repair	Саобраћај и складиштење Transport, storage and communications	Услуге смештаја и исхране Accommodation and food services
Република Србија Republic of Serbia										
2011										
II	104,1	107,3	100,0	105,9	99,0	101,4	99,0	104,6	104,1	103,9
III	104,6	104,6	109,7	106,2	114,5	104,5	103,5	106,6	102,6	102,5
IV	114,9	110,1	115,3	115,7	114,6	104,8	109,1	106,3	107,4	111,4
V	103,4	111,8	114,1	104,5	117,5	107,1	102,5	103,0	110,5	110,6
VI	115,1	115,0	118,5	119,7	122,2	109,7	113,7	108,2	114,3	114,4
VII	114,2	116,5	108,3	116,3	116,3	107,5	115,8	124,4	113,9	115,0
VIII	112,3	118,9	117,6	115,6	117,6	109,8	116,5	109,0	109,7	114,9
IX	113,5	118,1	113,8	114,3	122,0	109,2	111,6	110,0	110,9	113,8
X	111,6	121,5	114,8	113,8	117,3	108,9	118,0	108,9	109,5	110,8
XI	112,2	125,0	111,4	112,8	117,5	111,3	113,1	109,1	110,9	109,6
XII	128,8	133,1	117,1	132,3	121,2	117,5	133,5	122,6	116,7	118,1
2012										
I	96,4	110,0	109,1	97,9	102,6	102,1	97,0	100,6	108,1	98,8
II	105,3	104,4	115,6	101,0	117,3	103,8	100,6	106,2	104,3	98,0
I-II 2012										
I-II 2011	109,8	121,3	104,3	109,7	106,3	111,8	107,9	107,5	110,3	104,4

5.6. Номинални индекси зарада¹⁾ по секторима делатности (II део) Nominal salaries¹⁾ (wages) indices by sections of activities (Part II)

∅ 2011 = 100

	Информисање и комуникације Information providing and communications	Финансијске делатности и делатност осигурања Financial mediation and insurance activities	Пословање некретностима Real estate, renting activities	Стручне, научне, иновационе и техничке делатности Professional, scientific, innovative and technical activities	Административне и помоћне услугне делатности Administrative and auxiliary service activities	Државна управа и обавезно социјално осигурање Public administration and social insurance	Образовање Education	Здравствена и социјална заштита Health and social work	Уметност, забава и рекреација Art, entertainment and recreation	Остале услугне делатности Other service activities
Република Србија Republic of Serbia										
2011										
II	111,2	99,2	104,4	101,7	112,2	105,8	100,7	103,9	98,4	104,9
III	106,9	99,1	102,9	109,8	98,7	105,5	96,1	102,4	97,7	115,3
IV	109,0	108,1	118,2	112,0	101,6	112,6	107,9	135,9	99,6	108,3
V	109,9	98,5	101,3	105,4	112,3	107,3	106,6	84,8	91,5	102,4
VI	117,3	110,6	113,7	109,7	117,1	113,3	108,3	111,5	103,7	117,9
VII	124,6	101,0	114,9	112,9	109,6	113,5	109,3	108,3	102,2	112,7
VIII	113,3	105,1	112,4	106,2	117,4	112,7	107,4	108,0	104,4	107,8
IX	118,9	111,9	113,5	110,0	114,5	113,8	108,8	109,2	102,6	119,1
X	113,8	101,0	93,9	110,5	117,9	113,8	107,7	108,0	101,0	106,8
XI	118,9	101,7	105,4	108,6	118,3	115,3	109,3	109,1	101,2	114,5
XII	124,5	120,0	119,1	128,5	115,5	125,8	113,2	145,6	122,6	137,1
2012										
I	94,8	97,1	88,5	103,9	108,1	95,5	102,6	73,0	90,3	89,0
II	108,7	105,1	99,9	104,1	100,3	105,3	102,6	102,6	99,7	117,4
I-II 2012										
I-II 2011	110,4	115,7	101,2	109,2	108,3	106,2	108,7	107,4	103,2	116,5

¹⁾ Приказивање података по делатностима врши се у складу са Уредбом о Класификацији делатности („Службени гласник РС“, број 54/10),
The data presentation is performed in accordance with the Regulation on the Classification of Activities (“Official Herald of RS”, no. 54/10).

5.7. Реални индекси зарада¹⁾ по секторима делатности (I део)
Real salaries¹⁾ (wages) indices by sections of activities (Part I)

∅ 2011 = 100

	Укупно <i>Total</i>	Пољопривреда, шумарство и рибарство <i>Agriculture, hunting and forestry</i>	Рударство <i>Mining and quarrying</i>	Прерађивачка индустрија <i>Manufacturing</i>	Снабдевање електричном енергијом, гасом и паром <i>Electricity, gas and water supply</i>	Снабдевање водом и управљање отпадним водама <i>Water supply and waste water management</i>	Грађевинарство <i>Construction</i>	Трговина на велико и мало и поправка моторних возила <i>Wholesale and retail trade, repair</i>	Саобраћај и складиштење <i>Transport, storage and communications</i>	Услуге смештаја и исхране <i>Accommodation and food services</i>
Република Србија Republic of Serbia										
2011										
II	96,6	99,5	92,8	98,2	91,8	94,1	91,8	97,0	96,6	96,4
III	94,6	94,6	99,2	96,0	103,5	94,5	93,6	96,4	92,8	92,7
IV	102,8	98,5	103,1	103,5	102,5	93,7	97,6	95,1	96,1	99,6
V	92,2	99,6	101,7	93,1	104,7	95,5	91,4	91,8	98,5	98,6
VI	102,9	102,8	105,9	107,0	109,2	98,0	101,6	96,7	102,1	102,2
VII	102,5	104,6	97,2	104,4	104,4	96,5	103,9	111,7	102,2	103,2
VIII	100,9	106,8	105,7	103,9	105,7	98,7	104,7	97,9	98,6	103,2
IX	101,8	105,9	102,1	102,5	109,4	97,9	100,1	98,7	99,5	102,1
X	99,7	108,6	102,6	101,7	104,8	97,3	105,5	97,3	97,9	99,0
XI	99,4	110,7	98,7	99,9	104,1	98,6	100,2	96,6	98,2	97,1
XII	114,8	118,6	104,4	117,9	108,0	104,7	119,0	109,3	104,0	105,3
2012										
I	95,0	108,4	107,5	96,5	101,1	100,6	95,6	99,1	106,5	97,3
II	102,8	102,0	112,9	98,6	114,6	101,4	98,2	103,7	101,9	95,7
I-II 2012	104,4	115,3	99,1	104,3	101,0	106,3	102,6	102,2	104,8	99,2
I-II 2011										

5.7. Реални индекси зарада¹⁾ по секторима делатности (II део)
Real salaries¹⁾ (wages) indices by sections of activities (Part II)

∅ 2011 = 100

	Информисање и комуникације <i>Information providing and communications</i>	Финансијске делатности и делатност осигурања <i>Financial mediation and insurance activities</i>	Пословање некретностима <i>Real estate, renting activities</i>	Стручне, научне, иновационе и техничке делатности <i>Professional, scientific, innovative and technical activities</i>	Административне и помоћне услужне делатности <i>Administrative and auxiliary service activities</i>	Државна управа и обавезно социјално осигурање <i>Public administration and social insurance</i>	Образовање <i>Education</i>	Здравствена и социјална заштита <i>Health and social work</i>	Уметност, забава и рекреација <i>Art, entertainment and recreation</i>	Остале услужне делатности <i>Other service activities</i>
Република Србија Republic of Serbia										
2011										
II	103,2	92,0	96,8	94,3	104,1	98,1	93,4	96,4	91,3	97,3
III	96,7	89,6	93,0	99,3	89,2	95,4	86,9	92,6	88,3	104,2
IV	97,5	96,7	105,7	100,2	90,9	100,7	96,5	121,6	89,1	96,9
V	98,0	87,8	90,3	93,9	100,1	95,6	95,0	75,6	81,6	91,3
VI	104,8	98,8	101,6	98,0	104,6	101,3	96,8	99,6	92,7	105,4
VII	111,8	90,7	103,1	101,3	98,4	101,9	98,1	97,2	91,7	101,2
VIII	101,8	94,4	101,0	95,4	105,5	101,3	96,5	97,0	93,8	96,9
IX	106,6	100,4	101,8	98,7	102,7	102,1	97,6	97,9	92,0	106,8
X	101,7	90,3	83,9	98,7	105,4	101,7	96,2	96,5	90,3	95,4
XI	105,3	90,1	93,4	96,2	104,8	102,1	96,8	96,6	89,6	101,4
XII	111,0	107,0	106,1	114,5	102,9	112,1	100,9	129,8	109,3	122,2
2012										
I	93,4	95,7	87,2	102,4	106,5	94,1	101,1	71,9	89,0	87,7
II	106,2	102,6	97,6	101,7	97,9	102,8	100,2	100,2	97,4	114,6
I-II 2012	104,9	110,0	96,2	103,8	102,9	101,0	103,3	102,1	98,1	110,7
I-II 2011										

¹⁾ Приказивање података по делатностима врши се у складу са Уредбом о Класификацији делатности („Службени гласник РС”, број 54/10),
The data presentation is performed in accordance with the Regulation on the Classification of Activities (“Official Herald of RS”, no. 54/10),

5.8. Номинални индекси¹⁾ зарада без пореза и доприноса, по секторима делатности (I део)
Nominal salaries¹⁾ (wages) indices, without taxes and contributions, by sections of activities (Part I)

Ø 2011 = 100

	Укупно <i>Total</i>	Пољопривреда, шумарство и рибарство <i>Agriculture, hunting and forestry</i>	Рударство <i>Mining and quarrying</i>	Прерађивачка индустрија <i>Manufacturing</i>	Снабдевање електричном енергијом, гасом и паром <i>Electricity, gas and water supply</i>	Снабдевање водом и управљање отпадним водама <i>Water supply and waste water management</i>	Грађевинарство <i>Construction</i>	Трговина на велико и мало и поправка моторних возила <i>Wholesale and retail trade, repair</i>	Саобраћај и складиштење <i>Transport, storage and communications</i>	Услуге смештаја и исхране <i>Accommodation and food services</i>
Република Србија Republic of Serbia										
2011										
II	104,1	106,8	100,0	105,6	99,2	101,8	99,2	104,9	104,3	104,1
III	104,8	104,8	109,5	106,2	114,4	104,8	103,9	107,2	102,8	102,8
IV	115,1	110,1	115,2	115,5	114,7	105,4	109,7	106,6	107,6	111,1
V	103,6	111,6	113,9	104,5	117,5	107,9	102,6	103,5	111,3	110,9
VI	115,2	114,6	118,3	119,8	122,1	110,3	113,5	108,6	114,5	114,5
VII	114,6	116,2	108,5	116,8	116,2	107,8	115,8	126,9	114,8	115,3
VIII	112,4	119,0	117,5	116,0	117,4	110,4	116,9	109,3	109,9	114,7
IX	113,5	118,2	113,5	114,4	121,9	110,1	111,6	110,3	110,9	113,9
X	111,8	121,3	114,8	114,3	117,2	109,4	118,3	109,4	109,6	110,5
XI	112,4	125,1	111,4	113,2	117,5	111,8	113,0	109,7	111,0	109,5
XII	128,5	132,2	117,1	130,3	121,3	117,7	133,9	123,2	117,3	118,1
2012										
I	96,5	109,9	108,8	98,0	102,5	101,7	96,8	100,3	109,2	98,5
II	105,3	104,5	115,6	101,2	117,2	103,7	100,5	106,0	104,0	97,5
I-II 2012										
I-II 2011	110,1	121,5	104,3	110,3	106,4	111,9	108,1	107,8	110,6	104,1

5.8. Номинални индекси¹⁾ зарада без пореза и доприноса, по секторима делатности (II део)
Nominal salaries¹⁾ (wages) indices, without taxes and contributions, by sections of activities (Part II)

Ø 2011 = 100

	Информисање и комуникације <i>Information providing and communications</i>	Финансијске делатности и делатност осигурања <i>Financial mediation and insurance activities</i>	Пословање некретностима <i>Real estate, renting activities</i>	Стручне, научне, иновационе и техничке делатности <i>Professional, scientific, innovative and technical activities</i>	Административне и помоћне услужне делатности <i>Administrative and auxiliary service activities</i>	Државна управа и обавезно социјално осигурање <i>Public administration and social insurance</i>	Образовање <i>Education</i>	Здравствена и социјална заштита <i>Health and social work</i>	Уметност, забава и рекреација <i>Art, entertainment and recreation</i>	Остале услужне делатности <i>Other service activities</i>
Република Србија Republic of Serbia										
2011										
II	111,2	98,6	104,5	102,0	112,0	105,9	100,9	103,9	98,5	105,2
III	107,2	98,9	102,1	110,3	101,0	105,6	96,4	102,5	98,2	116,2
IV	109,1	107,7	114,8	113,9	101,6	112,7	108,0	136,6	100,1	108,2
V	110,4	97,9	101,3	105,8	112,3	107,3	106,8	84,9	92,1	103,4
VI	117,4	110,1	113,1	110,4	116,6	113,3	108,3	111,6	104,2	118,4
VII	125,1	100,7	115,0	113,6	109,6	113,4	109,4	108,5	102,8	113,5
VIII	113,5	104,7	111,7	106,8	117,2	112,4	107,5	108,1	104,6	108,4
IX	119,2	111,2	112,6	110,5	114,0	113,8	108,8	109,3	104,4	119,5
X	114,0	100,6	93,3	111,1	117,7	113,6	107,8	108,3	101,4	107,5
XI	119,1	101,4	104,8	109,0	117,8	115,4	109,4	109,2	101,5	115,1
XII	125,2	119,3	118,3	129,6	114,9	125,6	113,4	146,0	122,8	136,9
2012										
I	94,7	98,1	88,5	103,9	107,8	95,5	102,7	72,9	90,2	89,3
II	108,6	105,0	100,0	104,1	100,0	105,2	102,7	103,5	99,4	117,0
I-II 2012										
I-II 2011	110,7	116,5	100,6	109,8	108,5	106,2	108,9	108,1	103,4	116,5

¹⁾ Приказивање података по делатностима врши се у складу са Уредбом о Класификацији делатности („Службени гласник РС“, број 54/10),
The data presentation is performed in accordance with the Regulation on the Classification of Activities ("Official Herald of RS", no. 54/10).

5.9. Реални индекси¹⁾ зарада без пореза и доприноса, по секторима делатности (I део)
Real salaries¹⁾ (wages) indices, without taxes and contributions, by sections of activities (Part I)

Ø 2011 = 100

	Укупно <i>Total</i>	Пољопривреда, шумарство и рибарство <i>Agriculture, hunting and forestry</i>	Рударство <i>Mining and quarrying</i>	Прерађивачка индустрија <i>Manufacturing</i>	Снабдевање електричном енергијом, гасом и паром <i>Electricity, gas and water supply</i>	Снабдевање водом и управљање отпадним водама <i>Water supply and waste water management</i>	Грађевинарство <i>Construction</i>	Трговина на велико и мало и поправка моторних возила <i>Wholesale and retail trade, repair</i>	Саобраћај и складиштење <i>Transport, storage and communications</i>	Услуге смештаја и исхране <i>Accommodation and food services</i>
Република Србија Republic of Serbia										
2011										
II	96,6	99,1	92,8	98,0	92,0	94,4	92,0	97,3	96,8	96,6
III	94,8	94,8	98,0	96,0	103,4	94,8	93,9	96,9	92,9	92,9
IV	103,0	98,5	103,0	103,3	102,6	94,3	98,1	95,3	96,2	99,4
V	92,3	99,5	101,5	93,1	104,7	96,2	91,4	92,2	99,2	98,8
VI	102,9	102,4	105,7	107,1	109,1	98,6	101,4	97,1	102,3	102,3
VII	102,9	104,3	97,4	104,8	104,3	96,8	103,9	113,9	103,1	103,5
VIII	101,0	106,9	105,6	104,2	105,5	99,2	105,0	98,2	98,7	103,1
IX	101,8	106,0	101,8	102,6	109,3	98,7	100,1	98,9	99,5	102,2
X	99,9	108,4	102,6	102,1	104,7	97,8	105,7	97,8	97,9	98,7
XI	99,6	110,8	98,7	100,3	104,1	99,0	100,1	97,2	98,3	97,0
XII	114,5	117,8	104,4	116,1	108,1	104,9	119,3	109,8	104,5	105,3
2012										
I	95,1	108,3	107,2	96,6	101,0	100,2	95,4	98,8	107,6	97,0
II	102,8	102,1	112,9	98,8	114,5	101,3	98,1	103,5	101,6	95,2
I-II 2012 I-II 2011	104,7	115,5	99,1	104,8	101,1	106,4	102,8	102,5	105,1	99,0

5.9. Реални индекси¹⁾ зарада без пореза и доприноса, по секторима делатности (II део)
Real salaries¹⁾ (wages) indices, without taxes and contributions, by sections of activities (Part II)

Ø 2011=100

	Информисање и комуникације <i>Information providing and communications</i>	Финансијске делатности и делатност осигурања <i>Financial mediation and insurance activities</i>	Пословање некретностима <i>Real estate, renting activities</i>	Стручне, научне, иновационе и техничке делатности <i>Professional, scientific, innovative and technical activities</i>	Административне и помоћне услужне делатности <i>Administrative and auxiliary service activities</i>	Државна управа и обавезно социјално осигурање <i>Public administration and social insurance</i>	Образовање <i>Education</i>	Здравствена и социјална заштита <i>Health and social work</i>	Уметност, забава и рекреација <i>Art, entertainment and recreation</i>	Остале услужне делатности <i>Other service activities</i>
Република Србија Republic of Serbia										
2011										
II	103,2	91,5	96,9	94,6	103,9	98,2	93,6	96,4	91,4	97,6
III	96,9	89,4	92,3	99,7	91,3	95,5	87,2	92,7	88,8	105,1
IV	97,6	96,3	102,7	101,9	90,9	100,8	96,6	122,2	89,5	96,8
V	98,4	87,3	90,3	94,3	100,1	95,6	95,2	75,7	82,1	92,2
VI	104,9	98,4	101,1	98,7	104,2	101,3	96,8	99,7	93,1	105,8
VII	112,3	90,4	103,2	102,0	98,4	101,8	98,2	97,4	92,3	101,9
VIII	102,0	94,1	100,4	96,0	105,3	101,0	96,6	97,1	94,0	97,4
IX	106,9	99,7	101,0	99,1	102,2	102,1	97,6	98,0	93,6	107,2
X	101,9	89,9	83,4	99,3	105,2	101,5	96,3	96,8	90,6	96,1
XI	105,5	89,8	92,8	96,5	104,3	102,2	96,9	96,7	89,9	101,9
XII	111,6	106,3	105,4	115,5	102,4	111,9	101,1	130,1	109,4	122,0
2012										
I	93,3	96,7	87,2	102,4	106,2	94,1	101,2	71,8	88,9	88,0
II	106,1	102,5	97,7	101,7	97,7	102,7	100,3	101,1	97,1	114,3
I-II 2012 I-II 2011	105,2	110,7	95,6	104,4	103,1	101,0	103,5	102,8	98,3	110,7

¹⁾ Приказивање података по делатностима врши се у складу са Уредбом о Класификацији делатности („Службени гласник РС”, број 54/10),
 The data presentation is performed in accordance with the Regulation on the Classification of Activities (“Official Herald of RS”, no. 54/10),

5.10. Просечне зараде по регионима²⁾ Average wages (salaries) by regions²⁾

РСД / RSD

	Зараде <i>Wages (salaries)</i>	Зараде без пореза и доприноса <i>Wages (salaries) without taxes and contributions</i>	Номинални индекси (претходни месец = 100) <i>Nominal indices (previous month= 100)</i>	
			Зараде <i>Wages (salaries)</i>	Зараде без пореза и доприноса <i>Wages (salaries) without taxes and contributions</i>
РЕПУБЛИКА СРБИЈА – УКУПНО REPUBLIC OF SERBIA – TOTAL				
IX 2011	53838	38763	101,0	101,0
X 2011	52944	38167	98,3	98,5
XI 2011	53239	38363	100,6	100,5
XII 2011	61116	43887	114,8	114,4
I 2012	50829	36639	83,2	83,5
II 2012	55505	40003	109,2	109,2
Србија – север Serbia – North				
IX 2011	59508	42771	100,9	100,8
X 2011	59072	42467	99,3	99,3
XI 2011	59198	42556	100,2	100,2
XII 2011	67712	48734	114,4	114,5
I 2012	56878	40963	84,0	84,1
II 2012	62044	44581	109,1	108,8
Београдски регион <i>City of Belgrade</i>				
IX 2011	67322	48374	102,2	102,2
X 2011	65524	47068	97,3	97,3
XI 2011	65968	47401	100,7	100,7
XII 2011	74979	53979	113,7	113,9
I 2012	63861	46000	85,2	85,2
II 2012	70606	50683	110,6	110,2
Регион Војводине <i>Region of Vojvodina</i>				
IX 2011	51314	36895	99,1	99,0
X 2011	52166	37542	101,7	101,8
XI 2011	51877	37318	99,4	99,4
XII 2011	59933	43119	115,5	115,5
I 2012	49306	35501	82,3	82,3
II 2012	52910	38071	107,3	107,2
Србија – југ Serbia – South				
IX 2011	46360	33478	101,2	101,1
X 2011	45024	32610	97,1	97,4
XI 2011	45433	32871	100,9	100,8
XII 2011	52494	37553	115,5	114,2
I 2012	42907	30975	81,7	82,5
II 2012	47101	34118	109,8	110,1
Регион Шумадије и Западне Србије <i>Region of Sumadija and Western Serbia</i>				
IX 2011	45797	33200	100,5	100,4
X 2011	44495	32370	97,2	97,5
XI 2011	44931	32638	101,0	100,8
XII 2011	52411	37315	116,6	114,3
I 2012	42007	30431	80,1	81,6
II 2012	45929	33269	109,3	109,3
Регион Јужне и Источне Србије <i>Region of Southern and Eastern Serbia</i>				
IX 2011	47052	33820	102,1	101,9
X 2011	45677	32906	97,1	97,3
XI 2011	46057	33160	100,8	100,8
XII 2011	52600	37852	114,2	114,1
I 2012	44032	31655	83,7	83,6
II 2012	48586	35195	110,3	111,2
Регион Косово и Метохија <i>Region of Kosovo and Metohija</i>				

²⁾ Територијална подела је извршена према Уредби о номенклатури статистичких територијалних јединица („Службени гласник РС”, бр. 109/09 и 46/10),
Territorial distribution is made according to the Regulation on the nomenclature of the statistical territorial units (“Official Herald of RS”, no. 109/09 and 46/10).

6. СТАНОВНИШТВО

POPULATION

6.1. Рођења и умирања¹⁾
Births and deaths¹⁾

	Рођени / Births					Витални индекс ²⁾ Vital Index ²⁾	Умрли / Deaths					
	укупно Total	мушки Male	женски Female	мртво-рођени од укупно рођених Stillbirths of total births	рођени на 1000 становника Births per 1000 inhabitants		укупно Total	мушки Male	женски Female	одојчад од укупно умрлих Infants of total deaths	умрли на 1000 становника Deaths per 1000 inhabitants	одојчад на 1000 живорођених Infants per 1000 live births
Република Србија Republic of Serbia												
∅ I-II 2011	4139	2127	2012	16	6,8	0,49	8368	4242	4126	25	13,8	5,9
∅ I-II 2012	4017	2059	1958	17	6,6	0,49	8090	3975	4115	20	13,4	5,0
2011												
II	5128	2610	2518	18	8,5	0,57	8991	4528	4463	26	14,8	5,1
III	5282	2722	2560	34	8,7	0,53	10036	5064	4972	22	16,6	4,2
IV	4553	2314	2239	22	7,5	0,54	8456	4265	4191	25	14,0	5,5
V	4971	2593	2378	28	8,2	0,57	8729	4342	4387	29	14,4	5,9
VI	5545	2887	2658	15	9,1	0,70	7934	3986	3948	33	13,1	6,0
VII	5612	2869	2743	35	9,3	0,70	7980	3950	4030	30	13,2	5,4
VIII	6698	3449	3259	25	11,0	0,83	8267	4246	4021	39	13,6	5,9
IX	6091	3178	2913	23	10,0	0,80	7485	3895	3590	32	12,3	5,3
X	5913	3050	2863	27	9,7	0,72	8175	4178	3957	29	13,5	4,9
XI	5578	2904	2674	32	9,2	0,63	8871	4509	4362	28	14,6	5,0
XII	7789	4001	3788	32	12,8	0,71	10949	5444	5505	34	18,0	4,4
2012												
I	2876	1480	1396	11	4,8	0,41	6980	3552	3428	19	11,6	6,6
II	5155	2637	2518	23	8,5	0,56	9200	4398	4802	21	15,2	4,1
<u>I-II 2012</u>	97	97	97	106	-	-	97	94	100	80	-	-
I-II 2011												
Србија – север Serbia – North												
∅ I-II 2011	2110	1088	1022	8	7,0	0,50	4211	2137	2074	20	14,0	9,5
∅ I-II 2012	2146	1110	1036	10	7,1	0,52	4109	2049	2060	14	13,6	6,3
2011												
II	2831	1459	1372	9	9,4	0,66	4258	2138	2120	19	14,2	6,7
III	2883	1496	1387	23	9,6	0,61	4721	2400	2321	15	15,7	5,2
IV	2473	1267	1206	16	8,2	0,60	4109	2046	2063	17	13,7	6,9
V	2692	1385	1307	20	8,9	0,65	4103	2038	2065	18	13,6	6,7
VI	3112	1626	1486	8	10,3	0,81	3818	1920	1898	27	12,7	8,7
VII	3033	1539	1494	19	10,1	0,79	3815	1903	1912	22	12,7	7,3
VIII	3762	1939	1823	20	12,4	0,98	4037	2073	1964	25	13,4	6,7
IX	3332	1735	1597	15	9,4	0,69	3708	1927	1781	28	13,5	7,6
X	3244	1697	1547	18	10,8	0,81	3978	2014	1964	17	13,2	5,3
XI	3025	1605	1420	22	10,0	0,69	4263	2180	2083	23	14,2	7,7
XII	4480	2289	2191	22	14,9	0,97	4573	2262	2311	18	15,2	4,0
2012												
I	1460	750	710	5	4,9	0,38	3819	1895	1924	16	12,7	11,0
II	2830	1469	1361	16	9,4	0,64	4398	2202	2196	11	14,6	3,9
<u>I-II 2012</u>	102	102	101	125	-	-	98	96	99	70	-	-
I-II 2011												

¹⁾ Подаци по месецима исказани су према месту регистрације, а годишњи подаци се исказују по месту сталног становања.
Data by months are shown according to the place of registration and annual data according to the place of permanent residence.

²⁾ Витални индекс представља однос између броја живорођених и броја умрлих.
Vital index presents the ratio of live births and deaths.

6.1. Рођења и умирања¹⁾ (наставак) Births and deaths¹⁾ (continued)

	Рођени / Births					Витални индекс ²⁾ Vital Index ²⁾	Умрли / Deaths					
	укупно Total	мушки Male	женски Female	мртворо- ђени од укупно рођених Stillbirths of total births	рођени на 1000 станов- ника Births per 1000 inhabitants		укупно Total	мушки Male	женски Female	одојчад од укупно умрлих Infants of total deaths	умрли на 1000 станов- ника Deaths per 1000 inhabitants	Одојчад на 1000 живо- рођених Infants per 1000 live births
Србија – југ Serbia – South												
∅ I-II 2011	2029	1039	990	8	6,6	0,49	4157	2105	2052	5	13,6	2,2
∅ I-II 2012	1871	949	922	7	6,2	0,47	3982	2049	1933	6	13,1	3,5
2011												
II	2297	1151	1146	9	7,5	0,48	4733	2390	2343	7	15,5	3,1
III	2399	1226	1173	11	7,9	0,45	5315	2664	2651	7	17,4	2,9
IV	2080	1047	1033	6	6,8	0,48	4347	2219	2128	8	14,2	3,9
V	2279	1208	1071	8	7,5	0,49	4626	2304	2322	11	15,1	4,8
VI	2433	1261	1172	7	8,0	0,59	4116	2066	2050	6	13,5	2,5
VII	2579	1330	1249	16	8,4	0,62	4165	2047	2118	8	13,6	3,1
VIII	2941	1503	1438	5	9,6	0,61	4230	2173	2057	14	13,9	5,5
IX	2751	1438	1313	8	7,8	0,55	3777	1968	1809	4	14,1	3,1
X	2669	1353	1316	9	8,7	0,63	4197	2164	2033	12	13,7	4,5
XI	2553	1299	1254	10	8,4	0,55	4608	2329	2279	5	15,1	2,0
XII	3309	1712	1597	10	10,8	0,52	6376	3182	3194	16	20,9	4,9
2012												
I	1416	730	686	6	4,7	0,45	3161	1657	1504	3	10,4	2,1
II	2325	1168	1157	7	7,7	0,48	4802	2440	2362	10	15,9	4,3
I-II 2012 I-II 2011	92	91	93	88	-	-	96	97	94	120	-	-

¹⁾ Подаци по месецима исказани су према месту регистрације, а годишњи подаци се исказују по месту сталног становања.
Data by months are shown according to the place of registration and annual data according to the place of permanent residence.

²⁾ Витални индекс представља однос између броја живорођених и броја умрлих.
Vital index presents ratio of live births and deaths.

6.2. Природни прираштај¹⁾ Natural increase¹⁾

	Република Србија / Republic of Serbia					
	укупно / Total		Србија – север / Serbia – North		Србија – југ / Serbia – South	
	свега All	на 1000 становника Per 1000 inhabitants	свега All	на 1000 становника Per 1000 inhabitants	свега All	на 1000 становника Per 1000 inhabitants
∅ I-II 2011	-4249	-7,0	-2109	-7,0	-2140	-7,0
∅ I-II 2012	-4091	-6,8	-1974	-6,6	-2117	-7,0
2011						
II	-3881	-6,4	-1436	-4,8	-2445	-8,0
III	-4754	-7,8	-1838	-6,1	-2916	-9,6
IV	-3927	-6,5	-1652	-5,5	-2275	-7,5
V	-3786	-6,2	-1431	-4,8	-2355	-7,7
VI	-2404	-4,0	-714	-2,4	-1690	-5,5
VII	-2403	-4,0	-801	-2,7	-1602	-5,2
VIII	-1619	-2,7	-315	-1,1	-1299	-4,3
IX	-1417	-2,3	-391	-1,3	-1026	-3,4
X	-2289	-3,8	-752	-2,5	-1538	-5,0
XI	-3325	-5,5	-1260	-4,2	-2065	-6,8
XII	-3172	-5,2	-115	-3,9	-3077	-10,1
2012						
I	-4113	-6,8	-2362	-7,9	-1751	-5,8
II	-4068	-6,7	-1584	-5,3	-2484	-8,2
I-II 2012 I-II 2011	94	-	96	-	99	-

¹⁾ Подаци по месецима исказани су према месту регистрације, а годишњи подаци се исказују по месту сталног становања.
Data by months are shown according to the place of registration and annual data according to the place of permanent residence.

6.3. Закључени и разведени бракови¹⁾
Marriages and divorces¹⁾

	Закључени бракови / <i>Marriages</i>				Разведени бракови / <i>Divorces</i>				
	Република Србија / <i>Republic of Serbia</i>			на 1000 становника Републике Србије <i>Per 1000 inhabitants of the Republic of Serbia</i>	Република Србија / <i>Republic of Serbia</i>			на 1000 становника Републике Србије <i>Per 1000 inhabitants of the Republic of Serbia</i>	на 1000 склопљених бракова у Републици Србији <i>Per 1000 contracted marriages in the Republic of Serbia</i>
	укупно <i>Total</i>	Србија–север <i>Serbia – North</i>	Србија – југ <i>Serbia–South</i>		укупно <i>Total</i>	Србија–север <i>Serbia – North</i>	Србија – југ <i>Serbia–South</i>		
∅ I-II 2011	2064	1348	716	3,4	481	258	223	0,8	232,9
∅ I-II 2012	1953	1241	712	3,2	315	142	173	0,5	161,1
2011									
II	2311	1574	737	3,8	660	349	311	1,1	285,6
III	2834	1802	1032	4,7	691	398	293	1,1	243,8
IV	2896	1933	963	4,8	742	410	332	1,2	256,2
V	5306	3225	2081	8,8	701	472	229	1,2	132,1
VI	4285	2800	1485	7,1	390	201	189	0,6	91,0
VII	4444	2745	1699	7,3	597	378	219	1,0	134,3
VIII	4279	2691	1588	7,1	586	299	287	1,0	136,9
IX	5297	3106	2191	8,7	576	289	287	1,0	108,7
X	4933	2759	2174	8,1	509	341	168	0,8	103,2
XI	3773	2209	1564	6,2	654	403	251	1,1	173,3
XII	2735	1630	1105	4,5	1497	966	531	2,5	547,3
2012									
I	1813	1189	624	3,0	177	101	76	0,3	97,6
II	2092	1293	799	3,5	452	183	269	0,8	216,1
<u>I-II 2012</u>									
I-II 2011	95	92	99	-	65	55	78	-	-

¹⁾ Подаци по месецима исказани су према месту регистрације, а годишњи подаци се исказују по месту сталног становања.
Data by months are shown according to the place of registration and annual data according to the place of permanent residence.

7. ИНДУСТРИЈА

INDUSTRY

Индустријска производња у Републици Србији у фебруару 2012. године мања је за 12,8% у односу на фебруар 2011. године, а у односу на просек 2011. године мања је за 20,2%. Индустијска производња у периоду јануар – фебруар 2012. године, у односу на исти период 2011. године, мања је за 7,9%. Значајан утицај на пад индустријске производње у фебруару имале су временске прилике и отежано снабдевање индустријских произвођача електричном енергијом.

Посматрано по секторима, у фебруару 2012. године, у односу на исти месец 2011. године забележена су следећа кретања:

- сектор Прерађивачка индустрија – пад од 16,1%,
- сектор и Рударство – пад од 13,5%, и
- сектор Снабдевање електричном енергијом, гасом, паром и климатизација – пад од 2,8%.

Подаци о индустријској производњи – по **наменским групама**, у фебруару 2012. године, у односу на фебруар претходне године, показују да је дошло до **пада** у производњи:

- капиталних производа, за 24,0%,
- интермедијарних производа, осим енергије, за 22,3%,
- нетрајних производа за широку потрошњу, за 7,7%,
- енергије за 7,4%, и
- трајних производа за широку потрошњу, за 1,6%.

Industrial production in the Republic of Serbia in February 2012 decreased by 12.8% in relation to February 2011, and in relation to the average of 2011 it decreased by 20.2%. Industrial production in the period January-February 2012, in relation to the same period 2011, decreased by 7.9%. Significant influence to the fall of the industrial production in February had weather conditions and hindered supply of industrial producers with electricity.

Observed by the CA sections, in February 2012 in relation to the same month 2011, the following trends were recorded:

- Manufacturing – fall of 16.1%
- Mining and Quarrying – fall of 13.5% and
- Electricity, gas, steam and air conditioning supply –fall of 2.8 %.

The data on industrial production – by MIGs, for February 2012 in relation to February 2011, indicate fall in the manufacture of:

- capital goods, by 24.0%
- intermediary products, energy excluded, by 22.3%
- non-durable consumer goods, by 7.7%,
- energy, by 7.4% and
- durable consumer goods, by 1.6%

Индустријска производња
Industrial production

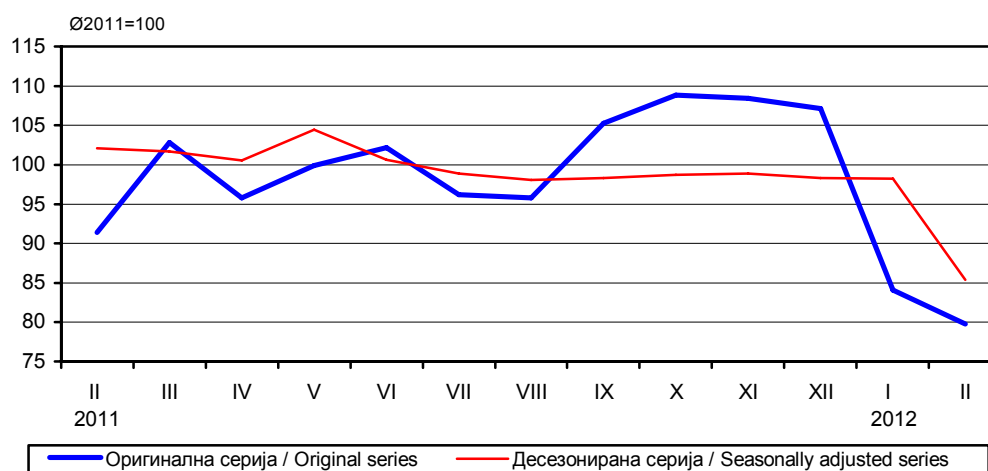

7.1. Индекси индустријске производње, по секторима
Indices of industrial production, by sections

∅ 2011 = 100

	Индустрија – укупно <i>Industry – total</i>	Рударство <i>Mining and quarrying</i>	Прерађивачка индустрија <i>Manufacturing</i>	Снабдевање електричном енергијом, гасом и паром и климатизација <i>Electricity, gas, steam and air conditioning supply</i>
Република Србија Republic of Serbia				
2011				
II	91,4	92,6	86,9	107,8
III	102,8	107,5	99,3	114,2
IV	95,8	98,7	95,8	94,5
V	99,9	89,1	102,8	93,2
VI	102,2	89,9	108,3	83,7
VII	96,2	86,2	100,4	84,0
VIII	95,8	107,3	97,5	85,4
IX	105,3	108,5	109,1	90,1
X	108,8	112,4	110,1	102,6
XI	108,4	108,1	106,3	116,3
XII	107,1	110,3	104,2	116,5
2012				
I	84,1	98,9	73,5	118,6
II	79,8	80,1	73,0	104,8
I-II 2012				
I-II 2011	92,1	98,4	88,1	101,8

7.2. Индекси залиха индустријских производа, по секторима
Indices of industrial products' stocks, by sections

∅ 2011 = 100

	Индустрија – укупно <i>Industry – total</i>	Рударство <i>Mining and quarrying</i>	Прерађивачка индустрија <i>Manufacturing</i>	Снабдевање електричном енергијом, гасом и паром и климатизација <i>Electricity, gas, steam and air conditioning supply</i>
Република Србија / Republic of Serbia				
2012				
II	106,9	90,3	107,4	-
III	103,0	98,6	103,2	-
IV	98,4	98,5	98,4	-
V	101,2	94,9	101,4	-
VI	97,5	96,2	97,5	-
VII	94,6	97,5	94,5	-
VIII	91,3	95,8	91,2	-
IX	94,0	107,7	93,6	-
X	100,8	111,3	100,4	-
XI	104,4	108,2	104,2	-
XII	102,1	105,8	102,1	-
2012				
I	100,0	106,5	99,8	-
II	99,0	105,2	98,8	-
I-II 2012				
I-II 2011	93,6	114,2	93,0	-

7.3. Индекси индустријске производње, по економској намени**Indices of industrial production, by (economic) destination**

∅ 2011 = 100

	Индустрија, укупно <i>Industry, total</i>	Енергија <i>Energy</i>	Интермедијарни производи, осим енергије <i>Intermediate products, energy excluded</i>	Капитални производи <i>Capital goods</i>	Трајни производи за широку потрошњу <i>Durable consumer goods</i>	Нетрајни производи за широку потрошњу <i>Non-durable consumer goods</i>
Република Србија / Republic of Serbia						
2011						
II	91,4	105,8	87,2	114,5	69,7	79,5
III	102,8	103,9	106,1	121,6	108,2	94,7
IV	95,8	95,2	102,1	93,6	87,0	91,3
V	99,9	95,1	106,2	101,9	95,1	98,5
VI	102,2	87,6	109,6	92,3	108,8	110,1
VII	96,2	87,7	104,7	80,5	104,1	98,1
VIII	95,8	91,6	102,8	86,2	119,0	93,1
IX	105,3	91,3	108,3	95,3	118,9	116,3
X	108,8	103,8	106,8	116,1	102,7	114,6
XI	108,4	112,2	98,8	116,1	107,6	114,6
XII	107,1	116,5	90,3	109,9	117,3	112,5
2012						
I	84,1	114,8	74,5	65,3	57,7	70,5
II	79,8	98,0	68,0	87,3	68,6	73,3
I-II 2012						
I-II 2011	92,1	98,9	86,4	77,5	96,2	92,2

7.4. Индекси промета у индустрији**Turnover Indices in Industry**

∅ 2010 = 100

	Промет у индустрији – укупно <i>Turnover in industry - total</i>	Промет на домаћем тржишту <i>Turnover on domestic market</i>	Промет на иностраном тржишту <i>Turnover on foreign market</i>
Република Србија / Republic of Serbia			
2010			
XII	126,3	132,6	112,6
2011			
I	87,6	84,5	94,4
II	103,1	100,7	108,3
III	123,8	118,8	134,4
IV	117,7	118,9	115,2
V	115,7	118,2	110,3
VI	123,7	123,7	123,6
VII	120,4	122,0	116,9
VIII	119,1	123,5	109,7
IX	125,3	131,6	111,9
X	124,2	128,1	115,8
XI	119,4	119,8	118,7
XII	125,8	126,7	123,7

7.5. Индекси нових наруџбина у индустрији**Indices of new orders in Industry**

∅ 2010 = 100

	Нове наруџбине у индустрији – укупно <i>New orders in industry - total</i>	Нове наруџбине на домаћем тржишту <i>New orders in domestic market</i>	Нове наруџбине на иностраном тржишту <i>New orders in foreign market</i>
Република Србија / Republic of Serbia			
2010			
XII	126,4	160,4	116,3
2011			
I	82,9	73,6	85,6
II	118,5	82,7	129,1
III	150,4	115,4	160,7
IV	97,5	84,5	101,3
V	114,3	86,3	122,6
VI	106,4	95,1	109,7
VII	89,4	86,6	90,2
VIII	89,8	101,1	86,5
IX	98,1	88,7	100,9
X	98,8	102,3	97,8
XI	83,7	96,3	79,9
XII	79,3	109,2	70,4

8. ГРАЂЕВИНАРСТВО

CONSTRUCTION

Вредност изведених радова извођача из Републике Србије за период јануар-децембар 2011. године повећана је за 21,0% у односу на исти период 2010. године. Посматрано према врсти грађевина, вредност радова изведених на зградама у том периоду порасла је за 39,9%, а на осталим грађевинама за 13,0%.

Вредност нових уговора извођача из Републике Србије за период јануар- децембар 2011. године порасла је за 18,1% у односу на исти период 2010. године.

Укупан број издатих дозвола у јануару и фебруару 2012. године мањи је за 5,2% у односу на исти период претходне године. Посматрано према врсти грађевина, број издатих дозвола за зграде мањи је за 10,5%, док је број издатих дозвола за остале грађевине порастао за 13,1%.

Број станова у јануару и фебруару 2012. године у односу на исти период 2011. према издатим грађевинским дозволама, мањи је за 35,3%, док је површина станова, према издатим дозволама, опала за 35,1%.

The value of works done by contractors from the Republic of Serbia for the period January-December 2011 increased by 21.0% in relation to the same period 2010. Observed by type of constructions, the value of works done on buildings increased by 39.9%, and on other constructions by 13.0%.

The value of new contracts with contractors from the Republic of Serbia increased by 18.1% in the period January-December 2011 in relation to the same period 2010.

The total number of issued building permits decreased by 5.2% in January and February 2012 in relation to the same period of the previous year. Observed by type of constructions, the number of permits issued for buildings decreased by 10.5%, while the number of permits issued for other constructions increased by 13.1%.

According to the issued building permits, in January and February 2012 compared to the same period of 2011, the number of dwellings decreased by 35.3% and useful area of dwellings, according to the issued building permits, decreased by 35.1%.

Индекси вредности уговорених и изведених радова извођача из Републике Србије
Indices of values of contracted and executed works by contractors from the Republic of Serbia

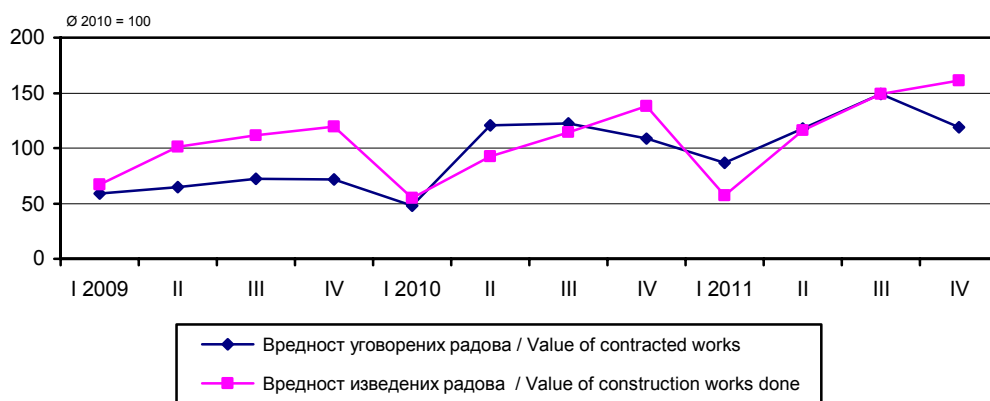

Индекси броја издатих грађевинских дозвола укупно и према врстама грађевина
Indices of number of issued building permits in total and by type of constructions

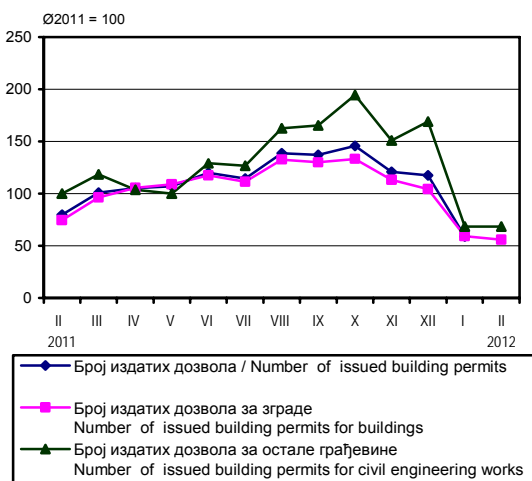

Индекси броја и површине станова према издатим грађевинским дозволама
Indices of dwellings number and useful area by issued building permits

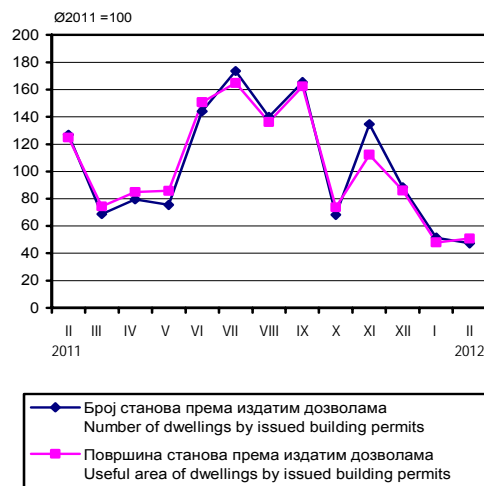

8.1. Индекси вредности изведених радова, броја радника (на градилиштима), часова рада на градилиштима, броја и површине завршених станова и броја незавршених станова на територији Републике Србије

Indices of values of construction works done, number of workers (on construction sites) and hours worked on construction sites, number and floor area of completed and number of non-completed dwellings on the territory of the Republic of Serbia

∅ 2010=100

	Вредност изведених радова <i>Value of construction works done</i>	Број радника на градилиштима <i>Number of workers on construction sites</i>	Часови рада на градилиштима <i>Hours worked on construction sites</i>	Завршени станови <i>Dwellings completed</i>		Број незавршених станова <i>Number of non-completed dwellings</i>
				број <i>Number</i>	површина <i>Floor area</i>	
2009						
4. квартал / 4 th quarter	123,6	111,9	113,1	207,0	207,1	94,3
2010						
1. квартал / 1 st quarter	54,4	90,0	84,1	58,6	64,0	104,3
2. квартал / 2 nd quarter	91,1	99,1	98,8	96,3	95,1	102,9
3. квартал / 3 rd quarter	116,0	106,2	109,1	102,3	103,0	102,8
4. квартал / 4 th quarter	138,5	104,7	107,9	142,9	137,9	90,1
2011 ¹⁾						
1. квартал / 1 st quarter	56,7	87,4	81,9	50,0	45,6	92,5
2. квартал / 2 nd quarter	117,2	101,7	104,2	75,9	68,2	115,9
3. квартал / 3 rd quarter	144,6	103,7	110,0	58,6	55,5	123,8
4. квартал / 4 th quarter	166,4	104,9	109,8	114,5	110,4	121,2
1-4. квартал / 1 st -4 th quarter 2011	121,2	99,4	101,5	74,7	69,9	134,5
1-4. квартал / 1 st -4 th quarter 2010						

¹⁾ Претходни подаци. / Preliminary data.

8.2. Индекси вредности уговорених и изведених радова на територији Републике Србије

Indices of values of new contracts and values of works done on the territory of the Republic of Serbia

∅ 2010=100

	Вредност нових уговорених радова <i>Value of new contracts</i>	Вредност изведених радова / <i>Value of construction works done</i>					
		текуће цене / <i>Current prices</i>			сталне цене / <i>Constant prices</i>		
		укупно <i>Total</i>	зграде <i>Buildings</i>	остале грађевине <i>Civil engineering works</i>	укупно <i>Total</i>	зграде <i>Buildings</i>	остале грађевине <i>Civil engineering works</i>
2009							
4. квартал / 4 th quarter	75,4	123,6	135,7	118,1	128,4	140,9	122,7
2010							
1. квартал / 1 st quarter	47,5	54,4	58,8	52,4	55,9	60,4	53,8
2. квартал / 2 nd quarter	122,6	91,1	100,5	86,8	92,2	101,7	87,9
3. квартал / 3 rd quarter	108,2	116,0	106,2	120,4	114,8	105,1	119,2
4. квартал / 4 th quarter	121,8	138,5	134,5	140,4	134,9	131,0	136,7
2011 ¹⁾							
1. квартал / 1 st quarter	97,2	56,7	63,9	53,5	54,6	61,5	51,5
2. квартал / 2 nd quarter	121,1	117,2	129,2	111,7	113,0	124,6	107,8
3. квартал / 3 rd quarter	162,0	144,6	157,3	138,8	141,1	153,5	135,4
4. квартал / 4 th quarter	119,9	166,4	196,8	152,6	161,4	190,9	148,0
1-4. квартал / 1 st -4 th quarter 2011	125,1	121,2	136,8	114,2	117,4	132,4	110,5
1-4. квартал / 1 st -4 th quarter 2010							

¹⁾ Претходни подаци. / Preliminary data.

8.3. Индекси вредности радова, броја радника (на градилиштима) и часова рада на градилиштима извођача из Републике Србије
Indices of value of construction works, number of workers on construction sites and hours worked on construction sites of contractors from the Republic of Serbia

∅ 2010=100

	Вредност нових уговорених радова <i>Value of new contracts</i>	Вредност изведених грађевинских радова <i>Value of construction works done</i>	Вредност изведених радова у иностранству <i>Value of construction works done abroad</i>	Број радника на градилиштима <i>Number of workers on construction sites</i>	Часови рада на градилиштима <i>Hours worked on construction sites</i>
2009					
4. квартал / 4 th quarter	71,4	119,7	78,3	111,7	112,9
2010					
1. квартал / 1 st quarter	47,8	54,8	58,5	89,9	84,0
2. квартал / 2 nd quarter	120,9	92,3	105,5	99,3	98,9
3. квартал / 3 rd quarter	122,6	114,5	99,1	105,9	108,9
4. квартал / 4 th quarter	108,6	138,4	136,8	104,9	108,1
2011 ¹⁾					
1. квартал / 1 st quarter	86,8	57,5	66,0	86,8	81,4
2. квартал / 2 nd quarter	117,8	116,2	105,0	101,2	103,7
3. квартал / 3 rd quarter	148,9	149,3	198,7	103,5	109,7
4. квартал / 4 th quarter	119,9	161,2	105,5	104,0	108,5
<u>1-4. квартал / 1st-4th quarter 2011</u>					
1-4. квартал / 1 st -4 th quarter 2010	118,1	121,0	118,8	98,9	100,8

¹⁾ Претходни подаци. / Preliminary data.

8.4. Индекси вредности уговорених и изведених радова извођача из Републике Србије
Indices of values of new contracts and values of construction works done of contractors from the Republic of Serbia

∅ 2010=100

	Вредност нових уговорених радова укупно <i>Value of new contracts Total</i>	Вредност изведених радова / <i>Value of construction works done</i>					
		текуће цене / <i>Current prices</i>			сталне цене / <i>Constant prices</i>		
		укупно <i>Total</i>	зграде <i>Buildings</i>	остале грађевине <i>Other construction</i>	укупно <i>Total</i>	зграде <i>Buildings</i>	остале грађевине <i>Other constructions</i>
2009							
4. квартал / 4 th quarter	71,4	119,7	131,2	114,8	124,3	136,2	119,2
2010							
1. квартал / 1 st quarter	47,8	54,8	60,3	52,4	56,2	61,9	53,8
2. квартал / 2 nd quarter	120,9	92,3	104,7	87,1	93,5	106,0	88,2
3. квартал / 3 rd quarter	122,6	114,5	103,0	119,4	113,4	102,0	118,2
4. квартал / 4 th quarter	108,6	138,4	132,0	141,1	134,7	128,5	137,4
2011 ¹⁾							
1. квартал / 1 st quarter	86,8	57,5	64,1	54,7	55,4	61,7	52,7
2. квартал / 2 nd quarter	117,8	116,2	132,0	109,5	112,0	127,2	105,5
3. квартал / 3 rd quarter	148,9	149,3	172,5	139,4	145,6	168,3	136,0
4. квартал / 4 th quarter	119,9	161,2	191,1	148,5	156,3	185,3	144,0
<u>1-4. квартал / 1st-4th quarter 2011</u>							
1-4. квартал / 1 st -4 th quarter 2010	118,1	121,0	139,9	113,0	117,2	135,5	109,4

¹⁾ Претходни подаци. / Preliminary data.

8.5. Индекси издатих грађевинских дозвола у Републици Србији

Indices of issued building permits in the Republic of Serbia

∅ 2011=100

	Број издатих дозвола <i>Number of issued building permits</i>					Бруто површина зграда <i>Gross area of buildings</i>		Станови према издатим дозволама <i>Dwellings by issued building permits</i>				
	укупно <i>Total</i>	зграде <i>Buildings</i>		остале грађевине <i>Other constructions</i>		укупно <i>Total</i>	нове <i>New</i>	број <i>Number</i>		корисна површина <i>Useful area</i>		
		укупно <i>Total</i>	нове <i>New</i>	укупно <i>Total</i>	нове <i>New</i>			укупно <i>Total</i>	нове <i>New</i>	укупно <i>Total</i>	нове <i>New</i>	
2011 ¹⁾												
II	70,8	69,1	72,1	75,9	78,9	93,8	93,9	116,8	123,1	115,4	122	
III	89,7	89,5	91,1	89,7	89	79	79	63,2	60,4	68,9	66,9	
IV	93,6	98,1	107,4	78,6	78,9	89,9	84,4	73,3	66,7	78,7	71,5	
V	95,2	101,1	109,7	75,9	80,7	71,8	70,9	69,3	64,9	79,5	76,9	
VI	106,6	109	120,2	97,9	98,2	141,5	140,6	132,6	134,6	139,6	141,2	
VII	101,6	103,2	101,9	95,9	90,8	128,6	132,7	159,6	167,7	152,7	159,8	
VIII	123,6	123,4	123,6	123,4	124,8	128,3	129,1	128,6	128,3	126	125,7	
IX	122,1	120,8	110,5	125,5	132,1	124,6	122,5	152,1	150,4	150,3	148,4	
X	129,7	123,8	112	147,6	143,1	67,9	64,8	62,8	58,3	68,3	63,6	
XI	107,5	105,2	98,8	114,5	116,5	151,4	156,1	123,8	127,4	104	106,9	
XII	104,4	96,8	93	128,3	118,3	90,6	94,2	81,4	84,3	79,7	81,3	
2012												
I	61,3	59,0	69,4	68,3	65,1	66,3	68,4	51,5	52,2	48,0	48,4	
II	58,9	55,8	56,2	68,3	70,6	55,5	52,2	47,4	41,4	50,9	47,0	
I-II 2012	94,8	89,5	95,6	113,1	111,3	96,4	95,9	64,7	59,3	64,9	60,5	
I-II 2011												

¹⁾ Претходни подаци. / Preliminary data.

9. СПОЉНА ТРГОВИНА

Укупна спољнотрговинска робна размена Републике Србије за период јануар - фебруар 2012. године износи:

- 4172,6 милиона долара - пад од 4,2% у односу на исти период претходне године.

Извезено је робе у вредности од 1402,1 милиона долара, што чини смањење од 12,9% у односу на исти период претходне године, а увезено за 2770,5 милиона долара, што је више за 1,0 % у односу на исти период претходне године.

Дефицит износи 1368,3 милиона долара, што чини повећање од 20,7% у односу на исти период претходне године.

Покривеност увоза извозом износи **50,6%** и мања је од покривености у истом периоду претходне године, када је износила 58,7%.

Посматрано десезонирано :

- извоз је мањи у односу на јануар 2012. године за 12,5%, у односу на јануар претходне године мањи за 22,4%, а у односу на просек 2011. године мањи за 16,4%.
- Увоз је мањи у односу на јануар 2011. године за 2,7%, у односу на јануар претходне године мањи за 0,2%, а у односу на просек 2011. године мањи за 3,6%.

Од јануара ове године, дајемо и регионални приказ спољнотрговинске робне размене Србије . Највеће учешће у извозу Србије, у фебруару имао је Регион Војводине (36,5%), следи Београдски регион (24,5%), Регион Шумадије и Западне Србије (20,2 %), Регион Јужне и Источне Србије (18,%), а око 1,0% извоза је неразврстано по територијама.

Највеће учешће у увозу Србије имао је Београдски регион (43,2%), следи Регион Војводине (34%), Регион Шумадије и Западне Србије (11,9%), Регион Јужне и Источне Србије (7,4%), а 3,5 % увоза је неразврстано по територијама. Нема података за Регион Косово и Метохија.

Најважнији спољнотрговински партнери, у месецу фебруару, у извозу су: Немачка 99,9 мил. УСД (раст од 1,1 %), Италија 73,5 мил. УСД (пад од 33,4%), Босна и Херцеговина 64,6 мил. УСД (раст од 13,5%), Руска Федерација 52,9 мил. УСД (пад од 0,9%) и Република Црна Гора 38,2 мил. УСД (пад од 33,3%).

У увозу најважнији спољнотрговински партнери: Руска Федерација 245,5 мил. УСД (раст од 40,9%), Немачка 147,3 мил. УСД (пад од 2,1%), Италија 117,0 мил. УСД (пад од 11,8%), Кина 107,8 мил. УСД (раст од 0,2%), и Мађарска 71,7 мил. УСД (пад од 7,1%).

Највећи допринос у извозу дале су следеће области КД: Производња прехранбених производа 97,1 мил. УСД (учешће од 14,1%), Производња основних метала 80,1 мил. УСД (учешће од 11,6%), Производња производа од гуме и пластике 60,4 мил. УСД (учешће од 8,8%), Производња електричне опреме 50,5 мил. УСД (учешће од 7,3%) и Пољопривредна производња, лов и услужне делатности 40,9 мил. УСД (учешће од 5,9%), а у увозу : Експлоатација сирове нафте и природног гаса 232,5 (учешће од 16,1%), Производња хемикалија и хемијских производа 166,7 мил. УСД (учешће од 11,6%), Производња непоменутих машина и опреме 106,1 мил. УСД (учешће од 7,4%), Производња основних метала 82 мил. УСД (учешће од 5,7%) и Производња електричне опреме 74 мил. УСД (учешће од 5,1 %).

EXTERNAL TRADE

The total external trade turnover of goods in the Republic of Serbia for the period January-February 2012 amounted to:

USD 4172.6 million, which presents a decrease of 4.2% in relation to the same period of the previous year.

Exports of goods amounted to USD 1402.1 million, which makes a decrease of 12.9% in relation to the same period of the previous year, and imports amounted to USD 2770.5 million, which makes an increase of 1.0% in relation to the same period previous year.

Deficit amounted to USD 1368.3 million, which was an increase of 20.7% if compared to the same period previous year.

Exports – imports ratio equaled 50.6% and it presents smaller coverage in relation to the same period of the previous year, when it amounted 58.7%.

Observed from the seasonally adjusted viewpoint:

- Exports decreased by 12.5% in relation to January 2012, in relation to January previous year it decreased by 22.4%, and in relation to the 2011 average it decreased by 16.4%.
- Imports decreased in relation to January 2011 by 2.7%, in relation to January previous year it decreased by 0.2%, and in relation to the 2011 average it decreased by 3.6%.

Since January 2011 we have started to present also a regional view of external trade of goods of the Republic of Serbia. In January, the largest share in exports was noted for the Region of Vojvodina (36.5%); followed by the Belgrade Region (24.5%), the Region of Šumadija and West Serbia (20.2%), the Region of South and East Serbia (18%), and about 1.0% of exports were not classified by territories.

The largest share in imports was noted for the Belgrade Region (43.2%); followed by the Region of Vojvodina (34%), the Region of Šumadija and West Serbia (11.9%), the Region of South and East Serbia (7.4%), and about 3.5% of imports were not classified by territories. The data for the Region of Kosovo and Metohia are not available.

In February 2011, the major external trade partners in exports were Germany, USD 99.9 million (growth of 1.1%) in relation to the same period last year), Italy, USD 73.5 million (fall of 33.4%), Bosnia and Herzegovina, USD 64.6 million (growth of 13.5%), Russian Federation, USD 52.9 million (fall of 0.9%) and Republic of Montenegro USD 38.2 million (fall of 33.3%).

The major external trade partners in imports were Russian Federation, USD 245.5 million (growth of 40.9% in relation to the same month previous year), Germany, USD 147.3 million (fall of 2.1%), Italy USD 117.0 million (fall of 11.8%), China, USD 107.8 million (growth of 12.0%), and Hungary, USD 71.7 million (fall of 7.1%).

The largest share in exports was noted in the following CA divisions: manufacture of food products, USD 97.1 million (share of 14.1%), manufacture of basic metals, USD 80.1 million (share of 11.6%), manufacture of rubber and plastic products USD 60.4 (share of 8.8%), manufacture of electrical equipment USD 50.5 million (share of 7.3%) and agriculture, hunting and related services, USD 40.9 million (share of 5.9%).

The largest share in imports was noted in the following CA divisions: extraction of crude petroleum and natural gas, USD 232.5 million (share of 16.1%), manufacture of chemicals and chemical products, USD 166.7 million (share of 11.6%), manufacture of machines and equipment n.e.c., USD 106.1 million (share of 7.4%), manufacture of basic metals, USD 82 million (share of 5.7%) manufacture of electrical equipment, USD 74 million (share of 5.1%).

Извоз и увоз по месецима, мил. USD
Exports and imports by months, USD million

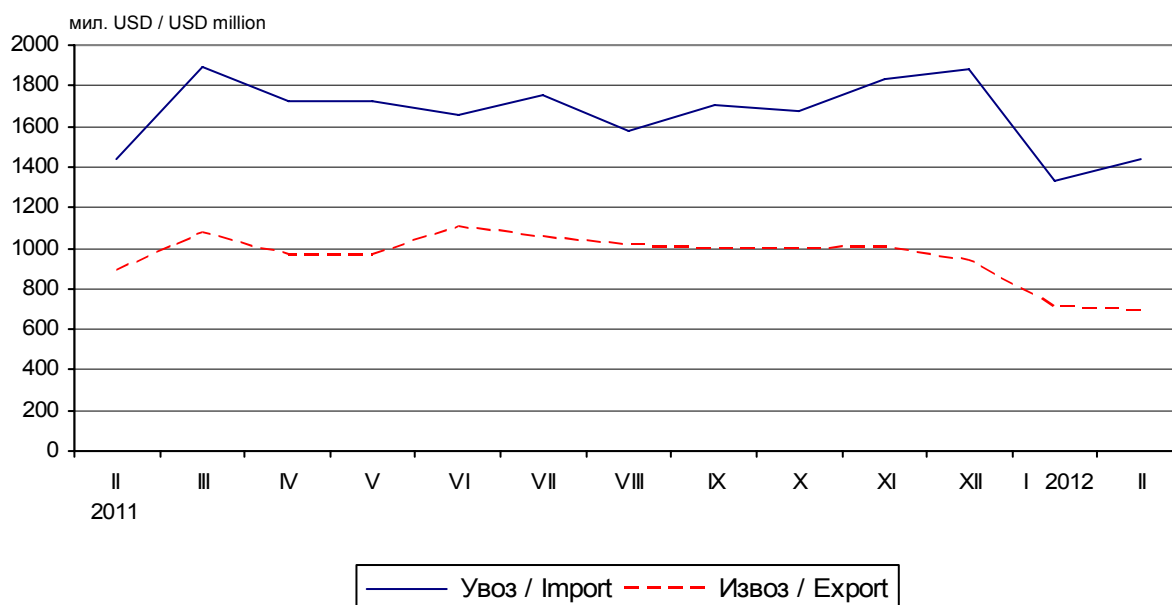

Земље најважнији партнери, у мил. USD
Countries, major partners, USD million

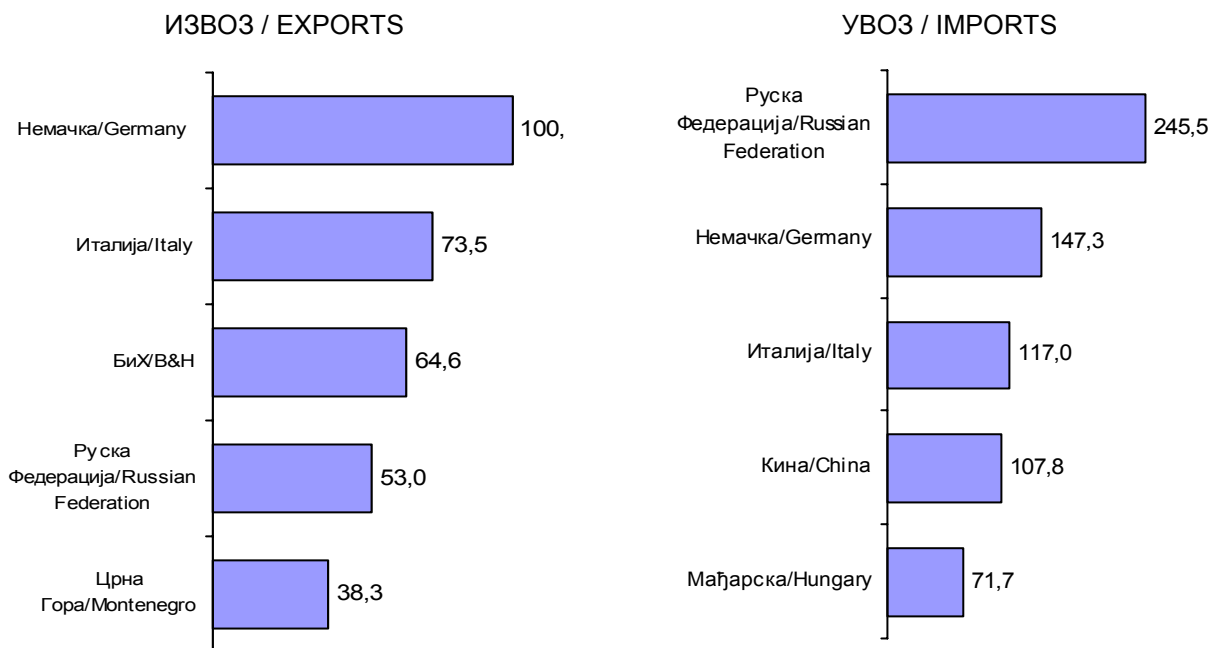

9.1. Извоз и увоз, по делатностима¹⁾
Exports and imports, by activities¹⁾

млн. USD / USD million

	Јануар – фебруар / January – February						
	извоз / Exports			увоз / Imports			
	2011	2012	индекс / Index	2011	2012	индекс / Index	
УКУПНО	1610,3	1402,1	87,1	2744,1	2770,1	100,9	TOTAL
Пољопривреда, шумарство и рибарство	167,3	117,4	70,1	99,8	101,9	102,1	Agriculture, forestry and fishing
Пољопривредна производња, лов и услужне делатности	166,0	116,8	70,3	98,3	100,1	101,8	Crop and animal production, hunting and related service activities
Шумарство и сеча дрвећа	1,2	0,6	46,5	0,4	0,2	49,4	Forestry and logging
Рибарство и аквакултуре	0,0	0,0	85,5	1,1	1,6	142,4	Fishing and aquaculture
Рударство	12,2	8,9	73,6	427,5	419,8	98,2	Mining and quarrying
Експлоатација угља	0,9	0,2	19,0	9,2	13,5	145,9	Mining of coal and lignite
Експлоатација сирове нафте и природног гаса	0,1	0,0	66,3	388,3	373,2	96,1	Extraction of crude petroleum and natural gas
Експлоатација руда метала	9,2	6,5	71,5	21,8	25,5	117,0	Mining of metal ores
Остало рударство	2,0	2,2	109,6	8,1	7,6	93,3	Other mining and quarrying
Прерађивачка индустрија	1366,3	1217,4	89,1	2018,1	1974,2	97,8	Manufacturing
Производња прехранбених производа	201,8	190,2	94,3	95,0	95,3	100,4	Manufacture of food products
Производња пића	18,1	18,0	99,0	7,8	7,5	96,5	Manufacture of beverages
Производња дуванских производа	2,7	2,9	108,2	1,9	2,8	144,7	Manufacture of tobacco products
Производња текстила	14,1	17,0	120,3	49,2	53,8	109,3	Manufacture of textiles
Производња одевних предмета	68,6	70,1	102,1	57,1	39,6	69,3	Manufacture of wearing apparel
Производња коже и предмета од коже	44,2	42,3	95,6	48,6	61,3	126,1	Manufacture of leather and related products
Прерада дрвета и производи од дрвета, осим намештаја	22,8	23,9	104,9	20,4	17,3	84,8	Manufacture of wood and of products of wood and cor
Производња папира и производа од папира	38,4	41,0	106,8	82,3	82,0	99,6	Manufacture of paper and paper products
Штампање и умножавање аудио и видео записа	0,0	0,0	37,3	0,7	0,6	93,5	Printing and reproduction of recorded media
Производња кокса и деривата нафте	35,9	30,1	84,0	200,0	160,6	80,3	Manufacture of coke and refined petroleum products
Производња хемикалија и хемијских производа	107,9	80,3	74,5	298,1	328,8	110,3	Manufacture of chemicals and chemical products
Производња основних фармацеут. производа	26,8	31,6	118,0	85,5	104,2	121,8	Manufacture of basic pharmaceutical products and ph
Производња производа од гуме и пластике	106,4	109,4	102,9	68,4	70,6	103,2	Manufacture of rubber and plastic products
Производња производа од неметалних минерала	13,0	11,6	89,4	35,8	29,8	83,0	Manufacture of other non-metallic mineral products
Производња основних метала	312,6	181,8	58,2	215,9	154,7	71,7	Manufacture of basic metals
Производња металних производа, осим машина	65,3	64,8	99,1	72,2	63,4	87,8	Manufacture of fabricated metal products, except machinery
Производња рачунара, електрон. и оптичких производа	24,0	20,6	85,7	138,5	142,1	102,6	Manufacture of computer, electronic and optical product
Производња електричне опреме	87,0	93,3	107,2	95,9	135,5	141,4	Manufacture of electrical equipment
Производња непоменутих машина и опреме	63,5	61,9	97,5	190,9	211,6	110,9	Manufacture of machinery and equipment n.e.c.
Производња моторних возила и приколица	64,0	74,9	117,1	200,5	144,3	72,0	Manufacture of motor vehicles, trailers and semi-trailers
Производња осталих саобраћајних средстава	9,0	9,2	101,3	6,6	22,7	342,2	Manufacture of other transport equipment
Производња намештаја	28,2	29,1	103,3	15,2	16,4	108,2	Manufacture of furniture
Остале прерађивачке делатности	11,7	13,3	113,4	31,3	29,0	92,8	Other manufacturing
Снабдевање електричном енергијом, гасом и паром	22,5	17,1	76,1	57,8	79,0	136,7	Electricity, gas, steam and air conditioning supply
Снабдевање електричном енергијом, гасом и паром	22,5	17,1	76,1	57,8	79,0	136,7	Electricity, gas, steam and air conditioning supply
Снабдевање водом и управљање отпадним водама	31,2	32,0	102,5	7,0	6,0	85,8	Water supply and waste management
Сакупљање, третман и одлагање отпада	31,2	32,0	102,5	7,0	6,0	85,8	Waste collection, treatment and disposal activities
Информисање и комуникације	8,8	9,1	102,8	10,3	9,1	88,7	Information and communication
Издавачке делатности	7,9	8,4	106,8	8,8	7,3	83,2	Publishing activities
Кинематографска, телевизијска и музичка продукција	0,9	0,6	69,4	1,5	1,8	120,7	Motion picture, video and television programme production
Стручне, научне, иновационе и техничке делатности	1,5	0,0	3,3	0,0	0,3	9999,0	Professional, scientific and technical activities
Архитектонске и инжењерске делатности	0,9	0,0	5,3	0,0	0,3	9999,0	Architectural and engineering activities
Остале стручне, научне и техничке делатности	0,6	0,0	0,1	0,0	0,0	9999,0	Other professional, scientific and technical activities
Уметност, забава и рекреација	0,3	0,0	8,0	0,0	0,1	135,4	Arts, entertainment and recreation
Стваралачке, уметничке и забавне делатности	0,3	0,0	5,1	0,0	0,0	129,0	Creative, arts and entertainment activities
Делатност библиотека, архива, музеја и галерија	0,0	0,0	124,0	-	0,0	-	Libraries, archives, museums and other cultural activities
Неразврстано	0,2	0,1	45,1	123,5	179,6	145,4	N.E.C

Вредност индекса ** означава да је тај индекс већи од 1000. / Index value ** indicates that this index is bigger than 1000.

¹⁾ По производном принципу – према области у којој се производе. / By production principle, according to the section/division where they are produced.

9.2. Извоз важније робе

Exports of major goods

	Количина у јединици мере Quantity in units of measurement				Вредност, у мил. USD Value, USD million				
	2010	2011	фебруар / February		2010	2011	фебруар / February		
			2011	2012			2011	2012	
Месо, свеже, t	6334,2	5223,7	325,3	399,3	24,5	19,2	1,1	1,3	Meat, fresh, tons
Кукуруз, хиљ. t	1662,1	1630,9	174,6	66,5	334,9	455,5	42,8	19,3	Maize, thousands ton
Слатки бисквити, вафли и галете са ђумбиром, t	20622,5	19969,9	1512,2	1044,1	57,0	64,2	4,2	3,3	Biscuits, sweet, waffles, etc., tons
Трифле и печурке, t	1686,1	1487,3	56,9	21,8	16,3	16,3	0,5	0,3	Truffles and mushrooms, tons
Поврће, смрзнуто, t	30533,1	29479,8	2459,6	1999,0	28,4	30,7	2,2	2,1	Vegetables, frozen, tons
Воће, свеже, t	161421,2	199372,3	10266,0	8996,2	88,5	130,2	6,5	5,8	Fruit, fresh, tons
Малине, смрзнуте, t	87765,5	100331,0	8096,6	7821,8	187,8	210,0	18,4	13,9	Raspberries, frozen, tons
Вишње, смрзнуте, t	59315,5	53045,5	3601,7	2492,3	60,0	84,4	4,8	3,3	Sour-cherries, frozen, tons
Сокови од воћа или поврћа, t	15309,4	18232,3	1207,0	883,2	34,0	50,5	2,8	1,9	Juice of fruit or vegetable, tons
Шећер, рафинисани, t	282057,4	191827,3	15381,5	10053,8	184,7	160,1	10,5	9,8	Sugar, refined, tons
Чоколада, бела, бомбоне и сл., t	4181,7	4091,0	367,0	145,2	9,8	11,8	1,0	0,4	Chocolate white, bombons, etc., tons
Чоколада, t	7508,9	7527,5	774,3	498,6	30,0	32,8	3,1	2,1	Chocolate, tons
Паприка, сува, t	2721,0	2152,9	190,3	129,4	11,0	9,6	0,8	0,6	Fruits of the genus "capsicus" or "pimenta", dried
Резанци шећерне репе, отпаци шећерне трске, t	151647,6	156308,6	15000,2	10198,3	19,4	27,4	2,6	2,0	Beet-pulp, bagasse & other waste of sugar manufacture, tons
Пиво од слада, hl	103961,7	113591,4	4772,3	3420,2	65,9	79,6	3,1	2,2	Beer of malt, hectolitre
Минералне и газиране воде, без шећера, hl	63269,7	62213,7	2818,9	2102,5	16,6	17,4	0,7	0,5	Mineral and aerated waters, hectolitre
Вино од свежег грожђа, сем пенушаваг, шира, hl	10671,8	15034,2	844,9	1411,1	13,0	16,8	0,9	1,2	Wine of fresh grapes (other than sparkling wine), hectolitre
Дуван, t	6597,5	5494,4	43,2	1229,5	26,9	25,6	0,2	4,6	Tobacco, tons
Сирове коже, t	13229,3	13841,0	1161,7	823,5	27,7	36,3	2,9	1,9	Raw hides, tons
Стирен бутадиен каучук, t	19989,7	20608,3	1922,3	1357,9	41,8	73,9	5,8	4,4	Styrene - butadiene rubber, tons
Дрво од букве, хиљ. m ³	108,8	111,3	6,3	4,8	32,6	41,5	2,7	2,2	Beech wood, thousands of cubic metre
Целулоза, t	63467,8	107585,8	3496,7	6753,9	8,4	21,3	0,6	0,9	Pulp, tons
Воћне саднице (калемљене или некалемљене), t	7562,8	6912,7	1467,7	1082,7	10,8	13,7	3,1	2,1	Slips, fruit tree, whether or not grafted, tons
Ложива уља, хиљ. t	0,0	0,0	0,0	0,0	0,1	0,1	0,0	0,0	Fuel oils, thousands ton
Електрична енергија, GWh	4,2	2,2	0,2	-	237,8	180,2	10,4	6,8	Electric energy, Gigawatthour
Уље, рафинисано, за исхрану, t	141391,1	137103,6	9298,3	12451,3	137,5	188,6	13,0	15,2	Oils refined, edible, tons
Метанол (метилалкохол), t	95563,6	28554,5	155,3	0,0	26,3	10,0	0,0	0,0	Methanol, tons
Сирћетна киселина, t	71714,3	5324,6	864,8	3233,8	29,5	3,6	0,6	1,4	Acid, vinegar, tons
Лекови за малопродају, t	16998,5	15221,5	1489,9	1148,6	190,7	207,1	17,3	17,0	Medicines, ready, tons
Полиетилен, t	103941,1	107043,9	9109,3	2885,9	145,9	175,0	15,6	4,3	Polyethylene, tons
Полипропилен, t	12358,6	22593,0	1182,0	1045,0	18,0	36,3	2,0	1,5	Polypropylene, primary, tons

9.2. Извоз важније робе (наставак)
Exports of major goods (continued)

	Количина у јединици мере <i>Quantity in units of measurement</i>				Вредност, у мил. USD <i>Value, USD million</i>				
	2010	2011	фебруар / February		2010	2011	фебруар / February		
			2011	2012			2011	2012	
Нове спољне гуме за путничке аутомобиле, хиљ. ком.	6095,1	6993,6	681,3	646,8	179,9	236,2	23,0	21,5	Tyres, outer, pneumatic, new, for cars, thousand of pieces
Вешалице за одела и сл., t	40771,7	51755,2	2900,1	1632,0	16,6	21,2	1,1	0,7	Hangers of wood and etc., tons
Хартија и картон, хиљ. t	113,6	128,1	10,1	11,1	144,0	179,9	12,9	15,0	Paper and paperboard, thousands tons
Керамичке зидарске опеке, t	258176,5	356641,7	10273,3	6627,1	14,3	19,4	0,6	0,3	Ceramic building bricks, tons
Црепови за грађевинарство, од керамике, t	5083,8	4055,2	180,0	16,0	1,9	1,8	0,1	0,0	Ceramic constructional roofing tiles, tons
Глазиране керамичке плочице, t	50589,8	51583,5	2551,5	1606,3	17,6	19,4	0,9	0,6	Glazed ceramic tiles, tons
Топло ваљани производи од гвозђа и челика, хиљ. t	793,0	545,3	81,3	16,5	510,4	431,0	59,6	10,7	Hot-rolled products of iron or steel, thousands tons
Ваљани производи превучени калајем, t	168486,2	143696,6	14911,9	8594,2	174,2	176,6	17,8	9,4	Flat-rolled products of iron, plated with tin, tons
Бакар и производи, хиљ. t	57,5	58,7	4,3	3,6	450,0	578,4	44,3	32,1	Copper and products, thousands ton
Плоче, лимови од нелегираног алуминијума, t	48791,2	49174,0	5104,3	3924,6	152,3	181,9	18,4	12,2	Aluminium plates, sheets and strip, not alloyed, tons
Апарати за загревање, t	10694,1	10760,0	383,6	247,9	29,0	33,5	1,1	0,8	Heating apparatus, tons
Трактори, ком.	1724,0	1881,0	174,0	84,0	12,1	14,2	0,5	0,3	Tractors, pieces
Машине и апарати за обраду гуме и пластичне масе, t	347,5	660,4	23,1	21,1	4,5	4,8	0,1	0,0	Machinery for working rubber or plastics, tons
Славине, вентили и слични уређаји, t	907,7	782,5	35,4	32,7	12,0	13,7	0,7	0,6	Tapes, valves and etc., appliances, tons
Електрични проводници, t	15992,2	18725,5	1448,7	1451,8	85,4	115,2	9,0	8,2	Electric conductors, tons
Вагони, комад	392,0	223,0	52,0	41,0	36,4	8,6	2,3	2,1	Railway and tramway coaches, pieces
Седишта са дрвеним костурима, тапацирана, хиљ. t	13,3	14,7	1,2	1,0	58,7	65,6	5,1	4,5	Seats with wooden frames, upholstered, thousands tons
Дрвени намештај, t	34886,3	38311,6	2543,5	1914,4	60,3	74,9	4,9	4,0	Furniture of wood, tons
Одећа, t	17555,6	17245,9	1491,3	1332,6	391,0	458,8	36,6	37,6	Clothing, tons
Обућа, хиљ. пари	9631,5	10560,3	1051,7	843,0	209,7	270,0	25,5	21,2	Footwear, thousand of pairs
Новине, часописи и сл., t	7896,3	7866,9	447,3	630,8	30,3	30,5	1,9	2,1	Newspapers, journals and etc., tons
Кугије, сандуци, балони и сл. од пластичних маса, t	14935,4	14927,0	1075,9	987,1	37,7	47,6	3,2	3,1	Articles for packing goods of plastics, tons
Покривачи подова, тапети и сл. од пластичних маса, t	47632,1	49914,7	3961,9	3084,5	101,0	114,0	9,2	6,4	Floor coverings, wall coverings and etc., of plastics, tons
Метле и четке од биљног материјала, t	4398,4	4095,3	351,8	285,4	10,0	11,1	0,9	0,7	Brooms and brushes of vegetable materials, tons

9.3. Увоз важније робе Imports of major goods

	Количина у јединици мере Quantity in units of measurement				Вредност, у мил. USD Value, USD million				
	2010	2011	фебруар / February		2010	2011	фебруар / February		
			2011	2012			2011	2012	
Пиринач, t	13598,5	14330,3	1093,4	491,3	9,9	11,2	0,8	0,4	Rice, tons
Поморанџе, t	39297,6	48156,1	12106,9	7303,7	23,2	28,6	6,4	3,8	Oranges, tons
Банане, свеже или суве, t	46060,6	52435,1	4038,4	4154,3	33,5	39,3	4,1	3,9	Bananas, tons
Шећер, рафинисани, t	197,6	1310,0	55,0	5,5	0,3	1,2	0,1	0,0	Sugar refined, tons
Кафа, t	34786,0	33257,4	2574,1	2047,3	84,3	109,3	7,6	6,4	Coffee, tons
Какао, t	4830,7	4676,9	428,6	205,4	18,0	18,4	1,8	0,8	Cocoa, tons
Чоколада, t	5545,5	4811,1	450,0	424,6	24,3	22,5	2,0	1,8	Chocolate, tons
Сточна храна (сем жита у зрну), t	73857,8	74366,9	5536,3	4922,7	50,5	52,2	3,9	3,6	Feeding stuff animals (not including unmilled cereals), tons
Цигарете, хиљ. ком.	4991769,8	5403054,9	44764,7	48356,6	48,8	64,0	0,8	0,8	Cigarettes, thousands of items
Дрво, просто обрађено, хиљ. м ³	8183,4	7625,4	296,8	95,0	73,2	79,0	3,8	2,6	Wood, conifer, wrought, thousands of cubic metre
Памук, t	1206,0	848,5	44,7	32,1	2,7	3,0	0,2	0,1	Cotton, tons
Вуна, t	998,8	801,3	34,6	51,0	0,8	1,1	0,1	0,2	Wool, tons
Кокс и полукокс, хиљ. t	792,1	640,3	51,5	20,8	284,9	275,0	21,9	7,2	Coke and semi coke, thousands ton
Нафта сирова, хиљ. t	1872,9	1497,4	0,0	139,7	1090,4	1193,0	0,0	111,7	Petroleum, crude, thousands tons
Уља за подмазивање, тешка уља, хиљ. t	5,5	30,8	0,5	0,7	6,3	33,0	0,6	0,9	Oils petroleums, heavy lubricating, thousands tons
Гас, природни, хиљ. t	1346,9	1362,4	201,6	175,2	744,5	906,7	122,0	120,8	Gas natural, thousands tons
Електрична енергија, GWh	3,6	1,8	0,3	-	203,2	168,2	21,5	28,0	Electric energy, Gigawatthour
Пигменти, лакови, t	57167,8	58717,3	2885,6	2536,3	113,1	135,8	8,2	8,1	Pigments and varnish (shellac), tons
Лекови, t	8646,1	9825,1	709,2	770,5	559,1	617,4	38,1	45,6	Medicaments, tons
Козметички и тоалетни препарати, t	20714,3	21167,9	1816,9	1618,9	143,1	155,9	12,6	13,4	Cosmetic and toilet preparations, tons
Сапуни, препарати за чишћење, t	80590,2	71690,5	4967,8	4986,2	120,7	124,7	8,0	9,1	Soaps and preparations for washing and cleaning, tons
Ђубрива, хиљ. t	449,6	465,2	62,4	57,9	152,8	219,8	27,8	26,2	Fertilizers, artificials, thousands ton
Полимери етилена, t	6768,8	9194,3	682,2	975,8	12,5	21,3	1,5	2,0	Polymers of ethylene, in primary forms, tons
Полиацетали, остали полиетри, t	72708,8	72854,1	4084,1	3467,3	113,8	147,3	8,1	6,7	Polyacetals, other polyethers, tons
Пластичне масе, остало, t	80931,2	89528,1	6559,4	5885,0	122,1	157,7	11,1	9,2	Plastics, other, tons
Плоче од пластичних маса, t	38309,7	43897,1	3205,5	2964,8	148,2	183,6	13,0	12,2	Plates of plastics, tons
Инсектициди, t	7568,7	8505,8	1174,0	1549,8	71,1	83,4	13,1	18,3	Insecticides, tons
Реагенси и омекшивачи рубља, t	6839,7	12170,3	862,9	838,9	48,8	63,4	4,1	4,3	Reagents laboratory and balsams for underwear, tons

9.3. Увоз важније робе (наставак)
Imports of major goods (continued)

	Количина у јединици мере <i>Quantity in units of measurement</i>				Вредност, у мил. USD <i>Value, USD million</i>				
	2010	2011	фебруар / February		2010	2011	фебруар / February		
			2011	2012			2011	2012	
Гуме, пнеуматске, за аутобусе и камионе, хиљ. ком.	169,1	164,0	12,3	10,7	31,0	38,2	2,8	2,8	Tyres, pneumatic, new, for buses & lorries, thous. of piece
Плоче иверице и влакнатице, хиљ. м ³	13379,8	11795,3	718,4	401,4	91,2	93,9	4,8	3,6	Particle boards and fibre boards, thousands of cubic metre
Хартија и картон, хиљ. t	401,1	404,1	30,7	30,0	443,6	515,8	36,7	35,3	Paper and paperboard, thousands ton
Предиво од текстилних влакана, t	15214,1	18612,7	1372,1	1370,9	82,7	103,4	8,1	7,6	Yarn of textile fibres, tons
Специјална предива и тканине, t	12328,5	14408,8	1085,1	881,1	78,7	101,5	6,9	6,1	Special yarn and fabrics, tons
Шипке, профили, фазонски челик, t	265745,3	282755,3	22296,1	13153,6	180,2	242,9	18,0	11,5	Bars, sections and etc., tons
Цеви, шупљи профили од гвожђа, t	74174,8	84963,6	5571,0	6206,9	108,2	142,0	7,7	8,8	Tubes, pipes and hollow profiles, tons
Бакар и производи, t	47876,9	42347,7	3037,9	2542,5	357,9	385,6	29,7	21,1	Copper and products of copper, tons
Алуминијум и производи, t	108006,6	109807,5	8724,1	7688,6	301,8	358,1	28,9	22,0	Aluminium and products of aluminium, tons
Производи од простих метала, t	42704,1	52051,4	5350,6	2698,5	157,0	210,8	14,6	13,2	Articles of base metal, tons
Машине за гуму и пластику, t	2207,0	3129,3	188,5	1323,0	24,1	31,8	1,0	12,5	Machinery for working rubber or plastics, tons
Опрема за загревање и хлађење, t	12967,5	30876,4	2020,8	896,3	115,5	319,1	15,9	14,8	Equipment for heating and freezing, tons
Пумпе и компресори, t	11150,7	10599,2	705,8	815,7	106,9	120,7	8,2	7,2	Pumps and compressors, tons
Машине за пуњење боца и газирање пића, t	282,5	222,2	43,6	8,3	5,6	11,5	1,7	0,1	Machinery for filling bottles, tons
Машине за АОП и јединице, хиљ. ком.	1801,4	1837,8	124,8	111,1	192,7	212,4	13,7	12,3	Automatic data processing machines, thousands of pieces
Делови и прибор машина за АОП, хиљ. ком.	2546,4	2458,5	207,8	168,2	95,7	88,8	8,0	5,4	Parts & accessories of ADP machines, thousands of pieces
ТВ пријемници, ком.	619455,8	680708,8	69768,6	47389,2	107,7	107,8	10,7	8,0	Television receivers, pieces
Телекомуникациона опрема, t	3119,7	3586,4	263,9	295,0	360,2	417,0	23,6	36,3	Telecommunication apparatus and equipment, tons
Аутомобили, путнички, ком.	88220,5	124283,4	7593,0	6706,3	551,2	595,8	57,8	36,5	Motor vehicles for the transport of persons, pieces
Моторна возила за превоз робе, ком.	4300,8	4637,2	321,4	355,4	32,1	75,1	2,6	4,4	Motor vehicles for the transport of goods, pieces
Аутобуси и тегљачи, друмски, ком.	202,5	428,9	10,0	20,5	24,7	37,5	0,6	2,9	Buses and road tractors, pieces
Делови и прибор за моторна возила, хиљ. ком.	28195,6	19178,6	3628,9	1392,8	253,0	179,7	30,2	9,1	Parts and accessories for motor vehicles, thous. of pieces
Намештај и делови, t	29125,2	28348,2	2362,8	2050,8	106,0	116,3	9,2	9,5	Furniture and parts thereof, tons
Одећа, t	20227,6	20295,0	1476,5	917,4	325,6	403,8	33,5	22,4	Clothing, tons
Обућа, хиљ. пари	17225,1	19775,7	1736,2	2019,4	146,3	189,3	20,8	27,3	Footwear, thousands of pairs
Инструменти, медицински, t	2674,1	2526,8	141,8	118,5	70,5	72,9	4,9	4,1	Medical instruments, tons
Мерни контролни инструменти, t	1796,7	1941,7	143,6	99,1	94,0	126,3	6,8	7,3	Instruments for measuring and controlling, tons
Снимљене подлоге, kg	13417,3	9283,0	469,2	528,6	2,1	1,7	0,2	0,1	Recorded media, kilogramme

9.4. Извоз и увоз према земљама намене/порекла ^{1) 2)} Exports and imports by countries of destination/origin ^{1) 2)}

млн. USD / USD million

	Јануар – фебруар / January – February						
	извоз / Exports			увоз / Imports			
	2011	2012	индекс / Index	2011	2012	индекс / Index	
УКУПНО	1610,3	1402,1	87,1	2744,1	2770,1	100,9	TOTAL
Европа	1558,3	1347,9	86,5	2245,7	2264,5	100,8	Europe
Руска Федерација	94,3	97,9	103,8	418,5	431,3	103,1	Russian Federation
Немачка	177,8	191,9	107,9	245,9	273,8	111,3	Germany
Италија	202,0	154,4	76,4	218,1	211,2	96,8	Italy
Румунија	147,7	98,5	66,7	154,7	112,3	72,6	Romania
Мађарска	50,1	38,6	77,0	127,2	131,2	103,1	Hungary
Аустрија	54,1	40,3	74,5	105,0	100,6	95,7	Austria
Словенија	73,4	67,4	91,8	71,0	83,9	118,1	Republic of Slovenia
Хрватска	53,1	46,4	87,2	61,6	79,2	128,6	Republic of Croatia
Француска	56,0	43,8	78,3	65,1	71,1	109,2	France
Босна и Херцеговина	139,5	119,3	85,4	70,7	56,7	80,2	Rep. of Bosnia and Herzegovina
Пољска	21,5	25,3	117,5	69,8	54,2	77,6	Poland
Бугарска	37,9	33,7	88,9	66,8	57,1	85,4	Bulgaria
Чешка Република	21,7	19,7	90,8	51,5	60,7	117,9	Czech Republic
Турска	27,6	26,5	95,9	49,9	58,0	116,3	Turkey, Republic of
Украјина	27,9	24,1	86,3	43,5	48,4	111,2	Ukraine
Словачка	26,5	35,9	135,3	56,7	33,0	58,3	Slovakia
Белгија	22,3	21,7	97,3	40,8	48,3	118,5	Belgium
Холандија	16,8	13,7	81,8	40,2	41,9	104,3	Netherlands
Грчка	31,8	18,5	58,1	41,1	40,2	97,9	Greece
Швајцарска	9,2	10,2	110,9	35,4	43,9	124,0	Switzerland
Република Македонија	76,8	58,9	76,7	30,7	32,3	104,9	Republic of Macedonia
Шпанија	12,5	15,6	124,6	24,9	36,8	147,6	Spain
Велика Британија	32,1	22,2	69,2	26,5	32,1	121,0	United Kingdom
Шведска	8,0	9,3	116,7	22,8	26,6	117,0	Sweden
Остала Европа	137,1	113,9	83,0	107,1	99,6	93,0	Other Europe
Африка	10,6	8,6	81,3	69,2	10,7	15,5	Africa
Либијска Арапска Џамахирија	1,0	0,0	3,6	57,7	-	-	Libyan Arab Jamahiriya
Гана	0,0	0,6	9999,0	2,8	2,3	80,9	Ghana
Египат	2,0	2,9	145,9	1,6	1,6	100,3	Egypt
Тунис	0,1	0,5	531,4	1,4	1,4	98,7	Tunisia
Мароко	0,0	0,1	437,5	1,5	0,8	49,9	Morocco
Обала Слоноваче	-	0,0	-	0,9	1,3	137,4	Ivory Coast
Остала Африка	7,4	4,5	60,7	3,2	3,4	108,0	Other Africa
Америка	14,9	14,3	95,9	76,8	73,1	95,3	America
САД	9,8	10,4	106,1	36,5	35,3	96,5	USA
Бразил	1,6	2,4	148,2	13,1	12,8	97,3	Brazil
Чиле	0,0	0,2	9999,0	8,7	5,5	63,3	Chile
Еквадор	-	-	-	6,9	6,2	90,3	Ecuador
Канада	1,8	0,5	26,7	2,5	4,0	160,9	Canada
Аргентина	0,1	0,1	141,0	2,5	3,8	148,0	Argentina
Остала Америка	1,6	0,6	40,3	6,4	5,5	85,6	Other America
Азија	25,0	30,6	122,5	350,4	420,1	119,9	Asia
Кина	1,3	2,8	207,2	202,7	214,5	105,8	China
Јапан	0,1	0,7	609,2	20,5	41,9	204,2	Japan
Казахстан	0,3	2,2	732,8	5,9	47,1	802,9	Kazakhstan
Индија	0,7	0,6	84,7	24,5	26,3	107,2	India
Кореја	0,0	1,7	9999,0	17,8	27,4	153,7	Korea
Тајланд	0,2	2,4	9999,0	11,0	8,9	80,7	Thailand
Вијетнам	0,2	1,4	786,2	10,8	9,0	83,5	Vietnam
Малезија	0,0	0,0	586,7	8,7	7,5	85,7	Malaysia
Индонезија	0,1	0,7	549,1	10,3	4,6	44,6	Indonesia
Тајван, Кинеска Провинција	0,1	0,1	61,3	9,2	5,3	57,1	Taiwan, Chinese Province
Израел	1,7	2,0	118,3	4,2	4,7	111,6	Israel
Узбекистан	2,3	0,3	13,0	7,8	0,0	0,0	Uzbekistan
Остала Азија	17,9	15,6	87,6	16,8	22,8	136,0	Other Asia
Океанија и Поларни регион	1,4	0,6	39,3	2,1	1,6	75,8	Oceania and Polar Regions
Аустралија	1,1	0,4	32,4	1,9	1,3	64,7	Australia
Нови Зеланд	0,3	0,2	67,5	0,1	0,2	146,5	New Zealand
Остала Океанија и Поларни регион	0,0	-	-	0,0	0,1	9999,0	Other Oceania and Polar Regions

¹⁾ Географске зоне земаља намене/порекла. / Geographic zones of countries of destination/origin.

²⁾ Вредност индекса ** означава да је тај индекс већи од 1000. / Index value of ** indicates that this index is bigger than 1000.

10. УНУТРАШЊА ТРГОВИНА

DOMESTIC TRADE

Трговина на мало

У фебруару 2012, у односу на фебруар 2011. године, укупан промет робе у трговини на мало који су остварили пословни субјекти у Републици Србији који се баве том делатношћу, мањи је – у текућим ценама – за 0,3%, а у сталним ценама - за 5,8%. Посматрано по гранама трговинских делатности, у текућим ценама остварен је:

- у неспецијализованим продавницама – пад од 8,3%
- у специјализованим продавницама храном, пићима и дуваном – пад од 4,8%
- код моторних горива – раст од 21,5%.

Продаја и откуп производа пољопривреде, шумарства и рибарства

У фебруару 2012, у односу на фебруар 2011. године, укупна вредност продаје и откупа у Републици Србији, када је реч о производима пољопривреде, шумарства и рибарства, већа је – у текућим ценама – за 13,8%, односно – у сталним ценама – за 16,4%. Индекси одређених група производа, исказани у текућим ценама, већи су код:

- жита – за 35,9%
- стока – за 26,3%
- млеко и млечни производи – за 9,9 %

а мањи су код:

- индустријског биља – за 63,6 %
- поврћа – за 44,1%

Retail trade

In February 2012 in relation to February 2011, the total goods turnover realized by enterprises in the Republic of Serbia that deal with retail trade decreased at current prices - by 0.3%, and respectively at constant prices - by 5.8%. Observed by branches of trade activities at current prices, the following data are notable:

- in non-specialized shops – decrease by 8.3%
- in food, beverages and tobacco specialized shops – decrease by 4.8%
- motor fuels – increase by 21.5%.

Sales and purchase of agricultural, forestry and fishing products

In the Republic of Serbia, in February 2012 in relation to February 2011, the total value of sales and purchase of agricultural, forestry and fishing products increased by 13.8% at current prices, and by 16.4% at constant prices. The indices of certain groups of products, expressed at current prices, increased as follows:

- cereals, by 35.9%
- livestock, by 26.3%,
- milk and milk products, by 9.9%

and decreased as follows:

- industrial crops, by 63.6%,
- vegetables, by 44.1%

Индекси промета у трговини на мало
Indices of turnover in retail trade

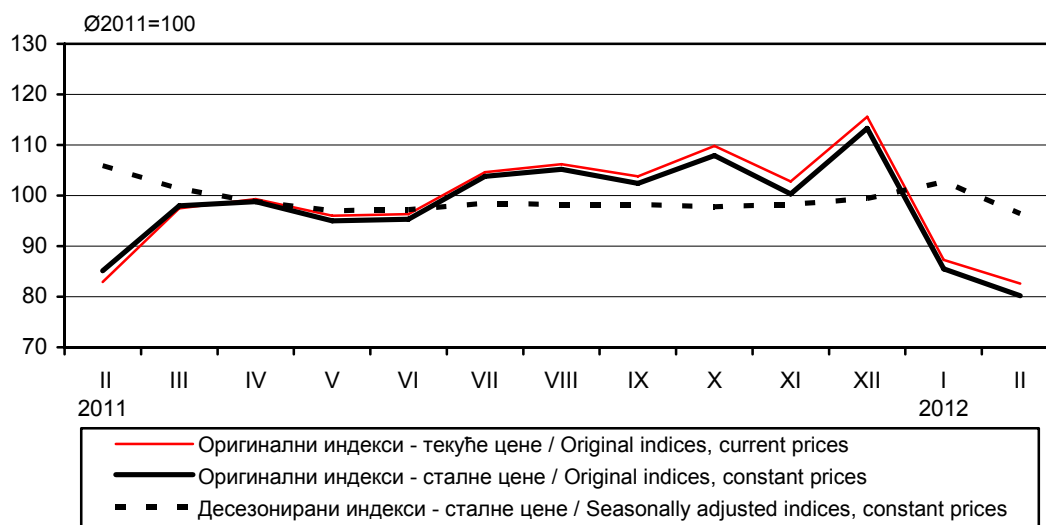

10.1. Индекси промета у трговини на мало – текуће и сталне цене¹⁾ Indices of turnover in retail trade, at current and constant prices¹⁾

∅ 2011 = 100

	Република Србија Republic of Serbia		Србија – север Serbia – north		Србија – југ Serbia – south	
	текуће цене Current prices	сталне цене Constant prices	текуће цене Current prices	сталне цене Constant prices	текуће цене Current prices	сталне цене Constant prices
2011						
II	82,9	85,1	80,2	82,4	87,5	89,8
III	97,5	98,0	93,6	93,9	104,4	105,0
IV	99,3	98,8	97,1	96,6	103,3	102,5
V	96,0	95,0	94,8	93,8	98,1	96,9
VI	96,3	95,4	95,2	94,1	98,2	97,4
VII	104,6	103,8	104,6	103,7	104,5	103,9
VIII	106,2	105,2	105,1	103,9	108,1	107,2
IX	103,8	102,4	107,1	105,6	97,8	96,6
X	109,8	107,9	113,3	111,1	103,7	101,9
XI	102,8	100,3	106,6	103,8	96,1	93,8
XII	115,6	113,3	121,5	119,1	105,1	102,7
2012						
I	(87,3)	(85,5)	(93,5)	(91,7)	(76,1)	(74,5)
II	(82,6)	(80,2)	(89,9)	(87,2)	(69,5)	(67,5)
I-II 2012						
I-II 2011	(101,0)	(95,3)	(113,9)	(107,4)	(80,6)	(76,1)

¹⁾ Није обухваћен промет предузетника. / Turnover of unincorporated enterprises not included.

10.2. Индекси промета трговине на мало у Републици Србији, у текућим ценама, по трговинским делатностима¹⁾ Indices of turnover in retail trade by trade activities, at current prices¹⁾ - Republic of Serbia

∅ 2011 = 100

	укупно Total	Трговина на мало / Retail trade			
		у неспецијализованим продавницама In non-specialized shops	храном, пићима и дуваном у специјализованим продавницама Food, beverages and tobacco in specialized shops	моторним горивима Motor fuels	остала трговина на мало Other retail trade
2011					
II	82,9	88,5	85,4	71,1	87,7
III	97,5	100,6	98,2	86,3	105,9
IV	99,3	98,7	100,0	99,6	99,8
V	96,0	93,5	96,0	96,5	99,1
VI	96,3	93,2	96,0	97,5	99,5
VII	104,6	104,7	109,8	107,4	99,9
VIII	106,2	104,1	103,6	115,2	99,4
IX	103,8	102,0	101,3	112,0	97,1
X	109,8	102,2	106,4	124,1	105,1
XI	102,8	99,2	100,9	111,0	98,9
XII	115,6	121,1	116,1	108,3	116,0
2012					
I	(87,3)	(85,7)	(86,0)	(91,3)	(85,1)
II	(82,6)	(81,1)	(81,3)	(86,4)	(80,5)
I-II 2012					
I-II 2011	(101,0)	(92,4)	(97,4)	(125,1)	(92,4)

¹⁾ Није обухваћен промет предузетника. / Turnover of unincorporated enterprises not included.

10.3. Десезонирани индекси промета трговине на мало у Републици Србији, у сталним ценама
Indices of turnover in retail trade, seasonally adjusted, at constant prices - Republic of Serbia

	Десезонирани индекси у сталним ценама / Seasonally adjusted indices at constant prices			
	месец / Month			кумулатив ¹⁾ / Cumulative ¹⁾
	∅ 2011 = 100	претходни месец = 100 Previous month = 100	исти месец претходне године = 100 Same month of the previous year=100	исти период претходне године = 100 Same period of the previous year=100
2011				
II	105,9	100,8	91,2	91,3
III	101,3	95,7	86,5	89,7
IV	98,8	97,5	81,5	87,6
V	97,0	98,2	81,4	86,3
VI	97,2	100,2	79,9	85,2
VII	98,5	101,3	80,6	84,6
VIII	98,2	99,7	79,6	83,9
IX	98,2	100,0	82,2	83,7
X	97,8	99,6	82,4	83,6
XI	98,2	100,4	83,8	83,6
XII	99,4	101,2	82,4	83,5
2012				
I	(102,7)	(103,3)	(97,8)	(97,8)
II	(96,4)	(93,9)	(91,0)	(94,4)

¹⁾ Од почетка године до краја посматраног периода. / Beginning of year to end of period observed (month).

10.4. Индекси продаје и откупа производа пољопривреде, шумарства и рибарства,
по подручјима
Indices of sales and purchase of agricultural, forestry and fishing products, by regions ∅ 2011 = 100

	Република Србија / Republic of Serbia						
	укупно Total		Београдски регион Belgrade region	Регион Војводине Vojvodina region	Регион Шумадије и Западне Србије Region of Šumadija and West Serbia	Регион Јужне и Источне Србије Region of South and East Serbia	Регион Косово и Метохија Region of Kosovo and Metohija
	текуће цене Current prices	сталне цене Constant prices	текуће цене Current prices	текуће цене Current prices	текуће цене Current prices	текуће цене Current prices	текуће цене Current prices
2011							
II	53,7	50,3	115,3	45,3	65,6	55,1	...
III	76,2	70,3	153,7	71,1	73,4	60,1	...
IV	74,0	68,1	94,5	74,6	67,1	63,2	...
V	64,9	60,1	57,7	64,1	67,3	74,0	...
VI	93,4	91,1	89,8	80,7	142,2	124,8	...
VII	128,3	127,8	76,4	99,3	272,9	171,6	...
VIII	88,3	87,2	82,8	76,9	117,4	145,9	...
IX	154,1	155,4	122,4	171,5	85,2	150,5	...
X	146,2	148,6	109,7	165,9	83,6	112,3	...
XI	145,5	144,8	97,7	168,0	86,0	88,6	...
XII	113,1	113,6	98,1	122,4	82,1	99,0	...
2012							
I	61,7	58,6	141,7	53,6	58,6	72,6	...
II	61,1	58,5	97,2	56,7	59,3	74,0	...
I-II 2012							
I-II 2011	105,9	105,9	110,1	104,5	95,9	133,2	...

10.5. Индекси продаје и откупа у Републици Србији, у текућим ценама, по групама производа пољопривреде, шумарства и рибарства (I део)
Indices of sales and purchase by groups of agricultural, forestry and fishing products, current prices - Republic of Serbia (Part I)

∅ 2011 = 100

	Укупно <i>Total</i>	Жита <i>Cereals</i>	Индустријско биље <i>Industrial crops</i>	Крмно биље <i>Fodder crops</i>	Поврће ¹⁾ <i>Vegetables¹⁾</i>	Воће и грожђе <i>Fruit and grapes</i>	Прерађевине воћа и грожђа ²⁾ <i>Processes fruit and grapes²⁾</i>
2011							
II	53,7	55,0	11,9	26,9	41,9	18,0	68,1
III	76,2	97,1	24,5	23,0	50,7	14,6	34,1
IV	74,0	92,5	19,0	15,7	29,3	11,1	106,0
V	64,9	84,5	4,3	12,4	11,4	6,6	5,1
VI	93,4	95,6	29,4	118,0	190,1	211,9	6,8
VII	128,3	151,6	19,9	107,5	116,1	538,0	142,0
VIII	88,3	81,7	50,9	144,5	122,3	155,9	166,6
IX	154,1	85,6	379,2	410,1	227,5	71,0	79,5
X	146,2	146,1	241,1	166,3	161,1	71,5	100,3
XI	145,5	122,3	280,0	23,2	132,5	42,6	268,8
XII	113,1	129,9	90,6	60,6	76,7	38,8	39,7
2012							
I	61,7	69,9	9,4	8,7	13,4	14,9	60,6
II	61,1	74,8	4,3	31,2	23,4	18,4	198,7
I-II 2012	105,9	127,9	22,4	33,6	44,8	86,7	103,8
I-II 2011							

10.5. Индекси продаје и откупа у Републици Србији, у текућим ценама, по групама производа пољопривреде, шумарства и рибарства (II део)
Indices of sales and purchase by groups of agricultural, forestry and fishing products, current prices - Republic of Serbia (Part II)

∅ 2011 = 100

	Стока <i>Livestock</i>	Живина и јаја <i>Poultry and eggs</i>	Млеко и млечни производи ²⁾ <i>Milk and dairy products²⁾</i>	Кожа, вуна и перје <i>Hides, wool and feathers</i>	Мед и восак <i>Honey and wax</i>	Дрво <i>Wood</i>	Риба <i>Fish</i>	Остали производи <i>Other products</i>
2011								
II	76,4	127,5	92,1	43,1	8,4	16,5	35,0	88,4
III	97,7	98,0	103,4	58,7	12,7	146,4	105,1	105,1
IV	99,1	143,4	104,8	154,2	21,3	144,2	139,1	33,9
V	83,3	114,0	105,2	125,1	21,3	87,6	54,7	156,3
VI	96,1	142,1	102,3	159,3	226,1	54,0	43,6	80,5
VII	92,4	60,4	99,2	144,5	446,5	123,0	36,7	111,8
VIII	103,6	113,6	98,6	77,2	236,4	55,2	71,0	118,5
IX	99,9	101,6	94,6	68,1	31,3	23,2	41,4	129,9
X	109,8	94,9	97,4	94,5	41,2	42,3	70,1	106,3
XI	120,5	78,1	95,2	102,7	92,2	55,8	153,4	157,3
XII	139,2	83,2	106,3	133,0	52,4	418,6	415,3	96,8
2012								
I	93,4	64,7	110,5	7,0	22,5	178,3	167,2	10,8
II	96,4	69,0	101,2	68,2	36,2	305,7	42,9	28,3
I-II 2012	119,9	78,2	109,7	91,0	316,1	970,7	302,0	36,2
I-II 2011								

¹⁾ Укључени су кромпир и пасуљ. / *Potatoes and beans included.*

²⁾ Домаћа прерада. / *Home processing.*

11. УСЛУГЕ (УГОСТИТЕЉСТВО И ТУРИЗАМ, САОБРАЋАЈ, СКЛАДИШТЕЊЕ И ВЕЗЕ)

У фебруару 2012. године, у смештајним објектима у Републици Србији евидентирано је 96151 долазака туриста, што је за 13,2% мање у односу на исти период 2011. године. Број долазака страних туриста, у односу на фебруар претходне године, мањи је за 8,1%, док је број долазака домаћих туриста мањи за 15,8%.

Туристи су у фебруару 2012. године остварили 348456 ноћења, од чега су 76,7% остварили домаћи, а 23,2% страни туристи.

Број ноћења је смањен у поређењу са фебруаром 2011. године за 12,8%. У односу на исти период претходне године, страни туристи су у фебруару 2012. остварили за 5,9% мањи број ноћења, док број ноћења домаћих туриста бележи пад од 14,7%.

У фебруару 2012. године, у структури ноћења страних туриста, највише ноћења остварили су туристи из Италије (10,1%), Босне и Херцеговине (7,3%), Црне Горе (7,1%) и Хрватске (6,7%).

SERVICES (CATERING TRADE AND TOURISM, TRANSPORT, STORAGE AND COMMUNICATIONS)

In February 2012, in accommodation establishments in the Republic of Serbia, 96151 tourist arrivals were registered, decrease of 13.2% compared to the same period in 2011. The number of foreign tourists arrivals in relation to February previous year, decreased by 8.1%, while the number of domestic tourists arrivals decreased by 15.8%.

In February 2012, 348456 tourist overnight stays were recorded, of which 76.7% of domestic tourists and 23.2% foreign tourists.

The number of overnights stays compared to February 2011 decreased by 12.8%. In relation to the same period of the previous year, in February 2012, there were 5.9% less foreign tourists overnight stays, while the number of domestic tourists overnights stays decreased by 14.7%.

Regarding the structure of foreign tourist overnight stays, in February 2012, tourists from Italy made up the largest share (10.1%), followed by tourists from Bosnia and Herzegovina (7.3%), Montenegro (7.1%) and Croatia (6.7%).

Индекс ноћења туриста, укупно
Indices of tourist overnight stays, total

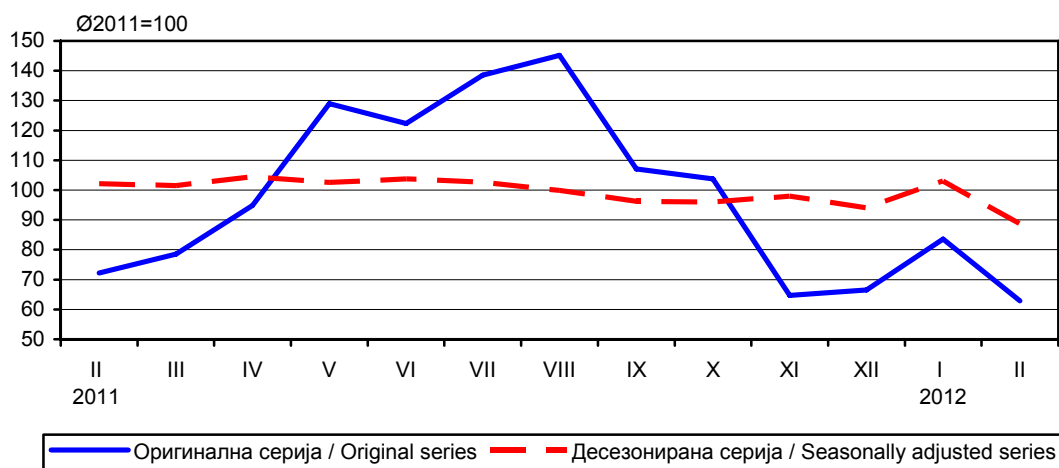

11.1. Индекси промета у угоститељству Indices of turnover in catering trade

∅ 2011 = 100

	Република Србија / Republic of Serbia					
	укупно Total		Србија – север Serbia – North		Србија – југ Serbia – South	
	текуће цене Current prices	сталне цене Constant prices	текуће цене Current prices	сталне цене Constant prices	текуће цене Current prices	сталне цене Constant prices
2011						
II	78,1	78,8	83,9	84,7	70,8	71,6
III	93,0	93,5	96,4	97,1	88,7	89,7
IV	90,3	90,6	94,1	94,1	85,7	86,6
V	108,6	109,1	107,3	107,6	110,1	111,7
VI	108,3	108,2	108,4	108,5	108,2	109,7
VII	105,3	104,9	102,4	102,1	108,9	110,0
VIII	107,4	107,5	105,6	105,7	109,7	110,2
IX	112,2	112,1	110,0	109,9	114,9	114,2
X	107,2	106,4	104,3	103,5	110,9	109,3
XI	101,1	99,7	98,9	97,8	103,8	101,4
XII	109,8	107,9	106,3	104,7	114,2	109,4
2012						
I	(82,6)	(81,3)	(86,8)	(85,7)	(77,3)	(76,2)
II	(81,7)	(79,4)	(87,8)	(85,4)	(74,1)	(72,8)
I-II 2012	(104,7)	(100,9)	(104,9)	(101,3)	(104,5)	(100,9)
I-II 2011						

11.2. Број доласака и ноћења туриста Number of tourist arrivals and overnight stays

хиљаде / thousands

	Република Србија / Republic of Serbia											
	укупно / Total				Србија – север / Serbia – North				Србија – југ / Serbia – South			
	доласци Arrivals		ноћења Overnight stays		доласци Arrivals		ноћења Overnight stays		доласци Arrivals		ноћења Overnight stays	
	свега All	домаћи Domestic	свега All	домаћи Domestic	свега All	домаћи Domestic	свега All	домаћи Domestic	свега All	домаћи Domestic	свега All	домаћи Domestic
2011												
II	110,7	72,8	399,6	313,6	51,8	21,3	125,6	60,4	58,8	51,5	274,0	253,1
III	133,0	86,6	434,6	334,5	61,0	24,2	145,5	69,8	72,0	62,3	289,1	264,7
IV	168,6	108,9	524,8	399,6	75,4	30,0	168,7	77,4	93,2	78,9	356,0	322,2
V	254,1	171,2	714,5	544,9	104,7	40,8	225,9	96,0	149,3	131,0	488,5	448,8
VI	204,3	126,8	677,5	516,4	84,6	30,2	197,0	89,4	119,7	96,7	480,5	426,9
VII	205,4	119,5	767,0	558,3	86,4	32,2	227,1	99,2	119,0	87,3	539,9	459,1
VIII	221,4	135,8	804,2	624,7	87,4	33,1	200,3	94,5	133,9	102,7	603,8	530,2
IX	196,2	115,2	593,0	426,3	91,2	30,6	212,7	89,2	105,0	84,6	380,3	337,1
X	209,7	137,1	574,9	425,8	94,9	37,0	206,6	90,7	114,9	100,2	368,2	335,2
XI	119,7	69,5	358,5	249,2	63,2	23,2	148,9	66,4	56,5	46,3	209,7	182,8
XII	132,6	81,8	368,3	265,2	64,4	26,1	134,3	59,2	68,2	55,7	233,9	206,0
2012												
I	132,0	83,9	462,8	330,1	57,5	23,7	140,7	57,3	74,5	60,2	322,1	272,8
II	96,1	61,3	348,5	267,5	44,7	16,7	111,2	54,0	51,4	44,6	237,3	213,5
I-II 2012	102,0	96,0	98,0	91,0	107,5	99,4	111,1	99,1	97,9	94,7	93,1	89,3
I-II 2011												

11.3. Број долазака и ноћења туриста, по врстама туристичких места
Number of tourist arrivals and overnight stays by types of tourist resorts

хиљаде / thousands

Република Србија / Republic of Serbia										
	доласци / Arrivals					ноћења / Nights				
	главни административни центри <i>Main administrative centers</i>	бањска места <i>Spa resorts</i>	планинска места <i>Mountain resorts</i>	остала туристичка места <i>Other tourist resorts</i>	остала места <i>Other resorts</i>	главни административни центри <i>Main administrative centers</i>	бањска места <i>Spa resorts</i>	планинска места <i>Mountain resorts</i>	остала туристичка места <i>Other tourist resorts</i>	остала места <i>Other resorts</i>
2011										
II	40,3	11,1	34,3	21,2	3,8	82,0	94,5	160,9	52,3	9,8
III	47,3	19,8	29,2	31,5	5,2	94,6	120,6	131,2	74,3	13,8
IV	56,9	29,0	33,0	43,0	6,6	110,6	172,2	128,7	96,3	17,0
V	79,7	46,0	50,8	68,1	9,4	151,6	230,9	171,1	132,3	28,6
VI	64,5	43,6	38,3	50,4	7,5	123,0	263,3	156,7	116,0	18,5
VII	67,3	48,2	31,1	50,8	8,0	145,5	321,2	151,9	127,0	21,3
VIII	67,2	53,8	34,9	53,3	12,2	119,8	347,0	159,5	144,4	33,5
IX	70,9	38,7	28,4	50,7	7,4	141,6	237,5	83,6	112,4	17,9
X	71,5	33,4	40,7	57,4	6,7	139,2	195,5	109,6	112,9	17,7
XI	48,9	16,2	17,5	32,1	5,1	97,9	114,4	58,2	77,1	11,0
XII	49,9	19,4	27,9	29,8	5,6	94,0	103,2	99,7	60,9	10,5
2012										
I	46,1	16,7	41,3	24,5	3,4	101,2	95,1	193,3	64,8	8,3
II	34,3	8,2	31,3	19,4	2,9	70,9	68,0	153,4	49,9	6,3
I-II 2012	110,2	91,5	102,9	96,8	82,2	118,9	80,5	102,0	96,3	68,7
I-II 2011										

11.4. Десезонирани индекси ноћења туриста – Република Србија
Tourist overnight stays, seasonally adjusted indices – Republic of Serbia

Десезонирани индекси / Seasonally adjusted indices									
	месец / Month						кумулатив ¹⁾ , исти период претходне године = 100 <i>Cumulative¹⁾, same period of the previous year=100</i>		
	Ø 2011 = 100			исти месец претходне године = 100 <i>Same month of the previous year = 100</i>					
	укупно <i>Total</i>	домаћи <i>Domestic</i>	страни <i>Foreign</i>	укупно <i>Total</i>	домаћи <i>Domestic</i>	страни <i>Foreign</i>	укупно <i>Total</i>	домаћи <i>Domestic</i>	страни <i>Foreign</i>
2011									
II	102,1	100,7	93,6	121,1	122,7	110,6	124,5	125,6	116,4
III	101,5	100,5	92,3	113,2	111,1	107,5	120,4	120,3	113,3
IV	104,5	106,3	105,3	109,5	106,2	118,3	117,4	116,2	114,6
V	102,6	105,6	103,6	108,1	106,1	122,5	115,4	114,0	116,2
VI	103,8	103,3	104,8	105,0	100,7	124,2	113,5	111,5	117,5
VII	102,7	101,9	108,4	105,0	98,6	124,9	112,2	109,4	118,6
VIII	99,9	101,3	102,4	100,7	97,6	110,6	110,6	107,8	117,5
IX	96,2	98,9	92,7	91,5	94,1	96,2	108,3	106,1	114,9
X	96,0	94,9	98,9	93,4	89,8	106,9	106,6	104,4	114,0
XI	98,0	92,0	100,2	96,7	85,8	114,0	105,7	102,5	114,0
XII	94,1	91,2	99,4	89,9	85,2	105,2	104,2	100,9	113,2
2012									
I	103,0	91,6	138,1	106,8	95,5	150,9	106,8	95,5	150,9
II	88,7	85,4	87,5	86,9	84,8	93,5	96,6	90,0	121,8

¹⁾ Од почетка године до краја посматраног периода. / From the beginning of the year to the end of the observed period.

САОБРАЋАЈ, СКЛАДИШТЕЊЕ И ВЕЗЕ

Обим рада у 2011. години већи је за 10,9% у односу на претходну годину.

Индекс физичког обима у путничком саобраћају већи је за 10,0% у односу на претходну годину, а што је резултат повећаног броја извештајних јединица у ваздушном саобраћају.

Индекс физичког обима теретног саобраћаја већи је за 5,9% у односу на 2010.

Поштанске активности се налазе на истом нивоу као и претходне године, (веће су за 1,4%), а телекомуникације су веће за 14,9% упоређујући их са претходном годином.

TRANSPORT, STORAGE AND COMMUNICATIONS

In 2011, the volume of activities increased by 10.9% when compared to the previous year.

The physical volume index of passenger transport increased by 10.0% when compared to the previous year, which is the result of a larger number of reporting units in air transport.

The physical volume index of freight transport increased by 5.9% in relation to the year 2010.

Post activities remained unchanged when compared with the previous year, (they increased by 1.4%), while telecommunications increased by 14.9% in relation to the previous year.

Квартални индекс физичког обима саобраћаја
Quarterly index of physical volume of transport activities

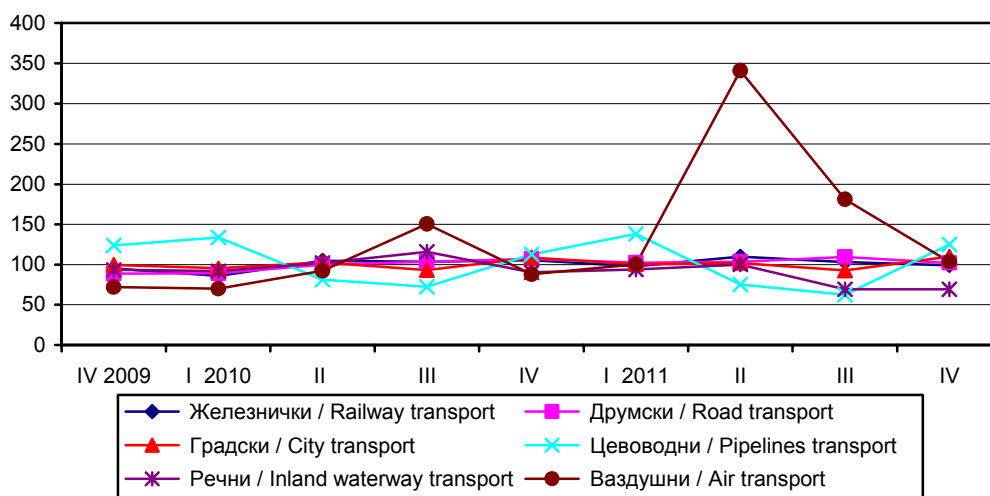

11.5. Индекс физичког обима услуга (I део)
Index of physical volume of services (Part I)

∅ 2010 = 100

	Саобраћај – укупно / Transport – total								Поштанске активности и телекомуникације / Post activities and telecommunications	
	укупно ¹⁾ Total ¹⁾	копнени саобраћај / Land transport					саобр. унутр. плов. пут. / Inland waterway transport	ваздушни / Air transport	поштанске активности / Post activities	телекомуникације ⁴⁾ / Telecommunications ⁴⁾
		свега / All	железнички / Railway transport	друмски ²⁾ / Road transport ²⁾	градски ²⁾ / Urban transport ²⁾	цевоводни / Pipeline transport				
2009										
4. квартал / 4 th quarter	87,7	94,8	94,8	88,6	99,8	124,1	93,3	72,0	103,2	100,5
2010										
1. квартал / 1 st quarter	85,3	92,3	85,9	88,9	95,2	134,0	91,9	69,8	100,6	90,4
2. квартал / 2 nd quarter	98,2	100,9	104,9	100,1	102,8	80,9	101,9	92,2	97,2	98,7
3. квартал / 3 rd quarter	115,1	99,1	103,5	103,7	93,1	72,2	116,1	150,4	96,6	105,2
4. квартал / 4 th quarter	101,4	107,7	105,7	107,3	108,9	113,0	90,1	87,7	105,6	105,7
2011										
1. квартал / 1 st quarter	96,2	102,8	98,3	102,3	100,4	138,4	93,7	81,7	100,2	98,1
2. квартал / 2 nd quarter	109,3	103,1	110,1	103,7	102,2	75,0	100,1	123,2	99,7	112,5
3. квартал / 3 rd quarter	125,7	101,1	103,2	109,5	92,7	62,2	69,0	181,1	98,1	124,6
4. квартал / 4 th quarter	104,3	105,0	99,2	102,1	110,2	125,2	69,0	103,6	107,5	124,6
1-4. квартал / 1 st - 4 th quarter 2011	108,9	103,0	102,7	104,4	101,4	100,2	83,0	122,4	101,4	114,9
1-4. квартал / 1 st - 4 th quarter 2010										

11.5. Индекс физичког обима услуга (II део)
Index of physical volume of services (Part II)

∅ 2010 = 100

	Путнички саобраћај / Passenger transport						Теретни саобраћај / Freight transport							
	укупно Total	копнени саобраћај / Land transport					ваздушни / Air transport	укупно Total	копнени саобраћај / Land transport				речни / Inland Waterway transport	ваздушни / Air transport
		свега / All	железнички / Railway transport	друмски / Road transport	градски / Urban transport	цевоводни / Pipeline transport			свега / All	железнички / Railway transport	друмски / Road transport	цевоводни / Pipeline transport		
2009														
4. квартал / 4 th quarter	86,2	96,8	82,8	95,1	99,8	71,8	91,7	91,5	96,5	76,0	124,1	93,3	110,9	
2010														
1. квартал / 1 st quarter	82,9	92,5	80,5	91,0	95,2	69,7	92,1	92,1	86,7	84,8	134,0	91,9	87,6	
2. квартал / 2 nd quarter	98,1	102,5	110,3	101,5	102,8	92,1	98,4	98,3	104,1	97,6	80,9	101,9	103,6	
3. квартал / 3 rd quarter	121,3	99,9	123,4	104,3	93,1	150,6	98,2	97,7	100,6	102,5	72,2	116,1	92,0	
4. квартал / 4 th quarter	97,7	105,2	85,8	103,3	108,9	87,6	111,3	111,9	108,6	115,1	113,0	90,1	116,8	
2011														
1. квартал / 1 st quarter	90,5	97,0	75,9	95,6	100,4	81,6	111,6	112,2	101,5	115,3	138,4	93,7	92,0	
2. квартал / 2 nd quarter	110,4	101,0	114,2	98,8	102,2	123,3	106,3	106,5	109,5	113,2	75,0	100,1	109,5	
3. квартал / 3 rd quarter	134,9	100,8	137,2	105,3	92,7	181,4	100,7	101,6	98,2	117,5	62,2	69,0	115,3	
4. квартал / 4 th quarter	104,0	104,3	87,4	100,3	110,2	103,7	105,0	106,1	101,0	105,6	125,2	69,0	84,7	
1-4. квартал / 1 st - 4 th quarter 2011	110,0	100,8	103,6	100,0	101,4	122,5	105,9	106,6	102,6	112,9	100,2	83,0	100,4	
1-4. квартал / 1 st - 4 th quarter 2010														

¹⁾ Индекси су израчунати на бази пондерисаних путничких и тонских километара. / Indices calculated on the basis of weighted passenger and Tonne-kilometers.

²⁾ Индекс је делимично повећан због промене обухвата извештајних јединица. / Index is partly increased due to increased coverage.

³⁾ Индекси су израчунати на бази пондерисаних поштанских и телекомуникационих услуга. Нису обухваћене SMS и MMS поруке. / Indices calculated on the basis of post activities and telecommunication services. Exclude SMS and MMS.

⁴⁾ Од 01. јануара 2010. године „Телеком Србија“ а.д. престала је да прати импулсе у фиксној мрежи унутрашњег саобраћаја. Та услуга сада се приказује у минутима, па је немогуће израчунати индексе за предстојећи период. / From 01/01/2010 Telekom Srbija, Joint Stock Company ceased to observe impulses in fixed network domestic traffic and started to present the subject services in minutes. Therefore it is not possible to calculate indices for the forthcoming period.

11.6. Превоз путника, по гранама саобраћаја Passenger transport by modes of transport

	Превезени путници, хиљ. / Passengers transported, thous.					Путнички километри, мил. / Passenger kilometers, mill.				
	укупно Total	копнени саобраћај Land transport			ваздушни ¹⁾ Air transport ¹⁾	укупно Total	копнени саобраћај Land transport			ваздушни ¹⁾ Air Transport ¹⁾
		свега All	железнички Railway transport	друмски ¹⁾ Road transport ¹⁾			свега All	железнички Railway transport	друмски ¹⁾ Road transport ¹⁾	
2009										
4. квартал / 4 th quarter	20852	20657	1256	19401	195	1419	1214	108	1106	205
2010										
1. квартал / 1 st quarter	19737	19545	1244	18301	192	1362	1163	105	1058	199
2. квартал / 2 nd quarter	20117	19865	1411	18454	252	1587	1324	144	1180	263
3. квартал / 3 rd quarter	19079	18674	1358	17316	405	1804	1374	161	1213	430
4. квартал / 4 th quarter	20911	20673	1256	19417	238	1563	1313	112	1201	250
2011										
1. квартал / 1 st quarter	19365	19141	1357	17784	224	1444	1211	99	1112	233
2. квартал / 2 nd quarter	19416	19100	1658	17442	316	1650	1298	149	1149	352
3. квартал / 3 rd quarter	19062	18586	1614	16972	476	1922	1404	179	1225	518
4. квартал / 4 th quarter	20253	19984	1494	18490	269	1576	1280	114	1166	296
<u>1-4. квартал / 1st-4th quarter 2011</u>										
1-4. квартал / 1 st -4 th quarter 2010	97,8	97,5	116,2	96,2	118,2	104,4	100,4	103,6	100,0	122,5

11.7. Превоз путника у градском саобраћају Passengers in urban public transport

хиљаде / thousands

	Укупно ¹⁾ Total ¹⁾	Друмским превозним средствима / By road utilities				Приградском железницом Via suburban railways
		свега All	трамвајима By trams	тролејбусима By trolleybuses	аутобусима By buses	
2009						
4. квартал / 4 th quarter	215182	214415	23874	11696	178845	767
2010						
1. квартал / 1 st quarter	205221	204595	23865	12215	168515	626
2. квартал / 2 nd quarter	221790	221270	24626	13575	183069	520
3. квартал / 3 rd quarter	200766	200372	22100	12292	165980	394
4. квартал / 4 th quarter	234880	234452	26804	14258	193390	428
2011						
1. квартал / 1 st quarter	216607	216258	23598	12800	179860	349
2. квартал / 2 nd quarter	220514	219504	24397	13476	181631	1010
3. квартал / 3 rd quarter	199884	198284	20589	12253	165442	1600
4. квартал / 4 th quarter	237564	235514	25645	14372	195497	2050
<u>1-4. квартал / 1st-4th quarter 2011</u>						
1-4. квартал / 1 st -4 th quarter 2010	101,4	101,0	96,7	101,1	101,6	254,5

¹⁾ Индекс је делимично повећан због промене обухвата извештајних јединица. / Index is partly increased due to increased coverage.

11.8. Превоз робе, по грамама саобраћаја Freight transport by modes of transport

	Превезена роба, хиљ. т / Goods transported, thous. t							Тонски километри, мил. / Tonne kilometers, mill.							
	укупно Total	копнени саобраћај Land transport				саобр. унутр. плов. пут. Inland water- way transport	вазду- шни Air transport	укупно Total	копнени саобраћај Land transport				саобр. унутр. плов. пут. Inland water- way transport	вазду- шни Air transport	
		свега All	желе- знички Railway transport	друм- ски ¹⁾ Road transport ¹⁾	цево- водни Pipeline transport				свега All	желе- знич- ки Rail- way transport	друм- ски ¹⁾ Road transport ¹⁾	цево- водни Pipe- line transport			
2009															
4. квартал / 4 th quarter	6531	6101	3104	1557	1440	429	0,70	1689	1484	850	321	313	204	0,76	
2010															
1. квартал / 1 st quarter	5588	5286	2829	1059	1398	301	0,53	1661	1459	763	358	338	201	0,60	
2. квартал / 2 nd quarter	6412	5835	3122	1555	1158	576	0,62	1757	1533	917	412	204	223	0,71	
3. квартал / 3 rd quarter	6820	6207	3152	1848	1207	612	0,56	1756	1501	886	433	182	254	0,63	
4. квартал / 4 th quarter	6978	6514	3482	1718	1314	463	0,69	1925	1727	956	486	285	197	0,80	
2011															
1. квартал / 1 st quarter	6087	5648	3262	1034	1352	438	0,54	1934	1728	894	487	347	205	0,63	
2. квартал / 2 nd quarter	6460	5846	3339	1450	1057	613	0,55	1850	1630	964	478	188	219	0,75	
3. квартал / 3 rd quarter	5695	5218	2906	1369	943	476	0,62	1669	1517	865	496	156	151	0,79	
4. квартал / 4 th quarter	6475	5854	3113	1227	1514	620	0,51	1801	1649	889	446	314	151	0,58	
1-4. квартал / 1 st -4 th quarter 2011	95,8	94,7	100,3	82,2	95,8	110,0	92,5	102,3	105,0	102,6	112,9	100,2	83,0	100,4	

¹⁾ Индекс је делимично повећан због промене обухвата извештајних јединица. / Index is partly increased due to in creased coverage.

11.9. Градски и друмски саобраћај по регионима Urban and road transport by regions

хиљаде / thousands

	Градски саобраћај Urban transport	Друмски саобраћај / Road transport				
	Превезени путници, хиљ. / Passengers transported, thous.	Превезени путници, хиљ. / Passengers transported, thous.	Путнички километри, мил. / Passenger kilometers, mill.	Превезена роба, хиљ. т / Goods transported, thous. t	Тонски километри, мил. / Tonne kilometers, mill.	
Република Србија / Republic of Serbia						
2009						
4. квартал / 4 th quarter		215182	19401	1106	1557	321
2010						
1. квартал / 1 st quarter		205221	18301	1058		
2. квартал / 2 nd quarter		221790	18454	1180	1059	358
3. квартал / 3 rd quarter		200766	17316	1213	1555	412
4. квартал / 4 th quarter		234880	19417	1201	1848	433
2011						
1. квартал / 1 st quarter		216607	17784	1112	1034	487
2. квартал / 2 nd quarter		220514	17442	1149	1450	478
3. квартал / 3 rd quarter		198284	16972	1225	1369	496
4. квартал / 4 th quarter		235480	18490	1166	1227	446
Београдски регион / Region of Belgrade						
2011. 4. квартал / 4 th quarter		183442	897	159	667	269
Регион Војводине / Region of Vojvodina						
2011. 4. квартал / 4 th quarter		30534	6947	295	158	47
Регион Шумадије и Западне Србије Region of Sumadija and West Serbia						
2011. 4. квартал / 4 th quarter		9028	4395	422	338	95
Регион Јужне и Источне Србије Region of South and East Serbia						
2011. 4. квартал / 4 th quarter		12476	6251	290	64	35
Регион Косово и Метохија Region of Kosovo and Metohija						
2011. 4. квартал / 4 th quarter	

11.10. Услуге у ваздушном саобраћају Services in air transport

хиљаде / thousands

	Обим промета путника / Volume of passenger transport							
	укупно Total	унутрашњи – отпутовали Domestic, Departed	међународни / International			од тога: страним авионима of which: By international airlines		
			свега All	отпутовали Departed	приспели Arrived	свега All	отпутовали Departed	приспели Arrived
2009								
4. квартал / 4 th quarter	499	0	499	249	250	296	148	148
2010								
1. квартал / 1 st quarter	464	0	464	235	229	269	137	132
2. квартал / 2 nd quarter	664	0	664	333	331	389	195	194
3. квартал / 3 rd quarter	1008	0	1008	505	503	531	267	264
4. квартал / 4 th quarter	610	0	610	302	308	361	180	181
2011								
1. квартал / 1 st quarter	534	0	534	272	262	312	160	152
2. квартал / 2 nd quarter	811	0	811	401	410	494	244	250
3. квартал / 3 rd quarter	1092	0	1092	549	543	608	306	302
4. квартал / 4 th quarter	712	0	712	356	356	444	222	222
1-4. квартал / 1 st -4 th quarter 2011								
1-4. квартал / 1 st -4 th quarter 2010	114,7	0	114,7	114,8	114,6	119,9	119,6	120,1

11.11. Претовар терета Cargo handling

хиљаде / thousands

	2009	2010				2011				1-4. квартал / 1 st - 4 th quarter 2011	
	4. квартал 4 th quarter	1. квартал 1 st quarter	2. квартал 2 nd quarter	3. квартал 3 rd quarter	4. квартал 4 th quarter	1. квартал 1 st quarter	2. квартал 2 nd quarter	3. квартал 3 rd quarter	4. квартал 4 th quarter	1-4. квартал / 1 st - 4 th quarter 2010	
Претоварене тоне	2020	1799	2113	2348	2634	1858	1888	1771	1633	79,7	Tonnes handled
Тона операције, t	2047	1902	2367	2635	2859	2159	2291	1929	1888	84,7	Tonnes of operation, t
Од тога:											Of which:
Механизацијом	1204	1772	2090	2319	2595	2156	2287	1923	1876	93,9	by mechanical equipment

11.12. Услуге у робном саобраћају Services in goods transport

хиљ. тона / thous. Tonnes

	2009	2010				2011				1-4. квартал / 1 st - 4 th quarter 2011	
	4. квартал 4 th quarter	1. квартал 1 st quarter	2. квартал 2 nd quarter	3. квартал 3 rd quarter	4. квартал 4 th quarter	1. квартал 1 st quarter	2. квартал 2 nd quarter	3. квартал 3 rd quarter	4. квартал 4 th quarter	1-4. квартал / 1 st - 4 th quarter 2010	
Железнички саобраћај											Railway transport
Обим промета	2226	2006	2123	2166	2482	2301	2342	1923	2156	99,4	Traffic volume
Унутрашњи	846	730	774	1002	1115	992	1215	943	837	110,1	Inland traffic
Извоз	615	603	659	585	706	618	516	488	616	87,7	Exports
Увоз	765	673	690	579	661	691	611	492	703	95,9	Imports
Транзит	878	823	999	983	1000	961	997	983	957	102,4	Transit
Саобраћај унутрашњим пловним путевима											Inland waterway transport
Обим промета	1894	1509	1660	1739	1990	1944	1805	1140	725	81,4	Traffic volume
Унутрашњи	245	102	393	426	291	254	455	370	494	129,8	Inland traffic
Извоз	643	418	506	422	814	709	427	295	70	69,5	Exports
Увоз	1006	989	761	891	885	981	923	475	161	72,0	Imports
Транзит	1285	1019	1431	1359	1155	818	1048	831	356	61,5	Transit
Цевоводни транспорт											Pipeline transport
Обим промета	1379	1325	1129	1186	1254	1274	1017	913	1453	95,2	Traffic volume
Унутрашњи	314	364	365	412	426	411	456	417	506	114,3	Inland traffic
Извоз	-	-	-	-	-	-	-	-	-	-	Exports
Увоз	1065	961	764	774	828	863	561	496	947	86,2	Imports
Транзит	60	74	30	21	60	78	40	30	61	113,7	Transit

11.13. Улаз/излаз друмских моторних возила у Републику Србију Road motor vehicles entered/left the Republic of Serbia

	Путничка возила ¹⁾ / Passenger vehicles ¹⁾						Теретна возила / Freight vehicles		
	путнички аутомобили Passenger cars		аутобуси Buses		мотоцикли Motorcycles		извоз Exports	увоз Imports	транзит Transit
	улаз Entry	излаз Exit	улаз Entry	излаз Exit	улаз Entry	излаз Exit			
2009									
4. квартал / 4 th quarter	1236758	1159876	28982	28756	211	215	101221	78188	86851
2010									
1. квартал / 1 st quarter	1047408	1184655	28574	28352	247	230	79534	59763	83980
2. квартал / 2 nd quarter	1451661	1360378	37465	36361	2674	2563	104944	72003	97959
3. квартал / 3 rd quarter	2551299	2259693	47942	48110	5612	5664	144052	91768	96985
4. квартал / 4 th quarter	1315415	1304480	31550	31447	666	648	134123	94123	104047
2011									
1. квартал / 1 st quarter	1114323	1079227	28505	27371	181	182	105199	80988	96734
2. квартал / 2 nd quarter	1360047	1393749	36218	34812	1936	1906	127404	95830	104864
3. квартал / 3 rd quarter	2294494	2225225	50454	48314	4496	4759	119747	77941	98316
4. квартал / 4 th quarter	1449760	1340975	31323	30627	230	215	127238	86608	100270
1-4. квартал / 1 st -4 th quarter 2011	97,7	98,9	100,7	97,8	74,4	77,6	103,7	107,5	104,5
1-4. квартал / 1 st -4 th quarter 2010									

¹⁾ Подаци о међународном промету у друмском саобраћају преузети су од Управе царина. / Data on international traffic in road transport were taken over from the Customs Administration.

11.14. Поштанске активности и телекомуникације Post activities and telecommunications

	Поштанске активности Post activities				Телекомуникације / Telecommunications					
	писмо-носне пошиљке, мил. Letter mail, millions	пакети, хиљ. Parcels, thous.	експрес пошиљке, хиљ. ком. Post express, thous.	услуге платног промета, хиљ. ком. Payment operations, thous. unit	фиксна мрежа – минути, мил. Fixed telephone network-minutes, millions			мобилна мрежа Mobile telephone network		
					свега All	унутрашњи ²⁾ Inland traffic ²⁾	међународни inter-national	полазни позиви, мин. хиљ. outgoing mobile minutes, thous.	послате кратке поруке, хиљ. number of SMS, thous.	послате мултимедијалне поруке, хиљ. number of MMS, thous.
2009										
4. квартал / 4 th quarter	78	191	740	35672	2120394	2316373	7811
2010										
1. квартал / 1 st quarter	69	128	747	37645	3434	3186	248	2002772	2469746	7540
2. квартал / 2 nd quarter	70	119	773	35133	3056	2806	250	2191416	2375203	6139
3. квартал / 3 rd quarter	70	134	807	34684	2829	2574	255	2339393	2358875	6067
4. квартал / 4 th quarter	81	178	929	36292	3080	2851	229	2348096	2476263	6088
2011										
1. квартал / 1 st quarter	75	136	921	35245	2980	2768	212	2177820	2319827	6861
2. квартал / 2 nd quarter	71	117	957	36398	2707	2495	212	2504874	2226241	6097
3. квартал / 3 rd quarter	71	128	983	35596	2421	2206	215	2779173	2585999	6029
4. квартал / 4 th quarter	85	174	1179	36102	2629	2433	196	2778057	2445469	6191
1-4. квартал / 1 st -4 th quarter 2011	104,1	99,3	124,1	99,7	86,6	86,7	85,0	115,3	98,9	97,5
1-4. квартал / 1 st -4 th quarter 2010										

²⁾ Од 01. јануара 2010. године „Телеком Србија“ а.д. престала је да прати импулсе у фиксној мрежи унутрашњег саобраћаја. Та услуга сада се приказује у минутима. / From 01/01/2010 Telekom Srbija, Joint Stock Company ceased to observe impulses in fixed network domestic traffic and started to present the subject services in minutes.

12. ПОЉОПРИВРЕДА И ШУМАРСТВО

AGRICULTURE AND FORESTRY

Клање стоке у кланицама

У кланицама регистрованим на територији Републике Србије, када се фебруар 2012. упореди са претходним месецом, заклано је мање говеда (за 5,3%), свиња (за 7,2%), оваца (за 53,7%), и живине (за 12,0%). Укупна нето тежина говеда мања је (за 7,8%), свиња (за 27,9%), оваца (за 50,9%), и живине (за 10,8%).

Према истим подацима, у односу на фебруар 2011. године, заклано је више живине (за 14,7%), док је мање заклано говеда (за 15,9%), свиња (за 12,2%), и оваца (за 46,7%). У односу на исти период, већа је нето тежина живине (за 10,4%), док је нето тежина код говеда мања (за 14,3%), свиња (за 13,3%), и оваца (за 43,5%).

Испоручена товљена стока

У четвртм кварталу 2011. године, у односу на трећи квартал 2011. године, привредна друштва и земљорадничке задруге на територији Републике Србије испоручиле су за клање више товљене стоке, и то: говеда, за 23,1%, свиња, за 18,6% и живине, за 14%, док је мање испоручено оваца, за 2,6%. Укупна бруто тежина испоручених говеда већа је за 14,9%, свиња за 19,4%, оваца за 33,5% и живине, за 20,7%.

У четвртм кварталу 2011. године, у односу на четврти квартал 2010. године, испоручено је за клање више товљене стоке, и то: говеда, за 33,7%, свиња, за 5,5%, оваца за 53% и живине за 21,6%. Већа је и укупна бруто тежина испоручене стоке – по врстама, и то: говеда, за 19,3%, свиња, за 3,1%, оваца, за 109% и живине за 23,2%.

Livestock slaughter in abattoirs

In abattoirs registered on the territory of the Republic of Serbia, in February 2012 compared to the previous month, the number of cattle slaughtered decreased by 5.3%, pigs by 7.2%, sheep by 53.7%, and poultry by 12.0%. The total net weight of cattle decreased by 7.8%, pigs by 27.9%, sheep by 50.9%, and poultry by 10.8%.

According to the same data, in relation to February 2011, the number of poultry slaughtered increased by 14.7%, while the number of cattle slaughtered decreased by 15.9%, pigs by 12.2%, and sheep by 46.7%. In relation to the same period, the total net weight of poultry increased by 10.4%, while the total net weight of cattle decreased by 14.3%, pigs by 13.3%, and sheep by 43.5%.

Fattened livestock delivered

In the fourth quarter 2011, in relation to the third quarter 2011, enterprises and agricultural cooperatives in the RS delivered an increased number of fattened livestock for slaughter: cattle – by 23.1%, pigs-by 18.6 and poultry – by 14%, while the number of sheep delivered decreased by 2.6%. The total gross weight of cattle delivered increased by 14.9%, pigs-by 19.4%, sheep, by 33.5% and poultry-by 20.7%.

In the fourth quarter of 2011, in relation to the fourth quarter of 2010, more fattened livestock for slaughter was delivered: cattle – by 33.7%, pigs – by 5.5%, sheep by 53% and poultry – by 21.6%. The total gross weight of livestock delivered –by types, increased- cattle by 19.3%, pigs by 3.1%, sheep by 109% and poultry by 23.2%.

Укупна нето тежина стоке заклане у кланицама – по врстама стоке, Република Србија
фебруар 2011 – фебруар 2012.
Total net weight of livestock slaughtered in abattoirs – by type of livestock, Republic of Serbia
February 2011 – February 2012

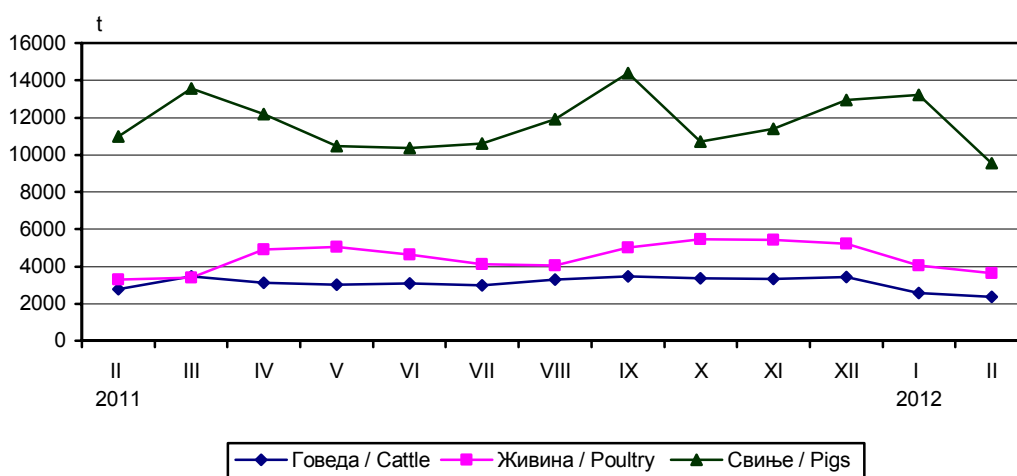

12.1. Клање стоке у кланицама
Slaughter of livestock in abattoirs

	Говеда/Cattle		Свиње/Pigs		Овце/Sheep		Живина/Poultry	
	број Number	нето тежина, t Net weight, t	број Number	нето тежина, t Net weight, t	број Number	нето тежина, t Net weight, t	број Number	нето тежина, t Net weight, t
Република Србија Republic of Serbia								
2011								
II	11418	2784	139130	11000	2158	46	2005357	3284
III	13270	3463	171786	13554	3504	62	2375054	3410
IV	12700	3111	168465	12180	15558	274	3246751	4909
V	12650	3037	143945	10489	4495	84	3079947	5044
VI	12456	3104	134022	10356	3520	63	2965123	4628
VII	12113	2998	138120	10595	2819	60	2593703	4130
VIII	13594	3312	154793	11911	3306	66	2760921	4038
IX	13748	3455	146029	14375	3779	73	3162334	5008
X	13512	3365	151654	10718	3544	75	3352780	5465
XI	13206	3319	152447	11414	3934	80	3368734	5416
XII	12884	3432	180775	12944	5566	114	3190747	5215
2012								
I	10135	2588	131636	13228	2484	53	2616219	4062
II	9601	2385	122223	9541	1151	26	2301021	3625
I-II 2012	85,6	88,1	91,7	107,2	61,5	64,8	116,1	115,3
I-II 2011								
Београдски регион Belgrade region								
2011								
II	1311	309	9118	641	208	3	160600	211
III	1196	296	10762	813	262	4	155300	214
IV	1487	332	14598	829	550	8	236000	282
V	1082	264	10742	755	253	4	218000	305
VI	1022	251	11746	822	250	3	155308	268
VII	1052	259	12782	898	230	4	234080	310
VIII	1275	293	12583	858	231	4	201500	257
IX	1350	327	11892	836	242	5	192268	283
X	990	240	11139	707	126	2	272000	316
XI	919	223	10488	668	116	2	231940	253
XII	1211	311	15626	565	137	2	213570	299
2012								
I	1023	277	11429	776	190	3	181000	200
II	1384	365	10775	791	99	2	230100	237
I-II 2012	88,8	100,8	116,3	123,3	54,9	62,5	221,8	176,9
I-II 2011								
Регион Војводине Vojvodina region								
2011								
II	3803	907	81297	6605	792	22	1362138	2322
III	4794	1336	105511	8737	1894	36	1754143	2484
IV	4252	1010	94501	7069	5891	115	2271288	3473
V	4438	1060	84997	6133	1367	31	2219234	3704
VI	3941	950	74064	5790	1357	29	2205684	3420
VII	4323	1038	78227	6189	1044	28	1819007	2984
VIII	4887	1114	89293	7168	1246	29	2019498	2943
IX	5030	1242	85449	9983	994	23	2321519	3691
X	4973	1201	90241	6358	1050	26	2487702	4140
XI	4908	1214	92748	7308	1592	36	2428622	4062
XII	4253	1212	103987	8310	2283	45	2342970	3869
2012								
I	3558	885	78125	9348	1000	23	2070839	3268
II	2331	794	77322	6187	398	12	1747883	2818
I-II 2012	76,3	89,2	97,2	121,2	64,0	66,0	130,3	129,7
I-II 2011								

12.1. Клање стоке у кланицама (наставак)
Slaughter of livestock in abattoirs (continued)

	Говеда/Cattle		Свиње/Pigs		Овце/Sheep		Живина/Poultry	
	број Number	нето тежина, t Net weight, t	број Number	нето тежина, t Net weight, t	број Number	нето тежина, t Net weight, t	број Number	нето тежина, t Net weight, t
Регион Шумадије и Западне Србије Region of Sumadija and West Serbia								
2011								
II	3892	941	30254	2340	698	13	313830	488
III	4487	1100	34088	2604	841	14	321692	511
IV	4172	1023	35717	2635	5480	92	528927	836
V	4389	966	29640	2225	1833	33	470112	751
VI	4664	1124	28631	2223	1170	20	533869	838
VII	4031	973	26892	1999	1013	19	483221	756
VIII	4732	1137	31054	2263	1245	22	472702	745
IX	4595	1114	28860	2139	1903	34	584056	949
X	4799	1163	29502	2160	1505	29	524452	913
XI	4858	1186	30422	2058	1785	33	641083	1002
XII	4951	1232	36985	2423	2557	53	565084	939
2012								
I	3670	893	24413	1848	965	20	315520	521
II	3500	825	20970	1551	479	9	293688	518
I-II 2012	92,5	92,1	76,0	75,7	77,7	76,3	77,3	85,2
I-II 2011								
Регион Јужне и Источне Србије Region of South and East Serbia								
2011								
II	2412	626	18461	1414	460	8	168789	262
III	2793	731	21425	1401	507	8	143919	202
IV	2789	747	23649	1647	3637	58	210536	317
V	2741	747	18566	1376	1042	16	172601	284
VI	2829	779	19581	1521	743	11	70262	102
VII	2707	729	20219	1509	532	9	57395	81
VIII	2700	769	21863	1622	584	11	67221	93
IX	2773	772	19828	1417	640	11	64491	86
X	2750	760	20772	1493	863	19	68626	95
XI	2521	695	18789	1380	441	9	67089	100
XII	2469	678	24177	1646	589	14	69123	107
2012								
I	1884	532	17669	1256	329	6	48860	73
II	1447	394	13155	1012	175	3	29350	51
I-II 2012	68,3	73,5	81,2	85,7	37,6	37,5	23,6	24,5
I-II 2011								
Регион Косово и Метохија Region of Kosovo and Metohija								

12.2. Испоручена товљена стока
Delivered fattened livestock

	Говеда/Cattle		Свиње/Pigs		Овце/Sheep		Живина/Poultry	
	број Number	бруто тежина, t Gross weight, t	број Number	бруто тежина, t Gross weight, t	број Number	бруто тежина, t Gross weight, t	број Number	бруто тежина, t Gross weight, t
Република Србија Republic of Serbia								
2009								
4. квартал / 4 th quarter	7434	3416	256817	24473	1465	64	2959937	6147
2010								
1. квартал / 1 st quarter	7525	3519	215520	19995	1302	45	3448568	7185
2. квартал / 2 nd quarter	6543	3156	224509	21504	2300	78	4368773	9269
3. квартал / 3 rd quarter	6938	3335	226777	21194	1644	63	3534547	6933
4. квартал / 4 th quarter	5850	2827	240055	23033	878	31	3276606	6814
2011								
1. квартал / 1 st quarter	4115	1677	200829	19359	868	31	3362948	7190
2. квартал / 2 nd quarter	5040	2303	223230	21263	2735	115	3253249	6686
3. квартал / 3 rd quarter	6355	2935	213500	19895	1379	49	3494808	6957
4. квартал / 4 th quarter	7823	3372	253239	23751	1343	65	3984117	8394
1-4. квартал / 1 st - 4 th quarter 2011								
1-4. квартал / 1 st - 4 th quarter 2010	86,9	80,1	98,2	98,3	103,3	119,8	96,4	96,8

ШУМАРСТВО

FORESTRY

Обим радова на производњи дрвних сортимената у Републици Србији у фебруару 2012. године, у односу на просек радова у 2011. години, мањи је за 83,6%. Према подацима о производњи дрвних сортимената за фебруар 2012. године, у односу на фебруар 2011. године, производња је мања за 80,4%.

Производња дрвних сортимената у фебруару 2012. године износила је 22 901 м³ у Републици Србији, у Београдском региону 802 м³, у Региону Војводине 13 018 м³, у Региону Шумадије и Западне Србије 4 881 м³, а у Региону Јужне и Источне Србије 4 200 м³. У Републици Србији, у фебруару 2012. године продато је 42 213 м³ дрвне масе из државних шума.

The volume of works conducted in forest assortments production in the Republic of Serbia in February 2012 in relation to the average works volume in 2011 decreased by 83.6%. The data on forest assortments production in February 2012 in relation to February 2011, indicate that the production decreased by 80.4%.

The forest assortments production in February 2012 amounted to 22 901 м³ in the Republic of Serbia, in the Belgrade Region – 802 м³, in the Region of Vojvodina – 13 018 м³, in the Region of Šumadija and West Serbia – 4 881 м³ and in the Region of South and East Serbia – 4 200 м³. In February 2012, in the Republic of Serbia 42 213 м³ of timber was sold from the forests in state ownership.

Шумарство – индекси физичког обима
Forestry – physical volume indices

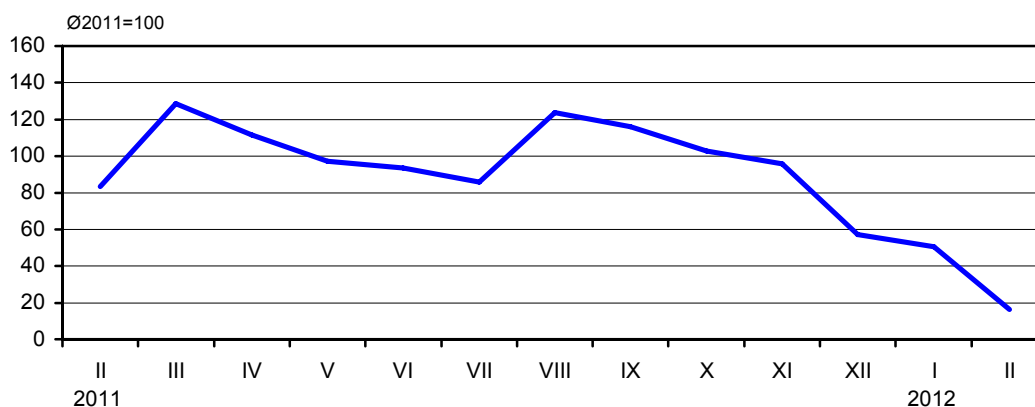

12.3. Производња и продаја шумских сортимената (I део)

Forest assortments production and sales (Part I)

	Произведени сортименти, м ³ / Produced assortments, m ³									
	Република Србија / Republic of Serbia						Трупци за резање / Saw-logs for cutting			
	укупно <i>Total</i>	Београдски регион <i>Region of Belgrade</i>	Регион Војводине <i>Region of Vojvodina</i>	Регион Шумадије и Западне Србије <i>Region of Sumadija and Western Serbia</i>	Регион Јужне и Источне Србије <i>Region of Southern and Eastern Serbia</i>	Регион Косово и Метохија <i>Region of Kosovo and Metohia</i>	храста <i>Oak</i>	букве <i>Beech</i>	четинара <i>Conifers</i>	осталих лишћара <i>Other broadleaved</i>
2011										
II	119 274	2 568	38 214	47 787	30 705	...	2 445	26 041	6 343	11 086
III	194 483	5 048	79 844	61 703	47 888	...	3 813	34 510	9 756	22 442
IV	177 732	6 762	66 734	61 017	43 219	...	2 027	22 219	13 643	22 473
V	162 792	10 929	49 468	60 500	41 895	...	1 715	13 622	15 231	19 096
VI	160 799	10 852	52 971	52 703	44 273	...	1 618	11 256	13 676	19 954
VII	149 934	9 823	46 277	51 561	42 273	...	1 120	9 679	12 305	17 658
VIII	215 204	9 566	56 176	81 268	68 194	...	1 575	19 625	13 535	18 323
IX	199 591	9 352	51 746	73 403	65 090	...	1 758	25 360	11 122	18 495
X	171 178	5 589	43 589	64 686	57 314	...	1 522	25 472	9 135	15 986
XI	153 413	4 202	41 080	59 266	48 865	...	3 403	28 909	8 224	14 861
XII	93 005	1 725	34 402	33 816	23 062	...	1 638	15 830	3 709	13 626
2012										
I	69 339	28	38 219	22 137	8 955	...	4 837	11 351	954	8 168
II	22 901	802	13 018	4 881	4 200	...	2 693	3 325	335	2 707
I-II 2012	35,5	17,6	40,4	32,8	30,4	...	78,2	33,4	10,1	28,0
I-II 2011										

12.3. Производња и продаја шумских сортимената (II део)

Forest assortments production and sales (Part II)

	Произведени сортименти, м ³ / Produced assortments, m ³					Продаја сортимената, м ³ <i>Sale of assortments, m³</i>
	трупци за фурнир и љуштење <i>Sawlogs for veneer and peeling</i>	рудничко дрво <i>Pitprops</i>	целулозно дрво <i>Woodpulp</i>	огревно дрво <i>Fuelwood</i>	остало дрво <i>Other wood</i>	
	2011					
II	14 739	1 777	4 651	51 104	1 088	78 904
III	32 424	2 753	6 975	77 962	3 848	114 230
IV	24 631	3 764	4 645	80 509	3 821	142 922
V	18 491	4 549	6 461	79 560	4 067	155 271
VI	17 011	3 208	5 210	83 869	4 997	182 978
VII	17 044	3 739	3 438	80 963	3 988	179 695
VIII	21 779	5 029	4 414	123 134	7 790	255 602
IX	15 477	3 765	6 268	112 354	4 992	225 849
X	13 163	2 455	3 784	96 217	3 444	192 328
XI	10 465	2 980	4 765	75 516	4 290	152 854
XII	8 031	1 469	3 125	43 715	1 862	97 545
2012						
I	11 168	837	1 324	29 809	891	39 539
II	3 314	106	325	9 803	293	42 213
I-II 2012	34,5	23,4	16,9	42,4	40,4	62,5
I-II 2011						

13. НОВЧАНА СРЕДСТВА

FUNDS

Прикупљање и обраду података монетарне статистике обавља Народна банка Србије (НБС). Монетарна статистика обухвата билансе Народне банке Србије и осталих депозитних институција и консолидовани биланс укупног банкарског сектора. Основне функције Народне банке Србије јесу утврђивање и спровођење монетарне политике, вођење политике курса динара, чување девизних резерви и управљање њима, издавање новчаница и кованог новца и старање о функционисању платног промета и финансијског система. На основу утврђених циљева економске политике и кључних макроекономских индикатора Народна банка Србије самостално утврђује пројекције раста монетарних и кредитних агрегата и доноси мере монетарне и кредитне политике које ће бити предузете ради остваривања утврђених циљева.

Поред монетарне статистике, Народна банка Србије води и статистику платног биланса, за чију израду користи и податке Републичког завода за статистику.

Основни монетарни агрегати су: новчана маса, готов новац у оптицају, депозитни новац, примарни новац, динарски и девизни депозити и кредити. Стање монетарних агрегата приказује се на крају месеца, у милионима динара.

The National Bank of Serbia is responsible for Monetary Statistics data collection and processing. The Monetary Statistics comprises balance sheets of the National Bank of Serbia and other depository institutions and consolidated balance sheet of the total banking section. Basic functions of the National Bank of Serbia are establishing and conduction of monetary policy, managing the policy of RSD exchange rates, keeping of foreign currencies reserves and managing them, issuing of banknotes and coins and taking care about balance of payments and financial system's functioning. According to established goals of the economic policy and key macroeconomical indicators, the National Bank of Serbia establishes independently monetary and credit projections and makes measures of monetary and credit policy that will be undertaken for realization of the established goals.

Besides monetary policy, the National Bank of Serbia also conducts the Balance of Payments Statistics for which making it makes use of data from the Statistical Office of the Republic of Serbia.

Basic monetary aggregates are: money supply, cash circulation, deposits, reserve money, RSD and foreign currency deposits and credits. State of monetary aggregates is presented at the end of month, in millions of RSD.

Новчана маса M1, M2 и M3
Money supply M1, M2, M3

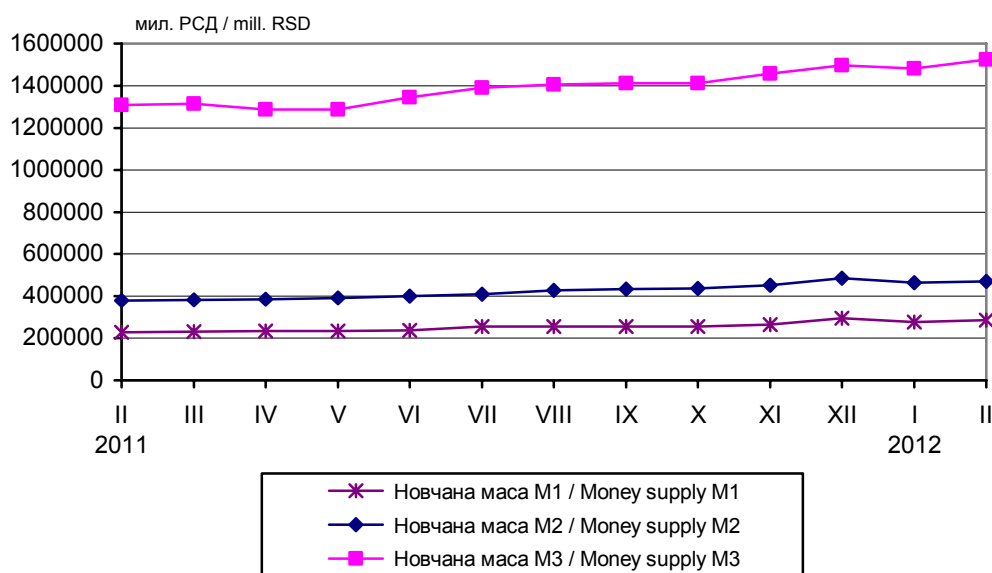

13.1. Основни монетарни агрегати, стање на крају периода

Basic monetary aggregates, state at the end of the period

мл. РСД / mill. RSD

	Готов новац у оптицају <i>Cash in circulation</i>	Депозитни новац <i>Deposits</i>	Новчана маса М1 <i>Money supply M1</i>	Новчана маса М2 <i>Money supply M2</i>	Новчана маса М3 <i>Money supply M3</i>	Девизне резерве НБС, мил. евра <i>Foreign exchange reserves of NBS in mill. EUR</i>	Девизне резерве банака, мил. евра <i>Foreign exchange reserves of banks in mill. EUR</i>
2010							
II	89 898	144 403	234 301	409 728	1 216 615	10 575	1 290
III	85 859	139 088	224 947	403 722	1 217 759	10 445	1 413
IV	89 433	140 013	229 446	410 771	1 226 461	10 768	990
V	84 924	147 884	232 808	419 367	1 278 762	10 731	1 029
VI	87 681	146 322	234 003	417 948	1 293 183	10 493	1 102
VII	93 087	147 556	240 643	430 847	1 331 405	10 092	1 017
VIII	87 754	150 555	238 309	396 711	1 288 858	10 014	1 218
IX	89 751	153 119	242 870	402 995	1 306 003	9 876	1 298
X	94 998	153 946	248 944	412 160	1 330 165	9 721	1 611
XI	85 184	151 277	236 461	406 367	1 361 851	9 662	1 685
XII	91 750	161 536	253 286	410 495	1 360 777	10 002	1 684
2011							
I	78 658	145 271	223 930	375 083	1 323 993	9 860	1 022
II	81 045	147 765	228 810	378 554	1 308 787	10 061	990
III	81 341	148 698	230 039	382 714	1 315 641	9 919	1 066
IV	86 338	146 685	233 023	387 007	1 287 216	9 952	1 073
V	78 591	154 835	233 426	390 374	1 287 252	10 064	1 230
VI	84 286	152 594	236 881	401 970	1 344 773	9 967	1 177
VII	94 642	158 937	253 579	410 500	1 391 702	10 384	983
VIII	89 261	166 793	256 054	429 364	1 405 830	10 420	1 037
IX	94 167	162 250	256 417	433 841	1 412 180	11 358	1 089
X	87 945	167 587	255 533	438 015	1 412 047	11 272	1 158
XI	92 803	170 987	263 790	452 178	1 457 579	11 398	1 134
XII	114 010	179 324	293 334	486 454	1 497 984	12 058	809
2012							
I	107 218	167 979	275 197	463 687	1 483 002	11 604	762
II	111 189	175 145	286 334	471 140	1 522 822	11 175	752

Извор: Народна банка Србије. / Source: The National Bank of Serbia.

13.2. Депозити и кредити нефинансијског сектора код комерцијалних банака, стање на крају периода

Deposits and credits non-financial sector of commercial banks, state at the end of the period

мл. РСД / mill. RSD

	Депозити / Deposits			Кредити / Claims		
	укупно <i>Total</i>	динарски <i>Dinar</i>	девизни <i>Foreign</i>	укупно <i>Total</i>	динарски <i>Dinar</i>	девизни <i>Foreign</i>
2010						
II	1 111 568	311 057	800 511	1 356 187	1 278 392	77 795
III	1 116 941	311 594	805 347	1 381 945	1 300 513	81 432
IV	1 121 917	315 528	806 389	1 397 231	1 315 955	81 276
V	1 173 587	328 710	844 877	1 461 417	1 372 794	88 623
VI	1 190 087	323 871	866 216	1 513 809	1 424 134	89 675
VII	1 223 664	331 927	891 737	1 546 967	1 458 296	88 671
VIII	1 189 797	302 986	886 811	1 554 184	1 468 737	85 447
IX	1 205 439	307 795	897 644	1 575 172	1 488 757	86 415
X	1 224 408	311 700	912 708	1 607 286	1 519 596	87 690
XI	1 264 777	314 744	950 033	1 634 747	1 546 284	88 463
XII	1 255 140	309 747	945 393	1 647 983	1 565 474	82 509
2011						
I	1 232 926	288 833	944 093	1 635 464	1 555 157	80 307
II	1 214 459	288 986	925 473	1 625 652	1 544 539	81 113
III	1 220 963	293 209	927 754	1 650 763	1 568 906	81 857
IV	1 189 162	294 068	895 094	1 622 999	1 544 973	78 026
V	1 187 182	305 703	881 479	1 628 327	1 545 123	83 204
VI	1 247 684	311 637	936 047	1 692 680	1 613 586	79 094
VII	1 284 630	309 816	974 814	1 697 633	1 620 565	77 068
VIII	1 304 169	333 937	970 232	1 704 562	1 627 352	77 210
IX	1 305 492	333 318	972 174	1 706 931	1 629 432	77 499
X	1 311 177	343 066	968 111	1 698 982	1 621 146	77 836
XI	1 350 214	350 880	999 334	1 776 175	1 694 984	81 191
XII	1 368 462	364 190	1 004 272	1 776 175	1 694 984	81 191
2012						
I	1 359 464	333 350	1 026 114	1 826 467	1 730 849	95 618
II	1 391 457	334 815	1 056 642	1 870 104	1 771 061	99 043

Извор: Народна банка Србије. / Source: The National Bank of Serbia.

13.3. Платни биланс¹⁾
Balance of payments¹⁾

млн. евра / mill. EUR

	2011												2012	
	I	II	III	IV	V	VI	VII	VIII	IX	X	XI	XII	I	
I. ТЕКУЋЕ ТРАНСАКЦИЈЕ	-223	-232	-308	-171	-281	-169	-208	-151	-324	-255	-153	-495	-271	I. CURRENT ACCOUNT
1. Роба	-405	-374	-538	-405	-478	-347	-441	-350	-480	-462	-570	-667	-450	1. Goods
1.1. Извоз робе f.o.b.	537	644	771	715	678	768	740	718	711	722	725	704	546	1.1. Export f.o.b.
1.2. Увоз робе f.o.b.	-941	-1018	-1309	-1121	-1156	-1115	-1181	-1068	-1191	-1181	-1296	-1371	-996	1.2. Import f.o.b.
2. Услуге	-1	13	16	25	-3	-10	9	-11	14	21	47	41	15	2. Services
2.1.Извоз услуга	194	205	233	237	236	247	288	281	246	251	293	321	223	2.1.Export
2.2. Увоз услуга	-196	-192	-216	-212	-239	-257	-279	-292	-232	-230	-246	-280	-208	2.2. Import
3. Роба и услуге (1+2)	-406	-362	-522	-380	-481	-357	-431	-361	-466	-440	-524	-626	-435	3. Goods and services (1+2)
3.1. Извоз робе и услуга	731	848	1004	952	914	1016	1028	999	957	973	1018	1025	769	3.1. Export
3.2. Увоз робе и услуга	-1137	-1210	-1526	-1333	-1395	-1373	-1460	-1360	-1423	-1414	-1542	-1651	-1204	3.2. Import
4. Доходак	11	-45	-77	-101	-68	-83	-62	-44	-90	-42	-33	-123	-51	4. Income
4.1. Приходи	55	20	26	33	24	43	44	22	35	40	46	41	50	4.1. Receipts
4.2. Расходи	-45	-65	-104	-134	-91	-126	-106	-65	-125	-82	-79	-163	-101	4.2. Payments
5. Текући трансфери	173	175	291	310	268	271	285	254	232	227	404	253	215	5. Current transfers
5.1. Приходи	225	198	314	340	290	294	309	281	257	259	430	298	240	5.1. Receipts
5.2. Расходи	-52	-23	-23	-30	-22	-23	-24	-27	-25	-32	-26	-44	-25	5.2. Payments
II. КАПИТАЛНЕ ТРАНСАКЦИЈЕ	0	0	-1	0	0	0	-1	1	0	0	0	0	-1	II. CAPITAL ACCOUNT
1. Приходи	0	0	0	0	0	0	0	1	0	0	1	0	0	1. Receipts
2. Расходи	0	0	-1	0	0	0	-1	0	0	0	-1	0	-1	2. Payments
III. ФИНАНСИЈСКИ РАЧУНИ	154	166	296	123	336	118	138	120	275	218	181	501	234	III. FINANCIAL ACCOUNT
1. Директне инвестиције, нето	45	42	219	113	66	80	420	120	122	348	-61	313	-430	1. Direct investment, net
1.1. У иностранство	-15	-8	4	0	0	-12	-4	-13	4	-1	-41	-37	-14	1.1. Outward
1.2. У Републику Србију	60	50	215	113	66	92	424	132	118	349	-20	350	-416	1.2. Inward
2. Портфолио инвестиције, нето	35	299	185	84	96	66	131	8	732	0	-19	1	42	2. Portfolio investment, net
2.1. Актива	10	-1	2	0	2	1	45	10	4	0	-3	-5	0	2.1. Assets
2.2. Пасива	25	300	184	84	94	65	86	-3	728	0	-16	6	42	2.2. Liabilities
3. Остале инвестиције	92	20	-155	39	153	-87	-116	-56	252	-131	218	754	173	3. Other investment
3.1. Актива	634	-97	-109	-194	-18	1	-183	-9	-82	-277	48	508	69	3.1. Assets
3.1.1. Трговински кредити	28	-43	-99	-84	22	-19	-31	8	-3	-63	-14	37	22	3.1.1. Commercial loans
3.1.2. Финансијски кредити	-1	1	3	0	0	0	-2	5	-1	5	1	-28	1	3.1.2. Financial loans
3.1.3. Готов новац и депозити	607	-55	-12	-109	-40	20	-150	-22	-79	-219	61	499	47	3.1.3. Cash and deposits
3.1.4. Остала актива	0	0	0	0	0	0	0	0	0	0	0	0	0	3.1.4. Other assets
3.2. Пасива	-542	117	-46	233	171	-88	67	-48	334	147	170	246	104	3.2. Liabilities
3.2.1. Трговински кредити	55	217	30	82	106	68	22	-47	210	4	237	76	14	3.2.1. Commercial loans
3.2.2. Финансијски кредити	-634	-120	-127	197	1	-163	99	7	118	115	-43	155	75	3.2.2. Financial loans
3.2.3. Готов новац и депозити	37	20	50	-47	65	7	-54	-7	7	27	-24	14	15	3.2.3. Cash and deposits
3.2.4. Остала пасива	0	0	0	0	0	0	0	0	0	0	0	0	0	3.2.4. Other liabilities
3.2.5. Алокација СГВ	0	0	0	0	0	0	0	0	0	0	0	0	0	3.2.5. SDR allocation
4. Средства резерви код НБС (повећање -)	-18	-196	46	-113	21	59	-296	49	-831	1	43	-567	450	4. Reserves with the NBS (increase -)
IV. ГРЕШКЕ И ПРОПУСТИ, нето	69	67	14	49	-55	51	71	30	49	37	-28	-6	37	IV. ERRORS AND OMISSIONS, net
V. УКУПАН БИЛАНС	18	196	-46	113	-21	-59	296	-49	831	-1	-43	567	-450	V. OVERALL BALANCE

Извор: Народна банка Србије. / Source: National Bank of Serbia.

¹⁾ Подаци платног биланса подложни су корекцијама према званичним изворима. / Data on balance of payments are subject to corrections according to official sources.

МЕТОДОЛОШКА ОБЈАШЊЕЊА / METHODOLOGICAL EXPLANATIONS

БРУТО ДОМАЋИ ПРОИЗВОД

Бруто домаћи производ (БДП) према производном приступу представља суму бруто додатих вредности (БДВ) свих области економије, умањену за услуге финансијског посредовања индиректно мерене (FISIM) и увећану за нето порезе на производе. Обрачун БДВ изведен је за ниво области и сектора Класификације делатности (2010).

Метода обрачуна у сталним ценама са фиксном базом заснива се на избору базе године, чије релативне цене представљају пондере за агрегирање мера физичког обима елемената БДП у свим годинама. Код обрачуна у ценама претходне године за сваку годину као база узима се њена претходна година. Тиме се у обзир узимају све структурне промене у релативним ценама до којих је дошло између две узастопне године у једној економији. Пондери су одређени учешћем БДВ сваке области Класификације делатности у БДП.

Серије вредности обрачунатих у ценама претходне године не могу се користити за израчунавање стопа реалног раста, јер године нису упоредиве (свака година вреднована је ценама претходне године). Да би се добила серија упоредивих података, примењује се метода уланчавања, којом се индикатори у форми индекса повезују и свде на референтну годину. Избор референтне године не утиче на промене стопа раста, јер оне остају увек исте, без обзира на то која година је изабрана за референтну.

Квартални обрачуни у текућим и сталним ценама изведени су дезагрегацијом расположивих годишњих података на кварталне и екстраполацијом кварталних вредности текуће године, коришћењем одговарајућих индикатора. За усаглашавање кварталних и годишњих обрачуна, према препоруци Евростата, користи се програм ECOTRIM, верзија 1.01.

Десезонирање је процес декомпозиције временских серија, којим се отклања утицај сезонских флукуација на њихово кретање. Према препоруци Евростата, у националним рачунима користи се програм DEMETRA, процедура TRAMO/SEATS, директна метода.

Обрачуни за прва три квартала референтне године подложни су ревизијама до момента објављивања четвртог квартала. Резултати обрачуна кварталног бруто домаћег производа публикују се најкасније 90 дана по истеку референтног квартала.

Методолошке основе свих обрачуна усклађене су са прописаним стандардима датим у приручницима Међународног монетарног фонда и Евростата, односно са принципима Система националних рачуна (SNA 1993) и Европског система рачуна (ESA 1995).

GROSS DOMESTIC PRODUCT

Gross domestic product (GDP) measured from production side is the total of gross value added (GVA) of all economic activities minus financial intermediation services indirectly measured (FISIM) plus net taxes on products. The GVA calculation is carried out for the level of divisions and sections of the Classification of Activities (2010).

The fixed based method of constant price estimation is based on the choice of one year, which relative prices represent weights for the aggregation of the physical volume measures of GDP elements in all years. The calculation of GDP at previous year prices means that previous year is taken as a base year. In that way, the structural changes in relative prices that occurred between two consecutive years in an economy are taken into account. The weights are defined as the share of GVA of each division of the Classification of Activities in GDP.

Time series calculated at previous year prices could not be used for real growth rate calculations since data are not comparable (each year is valued at previous year prices). To obtain comparable time series, applied is method of chain-linking, where indicators in the form of indices are chain-linked and settled to the selected reference year. The choice of the reference year does not affect the growth rate changes, as they always remain the same, regardless of which year is chosen as reference.

Quarterly calculations at current and constant prices were performed as disaggregation of available annual to quarterly data and extrapolation of the current year quarterly values, using appropriate indicators. According to the Eurostat recommendations, for reconciliation of quarterly and annual calculations software ECOTRIM, version 1.01 is used.

Seasonal adjustment is a process of time series decomposition, which removes seasonal effects on time series behavior. According to the Eurostat recommendations, in the national accounts software DEMETRA, procedure TRAMO/SEATS, direct method are used.

Data for the first three quarters of the current year may be revised until the data for the fourth quarter are published. The data on the calculation of the quarterly gross domestic product are published within 90 days after the end of the referential quarter.

Methodological backgrounds of all calculations are harmonised according to the internationally accepted standards, presented in the IMF and EUROSTAT manuals and in the System of National Accounts 1993 (SNA93) and the European System of Accounts 1995 (ESA95).

ЦЕНЕ

Цене најважнијих производа и услуга прикупљају се у месечној периодици, по видовима промета, од изабраних производних и прометних организација и пољопривредних газдинстава. На основу прикупљених података и одговарајућих пондера израчунавају се просечне цене и индекси цена за Републику Србију.

1. Просечне цене

Цене произвођача производа пољопривреде и рибарства обухватају откупне и продајне цене.

Откупне цене су цене по којима овлашћена привредна друштва и друге организације откупљују пољопривредне производе од индивидуалних пољопривредних произвођача и оне не садрже стимулативне премије.

Продајне цене су цене по којима привредна друштва и друге организације у области пољопривреде на домаћем тржишту продају производе из сопствене производње – франко утоварено у месту продавца.

Цене произвођача производа пољопривреде и рибарства обрачунавају се за око 120 производа, на основу података о продаји пољопривредних производа од стране привредних друштава и других организација, као и података о откупу пољопривредних производа од индивидуалних пољопривредних произвођача. Кад је реч о откупним и продајним ценама, подаци се прате од 1956. године, односно од 1959. године.

Месечне просечне цене (тј. откупне и продајне цене заједно) рачунају се на основу извештаја о целокупном откупу и целокупној продаји на велико из сопствене производње.

Цене произвођача индустријских производа представљају стварни износ новца који произвођач добија од купца, за јединицу мере тачно одређеног квалитета (типа) производа, реализованог на домаћем или иностраном тржишту.

Ове цене прикупљају се месечним извештајима које непосредно достављају изабрана привредна друштва за близу 1500 индустријских производа. Избор привредних друштава врши се на основу података о њиховом учешћу у укупној вредности индустријске производње.

PRICES

Price statistics collects on a monthly basis the prices of the most important products and services by turnover aspects, from the selected producers and trade organizations and agricultural holdings. On the basis of collected data and respective weights, the average prices and price indices for the Republic of Serbia are calculated.

1. Average prices

Producer prices of agricultural and fishing products comprise purchase and sale prices.

Purchase prices are prices according to which authorized commercial enterprises and other organizations buy agricultural products from private holdings and they do not contain incentive premiums.

Purchase prices are the prices that agricultural enterprises and organizations apply in selling the products of own production range in domestic market, based f.o.b. seller.

The producer prices of agricultural and fishing products are calculated for around 120 products on the basis of the data on agricultural products' sales by agricultural commercial enterprises and other organizations and the data on agricultural products' purchase from private holdings. The data on purchase prices have been monitored since 1956 and the data on selling prices since 1959.

Average monthly purchase and selling prices are calculated on the basis of reports on total purchase and total wholesale trade out of own production range.

Producer prices of manufactured goods present the actual amount of money that a producer receive from a buyer for the unit of measure of exactly determined quality (type) of a product, carried out on a domestic or on a foreign market.

These prices are collected by monthly surveys submitted directly by selected commercial enterprises for around 1500 manufactured items. The selection of commercial enterprises is made on the basis of data on their share in the total value of industrial production.

Производи за праћење цена бирају се из сваке индустријске области, са највећом реализацијом на домаћем и иностраном тржишту, чије цене могу репрезентовати опште кретање цена у индустрији по областима и по намени производа.

Малопродајне цене јесу цене по којима се продаје роба, односно врше услуге, крајњем потрошачу. Садрже порез на промет за производе који подлежу опорезивању. Снимају се од 1952. године.

Податке о малопродајним ценама прикупљају статистичари у изабраним градовима који представљају веће тржишне центре у Републици Србији, а прикупљање података о ценама се врши на изабраним местима (трговинска радња, пијаца, занатска радња итд).

Подаци о малопродајним ценама пољопривредних производа прикупљају се у трговинској мрежи и на пијаци два пута месечно, а цене индустријских производа и услуга једном месечно. За пољопривредне производе прикупљају се најчешће, најниже и највише цене, а за индустријске производе продајне цене за онај квалитет производа који се највише продаје.

Месечне просечне цене у Републици Србији представљају пондерисану геометријску средину просечних месечних градских цена, где су пондерациони коефицијенти структура количина продатих производа у градовима.

Годишње просечне малопродајне цене за индустријске производе и за услуге представљају непондерисани просек цена за 12 месеци, док се за пољопривредне производе ове цене добијају пондерисањем месечних просечних цена подацима о промету на мало по месецима.

Цене угоститељских услуга су цене по којима потрошачи плаћају одређене количине јела и пића за време ручка, а цена преноћишта је цена коју гост плаћа за једно ноћење. Снимање цена угоститељских услуга спроводи се од 1956. године.

Цене угоститељских услуга статистичари прикупљају једном месечно у градовима који представљају веће тржишне и туристичке центре у Републици Србији. Цене се прикупљају у око 85 изабраних угоститељских објеката са највећим прометом.

Products for monitoring of prices are selected from each industrial area, with the highest sale in the domestic and foreign market, whose prices may represent the general trend of prices in the industry by sectors and by products destination.

Retail prices are the prices at which goods are sold or services performed, the final consumer. They include turnover tax for the products that are subject to taxation. They have been surveyed since 1952.

Data on retail prices are collected by statisticians in selected towns, which present bigger market centers in the Republic of Serbia, and the data collection is carried out on the selected spots (trade shops, markets, craft shops, etc.)

The data on retail prices of agricultural products are collected in trade networks and at markets twice a month and the prices of manufactured goods and services once a month. Generally, for agricultural products the highest and the lowest prices are collected and for manufactured goods we record the selling prices for the most demanded product quality.

Average monthly prices in the Republic of Serbia present the arithmetic weighted mean, and for the needs of Consumer Prices Index weighted geometric mean of average monthly prices in towns, while the weights coefficients stand for the structure of the sold products volumes in respective towns.

Average annual retail prices for manufactured goods and services present non-weighted prices average for 12 months and as agricultural products are concerned, these prices are obtained by weighting average monthly prices with the data on retail turnover by months.

Prices of catering services are the consumer prices applied for certain meals, i.e. food and beverages and the price of overnight stay is the price paid by a guest for one overnight stay. These prices have been surveyed since 1956.

Statisticians collect the prices of catering services once a month in towns that are big market and tourist centers of the Republic of Serbia. The survey of prices are collected in some 85 selected catering facilities with the biggest turnover.

2. Индекси цена

На основу просечних цена израчунавају се месечни, кумулативни и годишњи индекси:

- Цена произвођача производа пољопривреде и рибарства (цена за производе приватних газдинстава и цена за производе из производње предузећа), по листи која садржи око 80 производа из ратарства, воћарства, сточарства, домаће прераде и рибарства.
- Цена произвођача индустријских производа, по листи која обухвата око 1500 производа из 29 области индустријске производње.
- Цена угоститељских услуга, по листи која садржи око 57 врста угоститељских услуга подељених у 4 групе: храна, алкохолна пића, безалкохолна пића и преноћишта.
- Индекс потрошачких цена представља меру просечне промене малопродајних цена фиксне корпе производа и услуга које купују домаћинства у циљу задовољења својих потреба. Листа садржи 620 производа подељених у 12 дивизија на основу COICOP-а.

Рачунање свих врста индекса цена заснива се на:

а) директном упоређивању цена производа чије су цене упоредиве са базним ценама;

б) индивидуалним ланчаним индексима који се надовезују на базне индексе претходног месеца, када базна цена није упоредива са текућом ценом;

в) пондерационим факторима који представљају структуре вредности продатих (реализованих) а за потрошачке цене купљених производа и услуга у 2010. години у појединим фазама промета;

г) репрезентативним листама производа и услуга за поједине врсте цена са одређеним груписањем;

д) радним формулама

1) за упоредиве цене: 2) за неупоредиве цене:

$$I = \frac{\sum \frac{P_n}{P_o} \cdot W_o}{\sum W_o}$$

$$I = \frac{\sum i_{n-1} \frac{P_n}{P_{n-1}} \cdot W_o}{\sum W_o}$$

2. Price indices

According to average prices, monthly, quarterly, cumulative and annual indices are calculated:

- Indices of producer prices of agricultural and fishing products (purchase prices for the products of private holdings and selling prices for products of enterprises' production), regarding the list of around 80 products of crop farming, fruit growing, livestock breeding, home processing and fishing.
- Indices of producer prices of manufactured goods according to the list that contains around 1500 products of 29 divisions of industrial production.
- Indices of prices of catering services according to the list containing about 57 kinds of catering services, divided into 4 groups: food, alcoholic drinks, non-alcoholic drinks and overnight stays.
- Consumer price index presents the measure of the average prices' modification of products' and services' fixed basket purchased by households with the aim to satisfy their needs. The list contains 620 products, divided in 12 divisions, according to the COICOP classification.

The calculation of all types of price indices and consumer price index is based on:

a) Direct comparisons of products' prices which are comparable with base prices;

b) Individual chain indices that follow the base indices of the previous month, when base price is not comparable to current price;

c) Weighted factors that present the value structures of sold (realized and for consumer prices - of purchased) products and services in 2010, in some certain turnover phases;

d) representative lists of products and services for some type of prices with certain grouping

e) Working formulas

1) for comparable prices; 2) for non-comparable prices:

$$I = \frac{\sum \frac{P_n}{P_o} \cdot W_o}{\sum W_o}$$

$$I = \frac{\sum i_{n-1} \frac{P_n}{P_{n-1}} \cdot W_o}{\sum W_o}$$

где је: цена у текућем месецу P_n ; у претходном месецу P_{n-1} , у базном периоду P_0 ; индивидуални базни индекс у претходном месецу I_{n-1} и вредност продатих производа у базном периоду W_0 .

Све врсте индекса цена прерачунавају се, по правилу, почетком сваке године на претходну годину као базу.

Без обзира на базу исказивања, за израчунавање индекса цена служе пондери који представљају структуру вредности продатих (реализованих) производа и услуга у току једне године у свакој фази промета, а за потрошачке цене структуру вредности личне потрошње домаћинства. Сваке године се речунају нови пондери.

Методолошки материјали: Упутство за снимање цена, свеска бр. 306, и Методи и техника израчунавања индекса цена, свеска бр. 122, из едиције „Методолошки материјали“ Савезног завода за статистику; Индекси цена на мало, свеска бр. 13, из едиције „Методологије и стандарди“ Републичког завода за статистику.

ЗАПОСЛЕНОСТ И ЗАРАДЕ

Запосленост

Извори података

Подаци о годишњем просеку запослених израчунати су на основу два стања (31. марта и 30. септембра), а добијени су редовним Полугодишњим истраживањем о запосленим и зарадама запослених и путем Анкете за допуну полугодишњег истраживања.

Подаци о приватним предузетницима (лицима која самостално обављају делатност-професију) и запосленим код њих прикупљени су редовним полугодишњим истраживањем добијеним од Републичког фонда за здравствено осигурање.

Подаци о месечном броју запослених добијени су на основу редовног месечног истраживања о запосленим и зарадама запослених (РАД-1), које се врши на бази узорка.

where the price in the current month is P_n , in the previous month - P_{n-1} , in the base period - P_0 , individual base index in the previous month I_{n-1} and the value of sold products in the base period is W_0 .

All types of price indices are calculated, as a rule, at the beginning of each year relative to the previous year as a base year.

Disregarding the base of presentation, in order to calculate price indices we use weights that present the value structure of the sold products and services (turnover) in one year, in each commercial phase and for consumer prices the value structure of households' personal consumption. New weights are calculated every year.

Methodological papers: The Instructions for price recording, volume 306 and the Methods and technique of price indices calculation, volume 122, of the edition "Methodological Papers" by the Federal Statistical Office, Retail price indices, volume no. 13, "Methodologies and standards" by the Statistical Office of the Republic of Serbia.

EMPLOYEES AND SALARIES (WAGES)

Employment

Data sources

The data on annual average of employees are calculated on the basis of two reports (31 March and 30 September) and they are obtained by the regular Semiannual survey on employees and their salaries and wages and by the Survey for the Semiannual Survey supplement.

The data on private entrepreneurs (persons performing their activities-occupation independently) and their employees are collected by the Semiannual Survey by the Republic Fund of Health Insurance of Employees.

The data on monthly number of employees are obtained by regular monthly survey of employees and their salaries and wages (RAD-1), carried out on the basis of sample.

Обухватност

Полугодишњим истраживањем о запосленим и зарадама запослених (РАД-1) обухваћена су правна лица у свим облицима својине.

Анкетом за допуну полугодишњег истраживања РАД-1 обухваћена су мала предузећа (до 50 запослених), а која нису обухваћена редовним полугодишњим истраживањем.

Овим истраживањем се не обухватају запослени у Министарству одбране, Министарству унутрашњих послова као и запослени у представништвима наше земље у иностранству.

Полугодишњим истраживањем о приватним предузетницима (лицима која самостално обављају делатност – професију) и запосленим код њих обухваћена су запослена лица из матичних евиденција Републичког фонда за здравствено осигурање.

Подаци о незапосленим лицима обухватају сва лица која су у Националној служби за запошљавање регистрована као незапослена.

Дефиниције

Под појмом „запослени“ подразумевају се сва лица која имају заснован радни однос са послодавцем. Не сматрају се запосленим лица која раде на основу уговора о делу или уговора о обављању привремених и повремених послова.

Незапослена лица

Подаци о броју незапослених лица преузети су од Националне службе за запошљавање и обухватају само лица која су регистрована код ове службе.

У групи „лица која траже запослење“ обухваћена су лица сходно члану 3. Закона о запошљавању и осигурању за случај незапослености, став први: „Лице које тражи запослење, у смислу овог закона, јесте незапослени, запослени који тражи промену запослења и друго лице које тражи запослење“.

У групи „незапослена лица“ обухваћена су лица сходно члану 2. Закона о запошљавању и осигурању за случај незапослености, став први: „Незапослени, у смислу овог закона, јесте лице од 15 година живота до испуњавања услова за пензију, односно до 65 година живота способно и одмах спремно да ради, које није засновало радни однос или на други начин остварило право на рад, а које се води на евиденцији незапослених и активно тражи запослење“.

У групи „први пут траже запослење“ обухваћена су лица која нису била у радном односу пре пријављивања Националној служби за запошљавање.

Coverage

The Semiannual Survey on employees and their salaries (wages) (RAD-1) includes all legal entities, in all types of ownership.

By the Survey for the supplement of the Semiannual Survey RAD-1, small enterprises with up to 50 employees are included, which are not included by the regular Semiannual Survey.

This Survey does not include employees in the Ministry of Defense, Ministry of Interior as well as employees in our branch offices abroad.

The Semiannual survey on private entrepreneurs (persons that independently perform activity-occupation) and their employees (RAD-15) covers employees from registry records of the Republic Fund of Health Insurance.

The data on unemployed include all persons that are registered as unemployed with the National Employment Service.

Definitions

The term “employed” includes all persons that contracted employment with employer. The persons that work pursuant to a job contract or a contract on casual engagement are not considered employed.

Unemployed persons

The data on the number of unemployed are taken over from the National Employment Service and include only the unemployed persons registered with this Service.

The group “seeking employment” pursuant to Paragraph 1, Article 3, the Act on employment and insurance in cases of unemployment, item first: “ the unemployed (jobless) person, the employed seeking new job or other person seeking employment”.

The group “unemployed (jobless) person” comprises, pursuant to Article 2, on the Act on employment and insurance in cases of unemployment, item first: The unemployed, in the sense of this law, is a person aged from 15 to 65, until the fulfillment of conditions for pension, that is able to work and ready to start working at once, that has not contracted employment or otherwise practiced the right to work and that is duly registered as unemployed and takes active steps to find job.

In the group “first-time seeking employment” we comprised the persons that have never been employed before having registered with the National Employment Service.

У групи „без квалификације“ обухваћени су приучени и неквалификовани радници и радници са нижим стручним образовањем.

У групи „прима новчану накнаду“ приказана су само она лица којима се на основу решења Републичког завода за тржиште рада и према важећим законским прописима исплаћује новчана накнада као незапосленим лицима.

У групи „брисани из евиденције Републичког завода за тржиште рада“ приказана су лица која су брисана из евиденције незапослених лица због тога што се у одређеном року нису јавила одговарајућој служби и др.

Зараде

Извори података

Подаци о просечним зарадама добијени су на основу Месечног статистичког истраживања о запосленима и о зарадама запослених (РАД-1) и на основу података Министарства финансија (Пореске управе).

Обухватност

Истраживањем (РАД-1) обухваћена су правна лица, као и њихове јединице у саставу, по организационо-територијалном принципу, док су подаци о зарадама запослених код предузетника преузети из евиденција Пореске управе.

Овим истраживањем не обухватају се запослени у Министарству одбране, Министарству унутрашњих послова, као ни запослени у представништвима наше земље у иностранству.

Дефиниције

Зараду, у смислу члана 105. Закона о раду, чини зарада која садржи порез и доприносе који се плаћају из зараде коју је запослени остварио за обављени рад и за време проведено на раду, затим увећана зарада, накнада зараде и друга примања (осим: накнаде трошкова за долазак на рад и одлазак са рада, за време проведено на службеном путу у земљи и у иностранству, отпремнине при одласку у пензију, солидарне помоћи, јубиларне награде, накнаде трошкова погребних услуга и накнаде штете због повреде на раду или професионалног обољења).

Зараду без пореза и доприноса (нето) чини зарада (брото) умањена за порезе и доприносе.

Индекс реалне просечне зараде представља однос између индекса номиналне просечне зараде и индекса потрошачких цена.

The group “non-qualified” comprises ad hoc trained and non-qualified workers and those with low educational and professional attainment.

The group “receive compensation (in cash)” includes only the persons that according to law and pursuant to the resolution by the National Employment Service are entitled to compensations as unemployed.

In the group “erased from the records of the National Employment Service” we included only the persons removed from the records of unemployed for the reasons of disobeying respective registration procedures.

Salaries (wages)

Data sources

Data on average salaries (wages) are obtained from Monthly statistical survey on employees and their salaries and wages (RAD-1), also including the data of the Ministry of Finance (Tax Administration).

Coverage

The survey RAD-1 includes all legal entities, as well as all their incorporating units of all sorts of ownership, by organizational – territorial principle, while data on salaries (wages) of entrepreneurs' employees are taken from the records of Tax Administration.

This Survey does not include employees in the Ministry of Defense, Ministry of Interior as well as employees in our branch offices abroad.

Definitions

Earning, in the sense of the Art. 105 of the Labor Act consists of earning that contains taxes and contributions paid out from earning that an employee has realized for work performed and for time spent at work, then increased earning, compensation of the earning and other receipts (except: compensation of costs for arrival and departure from work, for time spent on a business trip in the country and abroad, severance pay while going into retirement, compensation of burial services costs and compensation for damage due to injury at work or a professional disease).

Net salaries and wages are tax and contributions deducted (gross) salaries and wages.

Index of real average salaries and wages is the ratio between nominal average salaries and wages and consumer price index.

СТАНОВНИШТВО

Извори података

Подаци о рођенима и умрлима, као и закљученим браковима, прикупљају се од матичара, а подаци о разведеним браковима – од судова надлежних за развод брака.

Обухватност и дефиниције

Подаци о природном кретању становништва обухватају број рођених, умрлих и венчаних који је регистрован у матичној служби, док се податак о броју разведених бракова прикупља од стране надлежних судова.

За 2010. и 2011. годину приказани су први подаци, односно подаци по месту регистрације, и то по месецима.

Стопе наталитета, морталитета и природног прираштаја за 2010. и 2011. годину израчунате су на бази процене становништва за 2010. и 2011. годину.

Методолошки материјал

Детаљнија објашњења о методологији примењеној у виталној статистици налазе се у „Упутству за попуњавање и достављање статистичких листића о рођењима, умирањима и о закљученим браковима“, као и у „Упутству за судије“.

ИНДУСТРИЈА

Извори података

Подаци се прикупљају путем месечног извештаја индустрије.

Обухватност

Извештајем индустрије обухваћена су привредна друштва која су према Класификацији делатности разврстана у област индустрије, као и јединице које се баве индустријском производњом а налазе се у саставу неиндустријских привредних друштава. Подацима није обухваћена војна производња.

По Класификацији делатности која се примењује од 1. јануара 2011. године, делатност индустрије чине сектори: В – Рударство, С – Прерађивачка индустрија, и D – Снабдевање електричном енергијом, гасом, паром и климатизација.

POPULATION

Data sources

Data on births, deaths and marriages are collected from registrars, and data on divorces from the courts of respective jurisdiction.

Coverage and definitions

Data on population changes include the number of births, deaths and marriages registered by registrars, while the number of divorces is collected by the courts of respective jurisdiction.

For 2010 and 2011 preliminary data are presented, or data according to the place of registration by months.

Birth rates, mortality rates and natural increase rates for the year 2010 and 2011 are calculated on the basis of population estimation for 2010 and 2011.

Methodological material

More detailed explanations on methodology applied in vital statistics can be found in the “Instructions for the filling and submitting of statistical questionnaires on births, deaths and marriages” as well as in the “Instructions for judges”.

INDUSTRY

Data sources

The data are collected by monthly industry reports.

Coverage

The industry survey includes commercial enterprises that according to the Classification of activities are classified into industry branch, as well as units dealing with industrial production and are integrated in non-industrial commercial enterprises. The military production is not covered by the survey.

In the Classification of activities applied since 1 January 2001, industry activities include the sections: C – Mining and quarrying, D – Manufacturing and E – Electricity, gas, steam supply and air conditioning.

Од јануара 2011. године индустријска производња се прати на основу номенклатуре индустријских производа која је усклађена са Класификацијом делатности (2010), новог пондерационог система и повећаног обухвата економских субјеката.

Номенклатура

Производња се исказује према Номенклатури индустријских производа, коју чине индустријски производи и услуге разврстане по делатностима у којима су произведени.

Индекси

Основ за израчунавање индекса представљају номенклатура и пондерациони систем. Индекси физичког обима производње и залиха рачунају се на основу Класификације делатности и Номенклатуре производа. Залихе готових производа односе се на залихе крајем месеца. Пондери су добијени из статистичке документације (Национални рачуни и Годишњи извештај индустрије).

Под готовом производњом подразумева се произведена количина сваког производа или групе производа које је техничка контрола примила као исправне, без обзира да ли се тај производ у целини или делимично даље прерађује у привредном друштву у коме је произведен или се у целини као роба испоручује изван предузећа. Сезонске варијације индустријске производње нису елиминисане при израчунавању индекса.

ГРАЂЕВИНАРСТВО

Годишње и тромесечно истраживање

Извор података и обухват

Приказани подаци прикупљају се тромесечним извештајем грађевинарства којим су обухваћена правна и физичка лица која обављају грађевинске радове. Тромесечним извештајем грађевинарства не обухватају се сва правна и физичка лица.

Дефиниције

Вредност грађевинских радова обухвата сав уграђени грађевински материјал и утрошени рад. У вредност нису укључени трошкови набавке земљишта, пројектовања, надзора и ПДВ-а. Подаци о вредности изведених радова односе се на радове изведене у извештајном периоду на завршеним и незавршеним грађевинама.

Since January 2011, industrial production has been monitored according to the nomenclature of industrial products which is harmonized with the Classification of Activities (2010), new weights system and the increased coverage of economic subjects.

Nomenclature

Production is shown according to the Nomenclature of industrial products, which includes industrial products and services classified by activities where they are produced.

Indices

The basis for the calculation of indices is nomenclature and weights system. The physical volume indices of production and stocks are calculated on the basis of Classification of activities and Nomenclature of products. Stocks of manufactured goods relate to stocks at the end of the respective month. Weights are obtained from statistical documentation (National Accounts and Annual industry survey).

Under the term final produce we anticipate the produced quantity of each product or group of products that are approved by technical control, disregarding if that produce wholly or partly is further processed in the commercial enterprise where it was produced or it is wholly further delivered. Seasonal adjustments of industrial production are not eliminated in calculating indices.

CONSTRUCTION

Annual and quarterly survey

Data sources and coverage

The presented data are collected by the way of quarterly surveys of construction industry and they cover legal and physical persons engaged in construction. Quarterly construction survey does not include all legal and physical persons.

Definitions

The value of construction work includes the value of material and labor costs. It excludes: the land costs, project design and implementation costs and VAT. The data on value of construction works executed cover the works during the reference period on finished or non-finished constructions.

Индекси вредности у сталним ценама добијени су дељењем индекса у текућим ценама одговарајућим индексима цена произвођача елемената и материјала за уграђивање у грађевинарству.

Бројем радника обухватају се и приказују сви радници који су радили на градилиштима, без обзира на квалификацију, врсту радног односа (уговор о раду, уговор о делу, изнајмљени радници итд.) и дужину рада на градилиштима.

Часови рада обухватају стварно одрађене часове радника ангажованих на градилиштима у редовном радном времену, као и у прековременим сатима итд.

Табеле у којима је приказана грађевинска делатност на територији Републике Србије представљају грађевинску делатност извођача који су изводили радове у Републици Србији. Табеле у којима је приказана грађевинска делатност извођача из Републике Србије приказују укупну грађевинску делатност извођача са седиштем у Републици Србији, било да су грађевинске радове изводили у земљи или у иностранству.

Месечно истраживање о грађевинским дозволама

Извор података и обухват

Предмет истраживања јесу грађевинске дозволе које су издате за изградњу грађевинског објекта у извештајном периоду за грађевине које ће бити грађене у Републици Србији.

Обухватају се и решења којима се одобрава извођење радова на инвестиционом одржавању објекта и уклањању препрека за особе са инвалидитетом, адаптација, санација и промена намене објекта, за које се не издаје грађевинска дозвола (Закон о планирању и изградњи, чл. 145).

Извештајне јединице јесу министарство надлежно за послове грађевинарства у Републици Србији, надлежни органи аутономне покрајине, града и општине, који издају одобрења за изградњу и пријаве почетка радова (Закон о планирању и изградњи, „Службени гласник РС“, бр. 72/2009, чл. 133).

Indices in fixed, constant prices are obtained by dividing indices in current prices by respective indices of producers' prices of elements and material applied in construction.

The number of workers anticipates all workers at construction sites, disregarding their qualifications, type of employment (employment contract, purchase order, hired workers, etc.) and the time spent working at construction sites.

Work hours are the actual hours that the workers engaged at construction sites spent doing work in regular working time, overtime, etc.

The tables presenting the construction activities on the territory of the Republic of Serbia comprise the construction activities of contractors in the Republic of Serbia. The tables of construction activities of contractors from the Republic of Serbia show the overall construction activity of contractors with their head office in the Republic of Serbia, disregarding if the construction activities are performed domestically or abroad.

Monthly survey of construction licensing (building permits)

Data sources and coverage

The subject of the survey are building permits issued for construction of a construction facility in the reference period in the Republic of Serbia, which are subject to obtaining building permits.

Covered here are also decisions by which construction works performance is approved on investment maintenance of a facility and elimination of obstacles for disabled persons, adaptations and repair works, change of a facility's purpose, for which a construction license is issued (Act on construction planning and execution, article 145).

The reporting units are the Serbian Ministry in charge of construction industry, the respective authorities of the autonomous province, cities/towns and municipalities that are in charge of construction licensing and applications (Act on construction planning and execution, Official Journal RS, number 72/2009, article 133).

Обухватају се дозволе за све врсте грађевина описаних у Класификацији врста грађевина, тј. зграде и остале грађевине, и приказују се по територијама на којима се изводе планирани радови у земљи. Подаци о издатим грађевинским дозволама показују будуће кретање грађевинске делатности и омогућавају сагле-давање структуре инвестиција како на државном нивоу, тако и на нивоу локалне самоуправе.

Дефиниције

Грађевинска дозвола обично се дефинише као одобрење издато на захтев којим се углавном одобрава почетак радова на грађевинском пројекту према плану.

Детаљна методолошка објашњења овог истраживања налазе се у едицији Методологије и стандарди, „Месечна истраживања о грађевинским дозволама“, свеска бр. 22, и „Класификација врста грађевина“, свеска бр. 15.

СПОЉНА ТРГОВИНА

Извори и методи прикупљања података

Извор података за статистику спољне трговине је Јединствена царинска исправа о извозу и увозу робе. Царинарнице све исправе достављају Републичкој управи царина. Републички завод за статистику преузима Јединствене царинске исправе, припремљене за аутоматску обраду података, од Републичке управе царина и даље их статистички контролише и обрађује.

Обухват

Статистика спољне трговине прикупља, обрађује и публикује податке по општем систему трговине.

По наведеном систему, укључују се све робе које се додају залихама материјалног богатства Републике Србије при улазу у њену економску територију (увоз) или се од њих одузимају при изласку из ње (извоз). У резултате статистике спољне трговине не укључује се само роба која се налази у транзиту или се привремено увози за потребе сајмова, изложби, пробни узорци и сл.

Included are licenses for all construction works as defined in the Classification of construction types, i.e. buildings and other constructions and they are presented by territory where planned works are conducted. Data on construction licenses issued show the future trends of construction activity and provide for possible scoping of investment structure, both on national/republic and local government level.

Definitions

Construction license is an approval normally granted upon application for the project activities start according to the anticipated plan.

More detailed methodological explanations on this survey can be found in the edition Methodologies and standards, monthly survey of construction licensing/permits, volume 22 and Classification of construction types, volume 15.

EXTERNAL TRADE

Sources and methods of data collecting

The source for external trade statistics is the Unified customs document on the imports and exports of goods. Customs offices submit all documents to the Republic Customs Administration. The Statistical Office of Serbia takes over the Unified customs documents, prepared for automatic data processing, from the Republic Customs Administration and it engages in their further statistical control and processing.

Coverage

External trade statistics is envisaged to collect, process and publish data pursuant to the general trade system.

The general trade system anticipates all goods that are added to the inventory of the material wealth of the Republic of Serbia when entering its economic territory (imports) and goods that are deducted when exiting from it (export). However, external trade statistics do not include goods in transit or temporarily imported for trade fairs and exhibitions, test samples, etc.

Основна разлика између општег и специјалног система, по коме смо пратили робну размену до 2009.године је у томе, да се по општем систему трговине укључује и роба која се директно из иностранства допрема у царинско складиште, или отпрема из њега. Док се код специјалног система роба из царинског складишта укључивала само у случају продаје или дораде на домаћем тржишту.

Дефиниције

Вредност робе у спољној трговини исказана је на основу цена које су постигла предузећа приликом склапања уговора. Све вредности су обрачунате на бази паритета франко граница Србије: FOB цена за извоз, ЦИФ цена за увоз (фактурна вредност робе увећана за трошкове транспорта, осигурања и сл. до границе Србије). Код извоза, ако је уговорена испорука робе у иностранству, фактурна вредност робе се умањује за трошкове превоза, осигурања и слања робе од границе Србије до места испоруке у иностранству. Ако је уговорена испорука робе у Србији, фактурна вредност се увећава за трошкове превоза, осигурања и слања робе од места испоруке до границе Србије.

Код поновног извоза производа добијених при активном оплемењивању, статистичку вредност чини укупна вредност робе увезене ради оплемењивања, услуга и домаће робе која је коришћена у производном процесу, као и други трошкови настали на царинском подручју Србије. Статистичка вредност робе која се увози јесте вредност која представља царинску основицу. Ако се роба после пасивног оплемењивања поново увози, статистичку вредност чине укупна вредност привремено извезене робе, услуга, уграђеног страног материјала, као и вредност других трошкова који су настали у вези са робом у иностранству. Подаци о вредности обрачунати су према званичном курсу динара, утврђеног последњег радног дана у недељи која претходи недељи у којој се утврђује износ царине и других увозних дажбина. По овим курсевима који се примењују за утврђивање царинске основице такође је извршен обрачун трошкова транспорта, осигурања и претовара и сл., који се плаћају у страном валути.

The main difference between the general and the special trade system, which we applied in external trade surveys before 2009, lies in the fact that the general trade system includes goods that are forwarded directly from abroad to the customs warehouse or delivered there from; the special trade system anticipated goods from customs warehouse only in cases of sales or finishing in the domestic market.

Definitions

The value of goods in external trade is shown on the basis of prices contracted. The values were calculated on the basis free Serbia border: FOB in exports, CIF in imports (the invoiced value of goods plus transport, insurance costs, etc. to the border of Serbia). When in exports the delivery of goods is agreed abroad, the invoiced value is subtracted for the costs of goods transport, insurance and forwarding from the border of Serbia to the place of delivery abroad. If the delivery of goods is in Serbia, the invoiced value is increased for the costs of goods transport, insurance and forwarding from the place of delivery to the Serbian border.

Regarding the repeated exports of products obtained in active refining, the statistical value consists of the total value of imported goods for refining, services and domestic goods used in reproduction, as well as the other costs incurred in the customs area of the Republic of Serbia. The statistical value of imported goods presents the tariff base. In re-imports after passive refining the statistical value includes the total value of temporary exported goods, services, incorporated foreign material, as well as the other costs incurred (relative to the goods abroad). The value is calculated according to the official RSD exchange rate, as established on the last working day in a week that precedes the week when the customs duty and other export fees are established. According to these exchange rates applied to determine the tariff base, calculated are the costs of transport, insurance and transshipment. These expenditures are paid in foreign currency.

Класификација извоза и увоза у спољној трговини врши се према Номенклатури статистике спољне трговине, која се базира на Стандардној међународној трговинској класификацији ОУН – ревизија 4. Регистрација података спољне трговине по земљама врши се по принципу земље земље последње познате дестинације код извоза и земље порекла код увоза. То значи да се при извозу региструје земља у којој се роба троши и даље прерађује, а при увозу она земља у којој је роба производњом доведена у стање у коме се увози.

Десезонирани индекси су израчунати методом Х11, компјутерским пакетом Х11 – Арима, који је развила канадска статистика.

Објављени десезонирани индекси служе за показивање кретања појаве из које је искључен утицај сезоне.

УНУТРАШЊА ТРГОВИНА

Извори података и обухватност

Подаци о оствареном промету у трговини на мало у области 47 КД – по месецима, представљају оцену промета на основу редовног Месечног статистичког истраживања које се спроводи на узорку. Обухваћена су сва велика и средња предузећа регистрована у области 47 КД („Службени гласник РС“, бр. 54/2010), док су мала предузећа изабрана методом случајног узорка. Истраживањем је обухваћен и одређени број предузећа која су регистрована у осталим делатностима а обављају делатност трговине на мало (47 КД). На основу резултата редовног Тромесечног статистичког истраживања, које се реализује по истом принципу, али на већем броју изабраних предузећа, приказујемо индексе о промету трговине на мало по трговинским делатностима, усклађене са КД. Претходни подаци на месечном нивоу коригују се коначним резултатима добијеним из тромесечног истраживања. У годишњим серијама публикују се подаци о **укупном** промету у трговини на мало, област 47 КД.

Од 2011. године статистика примењује Номенклатуру статистичких територијалних јединица („Службени гласник РС“, бр. 109/09 и 46/10).

Десезонирани индекси су израчунати методом Х11, компјутерским пакетом Х11 – Арима, који је развила канадска статистика.

The classification of exports and imports in external trade is carried out according to the Nomenclature of Statistics of External Trade, based on the Standard International Trade Classification OUN - revision 4. The registration of external trade data by countries applies the principle of the last known country of destination in exports and the country of origin in imports. That means that in exports we register the country where the goods are consumed and further processed and in imports we register the country of the goods production for imports.

Seasonally adjusted indices are derived using X11 method, by means of X11-ARIMA program package developed by Statistics of Canada.

The published seasonally adjusted indices are given with the aim to present, seasonal component excluded, trends of the phenomena.

DOMESTIC TRADE

Data sources and coverage

The data on realized turnover in retail trade in section 47 of CA by months present the turnover estimate on the basis of regular monthly statistical survey conducted on the sample. All big and middle-sized enterprises, registered in the section 47 of CA are covered (“Official Gazette of RS”, no. 54/2010), while small enterprises are selected by the random sample method. The sample also includes a certain number of enterprises that are registered in other sections of activities, but are engaged in retail trade activity as well (47 of CA). On the basis of regular quarterly statistical survey, realized on the same principle, but on greater number of the selected enterprises, also presented are the retail trade turnover indices by trade activities, harmonized with the CA. The preliminary monthly data are corrected by the final data of quarterly survey. In annual series, the data on **total** retail trade turnover are published, the section 47 of CA.

Since 2011 the statistics applies the Nomenclature of statistical territorial units (“Official Gazette of RS”, no. 109/09 and 46/10).

Seasonally adjusted indices are derived using X11 method, by means of X11-ARIMA program package developed by Statistics of Canada.

Десезонирани месечни индекси су дати: на бази просека претходне године (2010 = 100), као ланчани индекси (м/м-1) и на исти месец претходне године (м/м-12). Десезонирани кумулативни индекси су израчунати у односу на исти период претходне године (к/к-12).

Објављени десезонирани индекси служе за показивање кретања појаве из које је искључен утицај сезонске компоненте.

Дефиниције

Остварени промет робе у трговини на мало представља вредност продате робе предузећа на мало која је продата (испоручена) крајњим потрошачима, односно становништву за личну потрошњу и употребу у домаћинству, као и правним и физичким лицима за обављање делатности.

Индекси у сталним ценама добијени су дељењем индекса у текућим ценама одговарајућим индексима потрошачких цена.

Подаци о продаји и откупу производа пољопривреде, шумарства и рибарства добијени су на основу редовних месечних статистичких истраживања и обухватају: продају производа из сопствене производње предузећа и задруга, као и откуп производа од породичних газдинстава, коју обављају овлашћене организације у циљу даље прераде или продаје.

Индекси у сталним ценама добијени су дељењем индекса у текућим ценама одговарајућим индексима цена пољопривредних производа.

Детаљнија упутства и објашњења, као и подаци обрађени на нижем нивоу, могу се наћи у месечним и тромесечним саопштењима (ПМ10; ПМ11 и ПМ12), али и у посебном делу ове публикације.

УГОСТИТЕЉСТВО

Извори података и обухватност

Подаци о промету оствареном у угоститељству – по месецима, представљају процене добијене на основу месечних варијација и оцене тренда промета. По истеку тромесечја, месечне процене се коригују на основу резултата редовних тромесечних статистичких истраживања

Seasonally adjusted monthly indices are presented on the basis of the previous year average (2010=100), as chain indices (m/m-1) and relative to the same month of the previous year (m/m-12). Seasonally adjusted cumulative indices are calculated relative to the same period of the previous year (k/k-12).

The published seasonally adjusted indices are given with the aim to present, seasonal component excluded, trends of the phenomena.

Definitions

The realized turnover of retail trade presents the value of sold goods of retail enterprises that sold (delivered) goods to end users, i.e. to the population for personal and household consumption, as well as to legal and physical persons for supporting their activities.

The indices at constant prices are obtained by dividing the indices at current prices by the respective indices of consumer prices.

The data on the sales and purchase of the products of agriculture, forestry and fishing are collected by the regular monthly surveys and include: the sales of the own production range of enterprises and cooperatives and the purchase from family holdings that authorized organizations make for further sales and processing.

The indices at constant prices are obtained by dividing the indices at current prices by the respective price indices of agricultural products.

More detailed guidelines and explanations, as well as the data of lower processing level, can be found in monthly and quarterly communications (PM10; PM11; PM12;), as well as in the separate chapter of this publication.

CATERING TRADE

Data sources and coverage

The data on realized monthly turnover in catering trade present estimations obtained on the basis of monthly variations and the estimations of turnover trends. After the respective quarter expiration, the monthly estimations are corrected on the basis of regular quarterly statistical surveys of

угоститељства за правна лица и предузетнике. Тромесечно истраживање правних лица која се баве угоститељством базира се на непотпуном обухвату, док се тромесечно истраживање за предузетнике спроводи на бази узорка. Коначни подаци представљају резултат статистичких истраживања угоститељства у годишњој периодици и чине укупан угоститељски промет. Они се публикују у годишњим серијама.

Дефиниције

Приказани промет у угоститељству представља вредност извршених угоститељских услуга које обухватају услуге смештаја, исхране, точења пића, као и друге услуге које се уобичајено обављају у угоститељству.

Индекси промета угоститељства у сталним ценама добијени су дељењем индекса промета у текућим ценама индексом цена угоститељских услуга.

ТУРИЗАМ

Извори података и обухватност

Подаци о доласцима и ноћењима туриста добијају се на основу редовног месечног статистичког истраживања свих угоститељских и других организација које пружају услуге смештаја или које посредују у пружању тих услуга.

Десезонирани индекси су израчунати методом Х11, компјутерским пакетом Х11 – Арима, који је развила канадска статистика.

Десезонирани месечни индекси ноћења домаћих и страних туриста – укупно, дати су: на бази просека претходне године (2010 = 100) и на исти месец претходне године (м/м-12). Десезонирани кумулативни индекси израчунати су у односу на исти период претходне године (к/к-12).

Објављени десезонирани индекси служе за показивање кретања појаве из које је искључен утицај сезонске компоненте.

legal units and sole entrepreneurs. Quarterly statistical survey of legal units carrying on catering trade is based on incomplete coverage, while quarterly survey of sole entrepreneurs is sample based. The final data are the results of annual statistical surveys of catering trade and they present the total catering trade turnover published in annual series.

Definitions

The presented turnover in catering trade stands for the value of performed catering services that comprise the services of accommodation, food, drinks, as well as the other services usually performed in catering trade.

The catering trade turnover indices at constant prices are obtained by dividing the turnover index at current prices by the price index of catering services.

TOURIST TRADE

Data sources and coverage

The data on tourist arrivals and overnight stays are obtained on the basis of regular monthly statistical survey of all catering and other organizations that offer the services of accommodation or mediate in offering these services.

Seasonally adjusted indices are derived using X11 method, by means of X11-ARIMA program package developed by Statistics of Canada.

Seasonally adjusted monthly indices of overnight stays in total, of domestic and foreign tourists, are presented on the basis of the previous year average (2010=100) and relative to the same month of the previous year (m/m-12). Seasonally adjusted cumulative indices are calculated relative to the same period of the previous year (k/k-12).

The published seasonally adjusted indices are given with the aim to present trends of the phenomena excluded seasonal component.

Дефиниције

Туриста је свако лице које у месту изван свог сталног пребивалишта преноћи најмање једну ноћ у угоститељском или другом објекту за смештај гостију.

Туристичким местом сматрају се сва места која испуњавају основне атрактивне, комуникативне и рецептивне услове.

Детаљнија методолошка упутства, као и подаци обрађени на нижем нивоу, могу се наћи у месечном саопштењу (УТ10) и у билтену „Туризам“.

САОБРАЋАЈ, СКЛАДИШТЕЊЕ И БЕЗЕ

Индекси физичког обима услуга саобраћаја и веза

Индекси физичког обима саобраћајних услуга израчунавају се на основу пондерисаних путничких и тонских километара сваке гране саобраћаја посебно и свођењем истих на тзв. сведене синтетичке путничке/тонске километре. Рад у свакој грани саобраћаја, исказан у путничким и тонским километрима, различито је пондерисан, у зависности од примењених технолошких и економских критеријума.

Свакој грани саобраћаја су у путничком и теретном превозу дати следећи коефицијенти:

	Путнички	Теретни
Железнички	0,982	1,000
Друмски	1,377	1,965
Градски	6,804	-
Цевоводни	-	1,034
Превоз на унутрашњим пловним путевима	-	0,264
Ваздушни	8,193	14,977

Множењем стварних ркм/ткм са одговарајућим коефицијентима добијени су агрегати који представљају синтетичке путничке и тонске километре. Однос укупних синтетичких ркм и ткм у времену даје индексе физичког обима саобраћајних услуга.

Индекси физичког обима услуга у дела-тности поштанске активности и телекомуникација исказани су са следећим коефицијентима:

Definitions

Tourist is each person that stays one night at least in a catering or some other facility for accommodation, outside the place of usual residence.

Tourist resort is considered to be every resort, i.e. place that fulfills basic conditions of tourist attraction, communication and reception.

More detailed methodological guidelines, as well as the data of lower processing level, can be found in the monthly communication (UT10) and in the bulletin "Tourism".

TRANSPORT, STORAGE AND COMMUNICATIONS

Physical volume indices of transport and communications

The physical volume indices of transport services are calculated on the basis of weighted passenger and ton kilometers of each transport branch particularly and by the reduction of these to so called reduced synthetic passenger/ ton kilometers. The operations (output) of each transport branch, given in passenger and ton kilometers, are differently weighted according to the applied technological and economic criteria.

Each transport branch features the following coefficients in passenger and freight transport:

	Passenger transport	Freight transport
Railway transport	0,982	1,000
Road transport	1,377	1,965
Urban transport	6,804	-
Pipeline transport	-	1,034
Inland waterway transport	-	0,264
Air transport	8,193	14,977

By multiplying passenger kilometers/ton kilometers by appropriate coefficients we obtained the aggregates that present the synthetic passenger and ton kilometers. The relation of total synthetic passenger kilometers and ton kilometers in time gives the physical volume indices of transport services.

The physical volume indices of post and telecommunications services are presented by the following coefficients:

	Годишње		Years book
Писмоносне услуге	13,0988	Letter mailing services	13,0988
Пакетске услуге	157,4754	Parcel services	157,4754
Услуге платног промета	34,5747	Payment traffic operations	34,5747
Телеграфски импулси	20,1591	Telegraph impulses	20,1591
Телефонски импулси		Telephone impulses	
- Фиксна	1,00	- Fixed	1,00
- Мобилна мрежа	114,8129	- Mobile network	114,8129
Пејџинг поруке	6,1279	Paging messages	6,1279
Учрак поруке	0,0277	"Yu-pack" messages	0,0277

Железнички саобраћај

Превезени путници у унутрашњем саобраћају обухватају отпутовале путнике, отпутовале путнике у иностранство, путнике приспеле из иностранства и путнике у транзиту. Превезени терет обухвата утоварену робу у унутрашњем и у међународном саобраћају: увоз, извоз и транзит. Превезени путници у систему Беовоза укључени су у податке о градском саобраћају.

Саобраћај на унутрашњим пловним путевима

Подаци о превозу односе се на рад домаћих предузећа у унутрашњем и међуна-родном превозу путника и терета на рекама, каналима и језерима.

Ваздушни саобраћај

Подаци о превозу односе се на рад домаћих предузећа ваздушног саобраћаја у унутрашњем и међународном превозу путника и терета.

Друмски саобраћај

Подаци о превозу односе се на рад домаћих предузећа друмског саобраћаја у унутрашњем и међународном превозу путника и терета.

Превоз који својим друмским превозним средствима обављају друга предузећа (саобраћај за сопствене потребе) овде није исказан.

Градски саобраћај

Обухваћен је превоз путника који обављају саобраћајне организације у градском и приградском саобраћају, као и превоз путника у железничком саобраћају у систему Беовоза.

Railway transport

In domestic transport, passengers transported include the passengers departed, the passengers departed abroad, arrived from abroad and the passengers in transit. Cargos transported include the cargo loaded in national and international transport: imports, exports and transit. The passengers transported in the system "Beovoz" are included in the data on urban transport.

Inland waterway transport

The data on inland waterway transport relate to the national enterprises' operations regarding the national and international transport of passengers and goods (by inland waterways, i.e. rivers, channels and lakes).

Air transport

The data on transport relate to the operations of the national air transport companies in national and international passengers and goods transport.

Road transport

The data on road transport relate to the operations of national road-transport enterprises in national and international passengers and goods transport.

The transport carried out by other enterprises by their road transport means (transport for own needs) is not shown here.

Urban transport

Included is the passenger transport carried out by the transport organization in urban and suburban transport, as well as the passenger transport via railways in the system "Beovoz".

Гранични промет друмских моторних возила

Обухваћена су сва домаћа и страна друмска превозна средства која су преко друмских граничних прелаза ушла, изашла или била у транзиту преко територије Републике Србије.

Претоварне услуге

Обухваћен је рад предузећа претовара у лукама, пристаништима и другим станицама теретног саобраћаја.

Поштанске активности

Поштанске активности обухватају следеће услуге: пренос писмоносних и пакетских пошиљки, доставу експрес пошиљки и услуге платног промета.

Писмоносне пошиљке односе се на отпремљена писма, дописнице, новине и часописе, препоруке и вредносна писма у унутрашњем промету, а у међународном промету и у приспећу. Транзит није обухваћен.

Експрес пошиљке обухватају доставу „од врата до врата“ оних пошиљки које се преносе и уручују у прописаним и гарантним роковима.

Платни промет обухвата уплате ради наплате обавеза физичких лица, уплате и исплате путница, уплате од физичких лица у корист рачуна који се воде код банака и исплате тим лицима, уплате дневног пазара за рачун клијената банака, наплате чекова по текућим рачунима грађана, услуге динарске штедње, услуге девизних рачуна и девизне штедње и исплате WESTERN UNION дознака из иностранства.

Телекомуникације

Телекомуникационе услуге обухватају услуге преноса, слања или примања знакова, сигнала, писаног текста, слика, говора и звукова или саопштења било које природе, које се пружају жичним, светлосним, бежичним или другим електромагнетним склоповима, укључујући омогућавање употребе тих склопова као целине, или делимичним изнајмљивањем, продајом или на други начин.

Boundary road transport

Included are all national and international road motor vehicles that entered the territory of Serbia through road border crossings.

Transshipment services

The transshipment operations in ports, harbors and other stations of cargo transport are included.

Post activities

Post activities include the following services: letters and parcels mailings, express mailings and payment traffic operations.

Letters mailings relate to the dispatched letters, postcards, newspapers and magazines, registered letters and remittance letters in national transport and in international transport also to the same items received. Transit is not included.

Express mailings include mailings delivery from door to door, transmitted and conveyed within regulated and guaranteed deadlines.

Payment traffic operations include payments of physical persons, related to their bounds and liabilities, payoffs and payments of money orders, payments of physical persons on bank accounts and payoffs made towards such persons, payments of daily receipts of the bank's clients on clients' accounts, cheque dishonor, dinar savings services, services related to foreign currency accounts and foreign currency savings, WESTERN UNION payments of the cash remittances from abroad.

Telecommunications

Telecommunications include the following services: transmitting, sending or receiving the marks, signals, written texts, pictures, speech and sounds or communications of any type, provided by wire, light, wireless systems or other electromagnetic patterns, including also usage of such patterns as a whole, and partial renting, selling or any other usage.

ПОЉОПРИВРЕДА

Клање стоке у кланицама

Извори података и обухватност

Од 2008. године подаци се прикупљају путем месечних извештаја о стоци закланој у кланицама, који су сачињени на основу евиденције окружне ветеринарске инспекције Управе за ветерину, Министарства пољопривреде, шумарства и водопривреде. Овим извештајима обухваћене су све регистроване кланице, као и заклана стока из увоза.

До 2008. године подаци су добијани на основу кварталних извештаја кланица о закланој стоци.

Дефиниције

Нето тежина заклане стоке јесте тежина закланих животиња после отклањања одређених делова, у зависности од врсте стоке, тј. представља тежину очишћене заклане животиње.

Испоручена товна стока

Извори података и обухватност

Подаци о испорученој товној стоци прикупљају се кварталним извештајима о организованом тову стоке. Овим извештајима обухваћена су привредна друштва и земљорадничке задруге које непосредно организују тов властите или туђе стоке на сопственом газдинству или у производној сарадњи – кооперацији – са породичним газдинствима, без обзира на то чије је власништво стока која се тови.

Дефиниције

Бруто тежина стоке представља тежину животиња непосредно пред клање.

AGRICULTURE

Livestock slaughter in abattoirs

Data sources and coverage

Starting with 2008, the data have been collected from monthly reports on slaughtered livestock in abattoirs, based on the records of regional veterinary inspection, Veterinary Secretariat of the Ministry for Agriculture, Forestry and Water Works Supply. Such reports comprise all registered abattoirs, as well as imported slaughtered livestock.

Up to 2008, the data were obtained from abattoirs' quarterly reports on slaughtered livestock.

Definitions

Net-weight of slaughtered livestock is the weight of slaughtered animals after rejection of certain parts, depending on livestock type, i.e. the weight of slaughtered and cleaned animal.

Fattened livestock delivered

Data sources and coverage

Data on delivered fattened livestock have been obtained from quarterly reports on organized fattening of livestock. These reports include commercial enterprises and agricultural cooperatives that directly organize fattening of own or other people's livestock on own holdings or in cooperation with family holdings, regardless of the ownership of fattened livestock.

Definitions

Gross - weight of livestock is the weight of live animals just before slaughter.

ШУМАРСТВО

Извори података и обухватност

Подаци се прикупљају на основу месечног извештаја ШУМ-22. Овим извештајем обухваћена су предузећа у државној својини која се баве сталном производњом шумских сортимената, без обзира на то да ли им је производња шумских сортимената основна делатност или није.

Обухваћени су подаци који се односе на сектор власништва.

Дефиниције

Индекс физичког обима искоришћавања шума обрачунава се на основу података о производњи шумских сортимената, и то према постојећој номенклатури производа и пондерационим коефицијентима. Пондерациони коефицијенти се израчунавају на бази просечних продајних цена (вредности шумских сортимената) умањених за учешће материјалних трошкова и услуга у државном производу шумарства. Пондерациони коефицијенти се мењају на сваких пет година.

НОВЧАНА СРЕДСТВА

Извори података

За прикупљање и обраду података монетарне статистике надлежна је Народна банка Србије.

Обухватност

Подаци о потраживањима и обавезама исказују се према институционалним секторима (домаћи сектор и иностранство) и према финансијским инструментима. Сви подаци се исказују у милионима динара, са стањем на крају периода (месеца или године). Девизне позиције се исказују у динарској противвредности по средњем дневном девизном курсу НБС на крају периода. Годишње и месечне серије дају се према дефинитивним књиговодственим подацима, а за текући месец по оперативним подацима.

Дефиниције

Новчана маса (M1) обухвата готов новац у оптицају и депозитни новац. Депозитни новац чине средства на жиро, текућим и другим рачунима власника новчаних средстава, укључујући и новчана средства на рачунима локалне самоуправе, тј. рачуне на којима се могу вршити плаћања без икаквих ограничења.

FORESTRY

Data sources and coverage

The data are collected on the basis of the monthly report SUM-22. By this report comprised are the enterprises in state ownership of forestry branch, dealing with permanent production of forest assortments, disregarding if forest assortments production is their basic activity or not.

The data relative to the type of ownership are included.

Definitions

The physical volume index of forests exploitation is calculated on the basis of data on the production of forest assortments, according to the present nomenclature of products and weights coefficients. Weights coefficients are calculated on the basis of average purchase prices (values of forest assortments), reduced for participation of material costs and services in the state product of forestry. Weights coefficients are changed each five years.

FUNDS

Data sources

The National Bank of Serbia is in charge of the collection and processing of the data of monetary statistics.

Coverage

The data on assets and liabilities are shown in relation to institutional sectors (domestic and external) and according to financial instruments. All data are shown in million RSD counter value, the state at the end of the period (month or year). Foreign-exchange state is shown in RSD counter value, applying the daily mean exchange rate of the NBS at the end of the period. Annual and monthly series are given according to final accounting data, and for the current month according to operation data.

Definitions

Money supply (M1) comprises cash in circulation and money deposits. Money deposits consist of the funds at transfer, current and other accounts of the proprietors of the funds, including also the financial funds at the accounts of the local government, i.e. the accounts where payments without any restrictions can be effected.

Новчана маса (M2), поред новчане масе M1, укључује и остале динарске орочене депозите (краткорочне и дугорочне).

Новчана маса (M3), поред M2, укључује краткорочне и дугорочне девизне депозите (без старе девизне штедње).

Девизне резерве обухватају монетарно злато, специјална права вучења, девизе и ефективни страни новац, као и иностране хартије од вредности.

У табели **Депозити и кредити нефинансијског сектора** код **комерцијалних банака** приказани су подаци о динарским и девизним депозитима и кредитима са стањем на крају периода.

Платни биланс израђује Народна банка Србије, у складу са методологијом Међународног монетарног фонда. Као извори података за израду платног биланса користе се месечна саопштења о увозу и извозу робе, извештаји комерцијалних банака и Народне банке Србије о оствареном платном промету са иностранством за неробне трансакције и извештаји Народне банке Србије о кредитно-финансијским трансакцијама са иностранством. Подаци о страним директним инвестицијама и званичној помоћи добијају се од Министарства финансија Републике Србије.

Платни биланс се исказује у еврима, а прерачунавање вредности трансакције из оригиналних валута у извештајну валуту врши се применом званичних средњих курсева Народне банке Србије.

I. Подаци о вредности извоза и увоза робе добијају се из царинских декларација које обрађује Републички завод за статистику.

Подаци о вредности извоза и увоза услуга добијају се из платног промета са иностранством који се обавља преко комерцијалних банака и Народне банке Србије, према методологији ММФ-а, и обухватају: услуге у области туризма, саобраћаја, инвестиционе радове, услуге осигурања, финансијске услуге и др.

Рачун дохотка садржи приходе и расходе на основу камата из статистике платног промета са иностранством.

Текући трансфери на приходној страни приказују укупну вредност девизних дознака примљених из иностранства и полагање ефективних страних валута на девизне рачуне резидената код домаћих банака и дознаке из иностранства положене на девизне рачуне нерезидената. На расходној страни текућих трансфера приказан је целокупан одлив девиза резидената у иностранство.

Money supply (M2), apart from the money supply (M1), includes also other time deposits in RSD (short-term and long-term).

Money supply (M3) apart from M2, includes also short-term and long-term foreign deposits (without the frozen foreign currency savings of households).

Foreign currency reserves include monetary gold, special draft rights, foreign currency and effective foreign money, as well as foreign securities.

In the table **Deposits and credits from the non-financial sector at commercial banks**, shown are the Dinar and foreign currency deposits of population (short-term and long-term) with the state at the end of the period.

Balance of payments is carried out by the National Bank of Serbia, according to the methodology of International Monetary Fund. The data sources for balance of payments are monthly communications on exports and imports of goods, the statements of commercial banks and the National Bank of Serbia on the realized external payment traffic in non-commodity transactions and the reports of the National Bank of Serbia on external credit and financial transactions. The data on direct foreign investments and official donations are obtained from the Ministry of Finance of Serbia.

The balance of payments is expressed in EUR, and the recalculation of the transaction value from original currencies into reporting currency is effected applying the official mean exchange rate of the National Bank of Serbia.

I. Data on the value of exports and imports of commodities are obtained from customs documents processed by the Statistical Office of the Republic of Serbia.

The data on the value of exports and imports of services are obtained from the external payment transactions which are performed through commercial banks and the National Bank of Serbia, pursuant to the methodology of the IMF and they include: tourist and transport services, capital works, insurance services, financial services, etc.

The income account includes the receipts and expenditures on the basis of interests of the external payment traffic statistics.

Current transfers regarding income present the total value of foreign remittance received and the effective foreign currencies deposits at the foreign currency accounts of the residents with domestic banks and the external remittances to the foreign currency accounts of non-residents. Regarding the expenditure side of current transfers, the total currency (of residents) outflow is presented.

Донације (званични трансфери – помоћ, и поклони добијени из иностранства) исказују се на основу статистике платног промета са иностранством и извештаја Министарства финансија Републике Србије.

II. Под финансијским трансакцијама подразумевају се стране директне инвестиције, дугорочни и средњорочни кредити, краткорочни кредити и депозити.

Стране директне инвестиције – нето, обухватају улагања страног капитала у домаћа предузећа и банке у новцу, улагања домаћег капитала у страна предузећа и банке, наплате примљене за продати удео капитала у другом предузећу, продају и куповину непокретности у земљи односно иностранству и улагање у роби.

Средњорочни и дугорочни кредити – нето, укључују податке из статистике кредитних односа са иностранством Народне банке Србије, која се базира на закљученим кредитним уговорима регистрованим код Народне банке Србије и доспелим отплатама по тим кредитима.

Краткорочни кредити и депозити – нето, укључују податке из статистике платног промета са иностранством и обухватају кредите Народне банке Србије и банака са роком отплате до годину дана.

Остало – нето, укључује податке из статистике платног промета са иностранством, а обухвата авансе на основу извоза и увоза робе и услуга, лоро чекове, нову девизну штедњу која је остварена на основу девизне штедње резидената, мењачке послове на основу замене девиза резидената, обавезе према грађанима на основу старе девизне штедње и остало.

Комерцијалне банке – нето, на основу статистике платног промета са иностранством, обухвата девизне резерве банака овлашћених за послове са иностранством, односно промене у њиховим потраживањима на рачунима код иностраних банака, као и новчанице и чекове у касама комерцијалних банака.

III. Грешке и пропусти – нето, обухвата увезену а неплаћену робу, извезену а ненаплаћену робу, робу која је плаћена а није увезена и робу која је наплаћена а није извезена, међувалутне промене и стандардне грешке и пропусти.

Donations (official transfers – international aid and grants) are presented on the basis of the external payment traffic statistics and the report of the Ministry of Finance of the Republic of Serbia.

II. Financial transactions include foreign direct investments, short-term and long-term credits, short-term credits and deposits.

Net direct foreign investments include the money investments of foreign capital in our national enterprises and banks, domestic capital investments in foreign enterprises and banks, the payments received for the sold (capital) shares in other enterprise, the purchase and sale of real estates in the country or abroad and the investments in form of commodities.

Net middle-term and long-term credits include the data of the statistics of external credit relations of the National Bank of Serbia, which are based on the concluded credit contracts registered with the National Bank of Serbia and the payments due according to these credits.

Net short-term credits and deposits include the data of the external payment traffic statistics and comprise the credits of the National Bank of Serbia and the other bank credits payable up to one year.

Others – net, include the data of the statistics of external payment traffic and comprise prepayments pursuant to the exports and imports of goods and services, *loro* checks, new foreign currency savings of the residents, exchange operations with the residents, the outstanding obligations towards the citizens arising from frozen foreign currency savings deposits, etc.

Commercial banks - net, according to the statistics of external payment traffic, include the foreign currency reserves of the banks authorized for external operations, i.e. the changes of balance of their accounts with foreign banks and also cash (bank notes) and checks at commercial banks' treasuries.

III. Errors and omissions – net, include imported but not paid goods, exported and not collected goods, the goods paid for but not imported and the goods collected (the payments received for the goods) and not exported, inter-currency changes and standard errors and omissions.

IV. Укупан биланс је изведена ставка која представља збир текућих трансакција, финансијских трансакција и ставке „грешке и пропусти“.

V. Девизне резерве Народне банке Србије укључују податке из књиговодства Народне банке Србије, а обухватају потраживања у девизама Народне банке Србије на рачунима код иностраних банака, монетарно злато, иностране хартије од вредности, специјална права вучења и ефективу. Укључују и кредите код ММФ-а.

IV. Total balance is a derived item that represents the sum of current transactions, financial transactions and errors and omissions.

V. Foreign exchange reserves of the National Bank of Serbia include the accounting data of the National Bank of Serbia and they comprise the foreign currency assets of the National Bank of Serbia on the accounts with foreign banks, then monetary gold, foreign securities, special draft rights and cash. Here included are also the credits with the IMF.

МЕСЕЧНИ СТАТИСТИЧКИ БИЛТЕН / MONTHLY STATISTICAL BULLETIN

Материјал припремили / Material prepared by

Економска кретања у Републици Србији / Economic trends in the Republic of Serbia
Мр Раде Ћурић / MSc Rade Ćirić

Општи приказ индекса / General review of indices
Група аутора / Several authors

Квартални БДП / Quarterly GDP
Марина Павловић / Marina Pavlović

Цене / Prices
Тађјана Савић / Tatjana Savić
Биљана Кироски / Biljana Kiproski

Запослени и зараде / Employees and salaries and wages
Зорица Ковачевић / Zorica Kovačević
Јасмина Пећковић / Jasmina Petković

Становништво / Population
Гордана Бјелобрк / Gordana Bjelobrk
Милош Мајкић / Miloš Majkić

Индустрија / Industry
Снежана Столић / Snežana Stolić
Нада Шекељић / Nada Šekeljić

Грађевинарство / Construction
Милка Ђука / Milka Đuka
Габријела Росић / Gabrijela Rosić

Спољна трговина / External trade
Милан Стојковић / Milan Stojković
Јасмина Лазаревић / Jasmina Lazarević
Марија Ивановић / Marija Ivanović

Унутрашња трговина / Domestic trade
Славица Јошановић / Slavica Jotanović
Биљана Ђокић / Biljana Đokić

Угоститељство и туризам / Catering trade and tourism
Ружица Величковић / Ružica Veličković

Саобраћај, складиштење и везе / Transport, storage and communications
Првослав Мушавцић / Prvoslav Mutavdžić

Пољопривреда / Agriculture
Верица Петровић / Verica Petrović
Мирослава Грубор / Miroslava Grubor

Шумарство / Forestry
Велибор Лазаревић / Velibor Lazarević

Новчана средства / Funds
Нада Јевтић / Nada Jevtić

Подаци за израду графикана „Индустријска производња“ и „Запослени код правних лица“
Data for making of the Graph Industrial production and Employees in enterprises
Мр Нада Ђерић / MSc Nada Đerić

РЕДАКЦИЈА / EDITORIAL BOARD

Мирослав Јанковић, руководиоцац / Miroslav Janković, Editor in chief
Селена Марковић / Selena Marković
Татјана Савић / Tatjana Savić
Јасмина Костић Симов / Jasmina Kostić Simov
Јелена Милаковић / Jelena Milaković
Соња Радоичић / Sonja Radoičić

Технички уредник / Technical editor
Драгана Стелјић / Dragana Steljić

Графички прикази / Graphic design
Милан Шормаз / Milan Šormaz

Лектура
Емилија Видановић

Превод / Translation and language editing in the English language
Гордана Недељковић / Gordana Nedeljković

Издаје и штампа: **Републички завод за статистику**, Београд, Милана Ракића 5

- Приликом коришћења навести извор.
- Одговара: проф. др Драган Вукмировић, директор • Тираж: 50 • Тел.: +381-11/2412-922 (централа)
 - PR одељење – тел./факс: +381-11/2401-284
 - E-mail: stat@stat.gov.rs • Internet: www.stat.gov.rs

Published and printed by the **Statistical Office of the Republic Serbia**, Belgrade, 5, Milana Rakica Str.,

- Data using is subject to quoting source.
- The person responsible - Director Dragan Vukmirovic, Ph.D. • Circulation – 50 copies • Phone: +381 11/2412-922
PR Department-phone/fax +381-11/2401-284

CIP - Каталогизација у публикацији
Народна библиотека Србије, Београд

311 (497.11)

МЕСЕЧНИ статистички билтен = Monthly
statistical bulletin / одговара Драган
Вукмировић. - Год. 58, бр. [1] (јануар) -
- Београд (Милана Ракића 5) : Републички
завод за статистику, 2010- (Београд :
Републички завод за статистику). - 30 cm

Месечно. – Је наставак: Месечни статистички
преглед – Републички завод за статистику
Србије = ISSN 0354-205X
ISSN 2217-2092 = Месечни статистички билтен
(Републички завод за статистику)

COBISS.SR-ID 174719500