



РЕПУБЛИКА СРБИЈА - РЕПУБЛИЧКИ ЗАВОД ЗА СТАТИСТИКУ

STATISTICAL OFFICE OF THE REPUBLIC OF SERBIA

Година / Year LX

ISSN 2217-2092

- Исправљено издање -
- Revised edition -

МЕСЕЧНИ СТАТИСТИЧКИ БИЛТЕН *MONTHLY STATISTICAL BULLETIN*

3/2011

Београд - *Belgrade*, 2011

Издавач: Републички завод за статистику

Published by: Statistical Office of the Republic of Serbia

За издавача: проф. др Драган Вукмировић, директор

For publisher: Professor Dragan Vukmirović, PhD, Director

Приликом коришћења података објављених у овој публикацији обавезно је
навођење извора.

Using data of this publication is subject to quoting source.

УВОД

Статистички подаци у „Месечном статистичком билтену“ приказани су у кварталним и месечним серијама. Месечне серије обухватају период од 13 месеци из текуће и претходне године. Испод одговарајућих табела, где је потребно, дају се кратка објашњења.

На последњим страницама ове публикације, под насловом Методолошка објашњења, дају се информације о изворима и обухвату података, дефиницијама и методу обрачуна статистичких индикатора.

Поред података које прикупља Републички завод за статистику користе се и подаци Националне службе за запошљавање, Управе царина и Народне банке Србије.

Месечни подаци за текућу годину најчешће су претходни резултати и подложни су корекцијама. Извршене исправке се обележавају звездицом у оном броју „Месечног статистичког билтена“ у којем је извршена исправка.

Подаци се односе на Републику Србију и њене регионе у складу са Уредбом о номенклатури статистичких територијалних јединица. Републички завод за статистику од 1999. године не располаже појединим подацима за АП Косово и Метохија, тако да они нису садржани у обухвату података за Републику Србију (укупно).

Од јануара 2011. године примењује се Класификација делатности у складу са Уредбом о Класификацији делатности („Службени гласник РС“, бр. 54/2010). Ова класификација је усклађена са NACE Rev.2.

PREFACE

Statistical data in the “Monthly Statistical Bulletin” are presented in quarterly and monthly series. Monthly series comprise period of 13 months from the current and the previous year. Below appropriate tables, where necessary, short explanations are being given.

On the last pages of this Publication, under the title “Methodological explanations”, information on data sources and coverage are given, on definitions and method of statistical indicators calculation.

Beside data collected by the Statistical Office of the Republic of Serbia, data from the National Employment Services are being used, too, as well as from the Customs Administration and National Bank of Serbia.

Monthly data for the current year are mostly the preliminary ones and they are subject to corrections. The corrections made are designated by the star in that number of the “Monthly Statistical Bulletin” where the correction has been made.

Data relate to the Republic of Serbia and its regions in accordance with the Regulation on the Nomenclature of Statistical Territorial Units. Starting from 1999 the Statistical Office of the Republic of Serbia has not at disposal and may not provide available certain data relative to AP Kosovo and Metohia and therefore these data are not included in the coverage for the Republic of Serbia (total).

Since January 2001, the Classification of Activities (CA) has been applied in accordance with the Regulation on the Classification of Activities. This Classification is harmonized with NACE Rev.2.

Знаци / Symbols

—	нема појаве / <i>no occurrence of event</i>
...	не располаже се податком / <i>data not available</i>
0	податак је мањи од 0,5 дате јединице мере <i>value not zero but less than 0,5 of the unit employed</i>
()	непотпун, недовољно проверен или процењен податак <i>incomplete or estimated data</i>
*	исправљен податак / <i>corrected data</i>
∅	просек / <i>average</i>
1)	ознака за напомену испод табеле / <i>footnote</i>

САДРЖАЈ CONTENTS

Увод Preface.....	3
Економска кретања у Републици Србији Economic trends in the Republic of Serbia	8
1. Месечни индекси Monthly indices.....	10
2. Квартални индекси Quarterly indices	12
3. Квартални БДП Quarterly GDP	13
3.1. Бруто додата вредност по делатностима и бруто домаћи производ, у сталним ценама 2002. године Gross value added by activities and gross domestic product, at constant prices 2002.....	14
4. Цене Prices	15
4.1. Индекси цена / <i>Price indices</i>	16
4.2. Индекс потрошачких цена / <i>Consumer price indices by COICOP</i>	17
4.3. Индекси цена угоститељских услуга / <i>Price indices of catering services</i>	17
4.4. Индекси цена произвођача / <i>Indices of producers prices</i>	18
4.5. Просечне малопродајне цене, март 2011. – градови <i>Average retail prices, March 2011 – towns</i>	22
4.6. Просечне откупне цене пољопривредних производа <i>Average purchase prices of agricultural products</i>	24
5. Запослени и зараде Employees and salaries and wages	25
5.1. Број запослених у Републици Србији / <i>Number of employees in the Republic of Serbia</i>	26
5.2. Број запослених, по регионима / <i>Number of employees by regions</i>	27
5.3. Незапослена лица у Републици Србији / <i>Unemployed in the Republic of Serbia</i>	28
5.4. Просечне зараде по секторима делатности / <i>Average salaries (wages) by sections of activities</i>	29
5.5. Просечне зараде без пореза и доприноса, по секторима делатности (I део) <i>Average salaries (wages), without taxes and contributions, by sections of activities</i>	30
5.6. Номинални индекси зарада, по секторима делатности <i>Nominal salaries (wages) indices by sections of activities</i>	31
5.7. Реални индекси зарада, по секторима делатности <i>Real salaries (wages) indices by sections of activities</i>	32
5.8. Номинални индекси зарада без пореза и доприноса, по секторима делатности <i>Nominal salaries (wages) indices, without taxes and contributions, by sections of activities vities</i>	33
5.9. Реални индекси зарада без пореза и доприноса, по секторима делатности <i>Real salaries (wages) indices, without taxes and contributions, by sections of activities</i>	34
5.10. Просечне зараде по регионима / <i>Average wages (salaries) by regions</i>	35
6. Становништво Population	36
6.1. Рођења и умирања / <i>Births and deaths</i>	36
6.2. Природни прираштај / <i>Natural increase</i>	37
6.3. Закључени и разведени бракови / <i>Marriages and divorces</i>	38

7. Индустија	
Industry	39
7.1. Индекси индустријске производње, по секторима <i>Indices of industrial production, by sections</i>	40
7.2. Индекси залиха индустријских производа, по секторима <i>Indices of industrial products' stocks, by sections</i>	40
7.3. Индекси индустријске производње, по економској намени <i>Indices of industrial production, by (economic) destination</i>	41
8. Грађевинарство	
Construction	42
8.1. Индекси вредности изведених радова, броја радника (на градилиштима), часова рада на градилиштима, броја и површине завршених станова и броја незавршених станова на територији Републике Србије / <i>Indices of values of construction works done, number of workers (on construction sites) and hours worked on construction sites, number and floor area of completed and number of non-completed dwellings on the territory of the Republic of Serbia</i>	43
8.2. Индекси вредности уговорених и изведених радова на територији Републике Србије <i>Indices of values of new contracts and values of works executed on the territory of the Republic of Serbia</i>	43
8.3. Индекси вредности радова, броја радника на градилиштима и часова рада на градилиштима извођача из Републике Србије <i>Indices of value of construction works, number of workers on construction sites and hours of work on construction sites of contractors from Republic of Serbia</i>	44
8.4. Индекси вредности уговорених и изведених радова извођача из Републике Србије <i>Indices of values of new contracts and values of construction works done from Republic of Serbia</i>	44
8.6. Индекси издатих грађевинских дозвола у Републици Србији <i>Indices of issued building permits in Republic of Serbia</i>	45
9. Спољна трговина	
External trade	46
9.1. Извоз и увоз, по делатностима (производни принцип) <i>Exports and imports, by activities (production principle)</i>	48
9.2. Извоз важније робе / <i>Exports of major goods</i>	49
9.3. Увоз важније робе / <i>Imports of major goods</i>	51
9.4. Извоз и увоз према земљама намене/порекла <i>Exports and imports by countries of destination/origin</i>	53
10. Унутрашња трговина	
Domestic trade	54
10.1. Индекси промета у трговини на мало – текуће и сталне цене <i>Indices of turnover in retail trade - current and constant prices</i>	55
10.2. Индекси промета трговине на мало, у Републици Србији, у текућим ценама, по трговинским делатностима <i>Indices of turnover in retail trade by trade activities - current prices – Republic of Serbia</i>	55
10.3. Десезонирани индекси промета трговине на мало у Републици Србији, у сталним ценама <i>Indices of turnover in retail trade, seasonally adjusted - constant prices – Republic of Serbia</i>	56
10.4. Индекси продаје и откупа производа пољопривреде, шумарства и рибарства, по подручјима <i>Indices of sales and purchase of agricultural, forestry and fishing products, by areas</i>	56
10.5. Индекси продаје и откупа у Републици Србији, у текућим ценама, по групама производа пољопривреде, шумарства и рибарства <i>Indices of sales and purchase by groups of agricultural, forestry and fishing products, current prices – Republic of Serbia</i>	57

11. Услуге (Угоститељство и туризам, Саобраћај, складиштење и везе)	
Services (Catering trade and tourism, Transport, storage and communications)	58
Угоститељство и туризам / Catering trade and tourism	58
11.1. Индекси промета у угоститељству	
<i>Indices of turnover in catering trade</i>	59
11.2. Број долазака и ноћења туриста	
<i>Number of tourist arrivals and overnight stays</i>	59
11.3. Број долазака и ноћења туриста, по врстама туристичких места	
<i>Number of tourist arrivals and overnight stays by types of tourist resorts</i>	60
11.4. Десезонирани индекси ноћења туриста – Република Србија	
<i>Tourist overnight stays, seasonally adjusted indices – Republic of Serbia</i>	60
Саобраћај, складиштење и везе / Transport, storage and communications	61
11.5. Индекс физичког обима услуга / <i>Index of physical volume of services</i>	62
11.6. Превоз путника, по гранама саобраћаја / <i>Passenger transport by modes of transport</i>	63
11.7. Превоз путника у градском саобраћају / <i>Passengers in urban public transport</i>	63
11.8. Превоз робе, по гранама саобраћаја / <i>Freight transport, by modes of transport</i>	64
11.9. Градски и друмски саобраћај по регионима / <i>Urban and road transport by regions</i>	64
11.10. Услуге у ваздушном саобраћају / <i>Services in air transport</i>	65
11.11. Претовар терета / <i>Cargo handling</i>	65
11.12. Услуге у робном саобраћају / <i>Services in goods transport</i>	65
11.13. Улаз/излаз друмских моторних возила у Републику Србију	
<i>Road motor vehicles entered/left the Republic of Serbia</i>	66
11.14. Поштанске активности и телекомуникације / <i>Post activities and telecommunications</i>	66
12. Пољопривреда и Шумарство	
Agriculture and Forestry	67
Пољопривреда / Agriculture	67
12.1. Клање стоке у кланицама / <i>Slaughter of livestock in abattoirs</i>	68
12.2. Испоручена товна стока / <i>Delivered fattened livestock</i>	69
Шумарство / Forestry	70
12.3. Производња и продаја шумских сортимената / <i>Forest assortments production and sales</i>	71
13. Новчана средства	
Funds	72
13.1. Основни монетарни агрегати, стање на крају периода	
<i>Basic monetary aggregates, state at the end of the period</i>	73
13.2. Депозити и кредити нефинансијског сектора код комерцијалних банака, стање на крају периода	
<i>Deposits and credits non-financial sector of commercial banks, state at the end of the period</i>	73
13.3. Платни биланс / <i>Balance of payments</i>	74
Методолошка објашњења	
Methodological explanations	75

ЕКОНОМСКА КРЕТАЊА У РЕПУБЛИЦИ СРБИЈИ

У четвртном кварталу 2010. године, у односу на исти период претходне године, раст БДП-а износио је 1,7%. Међутим, десезонирана серија података кварталног обрачуна БДП-а, у сталним ценама 2002. године, показује пад БДП-а од 1,1% у четвртном кварталу 2010. у односу на трећи квартал 2010. године.

Бруто домаћи производ у сталним ценама 2002. године

	IV квартал 2010.
Несезонирани БДП, исти квартал претходне године = 100	101,7
Десезонирани БДП, претходни квартал = 100	98,9

У марту 2011. године забележен је раст **физичког обима индустријске производње** од 7,1% у односу на март 2010. године. Највећи раст, од 17,0%, забележен је у сектору Рударство, док је раст у сектору Снабдевање електричном енергијом, гасом, паром и климатизација износио 15,1%, а у сектору Прерађивачка индустрија 4,2%. За разлику од индустријске производње, настављен је реални пад промета у трговини на мало. У марту 2011. године, у односу на исти период претходне године, тај пад износио је 14,2%.

Просечна зарада без пореза и доприноса у марту 2011. године износила је 35777 РСД и била је реално мања за 6,4% у односу на исти период претходне године. Реални пад просечне зараде праћен је падом укупног броја запослених. У марту 2011. године укупан број запослених био је мањи за 2,6% у односу на март 2010. године.

Годишња стопа инфлације у марту 2011. године, мерена Индексом потрошачких цена, износила је 14,1%.

Важнији индекси економских кретања

	Март 2011. Март 2010.
Индустријска производња, физички обим	107,1
Рударство	117,0
Прерађивачка индустрија	104,2
Снабдевање ел. енергијом, гасом, паром и климатизација	115,1
Промет робе у трговини на мало, у сталним ценама	85,8
Просечне зараде без пореза и доприноса, реалне	93,6
Запослени	97,4
Потрошачке цене	114,1

ECONOMIC TRENDS IN THE REPUBLIC OF SERBIA

In the fourth quarter of 2010 compared to the same period previous year, the GDP growth amounted to 1.7%. However, seasonally adjusted data series of the quarterly GDP calculation, at constant prices 2002, shows a decrease of GDP of 1.1% in the fourth quarter 2010 in relation to the third quarter of 2010.

Gross domestic product at constant prices 2002

	4 th quarter 2010
Non-seasonally adjusted GDP, same quarter of the previous year = 100	101.7
Seasonally adjusted GDP, previous quarter =100	98.9

In March 2011 the **physical volume of industrial production** expressed growth of 7.1% in relation to March 2010. The highest growth of 17.0% was recorded in the section Mining and quarrying, while the growth in the section Electricity, gas, steam and air conditioning supply equaled 15.1%, and in the section Manufacturing - 4.2%. In contrast to industrial production, a real fall of turnover in retail trade was maintained. In March 2011, compared to the same period previous year, that fall equaled 14.2%.

Average salaries (wages) without taxes and contributions in March 2011 amounted to RSD 35777 and noted real decrease of 6.4% compared to the same period previous year. The real decrease of average salaries (wages) was accompanied by the decrease of the total number of employed. In March 2011 the total number of employed decreased by 2.6% compared to March 2010.

The **annual inflation rate** in March 2011, measured by the Consumer Price Index by COICOP, amounted to 14.1%.

Main indices of economic trends

	<u>March 2011</u> March 2010
Industrial production, physical volume	107.1
Mining and quarrying	117.0
Manufacturing	104.2
Electricity, gas, steam and air conditioning supply	115.1
Retail trade of goods, turnover at constant prices	85.8
Average net salaries (wages), real	93.6
Employees	97.4
Consumer Price Index by COICOP	114.1

1. Месечни индекси

Monthly indices

	2010							
	Ø2010							
	III	IV	V	VI	VII	VIII	IX	X
РЕПУБЛИКА СРБИЈА								
Цене								
Потрошачке цене	96,9	97,5	98,9	99,4	99,3	100,7	102,0	103,0
Цене угоститељских услуга	99,1	99,1	99,7	99,8	98,7	99,4	101,4	101,8
Цене произвођача индустријских производа за домаће тржиште	96,6	97,9	98,7	99,7	100,1	101,7	103,1	103,7
Цене произвођача производа пољопривреде и рибарства	89,0	89,5	88,8	91,3	95,9	103,8	105,0	103,2
Запослени и зараде								
Број запослених*	101,2	101,1	101,0	100,8	100,7	100,5	98,8	98,8
Лица која траже запослење	104,4	103,6	102,6	100,7	99,5	97,8	97,6	97,2
Незапослена лица	104,6	103,8	102,5	100,4	99,0	97,3	96,9	96,4
Номинални индекси зарада	97,9	102,3	97,9	100,1	102,0	99,5	101,2	100,8
Реални индекси зарада	101,0	104,9	99,0	100,7	102,7	98,8	99,2	97,8
Индустрија								
Физички обим								
Укупно	99,2	96,7	95,9	101,3	101,2	97,6	110,0	109,6
Рударство	101,0	101,7	75,1	84,8	107,6	110,2	107,4	112,4
Прерађивачка индустрија	96,8	96,2	100,0	107,6	101,7	97,9	114,6	110,2
Снабдевање ел. енергијом, гасом, паром и климатизација	108,9	96,6	85,8	81,0	97,1	91,7	91,7	105,7
Спољна трговина								
Извоз робе (USD)	99,2	94,9	96,1	102,3	101,1	94,7	108,5	115,9
Увоз робе (USD)	107,1	95,1	91,6	100,9	96,7	98,7	109,1	103,1
Унутрашња трговина¹⁾								
Промет робе на мало – сталне цене								
	96,1	100,5	99,5	100,3	109,6	108,4	104,8	108,3
Угоститељство и туризам								
Промет у угоститељству – сталне цене								
	95,4	94,0	109,9	107,0	110,0	109,8	110,8	111,9
Ноћења туриста – укупно								
Домаћи	73,7	90,4	120,3	120,7	137,2	150,4	116,0	115,5
Страни	73,1	91,0	123,6	123,7	137,0	154,2	109,3	114,8
	75,8	88,0	109,0	110,3	138,0	137,4	138,6	118,1
Сточарство								
Клање стоке – број								
Говеда	102,2	101,2	102,4	101,1	103,7	103,6	100,5	104,5
Свиње	107,0	103,8	100,9	89,8	95,2	95,1	105,2	98,0
Овце	226,8	216,3	123,0	56,2	70,3	71,0	71,8	62,4
Живина	104,7	108,7	107,4	99,0	122,3	89,5	86,5	97,5
Шумарство								
Физички обим								
	113,5	96,8	85,2	95,6	112,1	130,8	146,5	113,6
Регион Војводине								
Цене								
Цене произвођача индустријских производа за домаће тржиште	94,5	96,6	98,0	99,6	100,0	102,1	104,5	105,3
Запослени и зараде								
Број запослених*	101,3	101,0	100,9	100,8	100,6	100,5	98,7	98,7
Лица која траже запослење	103,9	102,9	102,0	100,5	99,7	98,4	97,9	98,0
Незапослена лица	103,6	102,6	101,6	100,1	99,3	98,1	97,7	97,7
Номинални индекси зарада	97,5	103,0	97,0	98,5	104,4	99,3	101,4	100,3
Реални индекси зарада	100,3	105,5	98,4	99,5	105,3	98,8	99,3	97,6
Индустрија								
Физички обим								
	93,6	95,7	96,2	93,7	108,4	111,8	108,8	111,8
Унутрашња трговина¹⁾								
Промет робе на мало – сталне цене								
	100,0	99,2	97,4	100,6	108,4	105,8	103,8	107,6
Угоститељство и туризам								
Промет у угоститељству – сталне цене								
	97,7	101,8	117,5	106,9	106,6	107,5	111,6	126,1
Регион Косово и Метохија								

¹⁾ Није обухваћен промет предузетника.

* Кориговани подаци од октобра 2010. до фебруара 2011.

Месечни индекси
Monthly indices

2010 Ø2010		2011 Ø2010			III 2011 III 2010	I-III 2011 I-III 2010	
XI	XII	I	II	III			
REPUBLIC OF SERBIA							
Prices							
104,5	104,8	106,3	107,8	110,6	114,1	112,7	Consumer prices by COICOP
102,0	102,0	102,1	103,1	103,5	104,5	103,6	Prices of catering services
104,9	105,9	108,5	110,9	113,1	117,1	116,9	Producer prices of industrial products for domestic market
109,3	114,0	117,7	122,0	123,8	139,1	135,3	Producer prices of agricultural and fishing products
Employees salaries (wages)							
98,8	98,7	98,6	98,5	98,6	97,4	96,3	Number of employees*
96,6	96,8	98,8	100,6	102,0	97,8	98,0	Persons seeking job
96,9	98,0	100,9	102,6	104,0	99,4	99,6	Unemployed persons
100,9	115,8	99,9	104,1	104,6	106,8	110,1	Nominal salaries (wages)
96,6	110,5	94,0	96,6	94,6	93,6	97,7	Real salaries (wages)
Industry							
Physical volume							
107,2	108,1	87,9	94,0	105,7	107,1	106,4	Total
103,0	101,9	98,6	101,5	118,2	117,0	107,5	Mining and quarrying
109,8	107,6	78,8	87,6	100,0	104,2	105,8	Manufacturing
97,9	112,0	122,6	118,2	125,3	115,1	107,5	Electricity, gas, steam and air conditioning supply
External trade							
119,7	117,9	88,4	108,4	131,9	133,0	132,1	Export of goods (USD)
117,1	114,3	93,4	103,2	135,2	126,2	121,4	Import of goods (USD)
Domestic trade ¹⁾							
100,9	113,6	(76,4)	(71,4)	(82,4)	(85,8)	(90,4)	Retail turnover of goods – constant prices
Catering trades and tourism							
96,7	105,9	(82,1)	(80,2)	(96,8)	(102,8)	(103,6)	Turnover in catering trades, constant prices
Tourists overnights stays – total							
73,0	76,6	80,1	74,8	81,3	110,3	122,6	Domestic
70,8	75,6	83,0	75,8	80,9	110,7	125,1	Foreign
80,3	80,2	70,1	71,1	82,7	109,1	113,7	
Livestock breeding							
Slaughter of livestock – number of heads							
107,0	104,4	80,5	79,0	91,8	89,8	92,4	Cattle
111,6	124,2	92,2	93,2	115,1	107,5	108,8	Pigs
70,3	132,9	75,1	43,2	70,1	30,9	57,8	Sheep
93,1	102,3	73,5	66,1	78,3	74,8	74,2	Poultry
Forestry							
122,2	65,5	107,2	85,3	131,6	116,0	139,9	Physical volume
Region of Vojvodina							
Prices							
107,0	109,1	112,9	117,0	120,8	127,8	126,2	Producer prices of industrial products for domestic market
Employees salaries (wages)							
98,6	98,6	98,5	98,4	98,5	97,2	95,9	Number of employees*
97,0	97,2	99,0	100,4	101,8	98,0	98,3	Persons seeking job
98,1	99,2	101,8	103,3	104,7	101,0	101,4	Unemployed persons
100,4	117,5	98,2	104,4	104,6	107,3	110,1	Nominal salaries (wages)
96,2	112,1	92,6	96,8	94,7	94,3	98,0	Real salaries (wages)
Industry							
Physical volume							
108,6	108,4	84,3	87,6	89,8	94,0	102,3	
Domestic trade ¹⁾							
99,7	111,4	(90,0)	(86,2)	(97,7)	(97,7)	(102,7)	Retail turnover of goods – constant prices
Catering trades and tourism							
107,3	105,5	(81,8)	(82,6)	(101,6)	(109,4)	(106,1)	Turnover in catering trades, constant prices
...	Region of Kosovo and Metohia

¹⁾ Entrepreneurs turnover not included.

* Corrected data from October 2010 to February 2011.

2. Квартални индекси Quarterly indices

	2010 2009	Квартали / Quarters								
		2.10 2.09	3.10 3.09	4.10 4.09	1.11 1.10	2.10 1.10	3.10 2.10	4.10 3.10	1.11 4.10	
РЕПУБЛИКА СРБИЈА										REPUBLIC OF SERBIA
Бруто домаћи производ – у сталним ценама 2002. године¹⁾	101,8	101,7	103,1	101,7	...	100,4 ²⁾	101,8 ²⁾	98,9 ²⁾	...	Gross domestic product – at costant prices 2002¹⁾
Зараде										Salaries (wages)
Номинални индекси	107,5	107,3	108,4	108,3	110,1	107,2	100,8	104,9	97,2	Nominal salaries (wages)
Реални индекси	100,6	103,4	102,3	98,9	97,7	104,8	99,1	101,0	93,5	Real salaries (wages)
Индустрија										Industry
Физички обим	102,5	107,2	104,1	98,4	105,6	108,0	105,0	105,0	88,5	Physical volume
Грађевинарство										Construction
Вредност изведених радова – текуће цене	84,8 ¹⁾	84,0	93,3	104,9	100,5 ³⁾	167,7	126,1	120,2	39,5 ³⁾	Value of construction works done – current prices
Вредност изведених радова – сталне цене	80,1 ¹⁾	81,9	89,2	98,8	94,3 ³⁾	167,2	123,6	118,1	39,0 ³⁾	Value of construction works done – costant prices
Унутрашња трговина⁴⁾										Domestic trade⁴⁾
Промет робе на мало – текуће цене	(107,1)	104,0	110,9	115,7	(101,8)	121,3	109,7	103,2	(74,1)	Retail turnover of goods, current prices
Саобраћај и телекомуникације										Transport, and telecommunications
Саобраћај										Transport
Физички обим	107,8	105,2	105,0	115,6	(112,7)	115,0	117,2	88,1	(94,9)	Physical volume
Превоз путника (пкм)	102,5	97,2	100,4	113,4	(106,6)	118,4	123,7	80,5	(90,4)	Passenger transport (pkm)
Превоз робе (tkm)	125,1	135,0	124,1	121,4	(127,6)	106,9	99,7	113,4	(105,6)	Goods transport (tkm)
Поштанске активности и телекомуникације										Post activities and telecommunications
Поштанске активности	103,6	103,0	104,5	102,3	99,6	96,6	99,4	109,3	94,9	Post activities
Телекомуникације	106,3	100,4	108,7	105,2	108,4	109,1	106,6	100,5	92,8	Telecommunications
Регион Војводине										Region of Vojvodina
Зараде										Salaries (wages)
Номинални индекси	107,1	106,9	108,9	107,9	110,1	107,0	102,2	104,3	96,5	Nominal salaries (wages)
Реални индекси	100,1	103,1	102,5	98,1	98,0	104,9	100,0	100,5	92,8	Real salaries (wages)
Индустрија										Industry
Физички обим	101,9	107,9	112,6	104,3	102,0	111,5	108,3	112,1	79,6	Physical volume
Грађевинарство										Construction
Вредност изведених радова – текуће цене	81,0 ¹⁾	82,0	91,0	93,8	96,1 ³⁾	154,6	138,6	120,6	40,7 ³⁾	Value of construction works done – current prices
Вредност изведених радова – сталне цене	76,6 ¹⁾	79,9	87,0	88,3	90,2 ³⁾	154,1	135,9	118,5	40,2 ³⁾	Value of construction works done – costant prices
Унутрашња трговина⁴⁾										Domestic trade⁴⁾
Промет робе на мало – текуће цене	(101,8)	101,4	104,3	105,2	(115,2)	114,0	109,3	103,3	(89,5)	Retail turnover of goods, current prices
Регион Косово и Метохија	Region of Kosovo and Metohia

¹⁾ 2009. година – претходни подаци, 2010. година - процена. / 2009 – preliminary data, 2010 - estimate.

²⁾ Десезонирани подаци. / Seasonally adjusted data.

³⁾ Претходни подаци. / Preliminary data

⁴⁾ Серије кварталних индекса не обухватају промет предузетника. / The series of quarterly indices do not include the turnover of entrepreneurs.

3. КВАРТАЛНИ БДП

QUARTERLY GDP

Реални раст бруто домаћег производа (БДП) у четвртом кварталу 2010. године, у односу на исти период претходне године, износио је 1,7%.

Посматрано по активностима, у четвртом кварталу 2010. године највећи раст бруто додате вредности (БДВ) забележен је у сектору хотела и ресторана, 7,4%, сектору саобраћаја, 7,2%, сектору финансијског посредовања, 6,3%, и сектору трговине, 4,1%. Највећи пад БДВ-а забележен је у сектору производње електричне енергије, гаса и воде, 8,1%, и сектору грађевинарства, 3,2%.

Десезонирана серија података кварталног обрачуна БДП-а, у сталним ценама 2002. године, показује пад БДП-а у четвртом кварталу 2010. године од 1,1% у односу на трећи квартал 2010. године (табела Квартални индекси).

In the 4th quarter of 2010, gross domestic product (GDP) increased by 1.7% in comparison to the corresponding period of the previous year.

Observed by activities, in the fourth quarter 2010, the highest growth in the gross value added (GVA) was noted as follows: the section of hotels and restaurants – 7.4%, the section of transport – 7.2%, the section of financial intermediation – 6.3% and the section of trade – 4.1%. The highest fall in the GVA was recorded in the section of electricity, gas and water supply – 8.1% and the section of construction – 3.2%.

Seasonally adjusted GDP data, at constant prices 2002, in the fourth quarter of 2010, decreased by 1.1%, in comparison to the third quarter of 2010 (Table Quarterly indices).

Стопе раста БДП-а
(промене, према истом кварталу претходне године, %)
Quarterly GDP growth rates
(compared with the same quarter of the previous year, %)

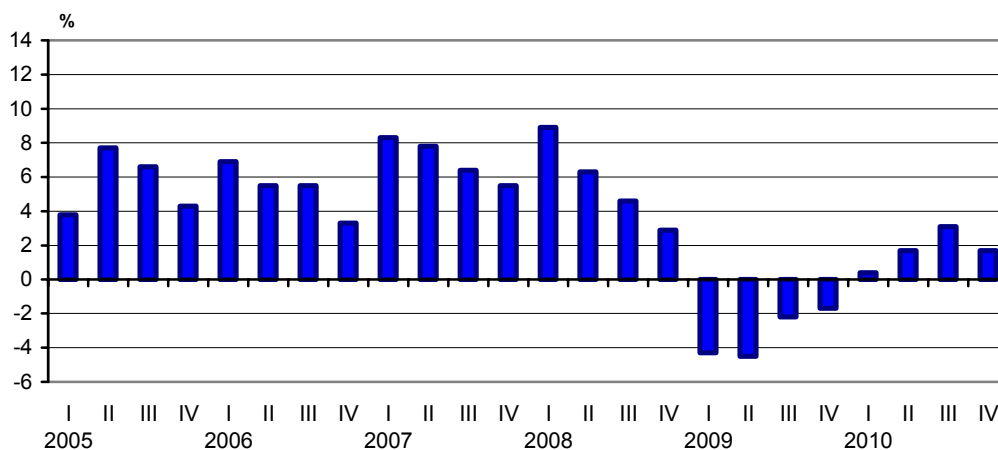

3.1. Бруто додата вредност по делатностима и бруто домаћи производ, у сталним ценама 2002. Gross value added by activities and gross domestic product, at constant prices 2002

Исти квартал претходне године = 100 / Corresponding quarter of the previous year = 100

	Пољопривреда, лов и шумарство; Рибарство <i>Agriculture, hunting, forestry; Fishing</i>	Вађење руда и камена; Прерађивачка индустрија; Производња електричне енергије, гаса и воде <i>Mining and quarrying; Manufacturing; Electricity, gas and water supply</i>	Грађевинарство <i>Construction</i>	Трговина на велико и мало, поправке; Хотели и ресторани; Саобраћај, складиштење и везе <i>Wholesale and retail trade, repairs; Hotels and restaurants; Transport, storage and communications</i>	Финансијско посредовање; Послови с некретностима, изнајмљивање <i>Financial intermediation; Real estate activities, renting</i>	Остале услуге <i>Other services</i>	Делатности, укупно <i>Activities, total</i>	FISIM (услуге финансијског посредовања индиректно мерене) <i>FISIM (Financial intermediation services indirectly measured)</i>	Бруто додата вредност, у базним ценама <i>Gross value added, at basic prices</i>	Порези минус субвенције на производе <i>Taxes minus subsidies on products</i>	Бруто домаћи производ, у тржишним ценама <i>Gross domestic product, at market prices</i>
2008											
4. квартал / 4 th quarter	109,0	96,2	98,8	106,4	106,0	102,6	103,6	111,1	103,4	100,2	102,9
2009 ¹⁾											
1. квартал / 1 st quarter	99,9	83,8	90,0	98,5	102,5	102,9	96,7	106,5	96,4	92,0	95,7
2. квартал / 2 nd quarter	101,4	83,0	86,4	99,2	102,9	102,7	96,8	105,7	96,5	90,4	95,5
3. квартал / 3 rd quarter	100,8	89,4	83,6	100,4	102,1	102,0	98,3	103,9	98,1	96,4	97,8
4. квартал / 4 th quarter	100,6	94,4	82,7	99,0	101,7	101,0	98,5	103,2	98,3	97,8	98,3
2010 ²⁾											
1. квартал / 1 st quarter	102,0	100,8	84,0	101,2	102,7	99,5	100,6	104,5	100,5	100,2	100,4
2. квартал / 2 nd quarter	97,3	105,4	87,0	102,9	103,4	99,4	101,7	105,9	101,6	102,5	101,7
3. квартал / 3 rd quarter	97,1	104,0	92,6	107,2	104,5	99,5	103,1	107,3	103,0	103,5	103,1
4. квартал / 4 th quarter	98,5	99,1	96,8	106,0	103,8	99,7	102,1	105,2	102,0	100,3	101,7
1-4. квартал/1 st -4 th quarter 2010											
1-4. квартал/1 st -4 th quarter 2009	98,5	102,2	89,9	104,4	103,6	99,5	101,9	105,7	101,8	101,7	101,8

¹⁾ Претходни подаци. / Preliminary data.

²⁾ Процена. / Estimate.

4. ЦЕНЕ**PRICES****Индекси цене произвођача индустријских производа за домаће тржиште**

У марту 2011. године забележен је раст цена произвођача индустријских производа на домаћем тржишту. Највећи утицај на пораст индекса имале су следеће области: Експлоатација сирове нафте и природног гаса, Производња кокса и деривата нафте, Производња основних фармацеутских производа и препарата, Производња моторних возила и приколица и Производња прехрамбених производа.

Индекси цена произвођача производа пољопривреде и рибарства

У марту 2011. године забележен је благи раст индекса цена произвођача производа пољопривреде и рибарства на територији Републике Србије. На такво кретање индекса највише је утицао раст цена следећих производа: пшенице, меснатих свиња.

Индекси потрошачких цена

У марту 2011. године дошло је до раста потрошачких цена. Највећи раст цена забележен је у групама: Алкохолна пића и дуван, Храна и безалкохолна пића, Здравство и Ресторани и хотели.

Индекси угоститељских услуга

У марту 2011. забележен је благ раст цена угоститељских услуга. Раст је забележен у групама Храна, Безалкохолна пића и Алкохолна пића, док је у групи Преноћишта дошло до незнатног пада цена.

Indices of producer prices of industrial products for domestic market

In March 2011, producer prices of industrial products for domestic market expressed growth. The following divisions mostly influenced the index growth: Extraction of crude petroleum and natural gas, Manufacture of coke and refined petroleum products, Manufacture of basic pharmaceuticals, Manufacture motor vehicles, trailers and semi-trailers and Manufacture of food products.

Indices of producer prices of agricultural and fishing products

In March 2011 producer price index of agricultural and fishing products for the Republic of Serbia slightly increased on the whole territory of the Republic of Serbia. The index growth was mostly influenced by the price increase of the following products: wheat, pork pigs.

Consumer prices index by COICOP

In March 2011, consumer prices index by COICOP noted growth. The highest growth of prices was recorded in the groups Alcoholic beverages and tobacco, Food and non-alcoholic beverages, Health and Restaurants and hotels.

Catering trade services index

In March 2011, the prices of catering trade services slightly increased. The growth was recorded in the groups Food, Non-alcoholic beverages, and Alcoholic beverages, while a slight decrease was recorded in the group Overnight stays.

Индекс потрошачких цена, исти месец претходне године = 100
Consumer price indices by COICOP, corresponding month of the previous year = 100

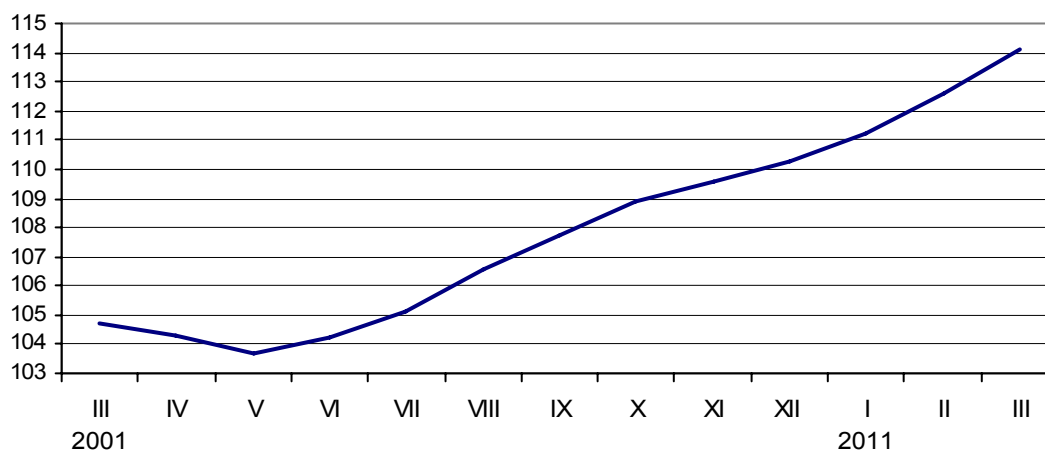

4.1. Индекси цена Price indices

	Индекси потрошачких цена <i>Consumer price indices by COICOP</i>	Индекси цена угоститељских услуга <i>Price indices of catering services</i>	Индекси произвођача производа пољопривреде и рибарства <i>Indices of producer prices of agricultural and fishing products</i>	Индекси цена произвођача индустријских производа – укупно <i>Indices of producer prices of industrial products-total</i>	Индекси цена произвођача индустријских производа – извоз <i>Indices of producer prices of industrial products-exports</i>	Индекси цена произвођача индустријских производа за домаће тржиште <i>Indices of producer prices of industrial products for domestic market</i>
--	---	--	--	---	--	--

Претходни месец = 100 / Previous month = 100

2010						
III	101,2	99,4	99,8	102,8	102,9	102,7
IV	100,6	100,0	99,9	101,7	101,4	101,9
V	101,5	100,6	99,6	100,8	101,5	100,6
VI	100,4	100,1	102,1	101,8	103,8	101,2
VII	100,0	98,9	102,3	100,3	100,4	100,2
VIII	101,4	100,7	115,1	101,3	100,4	101,5
IX	101,3	102,0	103,5	101,4	101,6	101,4
X	101,0	100,4	99,3	100,5	100,5	100,5
XI	101,5	100,3	104,8	101,4	101,9	101,3
XII	100,3	100,0	102,8	100,8	100,0	101,2
2011						
I	101,4	100,0	103,2	102,5	102,2	102,5
II	101,5	101,0	103,7	101,4	98,5	102,3
III	102,6	100,4	101,5	101,6	100,5	101,9

Исти месец претходне године = 100 / Corresponding month of the previous year = 100

2010						
III	104,7	105,2	92,7	111,6	111,3	111,7
IV	104,3	104,7	94,7	113,1	114,1	113,0
V	103,7	105,0	90,8	112,7	114,7	112,2
VI	104,2	105,0	96,7	113,5	122,0	111,3
VII	105,1	103,9	101,0	113,6	121,3	111,6
VIII	106,6	104,7	118,7	114,0	120,1	112,1
IX	107,7	106,1	122,8	115,5	120,7	114,0
X	108,9	106,0	123,5	116,5	122,0	115,0
XI	109,6	106,1	129,8	116,8	122,9	115,1
XII	110,3	103,3	129,3	117,2	120,7	116,2
2011						
I	111,2	102,8	129,1	117,0	121,2	115,9
II	112,6	103,4	136,0	117,2	115,4	117,8
III	114,1	104,5	139,1	116,3	113,5	117,1

Исти период претходне године = 100 / Corresponding period of the previous year = 100

2010						
I-III	104,5	105,6	92,3	110,4	109,6	110,6
I-IV	104,4	105,4	92,9	111,1	110,8	111,2
I-V	104,3	105,2	93,1	111,4	111,5	111,4
I-VI	104,2	105,1	97,8	111,8	113,3	111,4
I-VII	104,4	105,0	100,0	112,0	114,4	111,4
I-VIII	104,7	104,9	109,1	112,3	115,1	111,5
I-IX	105,0	105,1	111,2	112,6	115,7	111,8
I-X	105,4	105,2	112,4	113,0	116,4	112,1
I-XI	105,8	105,2	113,8	113,4	117,0	112,4
I-XII	106,5	105,1	114,9	113,7	117,3	112,7
2011						
I	111,2	102,8	129,1	117,0	121,2	115,9
I-II	111,9	103,1	133,0	117,1	118,3	116,8
I-III	112,7	103,6	135,3	116,8	116,7	116,9

¹⁾ Обухваћена је и вода за домаћинство. / Water for households included.

4.2. Индекси потрошачких цена Consumer price indices by COICOP

Ø 2010 = 100

	Укупно <i>Total</i>	Храна и безалкохолна пића <i>Food and non-alcoholic beverages</i>	Алкохолна пића и дуван <i>Alcoholic beverages and tobacco</i>	Одећа и обућа <i>Clothing and footwear</i>	Стан, вода, ел. енергија, гас и друга горива <i>Housing, water, electricity, gas and other fuels</i>	Намештај, покућство и текуће одржавање <i>Furnishings, household equipment and routine maintenance</i>	Здравство <i>Health</i>	Транспорт <i>Transport</i>	Комуникације <i>Communication</i>	Рекреација и култура <i>Recreation and culture</i>	Образовање <i>Education</i>	Ресторани и хотели <i>Restaurants and hotels</i>	Остала роба и услуге <i>Miscellaneous goods and services</i>	Роба ¹⁾ <i>Goods¹⁾</i>	Услуге <i>Services</i>
2010															
III	96,9	95,8	97,1	98,5	98,6	97,1	96,5	96,4	99,2	97,0	95,6	98,2	96,7	96,8	97,5
IV	97,5	96,4	97,4	98,5	98,7	97,6	97,6	97,9	99,6	97,7	95,0	98,5	97,2	97,4	97,6
V	98,9	99,1	97,6	98,5	98,6	98,6	99,2	99,8	99,4	99,7	95,0	99,2	97,6	99,1	98,2
VI	99,4	99,2	98,0	98,9	99,5	99,1	99,9	100,3	99,4	99,7	100,3	99,6	98,2	99,4	99,3
VII	99,3	98,0	98,1	98,9	100,4	99,8	100,5	101,2	100,0	100,1	101,5	99,4	98,8	99,1	100,3
VIII	100,7	100,6	101,3	98,8	100,9	100,5	100,6	101,3	99,9	101,9	101,6	100,1	99,7	100,7	100,7
IX	102,0	102,6	102,6	99,7	101,8	101,5	101,5	101,7	100,6	102,3	103,5	101,7	100,9	102,1	101,7
X	103,0	104,0	102,9	101,8	102,8	102,8	101,8	102,2	100,2	102,5	104,6	102,6	101,8	103,1	102,3
XI	104,5	106,3	102,9	103,5	105,3	103,2	102,1	103,0	100,5	102,5	104,6	103,2	102,8	104,7	103,9
XII	104,8	106,4	103,4	104,1	105,5	103,8	104,0	102,9	101,0	103,0	104,6	103,6	103,5	105,0	104,2
2011															
I	106,3	108,5	111,4	104,3	105,8	104,2	104,1	105,3	99,2	103,2	106,0	104,0	103,6	106,7	104,4
II	107,8	111,8	112,1	102,9	106,4	104,3	105,6	106,3	99,3	103,7	106,1	104,8	104,3	108,6	104,7
III	110,6	117,7	118,6	102,5	106,9	104,3	107,3	106,8	99,3	104,2	106,1	105,5	105,2	111,9	105,3
I-III 2011 I-III 2010	112,7	117,8	117,8	104,8	111,9	108,2	109,4	111,2	100,2	107,5	111,7	106,9	108,8	113,7	108,1

¹⁾ Обухваћена је и вода за домаћинство. / Water for households included.

4.3. Индекси цена угоститељских услуга Price indices of catering services

Ø 2010 = 100

	Укупно <i>Total</i>	Храна / Food								Алкохолна пића <i>Alcoholic beverages</i>	Безалкохолна пића <i>Non-alcoholic beverages</i>	Преноћишта <i>Overnight stays</i>
		свега <i>All</i>	топла и хладна предјела <i>Cold and warm first courses</i>	готова јела <i>Convenience food</i>	печења и јела по наруџби <i>Roasting and ordered food</i>	варива <i>Cooked vegetables</i>	салате <i>Salads</i>	хлеб <i>Bread</i>	посластице <i>Deserts</i>			
2010												
III	99,1	99,1	98,7	99,6	99,0	101,3	97,1	101,3	100,1	97,0	98,3	101,8
IV	99,1	99,1	98,4	99,6	99,0	100,9	97,2	101,1	100,1	96,8	98,3	101,7
V	99,7	99,5	98,6	99,7	99,6	101,3	98,1	101,2	99,8	97,8	99,6	102,1
VI	99,8	99,4	98,7	99,7	99,4	101,3	98,1	101,2	99,8	97,8	99,9	102,6
VII	98,7	99,5	98,7	99,8	99,4	101,3	98,1	101,2	99,7	98,1	100,1	95,3
VIII	99,4	100,1	99,5	100,1	100,1	101,5	98,1	103,9	102,0	99,4	100,1	96,1
IX	101,4	100,2	99,9	100,0	100,2	101,6	98,8	103,9	102,2	100,8	101,5	105,7
X	101,8	100,6	100,0	100,3	100,8	101,5	98,9	103,9	102,3	101,7	102,0	105,9
XI	102,0	101,0	100,3	100,9	101,0	102,7	99,3	104,1	102,8	102,7	102,5	104,4
XII	102,0	102,1	103,5	101,3	102,1	102,5	101,1	104,1	103,1	103,1	103,3	99,8
2011												
I	102,1	102,3	103,5	101,4	102,2	102,6	101,3	105,1	103,2	103,2	103,4	99,3
II	103,1	102,7	104,2	101,2	102,8	102,7	102,8	106,4	103,6	104,2	105,0	101,9
III	103,5	103,3	104,9	101,2	103,6	103,0	103,5	108,0	104,3	104,6	105,4	101,8
I-III 2011 I-III 2010	103,6	103,8	104,9	101,8	104,2	101,6	106,3	105,4	102,0	107,4	106,5	97,2

4.4. Индекси цена произвођача
Indices of producer prices

	Ø 2010 = 100						
	2010						
	III	IV	V	VI	VII	VIII	IX
Индустријски производи за домаће тржиште	96,6	97,9	98,7	99,7	100,1	101,7	103,1
Енергија	96,6	99,7	100,2	101,5	101,1	102,4	102,9
Интермедијарни производи	96,0	96,9	98,6	100,0	100,1	101,7	103,7
Капитални производи	96,7	96,9	98,1	98,6	100,0	102,7	103,4
Трајни производи	98,1	98,1	98,2	98,9	100,2	100,7	103,3
Нетрајни производи	96,8	97,1	97,5	98,2	99,1	100,7	102,9
РУДАРСТВО	95,2	99,6	99,7	101,7	100,6	102,9	103,2
Експлоатација угља	99,1	100,6	100,6	100,7	100,6	100,5	100,5
Експлоатација сирове нафте и природног гаса	92,4	100,1	98,5	102,0	99,8	104,6	104,9
Експлоатација руда метала	87,8	88,4	111,2	109,9	108,8	107,7	110,6
Остало рударство	96,8	96,8	99,5	101,3	101,9	102,0	102,0
ПРЕРАЂИВАЧКА ИНДУСТРИЈА	96,0	96,9	98,0	99,1	99,7	101,5	103,4
Производња прехранбених производа	94,6	95,0	95,5	97,1	98,4	102,3	104,9
Производња пића	98,7	98,7	98,7	98,8	99,8	101,1	101,1
Производња дуванских производа	99,2	99,2	99,2	99,2	99,2	101,1	101,1
Производња текстила	98,6	98,6	99,3	100,6	100,6	100,6	100,7
Производња одевних предмета	93,1	101,5	99,6	96,0	97,0	96,9	99,3
Производња коже и предмета од коже	100,1	100,1	100,5	101,1	101,3	99,3	99,9
Прерада дрвета и производи од дрвета, осим намештаја	100,0	98,3	99,6	99,6	99,9	98,5	102,0
Производња папира и производа од папира	98,2	97,9	99,2	99,1	100,0	100,4	101,9
Штампање и умножавање аудио и видео записа	93,5	93,5	93,5	93,5	93,5	93,5	114,9
Производња кокса и деривата нафте	90,4	95,7	98,4	101,4	100,7	103,6	104,4
Производња хемикалија и хемијских производа	98,0	100,1	100,4	101,6	100,2	99,6	100,6
Производња основних фармацеутских производа и препарата	98,6	98,6	100,3	100,3	100,3	100,3	101,1
Производња производа од гуме и пластике	96,3	100,0	98,0	99,4	100,3	100,3	101,8
Производња производа од осталих неметалних минерала	99,0	99,2	98,9	100,4	100,1	100,3	101,1
Производња основних метала	91,6	91,6	98,7	104,4	104,4	105,5	106,1
Производња металних производа, осим машина	96,1	96,1	101,6	101,3	102,3	102,3	102,3
Производња рачунара, електронских и оптичких производа	96,9	96,9	96,9	96,9	99,8	99,8	104,7
Производња електричне опреме	96,0	97,6	97,3	98,2	98,3	100,9	105,4
Производња непоменутих машина и опреме	96,1	96,1	96,5	96,6	99,3	104,7	105,2
Производња моторних возила и приколица	96,9	97,9	97,9	100,2	100,3	100,5	100,5
Производња осталих саобраћајних средстава	98,0	98,0	97,5	100,9	100,9	102,5	101,4
Производња намештаја	99,5	99,5	99,5	100,6	100,6	101,5	101,5
Остале прерађивачке делатности	100,0	100,0	100,0	100,0	100,0	100,0	100,0
СНАБДЕВАЊЕ ЕЛЕКТРИЧНОМ ЕНЕРГИЈОМ, ГАСОМ И ПАРОМ	101,3	101,4	101,4	101,5	101,5	101,5	101,7
Снабдевање електричном енергијом, гасом и паром	101,3	101,4	101,4	101,5	101,5	101,5	101,7

Индекси цена произвођача
Indices of producer prices

Ø 2010 = 100						I-III 2011	
2010			2011			I-III 2010	
X	XI	XII	I	II	III		
103,7	104,9	105,9	108,5	110,9	113,1	116,9	Industrial products for domestic market
103,2	104,8	106,3	111,1	110,8	114,2	121,0	Energy
103,9	104,1	105,4	108,0	111,0	112,7	116,1	Intermediate products
103,5	104,3	104,3	104,2	104,8	105,4	109,0	Capital goods
103,3	107,8	107,8	107,8	107,8	107,8	114,8	Durable goods
104,0	105,4	106,1	107,7	113,2	115,1	116,3	Non-durable goods
102,8	105,2	110,3	118,5	117,3	125,5	131,9	MINING AND QUARRYING
100,5	100,5	100,6	112,4	112,4	114,6	115,1	Mining of coal and lignite
104,1	109,4	119,1	126,3	123,8	138,7	151,1	Extraction of crude petroleum and natural gas
109,0	102,2	106,1	104,6	104,6	104,6	127,5	Mining of metal ores
102,0	102,0	102,9	105,2	106,1	104,2	109,0	Other mining and quarrying
104,1	105,3	106,1	107,6	111,0	113,0	116,0	MANUFACTURING
106,4	108,2	109,2	111,2	122,0	125,8	126,8	Manufacture of food products
101,7	102,9	103,9	108,3	108,8	108,9	111,1	Manufacture of beverages
101,1	101,1	101,1	101,1	104,8	104,8	104,4	Manufacture of tobacco products
100,7	101,3	101,3	101,3	115,7	117,6	113,0	Manufacture of textiles
101,6	111,8	112,5	112,5	120,5	123,1	125,5	Manufacture of wearing apparel
100,1	100,5	100,5	100,5	103,4	103,3	103,7	Manufacture of leather and related products
102,1	100,6	100,6	101,2	99,4	102,8	101,5	Manufacture of wood and of products of wood and cork, except furniture manufacture of articles of straw and plaiting materials
101,6	101,8	104,8	105,3	106,6	107,2	108,9	Manufacture of paper and paper products
114,9	114,9	114,9	114,9	114,9	110,2	124,4	Printing and reproduction of recorded media
106,0	109,0	109,8	109,6	110,8	115,8	124,1	Manufacture of coke and refined petroleum products
102,1	102,7	103,1	108,8	110,6	114,0	115,1	Manufacture of chemicals and chemical products
101,1	101,5	102,1	102,1	102,1	106,4	105,5	Manufacture of basic pharmaceutical products and pharmaceutical preparations
102,0	102,1	104,7	105,4	105,9	106,6	109,1	Manufacture of rubber and plastic products
101,3	101,6	101,3	101,3	101,9	101,7	103,1	Manufacture of other non-metallic mineral products
106,1	107,0	107,7	107,8	108,1	107,9	120,6	Manufacture of basic metals
102,4	102,4	102,4	103,9	105,0	105,0	109,5	Manufacture of fabricated metal products, except machinery and equipment
104,7	104,7	104,7	105,1	105,1	105,1	108,4	Manufacture of computer, electronic and optical products
106,4	107,2	107,3	110,3	110,0	110,0	117,3	Manufacture of electrical equipment
105,2	105,2	105,2	105,2	106,7	106,7	111,4	Manufacture of machinery and equipment n.e.c.
100,6	105,8	105,9	105,3	104,5	108,8	109,7	Manufacture of motor vehicles, trailers and semi-trailers
102,5	102,5	102,2	101,4	101,4	100,0	103,8	Manufacture of other transport equipment
101,5	109,2	109,2	109,2	109,2	109,2	118,3	Manufacture of furniture
100,0	100,0	100,0	100,0	100,0	100,0	100,0	Other manufacturing
101,7	102,2	102,2	107,8	107,0	107,0	112,9	ELECTRICITY, GAS, STEAM AND AIR CONDITIONING SUPPLY
101,7	102,2	102,2	107,8	107,0	107,0	112,9	Electricity, gas, steam and air conditioning supply

4.4. Индекси цена произвођача (наставак)
Indices of producer prices (continued)

	Ø 2010 = 100						
	2010						
	III	IV	V	VI	VII	VIII	IX
СНАБДЕВАЊЕ ВОДОМ И УПРАВЉАЊЕ ОТПАДНИМ ВОДАМА	87,6	98,8	101,4	102,8	104,3	104,3	106,0
Скупљање, пречишћавање и дистрибуција воде	87,6	98,8	101,4	102,8	104,3	104,3	106,0
Изабране групе производа							
Пољопривредне машине	98,4	98,4	99,3	99,8	99,8	100,6	102,0
Хемијска средства за пољопривреду	96,3	98,2	99,5	99,7	99,7	99,7	99,7
Елементи и материјал за уграђивање у грађевинарству	97,7	97,7	98,7	100,1	100,1	100,7	102,2
Друмска саобраћајна средства	98,0	98,1	98,1	98,6	98,7	99,2	99,2
Течна горива и мазива	88,5	95,9	95,9	102,8	102,8	103,5	104,7
ПОЉОПРИВРЕДА И РИБАРСТВО	89,0	89,5	88,8	91,3	95,9	103,8	105,0
ПОЉОПРИВРЕДА	88,8	89,4	88,7	91,2	95,8	103,8	105,0
Ратарство	84,7	86,3	86,4	90,1	93,8	103,6	104,5
Воћарство и виноградарство	91,0	92,1	87,4	92,1	118,1	112,8	103,1
Сточарство	94,9	93,6	92,5	92,8	93,8	102,1	106,1
Домаћа прерада	103,4	98,3	99,0	101,0	96,6	101,6	105,0
РИБАРСТВО	104,4	107,6	105,0	101,0	103,3	101,6	110,8
Изабране групе производа							
Жита	83,6	84,6	84,5	91,1	97,5	103,6	109,8
Пшеница	84,8	82,5	86,4	88,0	90,8	96,5	106,5
Кукуруз	77,8	82,6	85,2	90,1	104,0	120,9	123,3
Индустријско биље	85,5	88,1	87,8	87,3	87,0	103,2	98,9
Кромпир	74,1	82,8	93,9	133,2	101,8	110,1	103,1
Пасуљ	94,5	94,5	95,3	99,2	99,2	111,2	105,9
Поврће	93,0	91,6	96,9	96,7	111,6	103,0	85,1
Воће	91,8	92,9	88,1	93,0	119,1	111,2	101,2
Стока	94,0	92,6	89,8	91,1	92,4	104,5	108,4
Говеда	95,3	93,4	91,9	93,9	94,3	100,4	104,7
Свиње	93,3	92,2	88,7	89,9	91,6	106,3	110,0
Млеко и млечни производи	95,0	94,3	94,4	94,2	95,1	100,1	104,6
Живина и јаја	101,1	95,0	97,0	95,5	91,9	99,9	103,9

Индекси цена произвођача (наставак)
Indices of producer prices (continued)

Ø 2010 = 100						I-III 2011 I-III 2010	
2010			2011				
X	XI	XII	I	II	III		
106,8	106,8	106,8	106,8	109,1	109,6	124,3	WATER SUPPLY, SEWERAGE, WASTE MANAGEMENT AND REMEDIAION ACTIVITIES
106,8	106,8	106,8	106,8	109,1	109,6	124,3	Water collection, treatment and supply
							Selected groups of products
102,0	102,0	102,0	102,8	107,8	109,1	108,9	Agricultural machinery
101,9	103,7	103,7	103,7	113,8	113,3	112,4	Agricultural chemicals
102,5	102,8	102,8	103,6	104,0	104,1	106,7	Construction elements and material
99,6	107,7	107,2	106,1	105,5	113,2	110,6	Road transport vehicles
104,7	109,6	109,6	106,2	110,1	112,3	121,4	Liquid fuels and lubricants
103,2	109,3	114,0	117,7	122,0	123,8	135,3	AGRICULTURE AND FISHING
103,2	109,5	114,2	117,9	122,3	124,0	135,9	AGRICULTURE
102,0	111,8	117,8	122,9	129,9	132,2	151,9	Crop farming
93,2	94,6	91,8	96,3	103,4	104,1	110,5	Fruit growing and viticulture
107,5	109,3	114,0	115,1	114,5	115,6	119,2	Livestock breeding
105,0	97,5	112,0	106,8	145,8	142,2	144,7	Home processing
96,7	93,8	94,1	92,2	94,0	97,7	90,0	FISHING
							Selected groups of products
104,2	118,2	131,1	140,5	151,7	155,0	175,9	Cereals
112,1	149,5	157,3	170,5	192,9	203,1	223,6	Wheat
104,0	107,2	117,3	128,5	135,1	135,0	169,6	Maize
98,9	103,3	100,7	100,0	101,3	100,8	120,6	Industrial crops
120,4	133,5	115,4	140,8	155,7	208,7	222,5	Potatoes
105,7	91,4	114,2	120,2	109,3	114,8	121,1	Beans
95,4	99,0	96,9	100,6	105,1	111,7	122,0	Vegetables
93,2	94,6	91,6	96,3	103,7	104,4	109,7	Fruit
108,1	107,4	109,0	107,1	105,8	106,7	109,3	Livestock
106,7	108,5	109,0	111,3	116,0	114,3	117,2	Cattle
108,8	106,9	108,9	105,4	101,5	103,5	106,0	Pigs
107,3	111,2	119,7	122,8	122,8	122,6	128,6	Milk and dairy products
105,5	109,7	107,0	115,5	114,5	123,2	117,4	Poultry and eggs

4.5. Просечне малопродајне цене, март 2011. – градови
Average retail prices, March 2011 – towns

	Јед. мере <i>Unit of measure</i>	Република Србија <i>Republic of Serbia</i>	Београд <i>Belgrade</i>	Ваљево <i>Valjevo</i>	Зајечар <i>Zajecar</i>	Крагујевац <i>Kragujevac</i>	Краљево <i>Kraljevo</i>	Лесковац <i>Leskovac</i>	Ниш <i>Nis</i>
ПРЕХРАМБЕНИ ПРОИЗВОДИ									
Пиринач	kg	128,56	124,93	140,63	152,67	139,37	154,44	125,40	105,97
Пшенично брашно, Т-500	kg	63,96	64,13	66,43	63,56	59,66	69,00	61,04	64,18
Хлеб од пшеничног брашна, Т-500	kg	97,03	108,51	100,00	87,19	80,00	75,90	85,49	88,35
Макарони од белог брашна са јајима	kg	131,53	117,65	115,89	116,28	121,74	123,76	130,09	158,30
Кекс "Petit Beurre"	kg	230,68	230,07	313,19	220,20	230,90	242,90	201,10	233,06
Шаран, свеж	kg	257,93	269,00	264,58	330,00	229,30	249,00	273,40	271,77
Јунеће месо са костима	kg	462,61	511,95	449,57	463,31	489,39	372,78	434,07	513,92
Свињско месо са костима	kg	384,92	415,23	403,51	375,57	374,60	460,42	371,02	379,55
Пилеће месо, свеже (цело пиле)	kg	244,44	249,79	264,03	218,58	235,19	210,58	231,47	252,68
Сува свињска ребра	kg	380,10	405,28	365,15	409,28	408,31	462,90	336,60	319,10
Сува свињска сланина	kg	603,14	870,30	581,79	388,59	600,76	467,45	400,07	485,94
Пресована шунка	kg	681,57	793,71	745,98	658,67	636,62	644,30	444,71	739,99
Месни нарезак	kg	552,35	550,59	590,60	545,82	595,06	674,54	558,30	532,08
Виршле	kg	396,93	435,66	508,70	438,95	317,92	444,39	218,07	279,04
Домаћа свињска маст	kg	132,88	151,98	211,91	121,58	111,23	100,00	110,89	151,85
Јестиво уље (сунцокретово)	kg	153,67	152,24	148,22	150,85	153,63	164,45	145,21	151,07
Маргарин, стони	kg	245,92	255,19	253,89	242,40	213,67	232,05	304,18	262,57
Млеко, кравље, свеже	l	65,59	66,49	68,83	56,08	65,46	64,10	48,10	62,11
Домаћи сир, бели, меки	kg	288,35	324,49	292,62	323,99	299,69	150,00	305,86	322,38
Маслац (бутер)	kg	814,04	746,26	686,80	734,07	624,03	827,10	723,81	1067,09
Тврдокоран сир	kg	794,15	803,83	827,93	771,10	712,78	837,32	621,59	788,05
Јаја, кокошја	ком.	11,54	12,08	11,75	11,91	10,67	10,72	12,08	11,81
Кромпир	kg	80,64	89,86	89,64	84,81	80,99	71,76	63,82	70,53
Пасуљ	kg	195,12	206,10	201,26	194,66	189,48	198,54	142,36	179,92
Црни лук, стари	kg	64,32	67,06	63,42	59,95	57,51	69,52	56,59	60,18
Шаргарепа	kg	53,92	58,37	52,50	51,90	66,41	47,91	37,84	45,50
Јабукe	kg	78,86	80,78	71,91	83,62	86,49	76,12	68,56	91,74
Лимун	kg	90,36	89,17	85,34	89,39	90,20	102,56	77,16	84,14
Шећер, кристал	kg	107,28	107,35	112,83	109,51	115,68	108,89	107,46	102,92
Џем	kg	281,90	303,29	271,90	234,99	222,28	251,85	238,46	319,58
Чоколада за јело и кување	kg	813,78	765,25	922,11	812,38	867,78	855,87	785,47	864,78
Кафа, пржена, млевена	kg	891,06	867,98	872,05	879,45	969,28	879,54	860,23	930,85
Кухињска со	kg	34,11	34,42	37,83	33,51	34,54	31,29	31,15	31,84
Вино, бело	l	182,69	171,42	168,38	163,01	206,47	211,94	165,62	231,34
Ракија, шљивиовица	l	495,75	506,99	566,64	398,57	460,49	542,40	473,61	429,90
Пиво, светло	l	95,37	96,80	95,03	74,84	111,79	95,92	93,05	97,69
НЕПРЕХРАМБЕНИ ПРОИЗВОДИ									
Тоалетни сапун	kg	504,27	411,01	505,37	567,88	644,48	610,30	418,44	594,00
Детерџент за машинско прање рубља	kg	131,15	127,21	139,23	125,10	145,09	138,41	109,97	134,55
Паста за зубе	туба	92,74	97,19	93,87	96,80	89,14	94,04	79,58	82,43
Маст за обућу	кутија	87,67	76,19	126,58	80,93	111,32	117,02	54,45	140,95
Цигла, пуна	ком.	10,86	12,00	11,49	13,50	12,00	12,49	9,33	11,21
Цемент, портланд	kg	12,64	12,80	12,27	13,40	12,75	11,18	13,67	13,55
Даска, чамова	m ³	19357,44	19480,00	18462,99	17338,15	19700,00	18940,24	20407,00	19247,04
Гвожђе, бетонско, у котурима	kg	77,07	81,00	77,29	78,00	77,49	62,54	86,32	83,65
Ексери	kg	114,72	107,00	109,03	110,00	95,00	130,00	126,79	120,11
Синтетичка бела боја, основна	kg	341,18	408,17	296,19	390,00	392,00	440,00	263,96	219,85
Стакло, прозорско	m ²	624,86	1200,00	779,49	750,00	940,00	1150,00	700,00	773,15

Смедерево <i>Smederevo</i>	Ужице <i>Uzice</i>	Шабац <i>Sabac</i>	Нови Сад <i>Novi Sad</i>	Зрењанин <i>Zrenjanin</i>	Панчево <i>Pancevo</i>	Сремска Митровица <i>Sremska Mitrovica</i>	Суботица <i>Subotica</i>	Јед. мере <i>Unit of measure</i>	
FOOD PRODUCTS									
115,03	139,88	145,64	129,04	123,41	105,16	122,49	123,32	kg	Rice
64,89	63,18	64,52	64,22	66,27	61,46	60,40	63,62	kg	Flour, wheat, T-500
86,97	86,00	94,64	110,00	99,99	110,00	110,00	107,00	kg	Bread, wheat flour, T-500
113,27	128,27	127,06	137,77	135,00	134,13	168,18	119,66	kg	Macaroni, white flour, with eggs
160,25	276,13	217,54	241,87	234,73	245,60	248,64	236,46	kg	Biscuits "Petit Beurre"
231,89	250,00	249,00	256,90	250,00	249,00	249,50	252,34	kg	Carp, fresh
486,54	444,26	480,91	434,67	431,99	453,15	384,73	529,50	kg	Beef, bone in
367,96	422,05	366,55	349,25	376,81	361,40	377,43	355,93	kg	Pork, bone in
233,88	299,50	258,67	254,37	248,46	234,61	256,08	253,93	kg	Chicken, fresh (whole chicken)
358,65	358,32	358,51	338,08	376,63	382,52	370,56	308,66	kg	Ribs, pork, smoked
463,79	546,85	391,96	695,25	580,14	895,70	658,85	380,14	kg	Bacon, dried
570,30	665,92	588,64	686,43	596,96	566,23	754,90	598,68	kg	Ham, pressed
522,15	583,49	509,47	533,96	542,07	531,52	530,68	537,34	kg	Meat, canned
302,24	484,96	408,17	431,07	394,56	436,54	422,44	437,76	kg	Hot dog
146,87	122,47	143,53	151,78	158,07	147,35	126,70	99,00	kg	Lard, pork
148,91	158,61	154,86	149,75	155,25	151,27	152,90	154,17	l	Oil, edible (sunflower)
241,37	216,68	213,01	213,90	340,02	271,53	261,41	214,60	kg	Margarine, table
65,29	69,97	59,45	72,42	63,14	58,27	65,90	64,01	l	Milk, cows
297,92	250,00	250,00	260,03	375,52	311,33	295,76	304,39	kg	Cheese, white, soft
953,91	763,03	930,84	994,10	864,44	712,97	950,77	766,15	kg	Butter
711,64	860,33	828,61	831,87	767,52	797,69	773,64	901,55	kg	Cheese, hard
11,94	12,76	11,49	11,44	12,71	12,10	10,98	9,95	pieces	Eggs, chicken
76,59	64,87	84,85	82,03	84,87	85,29	74,42	76,14	kg	Potatoes
181,15	198,32	180,00	201,37	224,13	198,11	188,30	204,51	kg	Beans
68,31	72,57	70,00	66,26	59,41	68,95	59,56	56,07	kg	Onions, old
45,31	63,16	64,81	50,80	54,47	57,92	48,67	44,81	kg	Carrots
85,68	72,68	64,81	83,94	84,32	88,78	67,68	71,02	kg	Apples
87,77	103,23	110,00	99,17	94,31	99,81	94,54	75,17	kg	Lemons
102,19	115,83	107,54	102,60	106,18	103,25	106,11	101,30	kg	Sugar, granules
256,62	225,57	182,52	361,14	194,35	236,56	356,56	330,06	kg	Jam
779,94	925,62	821,58	872,16	872,14	868,99	822,40	751,22	kg	Chocolate, dark
856,42	971,61	866,45	860,66	920,79	788,95	913,66	946,12	kg	Coffee, roasted, ground
32,15	36,50	31,71	39,99	39,62	33,23	30,84	35,13	kg	Salt, table
162,85	194,42	241,88	145,19	171,54	165,10	173,08	161,20	l	Wine, white
464,91	582,47	490,73	464,72	550,46	512,96	526,81	443,12	l	Brandy, natural, plum
96,74	103,06	95,28	91,34	93,56	88,52	98,75	95,33	l	Beer, pale
NON-FOOD PRODUCTS									
479,59	631,26	499,03	616,12	622,80	590,70	449,38	575,83	kg	Soap, toilette
129,05	143,70	134,52	134,96	139,72	132,96	117,16	126,63	kg	Detergent for washing machine
80,28	93,81	89,73	87,86	102,26	84,06	80,34	92,00	tube	Toothpaste
55,55	88,36	69,09	87,10	73,83	85,47	82,96	137,00	box	Shoe polish
11,00	13,57	11,00	9,00	9,50	10,95	9,83	10,03	pieces	Brick, solid
12,60	12,68	12,50	12,13	12,94	12,40	12,16	12,80	kg	Cement Portland
18748,33	...	18500,00	18081,00	20649,19	19390,72	20000,00	19900,00	m ³	Fir boards
77,46	79,00	74,00	72,57	89,55	80,00	76,66	85,98	kg	Concrete irons in rolls
110,00	127,28	120,00	110,00	132,48	129,74	128,06	132,42	kg	Nails
251,87	384,97	439,89	290,00	304,09	369,75	259,46	460,00	m ²	Sintetics white colors, basic
844,10	775,89	1000,00	950,00	851,18	577,62	424,26	1094,50	m ²	Glass for window

4.6. Просечне откупне цене пољопривредних производа (I део)
Average purchase prices of agricultural products (Part I)

РСД / RSD

	100 kg								Литар Liter
	пшеница Wheat	јечам Barley	кукуруз Maize	кромпир Potatoes	пасуљ Beans	црни лук Onion	сено, небалирано Hay, not in bales	јабуке за јело Edible apples	мека ракија Brandy, tons
2010									
III	1073,85	-	1022,20	1720,00	9040,00	4987,00	-	3278,00	-
IV	1033,04	-	1079,51	2046,00	9546,00	3853,00	1090,00	2693,00	-
V	1087,52	-	1147,07	2688,00	8993,00	5431,00	736,83	2680,00	-
VI	1110,09	999,01	1211,52	3100,00	12469,00	4047,00	760,00	3664,00	-
VII	1164,06	1145,42	1381,20	2164,00	11486,00	2071,00	590,71	6213,00	-
VIII	1189,84	1291,47	1597,73	2447,00	10874,00	1710,00	743,87	3312,00	-
IX	1263,07	1304,32	1649,48	2142,00	10429,00	2027,00	693,32	3578,00	-
X	1305,98	1434,89	1459,89	2903,00	10257,00	2298,00	637,43	3793,00	-
XI	1854,26	1612,50	1480,65	3144,00	9677,00	2620,00	-	3764,00	-
XII	1992,40	-	1545,08	2921,00	10433,00	1733,00	860,00	4370,00	-
2011									
I	2240,1	1598,1	1734,8	2877,00	10909,00	2690,00	722,8	5308,00	-
II	2494,2	-	1824,2	3794,00	9914,00	3013,00	753,1	5617,00	-
III	2627,1	2295,7	1822,7	5086,00	10429,00	3630,00	769,6	5763,00	-

4.6. Просечне откупне цене пољопривредних производа (II део)
Average purchase prices of agricultural products (Part II)

РСД / RSD

	kg				Литар Liter	Комад Piese	kg		
	телад Calves	товљене свиње Pigs, fattened	меснате свиње Pigs for pork	овце Sheep	млеко Milk	јаја Eggs	мед Honey	сирова кожа, говеђа и телећа Raw skin, cattle and calf	сирова кожа, свињска Raw skin, pig
2010									
III	229,80	106,81	108,46	89,79	21,43	8,12	144,52	173,78	9,10
IV	229,74	103,04	103,55	86,48	21,25	8,53	168,04	167,45	19,92
V	232,07	98,72	96,43	118,03	21,24	8,14	163,23	172,50	9,26
VI	240,24	101,13	101,57	115,14	21,14	8,65	150,00	176,01	9,28
VII	243,20	94,66	103,41	81,03	21,52	8,37	199,09	175,34	9,16
VIII	254,48	119,65	130,25	95,95	22,77	8,69	195,95	176,69	9,08
IX	262,21	125,34	137,68	95,64	23,63	9,01	200,76	182,00	9,45
X	258,19	124,77	129,31	91,47	24,25	9,03	196,95	185,09	9,51
XI	263,07	122,76	125,47	100,59	25,16	9,31	188,49	195,64	9,66
XII	269,33	126,49	126,11	184,46	27,26	8,57	209,61	197,47	9,98
2011									
I	252,40	110,51	129,29	108,34	28,64	4,60	197,52	211,94	9,84
II	261,97	110,76	124,32	129,01	28,63	6,53	209,64	182,14	9,69
III	259,11	115,82	126,39	152,39	28,60	7,50	238,45	214,61	10,00

5. ЗАПОСЛЕНИ И ЗАРАДЕ

EMPLOYMENT AND SALARIES (WAGES)

Запослени

Број запослених у Републици Србији код правних лица (привредна друштва, предузећа, установе, задруге и друге организације) у марту 2011. године у односу на претходни месец већи је за 0,1%, док је у односу на исти месец претходне године мањи за 1,3%.

Просечне зараде по запосленом исплаћене у марту 2011. године

Просечна зарада која је у Републици Србији исплаћена у марту 2011. године износи 49633 динара. У односу на просечну зараду исплаћену у фебруару 2011. године, номинално је већа за 0,5%, а реално мања за 2,0%, док је у односу на просечну зараду исплаћену у марту 2010. године номинално је већа за 6,8%, а реално мања за 6,4%.

Просечна зарада без пореза и доприноса која је у Републици Србији исплаћена у марту 2011. године износи 35777 динара. У односу на просечну зараду без пореза и доприноса исплаћену у фебруару 2011. године, номинално је већа за 0,7%, а реално мања за 1,9%, док је у односу на просечну зараду без пореза и доприноса исплаћену у марту 2010. године номинално већа за 6,8%, а реално мања за 6,4%.

Employed

In the Republic of Serbia, the total number of employed with legal entities (enterprises, institutions, cooperatives and other organizations) in March 2011 in relation to the previous month increased by 0.1%, while in relation to the same month of the previous year it decreased by 1.3%.

Average salaries and wages paid in March 2010

Average salaries and wages in the Republic of Serbia paid in March 2011 amounted to RSD 49633. In relation to the average salaries and wages paid in February 2011, the same increased in nominal terms by 0.5%, and in real terms decreased by 2.0%, while in relation to the average salaries and wages paid in March 2010, the same increased by 6.8% in nominal terms, and in real terms decreased by 6.4%.

Average salaries and wages, without taxes and contributions, paid in March 2011 in the Republic of Serbia, amounted to RSD 35777. In relation to the average salaries and wages without taxes and contributions paid in February 2011 they increased by 0.7% in nominal terms, and decreased by 1.9% in real terms, while in relation to the average salaries and wages without taxes and contributions paid in March 2010 the same increased by 6.8% in nominal terms and decreased by 6.4% in real terms.

Запослени код правних лица (привредна друштва, предузећа, установе, задруге и организације)
Employed in legal entities (enterprises, institutions, cooperatives and organizations)

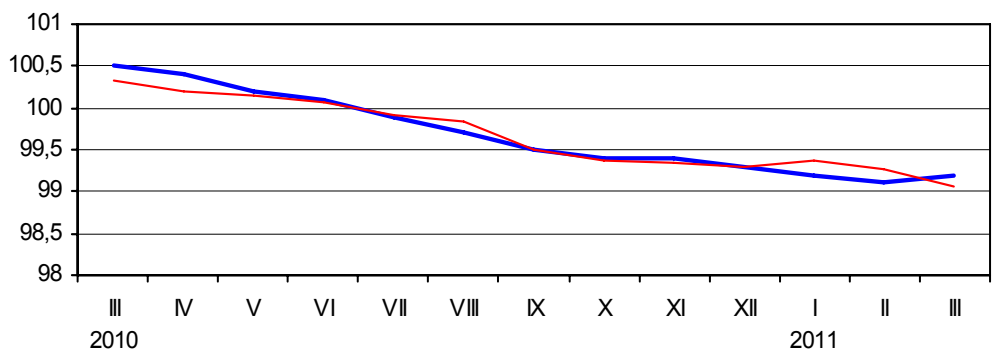

— оригинална серија / original series — десезонирана серија / seasonally adjusted series

Номинални индекси просечних зарада, претходни месец = 100
Nominal indices of average salaries and wages, previous month = 100

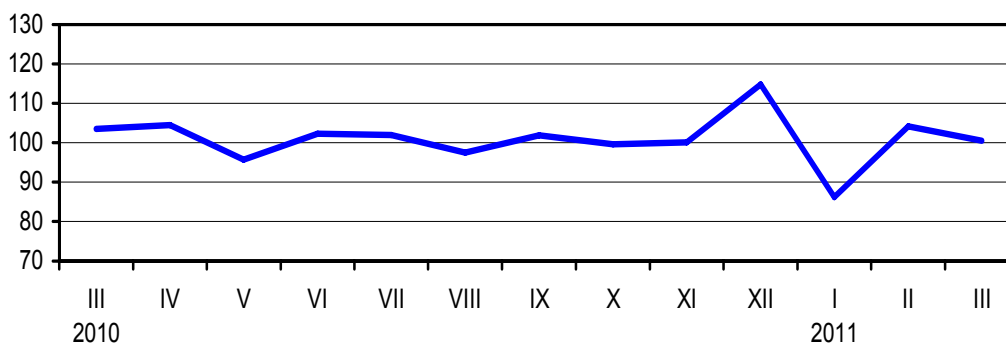

5.1. Број запослених¹⁾ у Републици Србији (I део)
Number of employed¹⁾ in the Republic of Serbia (Part I)

хиљаде / thousand

	Укупно <i>Total</i>	Лица која самостално обављају делатности и запослени код њих <i>Persons performing activities independently and their employed persons</i>	Запослени код правних лица (привредна друштва, предузећа, установе, задруге и организације), по секторима делатности <i>Employed in legal entities (business companies, enterprises, institutions, cooperatives and organizations), by sections of activities</i>									
			свега <i>All</i>	пољо-привреда, шумарство и рибарство <i>Agriculture, hunting and forestry</i>	рударство <i>Mining and quarrying</i>	прерађивачка индустрија <i>Manufacturing</i>	снабдевање електричном енергијом, гасом и паром <i>Electricity, gas, steam and air conditioning supply</i>	снабдевање водом и управљање отпадним водама <i>Water supply and waste water management</i>	грађевинарство <i>Construction</i>	трговина на велико и мало и поправка моторних возила <i>Wholesale and retail trade, motor vehicles repair</i>	саобраћај и складиштење <i>Transport, storage</i>	
2010												
III	1817	455	1362	38	23	308	28	32	75	190	90	
IV	1815	455	1359	38	23	307	28	32	75	189	89	
V	1813	455	1358	38	23	305	28	32	75	189	89	
VI	1811	455	1356	38	23	303	28	32	75	189	89	
VII	1808	455	1353	38	23	304	28	32	75	189	89	
VIII	1806	455	1350	38	23	303	28	32	75	188	89	
IX	1775	427	1348	37	23	295	28	32	74	184	88	
X*	1774	427	1347	37	23	294	28	32	74	184	88	
XI*	1773	427	1346	37	23	293	28	32	74	184	88	
XII*	1772	427	1345	37	23	292	28	32	74	184	88	
2011												
I*	1771	427	1344	37	23	291	28	32	73	184	88	
II*	1769	427	1343	37	23	289	28	32	73	184	88	
III	1770	427	1344	37	23	289	28	32	73	184	88	
I-III 2011	96,3	89,9	98,6	95,8	100,4	94,1	99,8	99,8	97,3	96,7	98,4	
I-III 2010												

5.1. Број запослених¹⁾ у Републици Србији (II део)
Number of employed¹⁾ in the Republic of Serbia (Part II)

хиљаде / thousands

	Запослени код правних лица (привредна друштва, предузећа, установе, задруге и организације), по секторима делатности <i>Employed in legal entities (business companies, enterprises, institutions, cooperatives and organizations), by sections of activities</i>										
	услуге смештаја и исхране <i>Accommodation and food services</i>	информисање и комуникације <i>Information providing and communications</i>	финансијске делатности и делатност осигурања <i>Financial and insurance activities</i>	пословање некретностима <i>Real estate activities</i>	стручне, научне, иновационе и техничке делатности <i>Professional, scientific, innovative and technical activities</i>	административне и помоћне услужне делатности <i>Administrative and auxiliary service activities</i>	државна управа и обавезно социјално осигурање <i>Public administration and social insurance</i>	образовање <i>Education</i>	здравствена и социјална заштита <i>Health and social work</i>	уметност, забава и рекреација <i>Art, entertainment and recreation</i>	остале услужне делатности <i>Other service activities</i>
2010											
III	21	36	39	3	51	30	69	137	159	21	12
IV	21	36	39	3	51	30	70	137	158	21	12
V	21	36	39	3	51	30	70	137	158	21	12
VI	21	36	39	3	51	30	70	137	158	21	12
VII	21	36	39	3	51	30	70	136	158	21	12
VIII	21	36	39	3	51	30	70	136	158	21	12
IX	21	37	40	3	53	31	70	136	160	22	14
X*	21	37	40	3	53	31	70	137	160	22	14
XI*	21	37	39	3	52	31	70	138	160	22	14
XII*	21	37	39	3	52	31	71	138	160	22	14
2011											
I*	21	37	39	3	53	31	71	139	160	22	14
II*	21	37	39	3	53	31	71	139	160	22	14
III	21	37	40	3	53	31	71	139	160	22	14
I-III 2011	98,8	103,2	101,0	107,8	103,0	102,9	100,8	101,8	100,4	101,7	115,2
I-III 2010											

¹⁾ Приказивање података по делатностима врши се у складу са Уредбом о Класификацији делатности („Службени гласник РС”, број 54/10).
 The data presentation is performed in accordance with the Regulation on the Classification of Activities (“Official gazette of RS”, no. 54/10).

*Кориговани подаци од октобра 2010. до фебруара 2011. године. / *Corrected data from October 2010 to February 2011.

5.2. Број запослених, по регионима ²⁾

Number of employed by regions ²⁾

хиљаде / thousands

	Република Србија / Republic of Serbia				
	укупно <i>Total</i>	запослени код правних лица (привредна друштва, предузећа, установе, задруге и организације) <i>Employed in legal entities (business companies, enterprises, institutions, cooperatives and organizations)</i>	лица која самостално обављају делатности и запослени код њих <i>Persons performing activities independently and their employees</i>		
			свега <i>All</i>	послодавци <i>Employers</i>	запослени <i>Employed</i>
РЕПУБЛИКА СРБИЈА – УКУПНО REPUBLIC OF SERBIA – TOTAL					
Март / March 2010	1817	1362	455	199	257
Септембар / September 2010	1775	1348	427	183	244
Годишњи просек 2010 <i>Annual average 2010</i>	1796	1355	441	191	250
Србија – север / Serbia – North					
Март / March 2010	1079	824	255	110	146
Септембар / September 2010	1059	815	244	108	136
Годишњи просек 2010 <i>Annual average 2010</i>	1069	820	249	109	141
Београдски регион / City of Belgrade					
Март / March 2010	601	471	130	61	69
Септембар / September 2010	593	467	126	60	66
Годишњи просек 2010 <i>Annual average 2010</i>	597	469	128	60	67
Регион Војводине / Region of Vojvodina					
Март / March 2010	479	353	125	49	77
Септембар / September 2010	466	348	118	48	70
Годишњи просек 2010 <i>Annual average 2010</i>	472	351	122	48	73
Србија – југ / Serbia – South					
Март / March 2010	737	537	200	89	111
Септембар / September 2010	716	532	183	75	108
Годишњи просек 2010 <i>Annual average 2010</i>	727	535	192	82	110
Регион Шумадије и Западне Србије <i>Region of Sumadija and Western Serbia</i>					
Март / March 2010	421	300	121	55	66
Септембар / September 2010	409	297	111	44	67
Годишњи просек 2010 <i>Annual average 2010</i>	415	299	116	49	67
Регион Јужне и Источне Србије <i>Region of Southern and Eastern Serbia</i>					
Март / March 2010	316	237	79	34	45
Септембар / September 2010	307	235	72	31	41
Годишњи просек 2010 <i>Annual average 2010</i>	312	236	76	33	43
Регион Косово и Метохија <i>Region of Kosovo and Metohia</i>

²⁾ Територијална подела је извршена према Уредби о номенклатури статистичких територијалних јединица („Службени гласник РС”, бр. 109/09 и 46/10).
Territorial distribution is made according to the Regulation on the nomenclature of statistical territorial units (“Official gazette of RS”, no. 109/09 and 46/10).

5.3. Незапослена лица¹⁾ у Републици Србији *Unemployed persons in the Republic of Serbia¹⁾*

	Стање крајем периода / State at the end of the period							У току периода / During the period			
	лица која траже запо- слење ²⁾ , укупно <i>Persons seeking employment²⁾ Total</i>	незапо- слена лица ³⁾ <i>Unem- ployed per- sons³⁾</i>	незапосле- на лица која први пут траже запослење <i>Unemployed persons seeking employ- ment for the first time</i>	незапо- слена лица која су била запослена, а траже запослење <i>Unem- ploy- ed were employed but are seeking employ- ment</i>	незапосле- на лица без квалифи- кација <i>Unemployed persons without qualification</i>	лица која примају новчану накнаду <i>Persons receiving financial benefits</i>	незапослене жене <i>Unemployed women</i>		пријавило се за запослење <i>Applied for employment</i>	запослени према евиденцији Националне службе за запошља- вање <i>Employed, registered with the National Employment Service</i>	брисани са евиденције Нацио- налне службе за запо- шљавање <i>Deleted from the National Employment Service records</i>
							свега <i>All</i>	без квалифи- кација <i>Without qualification</i>			
2010											
III	865892	778505	281566	496939	268614	81538	405068	140361	47405	18415	28156
IV	859831	772184	277353	494831	265647	82365	401935	138652	34527	19399	32466
V	850954	762592	272909	489683	262331	73423	397423	137056	30864	18092	26458
VI	835166	746848	267245	479603	254360	79143	391144	133826	37418	5474	43127
VII	825272	737048	262595	474453	248541	71447	387687	131110	36791	18952	35635
VIII	811854	724270	257026	467244	242936	71696	382321	128385	32907	11226	39373
IX	809595	721043	257218	463825	240407	70899	380038	126876	40412	13195	34656
X	806168	717503	256191	461312	238428	68965	378267	125768	37441	13322	31697
XI	801339	721142	265291	455851	240684	75924	381521	127284	41952	13269	48650
XII	802840	729520	267550	461970	244218	69125	384396	128887	41960	11992	42534
2011											
I	820179	750726	273064	477662	251106	69337	393388	131765	45057	9383	32213
II	834573	763550	277373	486177	255555	70115	397438	133160	44135	12384	33431
III	846699	773896	281793	492103	259009	70187	400799	134442	47014	13929	39171

¹⁾ Извор: Национална служба за запошљавање. / Source: National Employment Service.

²⁾ Сходно члану 3. Закона о запошљавању и осигурању за случај незапослености („Службени гласник РС”, бр. 71/03 и 84/04).
According to the art.3 of the Act on employment and unemployment insurance (“Official gazette of RS”, No, 71/03 and 84/04).

³⁾ Сходно члану 4. Закона о запошљавању и осигурању за случај незапослености („Службени гласник РС”, бр. 71/03 и 84/04).
According to the art.4 of the Act on employment and unemployment insurance (“Official gazette of RS”, No, 71/03 and 84/04).

5.4. Просечне зараде¹⁾ по секторима делатности (I део)
Average salaries¹⁾ (wages) by sections of activities (Part I)

	Укупно <i>Total</i>	Пољопривреда, шумарство и рибарство <i>Agriculture, hunting and forestry</i>	Рударство <i>Mining and quarrying</i>	Прерађивачка индустрија <i>Manufacturing</i>	Снабдевање електричном енергијом, гасом и паром <i>Electricity, gas and steam supply</i>	Снабдевање водом и управљање отпадним водама <i>Water supply and waste water management</i>	Грађевинарство <i>Construction</i>	Трговина на велико и мало и поправка моторних возила <i>Wholesale and retail trade, repair</i>	Саобраћај и складиштење <i>Transport, storage and communications</i>	Услуге смештаја и исхране <i>Accommodation and food services</i>	РСД / RSD
Република Србија Republic of Serbia											
2010											
III	46457	37143	70870	37517	78090	46387	38417	35299	50931	24425	
IV	48525	37801	73310	41030	81556	46020	39775	35822	50410	25983	
V	46454	36887	73559	38750	77860	44831	38177	35778	51171	26000	
VI	47486	38151	67677	40776	81217	45129	40443	35363	50180	25439	
VII	48394	39080	68439	42743	68451	44888	40806	36750	52445	27132	
VIII	47190	36649	68176	40338	74335	45700	40829	35205	52475	26801	
IX	48016	40977	65860	40562	74310	45164	43502	35495	52433	25899	
X	47822	40656	64543	41454	74715	45576	42119	35566	51686	26180	
XI	47877	41080	68573	40873	73924	45644	45054	36005	51606	26553	
XII	54948	44619	69223	47809	79930	49219	49399	40256	55831	27891	
2011											
I	47382	36448	104264	39582	112714	43608	43156	37723	55361	27046	
II	49394	41108	69548	42479	76050	45853	40570	37211	53681	26856	
III	49633	40047	76357	42606	87906	47234	42417	37918	52877	26492	
I-III 2011 I-III 2010	110,1	112,7	116,0	115,9	117,6	104,9	112,3	112,0	107,6	110,9	

5.4. Просечне зараде¹⁾ по секторима делатности (II део)
Average salaries¹⁾ (wages) by sections of activities (Part II)

	Информационе и комуникације <i>Information providing and communications</i>	Финансијске делатности и делатност осигурања <i>Financial mediation and insurance activities</i>	Пословање некретностима <i>Real estate, renting activities</i>	Стручне, научне, иновационе и техничке делатности <i>Professional, scientific, innovative and technical activities</i>	Административне и помоћне услугне делатности <i>Administrative and auxiliary service activities</i>	Државна управа и обавезно социјално осигурање <i>Public administration and social insurance</i>	Образовање <i>Education</i>	Здравствена и социјална заштита <i>Health and social work</i>	Уметност, забава и рекреација <i>Art, entertainment and recreation</i>	Остале услугне делатности <i>Other service activities</i>	РСД / RSD
Република Србија Republic of Serbia											
2010											
III	62720	91498	57656	60036	34015	57406	57406	50226	42074	43407	
IV	65231	116343	61151	65497	37794	60361	60361	49758	41326	39367	
V	64778	86234	52117	61356	33549	54827	54827	49946	39553	38760	
VI	65409	92937	57770	61726	34924	57092	50532	50539	51458	32462	
VII	65607	96048	56131	65175	36722	59335	50634	50546	50206	33243	
VIII	60321	93795	56547	58757	37051	58452	50099	50414	51049	33076	
IX	67739	103802	58033	61928	35174	58496	50502	50683	51338	32530	
X	65966	95828	57414	62949	35899	59599	49828	50338	52043	32880	
XI	66320	90848	57806	61683	35308	59794	49950	50241	51591	32609	
XII	66932	130206	61169	71863	36169	65405	51728	65639	59493	38576	
2011											
I	64283	78577	54943	66940	35956	62008	50024	36961	44889	29095	
II	71895	96145	59315	62955	39554	61698	50478	52463	50288	34086	
III	69118	96068	58476	68013	34797	61531	48190	51712	49914	37481	
I-III 2011 I-III 2010	109,6	105,2	106,8	114,7	109,4	111,2	100,0	103,6	100,1	114,9	

¹⁾ Приказивање података по делатностима врши се у складу са Уредбом о Класификацији делатности („Службени гласник РС”, број 54/10),
The data presentation is performed in accordance with the Regulation on the Classification of Activities (“Official Herald of RS”, no. 54/10),

5.5. Просечне зараде¹⁾ без пореза и доприноса, по секторима делатности (I део)
Average salaries¹⁾ (wages), without taxes and contributions, by sections of activities (Part I)

	Укупно <i>Total</i>	Пољопривреда, шумарство и рибарство <i>Agriculture, hunting and forestry</i>	Рударство <i>Mining and quarrying</i>	Прерађивачка индустрија <i>Manufacturing</i>	Снабдевање електричном енергијом, гасом и паром <i>Electricity, gas and water supply</i>	Снабдевање водом и управљање отпадним водама <i>Water supply and waste water management</i>	Грађевинарство <i>Construction</i>	Трговина на велико и мало и поправка моторних возила <i>Wholesale and retail trade, repair</i>	Саобраћај и складиштење <i>Transport, storage and communications</i>	Услуге смештаја и исхране <i>Accommodation and food services</i>	РСД / RSD
Република Србија Republic of Serbia											
2010											
III	33508	26809	50534	27282	55481	33054	27709	25647	36782	17840	
IV	34952	27230	52277	29842	57964	33041	28583	26054	36332	18939	
V	33463	26594	52468	28146	55362	32057	27439	25986	36847	19020	
VI	34161	27454	48281	29555	57712	32238	29113	25707	36155	18631	
VII	34591	28142	48892	30111	48828	32183	29257	26662	37576	19863	
VIII	33955	26505	48662	29270	52890	32809	29285	25538	37872	19638	
IX	34570	29489	47005	29486	52878	32421	31337	25780	37777	18914	
X	34422	29263	46052	30062	53163	32720	30223	25845	37213	19080	
XI	34444	29559	48926	29654	52579	32890	32373	26158	37159	19388	
XII	39580	32109	49350	34695	56997	35306	35552	29284	40646	20466	
2011											
I	34009	26220	74080	28559	79683	31168	30840	27327	40167	19707	
II	35538	29470	49638	30677	54161	32982	29229	27090	38740	19672	
III	35777	28912	54363	30856	62482	33969	30602	27695	38194	19435	
I-III 2011 I-III 2010	110,0	112,5	115,9	115,0	117,7	105,4	112,3	112,3	108,1	111,0	

5.5. Просечне зараде¹⁾ без пореза и доприноса, по секторима делатности (II део)
Average salaries¹⁾ (wages), without taxes and contributions, by sections of activities (Part II)

	Информисање и комуникације <i>Information providing and communications</i>	Финансијске делатности и делатност осигурања <i>Financial mediation and insurance activities</i>	Пословање некретностима <i>Real estate, renting activities</i>	Стручне, научне, иновационе и техничке делатности <i>Professional, scientific, innovative and technical activities</i>	Административне и помоћне услужне делатности <i>Administrative and auxiliary service activities</i>	Државна управа и обавезно социјално осигурање <i>Public administration and social insurance</i>	Образовање <i>Education</i>	Здравствена и социјална заштита <i>Health and social work</i>	Уметност, забава и рекреација <i>Art, entertainment and recreation</i>	Остале услужне делатности <i>Other service activities</i>	РСД / RSD
Република Србија Republic of Serbia											
2010											
III	44969	66311	41607	43406	24597	41080	35965	36697	35713	23789	
IV	46637	84059	44041	47292	27425	43192	35611	36255	37391	25051	
V	46333	63192	37573	44422	24339	39170	35736	36249	35292	23844	
VI	46713	67076	41622	44575	25242	40804	36141	36151	36899	23503	
VII	46852	69114	40410	46948	26558	42387	36212	36181	36004	24092	
VIII	42869	67828	40468	42305	26840	41723	35837	36050	36595	23983	
IX	48440	74839	41762	44746	25471	41804	36128	36246	36898	23568	
X	47155	69426	41332	45567	26025	42593	35655	36009	37396	23838	
XI	47493	65222	41628	44470	25572	42671	35721	35936	37179	23633	
XII	47893	93868	44065	52008	26198	46683	37006	46956	42782	27846	
2011											
I	45743	56390	39547	48268	25803	44204	35808	26428	32239	21186	
II	51385	69082	42740	45599	28575	44116	36188	37569	36151	24796	
III	49539	69304	41763	49338	25765	44005	34578	37055	36018	27383	
I-III 2011 I-III 2010	109,4	104,6	106,4	115,0	110,1	111,1	100,2	103,4	100,4	115,2	

¹⁾ Приказивање података по делатностима врши се у складу са Уредбом о Класификацији делатности („Службени гласник РС”, број 54/10),
 The data presentation is performed in accordance with the Regulation on the Classification of Activities (“Official Herald of RS”, no. 54/10),

5.6. Номинални индекси зарада¹⁾ по секторима делатности (I део) Nominal salaries¹⁾ (wages) indices by sections of activities (Part I)

∅ 2010 = 100

	Укупно <i>Total</i>	Пољопривреда, шумарство и рибарство <i>Agriculture, hunting and forestry</i>	Рударство <i>Mining and quarrying</i>	Прерађивачка индустрија <i>Manufacturing</i>	Снабдевање електричном енергијом, гасом и паром <i>Electricity, gas and water supply</i>	Снабдевање водом и управљање отпадним водама <i>Water supply and waste water management</i>	Грађевинарство <i>Construction</i>	Трговина на велико и мало и поправка моторних возила <i>Wholesale and retail trade, repair</i>	Саобраћај и складиштење <i>Transport, storage and communications</i>	Услуге смештаја и исхране <i>Accommodation and food services</i>
Република Србија Republic of Serbia										
2010										
III	97,9	97,0	101,9	93,6	101,7	102,6	93,7	99,3	98,8	94,5
IV	102,3	98,7	105,4	102,3	106,2	101,8	97,0	100,7	97,8	100,5
V	97,9	96,3	105,7	96,6	101,4	99,2	93,1	100,6	99,3	100,6
VI	100,1	99,6	97,3	101,7	105,8	99,8	98,7	99,4	97,4	98,4
VII	102,0	102,0	98,4	106,6	89,1	99,3	99,6	103,3	101,7	105,0
VIII	99,5	95,7	98,0	100,6	96,8	101,1	99,6	99,0	101,8	103,7
IX	101,2	107,0	94,7	101,1	96,8	99,9	106,1	99,8	101,7	100,2
X	100,8	106,1	92,8	103,4	97,3	100,8	102,8	100,0	100,3	101,3
XI	100,9	107,2	98,5	101,9	96,3	101,0	109,9	101,3	100,1	102,7
XII	115,8	116,5	99,5	119,2	104,1	108,9	120,5	113,2	108,3	107,9
2011										
I	99,9	95,2	149,8	98,7	146,8	96,4	105,3	106,1	107,4	104,6
II	104,1	107,3	100,0	105,9	99,0	101,4	99,0	104,6	104,1	103,9
III	104,6	104,6	109,7	106,2	114,5	104,5	103,5	106,6	102,6	102,5
I-III 2011	110,1	112,7	116,0	115,9	117,6	104,9	112,3	112,0	107,6	110,9
I-III 2010										

5.6. Номинални индекси зарада¹⁾ по секторима делатности (II део) Nominal salaries¹⁾ (wages) indices by sections of activities (Part II)

∅ 2010 = 100

	Информисање и комуникације <i>Information providing and communications</i>	Финансијске делатности и делатност осигурања <i>Financial mediation and insurance activities</i>	Пословање некретностима <i>Real estate, renting activities</i>	Стручне, научне, иновационе и техничке делатности <i>Professional, scientific, innovative and technical activities</i>	Административне и помоћне услужне делатности <i>Administrative and auxiliary service activities</i>	Државна управа и обавезно социјално осигурање <i>Public administration and social insurance</i>	Образовање <i>Education</i>	Здравствена и социјална заштита <i>Health and social work</i>	Уметност, забава и рекреација <i>Art, entertainment and recreation</i>	Остале услужне делатности <i>Other service activities</i>
Република Србија Republic of Serbia										
2010										
III	97,0	94,4	101,5	97,0	96,5	98,4	114,5	99,5	82,3	133,6
IV	100,9	120,0	107,6	105,8	107,2	103,5	120,4	98,5	80,8	121,1
V	100,2	89,0	91,7	99,1	95,2	94,0	109,3	98,9	77,4	119,3
VI	101,2	95,9	101,7	99,7	99,1	97,9	100,8	100,1	100,7	99,9
VII	101,5	99,1	98,8	105,2	104,2	101,7	101,0	100,1	98,2	102,3
VIII	93,3	96,8	99,5	94,9	105,1	100,2	99,9	99,8	99,9	101,8
IX	104,8	107,1	102,1	100,0	99,8	100,3	100,7	100,4	100,4	100,1
X	102,1	98,9	101,1	101,7	101,9	102,2	99,4	99,7	101,8	101,2
XI	102,6	93,7	101,7	99,6	100,2	102,5	99,6	99,5	100,9	100,3
XII	103,6	134,3	107,7	116,1	102,6	112,1	103,2	130,0	116,4	118,7
2011										
I	99,5	81,1	96,7	108,1	102,0	106,3	99,8	73,2	87,8	89,5
II	111,2	99,2	104,4	101,7	112,2	105,8	100,7	103,9	98,4	104,9
III	106,9	99,1	102,9	109,8	98,7	105,5	96,1	102,4	97,7	115,3
I-III 2011	109,6	105,2	106,8	114,7	109,4	111,2	100,0	103,6	100,1	114,9
I-III 2010										

¹⁾ Приказивање података по делатностима врши се у складу са Уредбом о Класификацији делатности („Службени гласник РС“, број 54/10),
The data presentation is performed in accordance with the Regulation on the Classification of Activities (“Official Herald of RS”, no. 54/10),

5.7. Реални индекси зарада¹⁾ по секторима делатности (I део)
Real salaries¹⁾ (wages) indices by sections of activities (Part I)

∅ 2010 = 100

	Укупно <i>Total</i>	Пољопривреда, шумарство и рибарство <i>Agriculture, hunting and forestry</i>	Рударство <i>Mining and quarrying</i>	Прерађивачка индустрија <i>Manufacturing</i>	Снабдевање електричном енергијом, гасом и паром <i>Electricity, gas and water supply</i>	Снабдевање водом и управљање отпадним водама <i>Water supply and waste water management</i>	Грађевинарство <i>Construction</i>	Трговина на велико и мало и поправка моторних возила <i>Wholesale and retail trade, repair</i>	Саобраћај и складиштење <i>Transport, storage and communications</i>	Услуге смештаја и исхране <i>Accommodation and food services</i>
Република Србија Republic of Serbia										
2010										
III	101,0	100,1	105,1	96,5	105,0	105,9	96,7	102,4	102,0	97,5
IV	104,9	101,2	108,1	104,9	108,9	104,4	99,5	103,3	100,3	103,1
V	99,0	97,4	106,9	97,7	102,5	100,3	94,2	101,7	100,4	101,7
VI	100,7	100,2	97,8	102,3	106,4	100,4	99,3	100,0	97,9	99,0
VII	102,7	102,7	99,1	107,3	89,8	100,0	100,3	104,1	102,5	105,7
VIII	98,8	95,0	97,3	99,9	96,1	100,4	98,9	98,3	101,1	103,0
IX	99,2	104,9	92,8	99,2	94,9	97,9	104,1	97,9	99,7	98,2
X	97,8	103,0	90,1	100,4	94,5	97,9	99,8	97,1	97,4	98,3
XI	96,6	102,6	94,3	97,5	92,1	96,6	105,2	96,9	95,8	98,3
XII	110,5	111,2	94,9	113,8	99,3	103,9	115,0	108,0	103,4	102,9
2011										
I	94,0	89,6	140,9	92,9	138,1	90,7	99,1	99,8	101,0	98,4
II	96,6	99,5	92,8	98,2	91,8	94,1	91,8	97,0	96,6	96,4
III	94,6	94,6	99,2	96,0	103,5	94,5	93,6	96,4	92,8	92,7
I-III 2011	97,7	100,0	102,9	102,8	104,3	93,1	99,6	99,4	95,5	98,4
I-III 2010										

5.7. Реални индекси зарада¹⁾ по секторима делатности (II део)
Real salaries¹⁾ (wages) indices by sections of activities (Part II)

∅ 2010 = 100

	Информисање и комуникације <i>Information providing and communications</i>	Финансијске делатности и делатност осигурања <i>Financial mediation and insurance activities</i>	Пословање некретностима <i>Real estate, renting activities</i>	Стручне, научне, иновационе и техничке делатности <i>Professional, scientific, innovative and technical activities</i>	Административне и помоћне услужне делатности <i>Administrative and auxiliary service activities</i>	Државна управа и обавезно социјално осигурање <i>Public administration and social insurance</i>	Образовање <i>Education</i>	Здравствена и социјална заштита <i>Health and social work</i>	Уметност, забава и рекреација <i>Art, entertainment and recreation</i>	Остале услужне делатности <i>Other service activities</i>
Република Србија Republic of Serbia										
2010										
III	100,1	97,4	104,7	100,1	99,6	101,6	118,2	102,6	84,9	137,8
IV	103,5	123,1	110,4	108,5	110,0	106,1	123,5	101,1	82,9	124,2
V	101,3	90,0	92,8	100,2	96,3	95,0	110,6	100,0	78,2	120,6
VI	101,8	96,5	102,3	100,3	99,7	98,5	101,4	100,7	101,3	100,5
VII	102,2	99,8	99,5	106,0	104,9	102,4	101,7	100,8	98,9	103,0
VIII	92,7	96,1	98,8	94,2	104,4	99,5	99,2	99,1	99,2	101,1
IX	102,7	105,0	100,1	98,0	97,9	98,3	98,7	98,4	98,5	98,1
X	99,1	96,0	98,1	98,7	98,9	99,2	96,5	96,8	98,8	98,2
XI	98,2	89,7	97,4	95,3	95,9	98,1	95,3	95,2	96,6	96,0
XII	98,8	128,2	102,7	110,7	97,9	107,0	98,4	124,0	111,1	113,3
2011										
I	93,6	76,3	91,0	101,7	96,0	100,0	93,9	68,9	82,6	84,2
II	103,2	92,0	96,8	94,3	104,1	98,1	93,4	96,4	91,3	97,3
III	96,7	89,6	93,0	99,3	89,2	95,4	86,9	92,6	88,3	104,2
I-III 2011	97,2	93,3	94,8	101,8	97,1	98,7	88,7	91,9	88,8	102,0
I-III 2010										

¹⁾ Приказивање података по делатностима врши се у складу са Уредбом о Класификацији делатности („Службени гласник РС”, број 54/10),
The data presentation is performed in accordance with the Regulation on the Classification of Activities (“Official Herald of RS”, no. 54/10),

5.8. Номинални индекси¹⁾ зарада без пореза и доприноса, по секторима делатности (I део)
Nominal salaries¹⁾ (wages) indices, without taxes and contributions, by sections of activities (Part I)

∅ 2010 = 100

	Укупно <i>Total</i>	Пољопривреда, шумарство и рибарство <i>Agriculture, hunting and forestry</i>	Рударство <i>Mining and quarrying</i>	Прерађивачка индустрија <i>Manufacturing</i>	Снабдевање електричном енергијом, гасом и паром <i>Electricity, gas and water supply</i>	Снабдевање водом и управљање отпадним водама <i>Water supply and waste water management</i>	Грађевинарство <i>Construction</i>	Трговина на велико и мало и поправка моторних возила <i>Wholesale and retail trade, repair</i>	Саобраћај и складиштење <i>Transport, storage and communications</i>	Услуге смештаја и исхране <i>Accommodation and food services</i>
Република Србија Republic of Serbia										
2010										
III	98,1	97,2	101,8	93,9	101,6	102,0	94,1	99,3	99,0	94,4
IV	102,4	98,7	105,3	102,7	106,2	102,0	97,0	100,9	97,8	100,2
V	98,0	96,4	105,7	96,9	101,4	98,9	93,1	100,6	99,2	100,6
VI	100,1	99,5	97,3	101,7	105,7	99,5	98,8	99,5	97,3	98,6
VII	101,3	102,0	98,5	103,6	89,4	99,3	99,3	103,2	101,2	105,1
VIII	99,5	96,1	98,0	100,7	96,9	101,2	99,4	98,9	102,0	103,9
IX	101,3	106,9	94,7	101,5	96,9	100,0	106,4	99,8	101,7	100,1
X	100,8	106,1	92,8	103,5	97,4	101,0	102,6	100,1	100,2	101,0
XI	100,9	107,1	98,6	102,1	96,3	101,5	109,9	101,3	100,0	102,6
XII	115,9	116,4	99,4	119,4	104,4	108,9	120,7	113,4	109,4	108,3
2011										
I	99,6	95,0	149,3	98,3	146,0	96,2	104,7	105,8	108,1	104,3
II	104,1	106,8	100,0	105,6	99,2	101,8	99,2	104,9	104,3	104,1
III	104,8	104,8	109,5	106,2	114,4	104,8	103,9	107,2	102,8	102,8
I-III 2011										
I-III 2010	110,0	112,5	115,9	115,0	117,7	105,4	112,3	112,3	108,1	111,0

5.8. Номинални индекси¹⁾ зарада без пореза и доприноса, по секторима делатности (II део)
Nominal salaries¹⁾ (wages) indices, without taxes and contributions, by sections of activities (Part II)

∅ 2010 = 100

	Информисање и комуникације <i>Information providing and communications</i>	Финансијске делатности и делатност осигурања <i>Financial mediation and insurance activities</i>	Пословање некретностима <i>Real estate, renting activities</i>	Стручне, научне, иновационе и техничке делатности <i>Professional, scientific, innovative and technical activities</i>	Административне и помоћне услужне делатности <i>Administrative and auxiliary service activities</i>	Државна управа и обавезно социјално осигурање <i>Public administration and social insurance</i>	Образовање <i>Education</i>	Здравствена и социјална заштита <i>Health and social work</i>	Уметност, забава и рекреација <i>Art, entertainment and recreation</i>	Остале услужне делатности <i>Other service activities</i>
Република Србија Republic of Serbia										
2010										
III	97,3	94,7	101,7	97,1	96,4	98,6	100,3	101,5	97,3	101,0
IV	100,9	120,0	107,7	105,8	107,5	103,6	99,3	100,3	101,9	106,3
V	100,3	90,2	91,9	99,3	95,4	94,0	99,6	100,3	96,2	101,2
VI	101,1	95,8	101,8	99,7	99,0	97,9	100,8	100,0	100,6	99,8
VII	101,4	98,7	98,8	105,0	104,1	101,7	101,0	100,1	98,1	102,3
VIII	92,8	96,8	98,9	94,6	105,2	100,1	99,9	99,7	99,7	101,8
IX	104,8	106,8	102,1	100,1	99,9	100,3	100,7	100,3	100,6	100,0
X	102,0	99,1	101,1	101,9	102,0	102,2	99,4	99,6	101,9	101,2
XI	102,8	93,1	101,8	99,5	100,3	102,4	99,6	99,4	101,3	100,3
XII	103,6	134,0	107,7	116,3	102,7	112,0	103,2	129,9	116,6	118,2
2011										
I	99,0	80,5	96,7	108,0	101,2	106,1	99,8	73,1	87,9	89,9
II	111,2	98,6	104,5	102,0	112,0	105,9	100,9	103,9	98,5	105,2
III	107,2	98,9	102,1	110,3	101,0	105,6	96,4	102,5	98,2	116,2
I-III 2011										
I-III 2010	109,4	104,6	106,4	115,0	110,1	111,1	100,2	103,4	100,4	115,2

¹⁾ Приказивање података по делатностима врши се у складу са Уредбом о Класификацији делатности („Службени гласник РС“, број 54/10),
 The data presentation is performed in accordance with the Regulation on the Classification of Activities (“Official Herald of RS”, no. 54/10).

5.9. Реални индекси¹⁾ зарада без пореза и доприноса, по секторима делатности (I део)
Real salaries¹⁾ (wages) indices, without taxes and contributions, by sections of activities (Part I)

∅ 2010 = 100

	Укупно <i>Total</i>	Пољопривреда, шумарство и рибарство <i>Agriculture, hunting and forestry</i>	Рударство <i>Mining and quarrying</i>	Прерађивачка индустрија <i>Manufacturing</i>	Снабдевање електричном енергијом, гасом и паром <i>Electricity, gas and water supply</i>	Снабдевање водом и управљање отпадним водама <i>Water supply and waste water management</i>	Грађевинарство <i>Construction</i>	Трговина на велико и мало и поправка моторних возила <i>Wholesale and retail trade, repair</i>	Саобраћај и складиштење <i>Transport, storage and communications</i>	Услуге смештаја и исхране <i>Accommodation and food services</i>
Република Србија Republic of Serbia										
2010										
III	101,3	100,3	105,1	96,9	104,9	105,3	97,1	102,5	102,2	97,4
IV	105,0	101,2	108,0	105,3	108,9	104,6	99,5	103,5	100,3	102,8
V	99,1	97,5	106,9	97,9	102,5	100,0	94,2	101,7	100,3	101,8
VI	100,7	100,1	97,9	102,3	106,3	100,1	99,4	100,1	97,9	99,2
VII	102,0	102,7	99,2	104,4	90,1	100,0	100,0	103,9	101,9	105,8
VIII	98,8	95,4	97,4	100,0	96,2	100,5	98,7	98,2	101,3	103,2
IX	99,3	104,8	92,9	99,5	95,0	98,1	104,3	97,8	99,7	98,1
X	97,9	103,0	90,1	100,4	94,5	98,0	99,6	97,1	97,3	98,0
XI	96,5	102,5	94,3	97,7	92,2	97,1	105,2	96,9	95,7	98,2
XII	110,6	111,0	94,9	113,9	99,6	104,0	115,2	108,2	104,4	103,3
2011										
I	93,7	89,4	140,5	92,5	137,3	90,5	98,5	99,5	101,7	98,1
II	96,6	99,1	92,8	98,0	92,0	94,4	92,0	97,3	96,8	96,6
III	94,8	94,8	99,0	96,0	103,4	94,8	93,9	96,9	92,9	92,9
I-III 2011	97,6	99,8	102,8	102,0	104,4	93,5	99,6	99,6	95,9	98,5
I-III 2010										

5.9. Реални индекси¹⁾ зарада без пореза и доприноса, по секторима делатности (II део)
Real salaries¹⁾ (wages) indices, without taxes and contributions, by sections of activities (Part II)

∅ 2010=100

	Информисање и комуникације <i>Information providing and communications</i>	Финансијске делатности и делатност осигурања <i>Financial mediation and insurance activities</i>	Пословање некретношћу <i>Real estate, renting activities</i>	Стручне, научне, иновационе и техничке делатности <i>Professional, scientific, innovative and technical activities</i>	Административне и помоћне услужне делатности <i>Administrative and auxiliary service activities</i>	Државна управа и обавезно социјално осигурање <i>Public administration and social insurance</i>	Образовање <i>Education</i>	Здравствена и социјална заштита <i>Health and social work</i>	Уметност, забава и рекреација <i>Art, entertainment and recreation</i>	Остале услужне делатности <i>Other service activities</i>
Република Србија Republic of Serbia										
2010										
III	100,4	97,7	105,0	100,2	99,5	101,7	103,5	104,8	100,4	104,2
IV	103,5	123,1	110,4	108,5	110,3	106,3	101,8	102,9	104,5	109,1
V	101,4	91,2	92,9	100,5	96,5	95,0	100,7	101,4	97,2	102,3
VI	101,7	96,3	102,4	100,3	99,6	98,5	101,4	100,6	101,2	100,4
VII	102,1	99,4	99,5	105,7	104,9	102,4	101,7	100,8	98,8	103,0
VIII	92,1	96,2	98,3	94,0	104,5	99,4	99,2	99,0	99,0	101,1
IX	102,8	104,7	100,1	98,1	97,9	98,3	98,8	98,3	98,6	98,1
X	99,1	96,2	98,1	98,9	99,1	99,2	96,5	96,7	98,9	98,2
XI	98,3	89,1	97,4	95,2	95,9	98,0	95,3	95,1	97,0	96,0
XII	98,9	127,9	102,8	111,0	98,0	106,9	98,5	123,9	111,3	112,8
2011										
I	93,1	75,7	91,0	101,6	95,2	99,8	93,9	68,8	82,7	84,6
II	103,2	91,5	96,9	94,6	103,9	98,2	93,6	96,4	91,4	97,6
III	96,9	89,4	92,3	99,7	91,3	95,5	87,2	92,7	88,8	105,1
I-III 2011	97,1	92,8	94,4	102,0	97,7	98,6	88,9	91,7	89,1	102,2
I-III 2010										

¹⁾ Приказивање података по делатностима врши се у складу са Уредбом о Класификацији делатности („Службени гласник РС”, број 54/10),
 The data presentation is performed in accordance with the Regulation on the Classification of Activities (“Official Herald of RS”, no. 54/10),

5.10. Просечне зараде по регионима²⁾ Average wages (salaries) by regions²⁾

РСД / RSD

	Зараде <i>Wages (salaries)</i>	Зараде без пореза и доприноса <i>Wages (salaries) without taxes and contributions</i>	Номинални индекси (претходни месец = 100) <i>Nominal indices (previous month= 100)</i>	
			Зараде <i>Wages (salaries)</i>	Зараде без пореза и доприноса <i>Wages (salaries) without taxes and contributions</i>
РЕПУБЛИКА СРБИЈА – УКУПНО REPUBLIC OF SERBIA – TOTAL				
X 2010	47822	34422	99,6	99,6
XI 2010	47877	34444	100,1	100,1
XII 2010	54948	39580	114,8	114,9
I 2011	47382	34009	86,2	85,9
II 2011	49394	35538	104,2	104,5
III 2011	49633	35777	100,5	100,7
Србија – север Serbia – North				
X 2010	53145	38172	99,2	99,2
XI 2010	53401	38356	100,5	100,5
XII 2010	62364	44890	116,8	117,0
I 2011	52504	37610	84,2	83,8
II 2011	55152	39612	105,0	105,3
III 2011	55304	39817	100,3	100,5
Београдски регион <i>City of Belgrade</i>				
X 2010	59086	42421	99,4	99,4
XI 2010	59514	42706	100,7	100,7
XII 2010	69401	49987	116,6	117,0
I 2011	58697	42059	84,6	84,1
II 2011	61259	43997	104,4	104,6
III 2011	61590	44345	100,5	100,8
Регион Војводине <i>Region of Vojvodina</i>				
X 2010	46636	33515	99,0	98,9
XI 2010	46683	33575	100,1	100,2
XII 2010	54637	39293	117,0	117,0
I 2011	45670	32701	83,6	83,2
II 2011	48540	34864	106,3	106,6
III 2011	48617	34999	100,2	100,4
Србија – југ Serbia – South				
X 2010	40808	29483	100,1	100,0
XI 2010	40648	29325	99,6	99,5
XII 2010	45241	32631	111,3	111,3
I 2011	40515	29181	89,6	89,4
II 2011	41880	30223	103,4	103,6
III 2011	42128	30430	100,6	100,7
Регион Шумадије и Западне Србије <i>Region of Sumadija and Western Serbia</i>				
X 2010	40362	29193	100,5	100,4
XI 2010	40256	29083	99,7	99,6
XII 2010	44586	32246	110,8	110,9
I 2011	39512	28504	88,6	88,4
II 2011	41552	30035	105,2	105,4
III 2011	41253	29857	99,3	99,4
Регион Јужне и Источне Србије <i>Region of Southern and Eastern Serbia</i>				
X 2010	41357	29838	99,5	99,6
XI 2010	41134	29626	99,5	99,3
XII 2010	46051	33108	112,0	111,8
I 2011	41745	30012	90,6	90,6
II 2011	42276	30450	101,3	101,5
III 2011	43203	31135	102,2	102,2
Регион Косово и Метохија <i>Region of Kosovo and Metohia</i>				

²⁾ Територијална подела је извршена према Уредби о номенклатури статистичких територијалних јединица („Службени гласник РС”, бр. 109/09 и 46/10),
Territorial distribution is made according to the Regulation on the nomenclature of the statistical territorial units (“Official Herald of RS”, no. 109/09 and 46/10),

6. СТАНОВНИШТВО

POPULATION

6.1. Рођења и умирања¹⁾
Births and deaths¹⁾

	Рођени / Births					Витални индекс ²⁾ Vital Index ²⁾	Умрли / Deaths					
	укупно Total	мушки Male	женски Female	мртво-рођени од укупно рођених Stillbirths of total births	рођени на 1000 становника Births per 1000 inhabitants		укупно Total	мушки Male	женски Female	одојчад од укупно умрлих Infants of total deaths	умрли на 1000 становника Deaths per 1000 inhabitants	одојчад на 1000 живорођених Infants per 1000 live births
Република Србија Republic of Serbia												
∅ I-III 2010	4949	2544	2405	28	8,0	0,59	8404	4256	4148	34	13,6	6,8
∅ I-III 2011	4520	2325	2195	16	7,5	0,76	5930	3007	2920	15	9,8	3,3
2010												
III	5669	2910	2759	32	9,2	0,61	9221	4721	4500	43	14,9	7,6
IV	5267	2686	2581	33	8,5	0,62	8440	4171	4269	30	13,6	5,7
V	5202	2630	2572	28	8,4	0,61	8472	4319	4153	39	13,7	7,5
VI	5780	2886	2894	27	9,3	0,67	8558	4303	4255	31	13,8	5,4
VII	5810	3051	2759	28	9,4	0,70	8300	4213	4087	34	13,4	5,9
VIII	6392	3176	3216	28	10,3	0,78	8191	4198	3993	35	13,2	5,5
IX	5846	2971	2875	34	9,4	0,72	8032	4120	3912	28	13,0	4,8
X	6188	3184	3004	31	10,0	0,74	8277	4124	4153	40	13,4	6,5
XI	5978	3053	2925	35	9,7	0,67	8851	4508	4343	26	14,3	4,4
XII	8617	4415	4202	43	13,9	0,75	11371	5623	5748	52	18,4	6,1
2011												
I	3150	1644	1506	13	5,2	0,40	7754	3956	3788	23	12,8	7,3
II	5128	2610	2518	18	8,5	0,57	8991	4528	4463	26	14,8	5,1
III	5282	2722	2560	34	8,7	0,53	10036	5064	4972	22	16,6	4,2
I-III 2011	91	91	91	57	-	-	71	71	70	44	-	-
I-III 2010												
Србија – север Serbia – North												
∅ I-III 2010
∅ I-III 2011	2368	1224	1143	13	7,9	0,54	4381	2225	2156	18	14,6	7,8
2010												
III	3111	1617	1494	26	10,3	0,69	4497	2282	2215	32	14,9	10,4
IV	2834	1472	1362	26	9,4	0,69	4092	2037	2055	21	13,6	7,5
V	2754	1418	1336	22	9,1	0,65	4207	2178	2029	31	13,9	11,3
VI	3190	1574	1616	18	10,6	0,75	4223	2172	2051	19	14,0	6,0
VII	3077	1644	1433	19	10,2	0,73	4179	2125	2054	25	13,8	8,2
VIII	3469	1714	1755	19	11,5	0,88	3915	2024	1891	27	13,0	7,8
IX	3138	1605	1533	27	10,4	0,81	3831	1963	1868	23	12,7	7,4
X	3404	1750	1654	23	11,3	0,82	4102	2081	2021	32	13,6	9,5
XI	3258	1647	1611	18	10,8	0,75	4308	2194	2114	18	14,3	5,6
XII	4946	2550	2396	31	16,4	1,0	4774	2342	2432	37	15,8	7,5
2011												
I	1389	718	671	6	4,6	0,33	4164	2137	2027	21	13,8	15,2
II	2831	1459	1372	9	9,4	0,66	4258	2138	2120	19	14,2	6,7
III	2883	1496	1387	23	9,6	0,61	4721	2400	2321	15	15,7	5,2
I-III 2011
I-III 2010												

¹⁾ Подаци по месецима исказани су према месту регистрације, а годишњи подаци се исказују по месту сталног становања.
Data by months are shown according to the place of registration and annual data according to the place of permanent residence.

²⁾ Витални индекс представља однос између броја живорођених и броја умрлих.
Vital index presents the ratio of live births and deaths.

6.1. Рођења и умирања¹⁾ (наставак)
Births and deaths¹⁾ (continued)

	Рођени / Births					Витални индекс ²⁾ Vital Index ²⁾	Умрли / Deaths					
	укупно Total	мушки Male	женски Female	мртворо- ђени од укупно рођених Stillbirths of total births	рођени на 1000 станов- ника Births per 1000 inhabitants		укупно Total	мушки Male	женски Female	одојчад од укупно умрлих Infants of total deaths	умрли на 1000 станов- ника Deaths per 1000 inhabitants	одојчад на 1000 живо- рођених Infants per 1000 live births
Србија – југ Serbia – South												
∅ I-III 2010
∅ I-III 2011	2152	1101	1051	9	7,1	0,47	4546	2291	2252	5	14,9	2,5
2010												
III	2558	1293	1265	6	8,1	0,54	4724	2439	2285	11	14,9	4,3
IV	2433	1214	1219	7	7,7	0,56	4348	2134	2214	9	13,7	3,7
V	2448	1212	1236	6	7,7	0,57	4265	2141	2124	8	13,5	3,3
VI	2590	1312	1278	9	8,2	0,60	4335	2131	2204	12	13,7	4,7
VII	2733	1407	1326	9	8,6	0,66	4121	2088	2033	9	13,0	3,3
VIII	2923	1462	1461	9	9,2	0,68	4276	2174	2102	8	13,5	2,8
IX	2708	1366	1342	7	8,5	0,64	4201	2157	2044	5	13,3	1,9
X	2784	1434	1350	8	8,8	0,66	4175	2043	2132	8	13,2	2,9
XI	2720	1406	1314	17	8,6	0,59	4543	2314	2229	8	14,3	3,0
XII	3671	1865	1806	12	11,6	0,55	6597	3281	3316	15	20,8	4,1
2011												
I	1761	926	835	7	5,8	0,49	3590	1819	1761	2	11,8	1,1
II	2297	1151	1146	9	7,5	0,48	4733	2390	2343	7	15,5	3,1
III	2399	1226	1173	11	7,9	0,45	5315	2664	2651	7	17,4	2,9
I-III 2011
I-III 2010

¹⁾ Подаци по месецима исказани су према месту регистрације, а годишњи подаци се исказују по месту сталног становања.
Data by months are shown according to the place of registration and annual data according to the place of permanent residence.

²⁾ Витални индекс представља однос између броја живорођених и броја умрлих.
Vital index presents ratio of live births and deaths.

6.2. Природни прираштај¹⁾
Natural increase¹⁾

	Република Србија / Republic of Serbia						
	укупно / Total		Србија – север / Serbia – North		Србија – југ / Serbia – South		
	свега All	на 1000 становника Per 1000 inhabitants	свега All	на 1000 становника Per 1000 inhabitants	свега All	на 1000 становника Per 1000 inhabitants	
∅ I-III 2010		-3483	-5,6
∅ I-III 2011		-2878	-4,8	-1091	-3,6	-1787	-5,9
2010							
III		-3483	-5,6	-1469	-4,9	-2014	-6,4
IV		-3414	-5,5	-1423	-4,7	-1991	-6,3
V		-3390	-5,5	-1433	-4,8	-1957	-6,2
VI		-3293	-5,3	-1370	-4,5	-1923	-6,1
VII		-3182	-5,1	-1334	-4,4	-1848	-5,8
VIII		-3013	-4,9	-1226	-4,1	-1787	-5,6
IX		-2925	-4,7	-1169	-3,9	-1756	-5,5
X		-2845	-4,6	-1125	-3,7	-1720	-5,4
XI		-2850	-4,6	-1119	-3,7	-1731	-5,5
XII		-2845	-4,6	-1014	-3,4	-1831	-5,8
2011							
I		-4617	-7,6	-2781	-9,2	-1836	-6,0
II		-3881	-6,4	-1436	-4,8	-2445	-8,0
III		-4754	-7,8	-1838	-6,1	-2916	-9,6
I-III 2011		83	-	...	-	...	-
I-III 2010	

¹⁾ Подаци по месецима исказани су према месту регистрације, а годишњи подаци се исказују по месту сталног становања.
Data by months are shown according to the place of registration and annual data according to the place of permanent residence.

6.3. Закључени и разведени бракови¹⁾
Marriages and divorces¹⁾

	Закључени бракови / Marriages				Разведени бракови / Divorces				
	Република Србија / Republic of Serbia			на 1000 становника Републике Србије Per 1000 inhabitants of the Republic of Serbia	Република Србија / Republic of Serbia			на 1000 становника Републике Србије Per 1000 inhabitants of the Republic of Serbia	на 1000 склопљених бракова у Републици Србији Per 1000 contracted marriages in the Republic of Serbia
	укупно Total	Србија – север Serbia – North	Србија – југ Serbia – South		укупно Total	Србија – север Serbia – North	Србија – југ Serbia – South		
∅ I-III 2010	2592	4,2	281	0,5	108,3
∅ I-III 2011	2320	1499	821	3,8	551	304	246	0,9	237,3
2010									
III	2492	1759	733	4,0	553	409	144	0,9	221,9
IV	3913	2495	1418	6,3	401	139	262	0,7	102,5
V	5976	3752	2224	9,7	570	342	228	0,9	95,4
VI	3220	2273	947	5,2	544	290	254	0,9	168,9
VII	4351	2770	1581	7,0	458	292	166	0,7	105,3
VIII	4998	2898	2100	8,1	497	237	260	0,8	99,4
IX	5674	3467	2207	9,2	362	188	174	0,6	63,8
X	5427	3109	2318	8,8	619	272	347	1,0	114,1
XI	3605	2277	1328	5,8	594	395	199	1,0	164,8
XII	2902	1857	1045	4,7	1641	719	922	2,7	565,5
2011									
I	1816	1122	694	3,0	301	166	135	0,5	165,8
II	2311	1574	737	3,8	660	349	311	1,1	285,6
III	2834	1802	1032	4,7	691	398	293	1,1	243,8
I-III 2011	90	-	196	-	-
I-III 2010									

¹⁾ Подаци по месецима исказани су према месту регистрације, а годишњи подаци се исказују по месту сталног становања.
 Data by months are shown according to the place of registration and annual data according to the place of permanent residence.

7. ИНДУСТРИЈА

INDUSTRY

Индустријска производња у Републици Србији у марту 2011. године већа је за 7,1% у односу на март 2010. године, а у односу на просек 2010. године већа је за 5,7%. У периоду јануар – март 2011. године у односу на исти период 2010. године остварен је раст индустријске производње од 6,4%.

Посматрано по секторима, у марту 2011. године, у односу на исти месец 2010. године забележена су следећа кретања:

- сектор Рударство—раст од 17,0%,
- сектор Снабдевање електричном енергијом, гасом, паром и климатизација— раст од 15,1%, и
- сектор Прерађивачка индустрија —раст од 4,2%.

Подаци о индустријској производњи —по наменским групама, у марту 2011. године, у односу на март претходне године, показују да је дошло до раста у производњи:

- капиталних производа, за 24,8%,
- интермедијарних производа, осим енергије, за 20,2%, и
- енергије за 3,6%,

док је пад забележен у производњи:

- трајних производа за широку потрошњу, за 6,1%, и
- нетрајних производа за широку потрошњу, за 3,3%

Industrial production in the Republic of Serbia in March 2011 increased by 7.1% in relation to March 2010, and in relation to the average of 2010 it increased by 5.7%. In the period January - March 2011 compared to the same period of the 2010 growth in industrial production of 6.4% was realized.

Observed by sections, in March 2011 in relation to the same month 2010, the following trends were recorded:

- Section of Mining and Quarrying – growth of 17.0%
- Section of Electricity, Gas, Water, Steam Supply, Air Conditioning – growth of 15.1% and
- Section of Manufacturing – growth of 4.2%,

Data on industrial production – by MIGs, in March 2011 in relation to March of the previous year, indicate growth in the manufacture of:

- capital goods, by 24.8%,
- intermediary goods, energy excluded, by 20.2% and
- energy, by 3.6%,

while fall was recorded in the manufacture of:

- durable consumer goods, by 6.1% and
- non-durable consumer goods, by 3.3%.

Индустријска производња
Industrial production

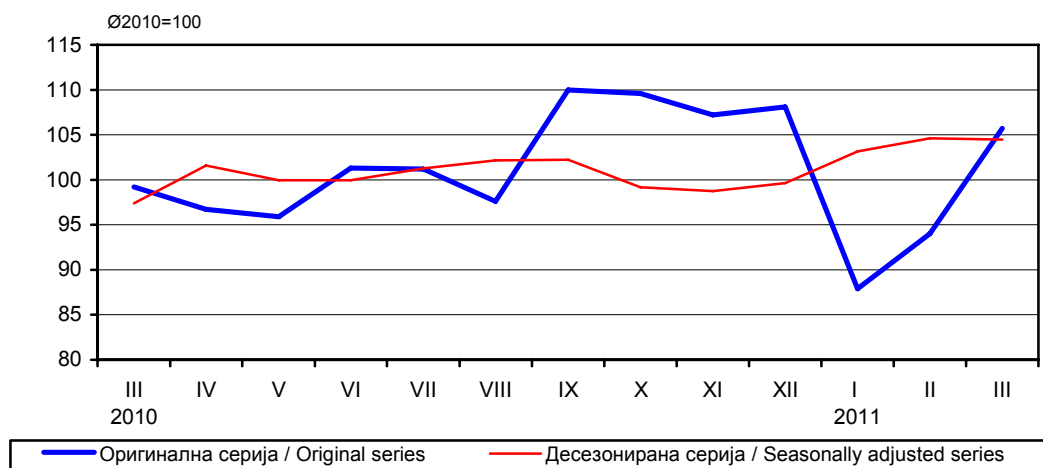

7.1. Индекси индустријске производње, по секторима
Indices of industrial production, by sections

∅ 2010 = 100

	Индустрија – укупно <i>Industry – total</i>	Рударство <i>Mining and quarrying</i>	Прерађивачка индустрија <i>Manufacturing</i>	Снабдевање електричном енергијом, гасом и паром и климатизација <i>Electricity, gas, water, steam supply and Air Conditioning</i>
Република Србија Republic of Serbia				
2010				
III	99,2	101,0	96,8	108,9
IV	96,7	101,7	96,2	96,6
V	95,9	75,1	100,0	85,8
VI	101,3	84,8	107,6	81,0
VII	101,2	107,6	101,7	97,1
VIII	97,6	110,2	97,9	91,7
IX	110,0	107,4	114,6	91,7
X	109,6	112,4	110,2	105,7
XI	107,2	103,0	109,8	97,9
XII	108,1	101,9	107,6	112,0
2011				
I	87,9	98,5	78,8	122,6
II	94,0	101,5	87,6	118,2
III	105,7	118,2	100,0	125,3
I-III 2011				
I-III 2010	106,4	107,5	105,8	107,5

7.2. Индекси залиха индустријских производа, по секторима
Indices of industrial products' stocks, by sections

∅ 2010 = 100

	Индустрија – укупно <i>Industry – total</i>	Рударство <i>Mining and quarrying</i>	Прерађивачка индустрија <i>Manufacturing</i>	Снабдевање електричном енергијом, гасом и паром и климатизација <i>Electricity, gas, water, steam supply and Air Conditioning</i>
Република Србија / Republic of Serbia				
2010				
III	103,1	105,4	103,0	-
IV	100,0	93,5	100,2	-
V	99,5	93,8	99,7	-
VI	98,8	89,6	99,1	-
VII	94,8	99,2	94,6	-
VIII	87,6	100,7	87,2	-
IX	93,0	101,0	92,8	-
X	99,1	107,9	98,8	-
XI	104,8	99,2	105,0	-
XII	102,6	102,3	102,6	-
2011				
I	104,9	93,6	105,2	-
II	106,1	89,3	106,7	-
III	101,6	97,1	101,8	-
I-III 2011				
I-III 2010	97,8	89,6	98,0	-

7.3. Индекси индустријске производње, по економској намени

Indices of industrial production, by (economic) destination

∅ 2010 = 100

	Индустрија, укупно <i>Industry, total</i>	Енергија <i>Energy</i>	Интермедијарни производи, осим енергије <i>Intermediate goods, energy excluded</i>	Капитални производи <i>Capital goods</i>	Трајни производи за широку потрошњу <i>Durable consumer goods</i>	Нетрајни производи за широку потрошњу <i>Non-durable consumer goods</i>
Република Србија / Republic of Serbia						
2010						
III	99,2	106,8	92,1	100,9	108,7	98,4
IV	96,7	98,9	99	107,6	84,1	91,9
V	95,9	83,9	106,2	93	82,8	97,8
VI	101,3	83,4	112,6	107,1	99,2	104,9
VII	101,2	99,6	105,5	101,6	93,4	99,1
VIII	97,6	99,9	104,9	88,4	100,4	89,8
IX	110,0	98,4	116,6	102,5	122,5	113,8
X	109,6	103,5	109,7	114,3	120,3	112,8
XI	107,2	96,2	102	110,2	118,7	120
XII	108,1	109,5	96	125,4	114,1	115,1
2011						
I	87,9	115,9	79,9	86,1	51,7	75,2
II	94,0	112,2	90,9	118,7	57,2	80,7
III	105,7	110,6	110,2	125,9	88,9	95,2
<u>I-III 2011</u>						
I-III 2010	106,4	103,7	113,8	132,3	87,2	99,5

8. ГРАЂЕВИНАРСТВО

CONSTRUCTION

Вредност изведених радова извођача из Републике Србије за период јануар-март 2011. године повећана је за 1,6% у односу на исти период 2010. године. Посматрано према врсти грађевина, вредност радова изведених на зградама у том периоду порасла је за 8,2%, док је на осталим грађевинама вредност опала за 1,6%.

Вредност нових уговора извођача из Републике Србије за период јануар- март 2011. године порасла је за 59,4% у односу на исти период 2010. године.

Укупан број издатих дозвола од јануара до марта 2011. године већи је за 3,9% у односу на исти период претходне године. Посматрано према врсти грађевина, број издатих дозвола за зграде мањи је за 0,9%, док је број издатих дозвола за остале грађевине порастао за 23,5%.

Број станова од јануара до марта 2011. године у односу на исти период 2010. према издатим грађевинским дозволама, смањено се за 10,6%, а површина станова, према издатим дозволама, смањила се за 4,5%.

The value of works done by contractors from the Republic of Serbia increased by 1,6% for the period January-March in relation to the same period of 2010. Observed by type of constructions, value of works done on buildings in this period increased by 8,2%, while on other constructions it decreased by 1,6%.

The value of new contracts by contractors from the Republic of Serbia increased by 59,4% in the period January-March 2011 in relation to the same period of 2010.

The total number of issued building permits increased by 3,9% in the period January-March 2011 in relation to the same period previous year. Observed by type of constructions, the number of permits issued for buildings decreased by 0,9%, while the number of permits issued for other constructions increased by 23,5%.

According to the issued building permits, the number of dwellings for the period January-March 2011 in relation to the same period of 2010 decreased by 10,6% and useful area of dwellings, according to the issued building permits, decreased by 4,5%.

Индекси вредности уговорених и изведених радова извођача из Републике Србије
Indices of values of contracted and executed works by contractors from the Republic of Serbia

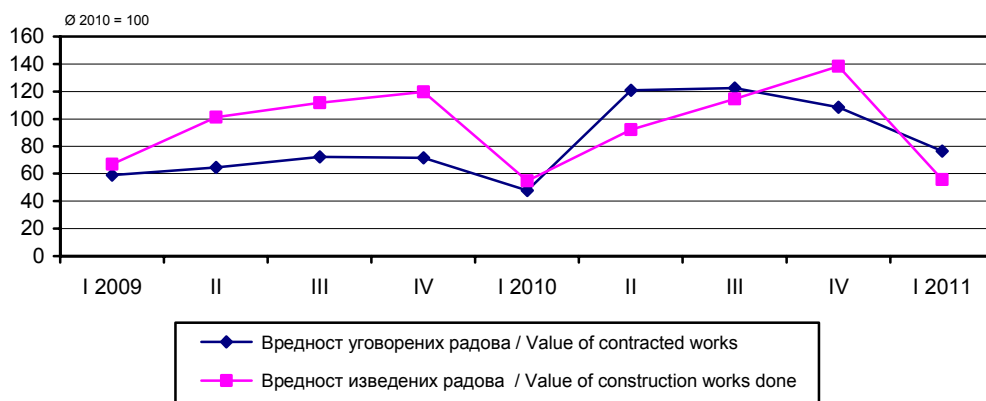

Индекси броја издатих грађевинских дозвола укупно и према врстама грађевина

Indices of number of issued building permits in total and by type of constructions

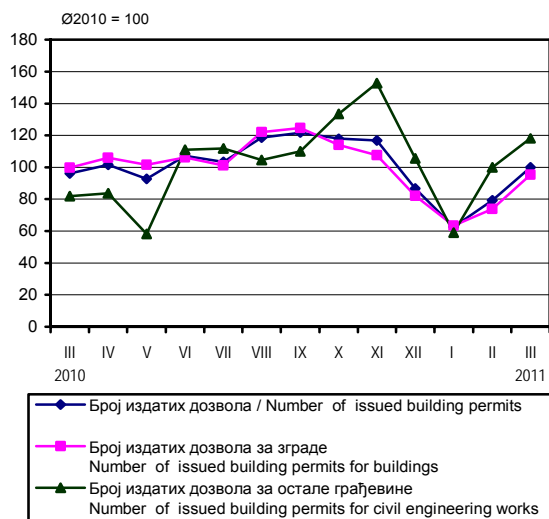

Индекси броја и површине станова према издатим грађевинским дозволама

Indices of dwellings number and useful area by issued building permits

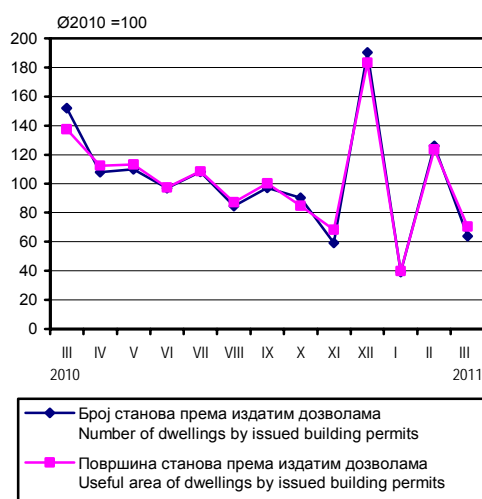

8.1. Индекси вредности изведених радова, броја радника (на градилиштима), часова рада на градилиштима, броја и површине завршених станова и броја незавршених станова на територији Републике Србије

Indices of values of construction works done, number of workers (on construction sites) and hours worked on construction sites, number and floor area of completed and number of non-completed dwellings on the territory of the Republic of Serbia

∅ 2010=100

	Вредност изведених радова <i>Value of construction works done</i>	Број радника на градилиштима <i>Number of workers on construction sites</i>	Часови рада на градилиштима <i>Hours worked on construction sites</i>	Завршени станова <i>Dwellings completed</i>		Број незавршених станова <i>Number of non-completed dwellings</i>
				број <i>Number</i>	површина <i>Floor area</i>	
2009						
1. квартал / 1 st quarter	63,2	104,2	97,6	54,7	55,1	132,5
2. квартал / 2 nd quarter	101,9	114,7	114,1	135,1	123,5	120,2
3. квартал / 3 rd quarter	115,6	113,7	117,3	103,7	100,9	116,3
4. квартал / 4 th quarter	123,6	111,9	113,1	207,0	207,1	94,3
2010						
1. квартал / 1 st quarter	54,4	90,0	84,1	58,6	64,0	104,3
2. квартал / 2 nd quarter	91,1	99,1	98,8	96,3	95,1	102,9
3. квартал / 3 rd quarter	116,0	106,2	109,1	102,3	103,0	102,8
4. квартал / 4 th quarter	138,5	104,7	107,9	142,9	137,9	90,1
2011 ¹⁾						
1. квартал / 1 st quarter	54,7	86,9	81,4	51,0	46,2	89,2
<u>1. квартал / 1st quarter 2011</u>	100,5	96,6	96,8	87,0	72,2	85,5
1. квартал / 1 st quarter 2010						

1) Претходни подаци. / Preliminary data.

8.2. Индекси вредности уговорених и изведених радова на територији Републике Србије

Indices of values of new contracts and values of works done on the territory of the Republic of Serbia

∅ 2010=100

	Вредност нових уговорених радова <i>Value of new contracts</i>	Вредност изведених радова / <i>Value of construction works done</i>					
		текуће цене / <i>Current prices</i>			сталне цене / <i>Constant prices</i>		
		укупно <i>Total</i>	зграде <i>Buildings</i>	остале грађевине <i>Civil engineering works</i>	укупно <i>Total</i>	зграде <i>Buildings</i>	остале грађевине <i>Civil engineering works</i>
2009							
1. квартал / 1 st quarter	62,0	63,2	98,1	47,4	65,6	101,7	49,1
2. квартал / 2 nd quarter	72,1	101,9	123,1	92,2	106,0	128,0	96,0
3. квартал / 3 rd quarter	83,3	115,6	121,5	112,9	120,3	126,4	117,5
4. квартал / 4 th quarter	75,4	123,6	135,7	118,1	128,4	140,9	122,7
2010							
1. квартал / 1 st quarter	47,5	54,4	58,8	52,4	55,9	60,4	53,8
2. квартал / 2 nd quarter	122,6	91,1	100,5	86,8	92,2	101,7	87,9
3. квартал / 3 rd quarter	108,2	116,0	106,2	120,4	114,8	105,1	119,2
4. квартал / 4 th quarter	121,8	138,5	134,5	140,4	134,9	131,0	136,7
2011 ¹⁾							
1. квартал / 1 st quarter	87,1	54,7	65,0	50,0	52,6	62,6	48,1
<u>1. квартал / 1st quarter 2011</u>	183,4	100,5	110,5	95,4	94,3	103,7	89,5
1. квартал / 1 st quarter 2010							

1) Претходни подаци. / Preliminary data.

8.3. Индекси вредности радова, броја радника (на градилиштима) и часова рада на градилиштима извођача из Републике Србије

Indices of value of construction works, number of workers on construction sites and hours worked on construction sites of contractors from the Republic of Serbia

∅ 2010=100

	Вредност нових уговорених радова <i>Value of new contracts</i>	Вредност изведених грађевинских радова <i>Value of construction works done</i>	Вредност изведених радова у иностранству <i>Value of construction works done abroad</i>	Број радника на градилиштима <i>Number of workers on construction sites</i>	Часови рада на градилиштима <i>Hours worked on construction sites</i>
2009					
1. квартал / 1 st quarter	58,9	66,9	105,4	104,6	98,2
2. квартал / 2 nd quarter	64,6	101,3	95,2	115,2	114,5
3. квартал / 3 rd quarter	74,2	111,7	70,7	114,0	117,5
4. квартал / 4 th quarter	71,4	119,7	78,3	111,7	112,9
2010					
1. квартал / 1 st quarter	47,8	54,8	58,5	89,9	84,0
2. квартал / 2 nd quarter	120,9	92,3	105,5	99,3	98,9
3. квартал / 3 rd quarter	122,6	114,5	99,1	105,9	108,9
4. квартал / 4 th quarter	108,6	138,4	136,8	104,9	108,1
2011 ¹⁾					
1. квартал / 1 st quarter	76,3	55,6	66,0	86,3	80,9
<u>1. квартал / 1st quarter 2011</u>					
1. квартал / 1 st quarter 2010	159,4	101,6	112,8	95,9	96,3

¹⁾ Претходни подаци. / Preliminary data.

8.4. Индекси вредности уговорених и изведених радова извођача из Републике Србије

Indices of values of new contracts and values of construction works done of contractors from the Republic of Serbia

∅ 2010=100

	Вредност нових уговорених радова <i>Value of new contracts</i> укупно <i>Total</i>	Вредност изведених радова / <i>Value of construction works done</i>					
		текуће цене / <i>Current prices</i>			сталне цене / <i>Constant prices</i>		
		укупно <i>Total</i>	зграде <i>Buildings</i>	остале грађевине <i>Civil engineering works</i>	укупно <i>Total</i>	зграде <i>Buildings</i>	остале грађевине <i>Civil engineering works</i>
2009							
1. квартал / 1 st quarter	58,9	66,9	103,4	51,4	69,4	107,2	53,3
2. квартал / 2 nd quarter	64,6	101,3	134,8	87,1	105,4	140,2	90,6
3. квартал / 3 rd quarter	74,2	111,7	118,7	108,7	116,2	123,5	113,2
4. квартал / 4 th quarter	71,4	119,7	131,2	114,8	124,3	136,2	119,2
2010							
1. квартал / 1 st quarter	47,8	54,8	60,3	52,4	56,2	61,9	53,8
2. квартал / 2 nd quarter	120,9	92,3	104,7	87,1	93,5	106,0	88,2
3. квартал / 3 rd quarter	122,6	114,5	103,0	119,4	113,4	102,0	118,2
4. квартал / 4 th quarter	108,6	138,4	132,0	141,1	134,7	128,5	137,4
2011 ¹⁾							
1. квартал / 1 st quarter	76,3	55,6	65,2	51,6	53,6	62,8	49,6
<u>1. квартал / 1st quarter 2011</u>							
1. квартал / 1 st quarter 2010	159,4	101,6	108,2	98,4	95,3	101,5	92,3

¹⁾ Претходни подаци. / Preliminary data.

8.5. Индекси издатих грађевинских дозвола у Републици Србији

Indices of issued building permits in the Republic of Serbia

∅ 2010=100

	Број издатих дозвола <i>Number of issued building permits</i>					Бруто површина зграда <i>Gross area of buildings</i>		Станови према издатим дозволама <i>Dwellings by issued building permits</i>			
	укупно <i>Total</i>	зграде <i>Buildings</i>		остале грађевине <i>Civil engineering works</i>		укупно <i>Total</i>	нове <i>New</i>	број <i>Number</i>		корисна површина <i>Useful area</i>	
		укупно <i>Total</i>	нове <i>New</i>	укупно <i>Total</i>	нове <i>New</i>			укупно <i>Total</i>	нове <i>New</i>	укупно <i>Total</i>	нове <i>New</i>
2010											
III	96,1	99,8	100	81,8	82,1	117,2	118,5	152	152,9	137,6	139,2
IV	101,5	106	120,2	83,6	90,5	98,6	99,3	107,9	108,1	112,4	113,1
V	92,8	101,6	109,7	58,2	52,4	107,1	106,3	109,9	109,2	113,4	113
VI	107,2	106,2	108,9	110,9	106	102,5	98,4	96,9	90,3	97,3	89,5
VII	103,3	101,2	117,8	111,8	102,4	104,9	107,5	108	112,5	108,5	112,7
VIII	118,6	122,2	117,8	104,5	107,1	88,9	87,6	84,5	80,5	87,1	82,5
IX	121,7	124,7	123,1	110	110,7	93,2	90,4	97,1	97	100,2	99,8
X	117,9	113,9	100,8	133,6	133,3	91,6	88,2	90,1	87,6	84,8	82,3
XI	116,8	107,6	95,1	152,7	172,6	89,9	91,3	59,1	57,6	68,2	68,3
XII	86,7	82	82,6	105,5	110,7	165,1	171	190,4	204	183,2	196,1
2011 ¹⁾											
I	62,6	63,5	61,5	59,1	56,0	36,3	35,2	39,1	38,0	39,9	38,9
II	79,2	73,9	74,5	100,0	102,4	104,7	104,4	126,1	134,1	123,7	131,6
III	100,0	95,4	93,5	118,2	115,5	85,6	84,9	63,8	60,8	70,4	68,4
I-III 2011	103,9	99,1	102,9	123,5	132,2	87,8	86,3	89,4	92,1	95,5	98,4
I-III 2010											

¹⁾ Претходни подаци. / Preliminary data.

9. СПОЉНА ТРГОВИНА

EXTERNAL TRADE

Укупна спољнотрговинска робна размена Републике Србије за период јануар- март 2011. године износи:

- 7310,4 милиона долара - пораст од 25,1% у односу на исти период претходне године
Извезено је робе у вредности од 2683,1 милиона долара, што чини повећање од 32,1% у односу на исти период претходне године, а увезено за 4627,3 милиона долара, што је више за 21,4% у односу на исти период претходне године.

Дефицит износи 1944,2 милиона долара, што чини повећање од 9,1% у односу на исти период претходне године.

Покривеност увоза извозом, износи 58,0% већа је у односу на покривеност у истом периоду претходне године, када је износила 53,3%.

Основне карактеристике спољнотрговинске робне размене Републике Србије за март 2011. године су да је:

Укупна спољнотрговинска робна размена износи 2962,2 милиона долара, и већа је за 28,6% у односу на март месец 2010. године. У марту 2011. године је извезено је робе у вредности од 1076,8 милиона долара, што чини повећање од 32,9% у односу на исти месец претходне године. Увоз је износио 1885,3 милиона долара, што чини повећање од 26,2% у односу на исти месец претходне године.

Дефицит је 808,4 милиона долара, што чини повећање од 18,2 % у односу на исти период претходне године.

Покривеност увоза извозом је 57,2%, и већа је у односу на покривеност у истом периоду претходне године, када је износила 54,2%.

Посматрано десезонирано :

- извоз је на истом нивоу у односу на фебруар 2011. године, у односу на март претходне године већи за 36,3%, а у односу на просек 2010. године већи за 29,9%.

- Увоз је већи у односу на фебруар 2011. године за 7,6 %, у односу на март претходне године већи за 30,9 %, а у односу на просек 2010. године већи за 24,2 %.

Од јануара ове године, дајемо и регионални приказ спољнотрговинске робне размене Србије . Највеће учешће у извозу Србије, у марту имао је Регион Војводине (35%); следи Регион Јужне и Источне Србије (24,6%), Београдски регион (20,5%), Регион Шумадије и Западне Србије (19,6%), а око 0,2% извоза је неразврстано по територијама. Највеће учешће у увозу Србије имао је Београдски регион (44,4%); следи Регион Војводине (29,5%), Регион Јужне и Источне Србије (12,8%), Регион Шумадије и Западне Србије (12,2%), а 1 % увоза је неразврстано по територијама. Нема података за Регион Косово и Метохија.

Најважнији спољнотрговински партнери, у месецу марту, у извозу су: Италија 147,3 мил.УСД (раст од 58,6% у односу на исти период претходне године), Немачка 128,1 мил.УСД (раст од 48,8 %), Босна и Херцеговина 95,8 мил.УСД (раст од 2,4%), Румунија 76,8 мил.УСД (раст од 95,6%) и Република Црна Гора 72,1 мил.УСД (раст од 5,3%). У увозу најважнији спољнотрговински партнери: Руска федерација 256,8 мил.УСД (раст од 45,6%), Немачка 179,4 мил.УСД (раст од 11%), Кина 164,9 мил.УСД (раст од 48,5%), Италија 150,6 мил.УСД (пад од 2,4%) и Мађарска 87,9 мил.УСД (раст од 5,8 %).

Највећи допринос у извозу дале су следеће области КД: Производња основних метала 243,8 мил.УСД (учешће од 22,6%), Производња прехранбених производа 124,8 мил.УСД (учешће од 11,6%) и Пољопривредна производња, лов и услужне делатности 80,3 мил УСД (учешће од 7,5%), а у увозу : Експлоатација сирове нафте и природног гаса 204,7 мил.УСД (учешће од 10,9%), Производња хемикалија и хемијских производа 187 мил.УСД (учешће од 9,9%) и Производња кокса и деривата нафте 145,8 мил.УСД (учешће од 7,7%).

The total external trade turnover of goods in the Republic of Serbia for the period January-March 2011 amounted to

- USD 7310.4 million what presents an increase by 25.1% in relation to the same period in the previous year;

Exports of goods amounted to USD 2683.1 million, which makes an increase of 32.1% in relation to the same period in the previous year, and imports amounted to USD 4627.3 million, which makes an increase of 21.4% in relation to the same period previous year.

Deficit amounted to USD 1944.2 million, which was increase of 9.1% if compared to the same period previous year. Export - import ratio equaled 58.0% and was higher in relation to the same period of the previous year, when it equaled 53.3%.

Basic characteristics of external trade turnover of goods of the Republic of Serbia for March 2011 are the following:

The total external trade turnover of goods amounts to USD 2962.2 million and it increased by 28.6% in relation to March 2010.

In March 2011 goods in value of USD 1076.8 million were exported, what makes an increase of 32.9% in relation to the same month of the previous year. The imports amounted to USD 1885.3 million, what makes an increase of 26.2% in relation to the same month of the previous year.

Deficit amounted to USD 808.4 million, what makes an increase of 18.2% in relation to the same period last year.

Exports-imports ratio amounts to 57.2%, and it increased compared to the same period last year, when it amounted to 54.2%.

Observed from the seasonally adjusted point of view:

- exports maintained at the same level in relation to February 2011, when compared to the previous year they increased by 36.3%, and in relation to the average in 2010 it increased by 29.9%.

- imports increased in relation to February 2011 by 7.6%, in relation to March in the previous year it increased by 30.9%, and in relation to the average in 2010 it increased by 24.2%.

Since January this year, we give a regional view of external trade of turnover of goods of the Republic of Serbia. In March the largest share in exports was noted in the Region of Vojvodina (35%), followed by the Region of Southern and Eastern Serbia (24.6%), the Belgrade Region (20.5%), the Region of Sumadija and Western Serbia (19.6%), and about 1% of exports was not classified by territories.

The largest share in imports was noted in the Belgrade Region (44.4%); followed by the Region of Vojvodina (29.5%), the Region of Sumadija and Western Serbia (12.2%) and about 1% of imports was not classified by territories. Data for the Region of Kosovo and Metohia are not available.

The most important external trade partners in March, in exports were: Italy USD 147.3 million (growth of 58.6% in relation to the same month in the previous year), Germany, USD 128.1 million (growth of 48.8%), Bosnia and Herzegovina USD 95.8 million (growth of 2.4%), Romania USD 76.8 million (growth of 95.6%), and the Republic of Montenegro USD 72.1 million (growth of 5.3%). The most important external trade partners in imports were: Russian Federation, USD 256.8 million (growth of 45.6%), Germany, USD 179.4 million (growth of 11%), China, USD 164.9 million (growth of 48.5%), Italy, USD 150.6 million (fall of 2.4%), and Hungary, USD 87.9 million (growth of 5.8%).

The biggest share in exports was noted in the following CA divisions: basic metals USD 243.8 million (share of 22.6%), food products USD 124.8 million (share of 11.6%), and agriculture, hunting and services USD 80.3 million (share of 7.5%) and in imports: extraction of crude oil and natural gas USD 204.7 million (share of 10.9%), chemicals and chemical products USD 187 million (share of 9.9%), and manufacture of coke and oil derivatives USD 154.8 million (share of 7.7%).

Извоз и увоз по месецима, мил. USD
Exports and imports by months, mill. USD

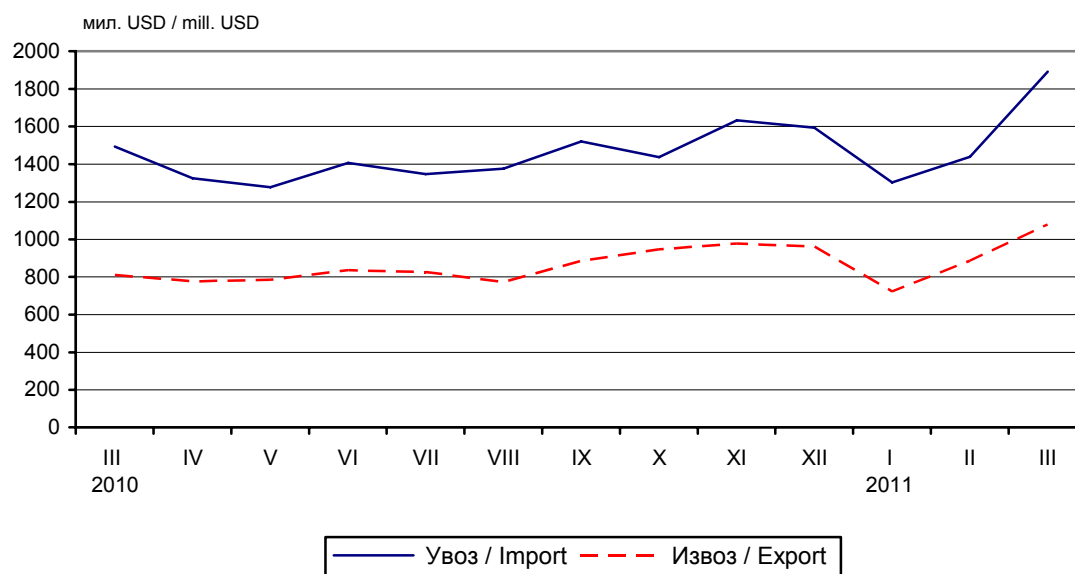

Земље најважнији партнери, у мил. USD
Countries, the most important partners, in mill. USD

ИЗВОЗ/EXPORT

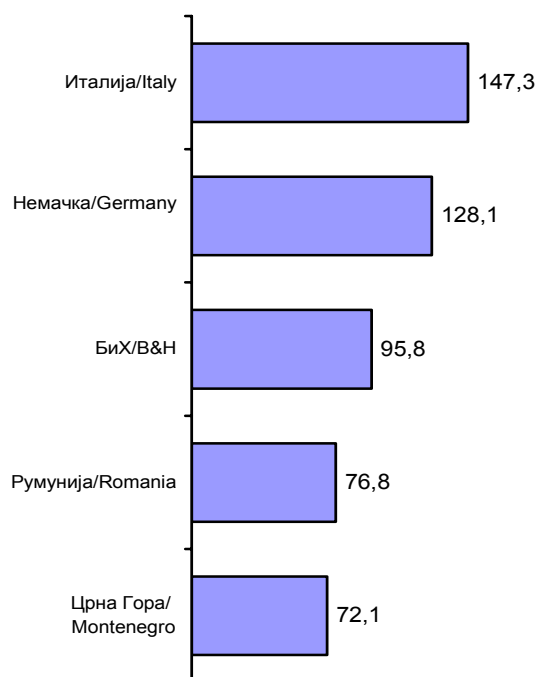

УВОЗ/IMPORT

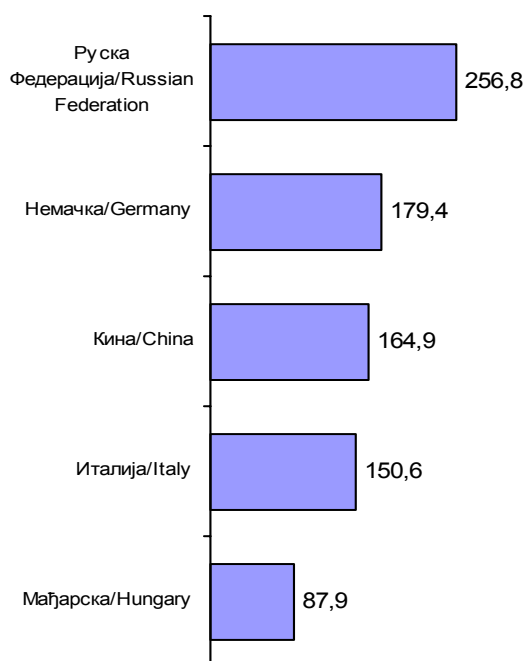

9.1. Извоз и увоз, по делатностима¹⁾
Exports and imports, by activities¹⁾

млн. USD / mill. USD

	Јануар – март / January – March						
	извоз / Exports			увоз / Imports			
	2010	2011	индекс / Index	2010	2011	индекс / Index	
УКУПНО	2030,4	2683,1	132,1	3812,7	4627,3	121,4	TOTAL
Пољопривреда, шумарство и рибарство	119,7	248,8	207,8	106,8	138,8	129,9	Agriculture, forestry and fishing
Пољопривредна производња, лов и услужне делатности	118,3	246,3	208,1	103,8	136,2	131,3	Crop and animal production, hunting and related service activities
Шумарство и сеча дрвећа	1,3	2,3	184,3	1,1	0,8	70,1	Forestry and logging
Рибарство и аквакултуре	0,1	0,1	183,1	2,0	1,8	90,5	Fishing and aquaculture
Рударство	9,3	18,7	200,4	587,1	691,8	117,8	Mining and quarrying
Експлоатација угља	0,9	1,5	156,4	8,1	12,3	151,2	Mining of coal and lignite
Експлоатација сирове нафте и природног гаса	0,1	0,1	148,9	530,1	592,7	111,8	Extraction of crude petroleum and natural gas
Експлоатација руда метала	6,6	14,3	217,6	39,7	76,0	191,5	Mining of metal ores
Остало рударство	1,7	2,7	160,3	9,2	10,8	116,9	Other mining and quarrying
Прерађивачка индустрија	1801,4	2314,5	128,5	2281,3	2921,1	128,0	Manufacturing
Производња прехранбених производа	264,0	326,5	123,7	126,0	138,0	109,6	Manufacture of food products
Производња пића	30,4	32,5	107,0	10,4	11,0	106,1	Manufacture of beverages
Производња дуванских производа	5,0	4,9	98,4	4,3	3,8	89,4	Manufacture of tobacco products
Производња текстила	17,3	24,4	140,9	64,1	77,9	121,4	Manufacture of textiles
Производња одевних предмета	99,1	111,0	112,0	67,9	71,6	105,4	Manufacture of wearing apparel
Производња коже и предмета од коже	55,5	73,9	133,2	55,2	69,7	126,3	Manufacture of leather and related products
Прерада дрвета и производи од дрвета, осим намештаја	29,3	40,3	137,8	34,8	37,5	107,8	Manufacture of wood and of products of wood and cor
Производња папира и производа од папира	50,5	63,0	124,7	100,2	110,5	110,3	Manufacture of paper and paper products
Штампање и умножавање аудио и видео записа	0,0	0,1	158,1	1,2	1,3	110,2	Printing and reproduction of recorded media
Производња кокса и деривата нафте	46,6	49,2	105,5	176,7	313,6	177,5	Manufacture of coke and refined petroleum products
Производња хемикалија и хемијских производа	148,8	182,4	122,6	353,4	457,3	129,4	Manufacture of chemicals and chemical products
Производња основних фармацеут. производа	49,9	48,4	96,9	93,2	80,5	86,3	Manufacture of basic pharmaceutical products and ph
Производња производа од гуме и пластике	132,3	177,4	134,1	93,2	111,2	119,3	Manufacture of rubber and plastic products
Производња производа од неметалних минерала	17,0	25,0	146,5	52,3	58,9	112,5	Manufacture of other non-metallic mineral products
Производња основних метала	378,2	556,4	147,1	224,8	312,8	139,2	Manufacture of basic metals
Производња металних производа, осим машина	90,0	114,1	126,7	76,5	100,7	131,6	Manufacture of fabricated metal products, except machinery
Производња рачунара, електрон. и оптичких производа	41,8	41,4	99,3	190,5	221,3	116,1	Manufacture of computer, electronic and optical product
Производња електричне опреме	113,7	152,2	133,9	141,4	152,7	108,0	Manufacture of electrical equipment
Производња непоменутих машина и опреме	79,5	103,2	129,8	190,4	291,8	153,2	Manufacture of machinery and equipment n.e.c.
Производња моторних возила и приколица	63,0	104,2	165,5	130,8	208,1	159,1	Manufacture of motor vehicles, trailers and semi-trailers
Производња осталих саобраћајних средстава	37,9	17,5	46,3	20,6	14,1	68,4	Manufacture of other transport equipment
Производња намештаја	37,5	46,2	123,0	23,2	23,8	102,3	Manufacture of furniture
Остале прерађивачке делатности	13,8	19,9	143,9	50,0	52,8	105,6	Other manufacturing
Снабдевање електричном енергијом, гасом и паром	50,9	31,5	61,9	69,7	76,7	110,1	Electricity, gas, steam and air conditioning supply
Снабдевање електричном енергијом, гасом и паром	50,9	31,5	61,9	69,7	76,7	110,1	Electricity, gas, steam and air conditioning supply
Снабдевање водом и управљање отпадним водама	33,3	51,5	154,5	8,9	13,5	151,1	Water supply and waste management
Сакупљање, третман и одлагање отпада	33,3	51,5	154,5	8,9	13,5	151,1	Waste collection, treatment and disposal activities
Информисање и комуникације	15,1	15,8	104,5	21,6	15,6	72,1	Information and communication
Издавачке делатности	13,6	14,2	104,3	19,2	12,4	64,4	Publishing activities
Кинематографска, телевизијска и музичка продукција	1,5	1,6	106,2	2,4	3,2	132,0	Motion picture, video and television programme production
Стручне, научне, иновационе и техничке делатности	0,2	1,7	875,1	0,1	0,0	39,6	Professional, scientific and technical activities
Архитектонске и инжењерске делатности	0,2	1,1	589,6	0,1	0,0	31,9	Architectural and engineering activities
Остале стручне, научне и техничке делатности	0,0	0,6	9999,0	0,0	0,0	230,8	Other professional, scientific and technical activities
Уметност, забава и рекреација	0,1	0,3	244,8	0,4	0,0	13,3	Arts, entertainment and recreation
Стваралачке, уметничке и забавне делатности	0,1	0,3	315,3	0,3	0,0	14,2	Creative, arts and entertainment activities
Делатност библиотека, архива, музеја и галерија	0,0	0,0	22,9	0,0	-	-	Libraries, archives, museums and other cultural activities
Остале услужне делатности	-	-	-	0,0	0,0	23,2	Other service activities
Остале личне услужне делатности	-	-	-	0,0	0,0	23,2	Other personal service activities
Неразврстано	0,3	0,3	104,6	736,7	769,7	104,5	N.E.C

Вредност индекса ** означава да је тај индекс већи од 1000. / Index value ** indicates that this index is bigger than 1000.

¹⁾ По производном принципу – према области у којој се производе. / By production principle-according to the section where they are produced.

9.2 Извоз важније робе

Exports of major goods

	Количина у јединици мере <i>Quantity in units of measurement</i>				Вредност, у мил. USD <i>Value, mill. USD</i>				
	2009	2010	март / March		2009	2010	март / March		
			2010	2011			2010	2011	
Месо, свеже, t	5675,3	6334,2	375,4	408,5	27,4	24,5	1,5	1,5	Meat, fresh, tons
Кукуруз, хиљ. t	1602,1	1662,1	115,8	160,6	288,1	334,9	25,5	48,1	Maize, thousands ton
Слатки бисквити, вафли и галете са ђумбиром, t	17849,2	18232,9	1437,7	1679,0	52,6	50,5	4,1	4,6	Biscuits, sweet, waffles, etc., tons
Трифле и печурке, t	1484,5	1686,1	44,9	96,5	21,1	16,3	0,5	0,6	Truffles and mushrooms, tons
Поврће, смрзнуто, t	17187,5	30532,7	3754,8	2937,9	21,2	28,4	3,3	2,9	Vegetables, frozen, tons
Воће, свеже, t	113291,3	161421,2	8490,8	7708,7	55,0	88,5	4,2	5,7	Fruit, fresh, tons
Малине, смрзнуте, t	73883,9	87765,5	8208,8	7954,3	206,8	187,8	17,6	18,9	Raspberries, frozen, tons
Вишње, смрзнуте, t	48226,5	59315,2	5019,6	3612,5	43,3	60,0	3,5	4,7	Sour-cherries, frozen, tons
Сокови од воћа или поврћа, t	12319,8	15309,4	1333,7	1414,1	19,1	34,0	1,6	3,1	Juice of fruit or vegetable, tons
Шећер, рафинисани, t	184876,7	282057,4	19289,8	16404,8	137,4	184,7	12,6	11,5	Sugar, refined, tons
Чоколада, бела, бомбоне и сл., t	3276,8	4181,7	420,7	386,8	8,7	9,8	0,9	1,1	Chocolate white, bombons, etc., tons
Чоколада, t	6621,4	7508,9	530,8	696,3	28,1	30,0	2,2	2,8	Chocolate, tons
Паприка, сува, t	2155,2	2721,0	267,3	129,8	10,3	11,0	1,1	0,5	Fruits of the genus "capsicus" or "pimenta", dried
Резанци шећерне репе, отпацци шећерне трске, t	121116,8	151647,6	17552,5	16872,9	15,0	19,4	2,1	3,0	Beet-pulp, bagasse & other waste of sugar manufacture, tons
Пиво од слада, hl	113031,0	103961,7	7967,9	7699,0	75,0	65,9	5,1	5,1	Beer of malt, hectolitre
Минералне и газиране воде, без шећера, hl	64328,0	63276,7	3805,6	4084,8	18,4	16,6	1,1	1,1	Mineral and aerated waters, hectolitre
Вино од свежег грожђа, сем пунушаваг, шира, hl	9175,9	10671,8	760,0	1101,1	12,8	13,0	1,0	1,2	Wine of fresh grapes (other than sparkling wine), hectolitre
Дуван, t	5098,0	6597,5	720,4	524,7	20,8	26,9	4,2	3,4	Tobacco, tons
Сирове коже, t	10730,9	13229,3	1177,3	1434,5	13,4	27,7	2,6	3,6	Raw hides, tons
Стирен бутадииен каучук, t	17076,4	19989,7	1522,0	1505,3	21,3	41,8	2,7	5,7	Styrene - butadiene rubber, tons
Дрво од букве, хиљ. m ³	2852,5	6052,9	529,3	8,3	31,3	32,6	2,9	3,7	Beech wood, thousands of cubic metre
Целулоза, t	58626,8	63467,8	5431,7	4021,3	4,8	8,4	0,6	0,7	Pulp, tons
Воћне саднице (калемљене или некалемљене), t	7367,1	7562,8	1303,8	1097,1	13,6	10,8	2,8	2,6	Slips, fruit tree, whether or not grafted, tons
Ложива уља, хиљ. t	312,9	311,4	50,2	15,7	150,5	175,1	29,0	14,1	Fuel oils, thousands ton
Електрична енергија, GWh	3,3	4,2	0,3	0,1	200,5	237,8	15,8	9,0	Electric energy, Gigawatthour
Уље, рафинисано, за исхрану, t	125853,3	141391,1	11650,8	12363,3	115,5	137,5	9,9	16,8	Oils refined, edible, tons
Метанол (метил-алкохол), t	6284,7	95563,6	13750,0	0,0	1,8	26,3	3,6	0,0	Methanol, tons
Сирћетна киселина, t	7219,0	71714,3	7234,8	549,8	3,6	29,5	3,0	0,4	Acid, vinegar, tons
Лекови за малопродају, t	12890,2	17112,9	1432,5	1438,7	173,6	190,7	15,5	20,7	Medicines, ready, tons
Полиетилен, t	75833,8	103941,1	9404,9	10418,4	80,9	145,9	13,3	19,0	Polyethylene, tons
Полипропилен, t	2031,3	12358,6	431,4	1963,6	1,9	18,0	0,6	3,4	Polypropylene, primary, tons

9.2 Извоз важније робе (наставак)
Exports of major goods (continued)

	Количина у јединици мере <i>Quantity in units of measurement</i>				Вредност, у мил. USD <i>Value, mill. USD</i>				
	2009	2010	март / March		2009	2010	март / March		
			2010	2011			2010	2011	
Нове спољне гуме за путничке аутомобиле, хиљ. ком.	4841,1	6095,1	587,5	755,8	148,9	179,9	17,0	25,1	Tyres, outer, pneumatic, new, for cars, thousand of pieces
Вешалице за одела и сл., t	25358,4	40771,7	3375,3	3004,1	12,2	16,6	1,5	1,3	Hangers of wood and etc., tons
Хартија и картон, хиљ. t	89,7	113,1	9,6	11,8	134,0	143,4	12,1	15,6	Paper and paperboard, thousands tons
Керамичке зидарске опеке, t	283869,2	258176,5	16102,8	22558,5	19,0	14,3	0,9	1,2	Ceramic building bricks, tons
Црепови за грађевинарство, од керамике, t	143737,8	205586,8	9770,1	13205,4	24,4	30,4	1,4	2,1	Ceramic constructional roofing tiles, tons
Глазиране керамичке плочице, t	40979,8	50589,8	3627,6	4239,2	16,1	17,6	1,4	1,5	Glazed ceramic tiles, tons
Топло ваљани производи од гвожђа и челика, хиљ. t	526,6	793,0	62,5	98,8	279,3	510,4	35,5	82,7	Hot-rolled products of iron or steel, thousands tons
Ваљани производи превучени калајем, t	145778,1	168486,2	15737,1	15058,9	152,1	174,2	14,5	18,5	Flat-rolled products of iron, plated with tin, tons
Бакар и производи, хиљ. t	50,4	57,5	4,6	5,9	282,3	450,0	35,9	61,5	Copper and products, thousands ton
Плоче, лимови од нелегираног алуминијума, t	41727,9	48791,2	4240,5	5410,1	111,0	152,3	12,7	20,0	Aluminium plates, sheets and strip, not alloyed, tons
Апарати за загревање, t	10149,2	10694,1	158,9	203,3	31,1	29,0	0,4	0,8	Heating apparatus, tons
Трактори, ком.	1157,0	1724,0	147,0	198,0	9,8	12,1	1,1	0,8	Tractors, pieces
Машине и апарати за обраду гуме и пластичне масе, t	263,9	347,5	63,9	57,1	2,2	4,5	0,4	0,1	Machinery for working rubber or plastics, tons
Славине, вентили и слични уређаји, t	1008,6	907,7	70,4	69,3	11,8	12,0	1,1	1,0	Tapes, valves and etc., appliances, tons
Електрични проводници, t	9430,0	15992,2	1160,8	1873,8	44,3	85,4	5,8	12,3	Electric conductors, tons
Вагони, ком.	417,0	392,0	21,0	10,0	40,2	36,4	1,4	0,5	Railway and tramway coaches, pieces
Седишта са дрвеним костурима, тапацирана, хиљ. t	8,7	10,8	1,0	1,2	42,4	50,3	5,2	5,9	Seats with wooden frames, upholstered, thousands tons
Дрвени намештај, t	30087,1	34886,3	2416,4	3076,5	57,4	60,3	4,4	5,5	Furniture of wood, tons
Одећа, t	18938,7	18471,4	1654,7	1705,3	532,8	406,6	38,4	42,6	Clothing, tons
Обућа, хиљ. пари	8446,3	9636,9	984,5	1131,2	192,9	209,7	19,9	27,8	Footwear, thousand of pairs
Новине, часописи и сл., t	9132,3	7896,3	721,1	846,1	35,8	30,3	2,7	3,2	Newspapers, journals and etc., tons
Кутије, сандуци, балони и сл. од пластичних маса, t	13942,0	14951,5	1152,3	1115,1	35,6	37,7	3,2	3,5	Articles for packing goods of plastics, tons
Покривачи подова, тапети и сл. од пластичних маса, t	38141,9	47632,1	3252,2	4229,5	87,6	101,0	7,0	10,1	Floor coverings, wall coverings and etc., of plastics, tons
Метле и четке од биљног материјала, t	3673,0	4398,4	391,1	410,2	8,7	10,0	0,9	1,0	Brooms and brushes of vegetable materials, tons

9.3 Увоз важније робе Imports of major goods

	Количина у јединици мере Quantity in units of measurement				Вредност, у мил. USD Value, mill. USD				
	2009	2010	март / March		2009	2010	март / March		
			2010	2011			2010	2011	
Пиринач, t	13671,5	13099,8	1387,1	1206,6	11,8	9,5	1,1	1,0	Rice, tons
Поморанџе, t	40319,8	39288,3	7575,4	9362,0	25,3	23,2	4,4	5,5	Oranges, tons
Банане, свеже или суве, t	43065,0	41875,7	4493,6	5324,2	33,0	30,6	3,8	5,0	Bananas, tons
Шећер, рафинисани, t	1440,1	197,6	8,5	76,8	0,9	0,3	0,0	0,1	Sugar refined, tons
Кафа, t	32588,6	31582,2	2878,6	2305,5	71,3	76,5	6,5	7,0	Coffee, tons
Какао, t	4562,9	4682,1	456,0	501,9	13,1	17,6	1,7	2,2	Cocoa, tons
Чоколада, t	3181,5	5494,7	574,6	362,0	14,1	24,0	2,5	1,5	Chocolate, tons
Сточна храна (сем жита у зрну), t	57764,8	55063,8	5026,3	5215,8	38,7	37,6	3,2	3,6	Feeding stuff animals (not including unmilled cereals), tons
Цигарете, хиљ. ком.	4031260,1	4670945,4	173982,2	172804,8	48,6	42,8	1,6	1,7	Cigarettes, thousands of items
Дрво, просто обрађено, хиљ. м ³	8870,4	12666,9	976,3	381,3	76,2	72,5	5,9	6,2	Wood, conifer, wrought, thousands of cubic metre
Памук, t	1366,7	1194,3	134,3	121,3	2,1	2,6	0,2	0,5	Cotton, tons
Вуна, t	576,1	998,8	175,1	20,8	1,5	0,8	0,1	0,0	Wool, tons
Кокс и полукокс, хиљ. t	660,2	792,1	87,6	161,7	193,7	284,9	24,2	66,5	Coke and semi coke, thousands ton
Нафта, сирова, хиљ. t	2280,6	1869,9	139,6	139,8	1001,3	1088,2	74,2	96,8	Petroleum, crude, thousands ton
Уља за подмазивање, тешка уља, хиљ. t	332,6	463,6	29,7	59,1	215,6	377,8	24,8	61,5	Oils petroleum, heavy lubricating, thousands tons
Гас, природни, хиљ. t	1046,5	1346,9	166,3	176,5	629,3	744,5	88,2	107,8	Gas natural, thousands tons
Електрична енергија, GWh	2,3	3,6	0,3	0,3	144,0	203,2	18,2	18,9	Electric energy, Gigawatt-hour
Пигменти, лакови, t	61708,4	67310,6	5783,3	5928,8	120,7	122,8	10,8	11,6	Pigments and varnish (shellac), tons
Лекови, t	7713,0	7115,8	578,9	734,5	287,8	290,1	25,7	23,9	Medicaments, tons
Козметички и тоалетни препарати, t	17352,0	18620,0	1638,4	1644,0	132,0	130,0	12,0	13,0	Cosmetic and toilet preparations, tons
Сапуни, препарати за чишћење, t	73051,2	77563,0	7624,6	5706,6	116,2	115,8	10,9	10,6	Soaps and preparations for washing and cleaning, tons
Ђубрива, хиљ. t	772,4	431,0	23,6	55,4	218,8	145,6	8,9	26,4	Fertilizers, artificials, thousands ton
Полимери етилена, t	8822,5	6658,3	517,9	678,8	15,7	12,1	0,9	1,5	Polymers of ethylene, in primary forms, tons
Полиацетали, остали полиетри, t	63965,6	72545,9	4686,5	7111,6	89,4	113,4	7,3	14,3	Polyacetals, other polyethers, tons
Пластичне масе, остало, t	64423,4	76864,1	5837,4	6583,3	97,6	115,3	8,9	12,3	Plastics, other, tons
Плоче од пластичних маса, t	30978,1	35263,8	2968,7	2849,5	150,3	142,1	12,1	12,8	Plates of plastics, tons
Инсектициди, t	5193,1	4916,0	991,6	1375,2	58,8	52,2	14,6	14,2	Insecticides, tons
Реагенси и омекшивачи рубља, t	1194,8	6740,1	110,9	837,8	42,7	47,2	2,9	5,1	Reagents laboratory and balsams for underwear, tons

9.3 Увоз важније робе (наставак)
Imports of major goods (continued)

	Количина у јединици мере <i>Quantity in units of measurement</i>				Вредност, у мил. USD <i>Value, mill., USD</i>				
	2009	2010	март / March		2009	2010	март / March		
			2010	2011			2010	2011	
Гуме, пнеуматске, за аутобусе и камионе, хиљ. ком.	141,9	161,2	12,7	12,2	25,6	29,2	2,2	2,5	Tyres, pneumatic, new, for buses & lorries, thous, of piece
Плоче иверице и влакнатице, хиљ. м ³	12928,0	13304,1	940,1	1066,1	110,4	90,7	6,5	6,5	Particle boards and fibre boards, thousands of cubic metre
Хартија и картон, хиљ. t	337,4	340,1	29,4	28,1	410,5	415,4	34,5	39,7	Paper and paperboard, thousands ton
Предиво од текстилних влакана, t	13066,2	14556,8	1150,3	1770,6	80,7	79,8	7,0	9,2	Yarn of textile fibres, tons
Специјална предива и тканине, t	9566,6	11746,5	797,3	1049,1	63,0	74,4	5,3	7,5	Special yarn and fabrics, tons
Шипке, профили, фазонски челик, t	231441,9	188598,0	20689,3	15165,9	144,2	135,7	12,9	14,1	Bars, sections and etc., tons
Цеви, шупљи профили од гвожђа, t	44622,3	73034,8	6350,8	5327,9	79,4	106,2	7,5	9,1	Tubes, pipes and hollow profiles, tons
Бакар и производи, t	28185,3	44502,4	3184,2	4048,8	152,9	333,1	23,7	40,0	Copper and products of copper, tons
Алуминијум и производи, t	77660,3	98663,0	8349,1	9955,1	208,7	273,0	21,6	31,4	Aluminium and products of aluminium, tons
Производи од простих метала, t	32839,4	34735,1	2866,5	3278,0	149,4	147,2	12,1	14,5	Articles of base metal, tons
Машине за гуму и пластику, t	2196,7	2097,3	186,0	104,1	15,8	22,7	4,2	1,3	Machinery for working rubber or plastics, tons
Опрема за загревање и хлађење, t	11483,5	11896,2	1258,0	2923,1	121,6	107,3	8,9	30,1	Equipment for heating and freezing, tons
Пумпе и компресори, t	10296,3	11101,9	779,7	851,0	130,5	106,0	11,5	8,5	Pumps and compressors, tons
Машине за пуњење боца и газирање пића, t	1064,9	1011,3	78,5	40,5	39,1	18,2	1,5	1,8	Machinery for filling bottles, tons
Машине за АОП и јединице, хиљ. ком.	1591,4	1706,7	171,6	175,8	176,0	183,1	13,1	15,0	Automatic data processing machines, thousands of pieces
Делови и прибор машина за АОП, хиљ. ком.	1419,3	1025,1	75,0	76,4	55,2	53,6	4,6	3,9	Parts & accessories of ADP machines, thousands of pieces
ТВ пријемници, ком.	1274882,9	1088321,5	156166,6	51787,0	102,9	92,1	11,0	8,7	Television receivers, pieces
Телекомуникациона опрема, t	2893,6	2940,6	259,2	354,8	305,4	326,1	26,9	37,6	Telecommunication apparatus and equipment, tons
Аутомобили, путнички, ком.	118740,0	67194,9	6221,0	7454,0	452,0	301,7	30,8	43,9	Motor vehicles for the transport of persons, pieces
Моторна возила за превоз робе, ком.	6752,0	4707,0	526,0	489,0	82,8	52,7	5,1	34,3	Motor vehicles for the transport of goods, pieces
Аутобуси и тегљачи, друмски, ком.	251,0	246,0	8,0	39,0	29,2	40,1	0,5	4,7	Buses and road tractors, pieces
Делови и прибор за моторна возила, хиљ. ком.	10066,6	10608,7	904,2	940,8	103,2	101,0	8,6	9,3	Parts and accessories for motor vehicles, thous, of pieces
Намештај и делови, t	29940,7	28450,5	2477,8	2383,4	115,7	104,6	10,0	9,7	Furniture and parts thereof, tons
Одећа, t	18028,2	19182,6	2099,2	1616,4	329,8	288,1	31,6	32,9	Clothing, tons
Обућа, хиљ. пари	12969,0	15463,2	1808,9	2252,0	140,8	125,5	14,5	16,6	Footwear, thousands of pairs
Инструменти, медицински, t	2306,1	2225,2	210,3	239,5	74,2	65,3	6,3	6,5	Medical instruments, tons
Мерни контролни инструменти, t	1389,5	1784,4	120,5	153,7	93,3	93,5	8,0	11,0	Instruments for measuring and controlling, tons
Снимљене подлоге, kg	12017,0	7415,3	592,9	616,0	2,2	2,1	0,2	0,3	Recorded media, kilogramme

9.4 Извоз и увоз према земљама намене/порекла^{1) 2)} Exports and imports by countries of destination/origin^{1) 2)}

млн. USD / mill. USD

	Јануар – март / January – March						
	извоз / Exports			увоз / Imports			
	2010	2011	индекс / Index	2010	2011	индекс / Index	
УКУПНО	2030,4	2683,1	132,1	3812,7	4627,3	121,4	TOTAL
Европа	1951,4	2594,6	133,0	3149,4	3803,4	120,8	Europe
Руска Федерација	96,6	157,6	163,0	525,5	674,8	128,4	Russian Federation
Немачка	229,6	306,0	133,3	394,4	424,9	107,7	Germany
Италија	249,8	349,4	139,9	338,9	368,5	108,8	Italy
Мађарска	56,8	74,6	131,5	211,5	215,1	101,7	Hungary
Румунија	103,4	222,5	215,2	131,2	239,8	182,8	Romania
Аустрија	83,9	95,7	114,0	106,4	155,0	145,7	Austria
Босна и Херцеговина	220,5	235,4	106,7	115,5	145,0	125,5	Rep. of Bosnia and Herzegovina
Словенија	92,3	121,8	131,9	110,0	134,8	122,5	Republic of Slovenia
Француска	76,9	87,3	113,5	112,4	117,8	104,8	France
Бугарска	47,3	64,5	136,2	115,4	113,1	98,0	Bulgaria
Хрватска	61,1	93,4	152,7	94,9	100,7	106,1	Republic of Croatia
Пољска	22,9	39,0	170,5	76,5	111,4	145,6	Poland
Украјина	47,9	45,6	95,0	60,5	126,5	209,1	Ukraine
Турска	15,5	49,3	317,2	77,5	87,0	112,4	Turkey, Republic of
Чешка Република	29,3	33,7	115,0	63,0	92,8	147,4	Czech Republic
Словачка	22,7	46,9	206,1	70,8	82,7	116,7	Slovakia
Холандија	46,3	27,2	58,7	70,8	68,6	96,8	Netherlands
Белгија	35,0	35,0	100,1	53,7	67,1	125,0	Belgium
Грчка	37,2	50,1	134,7	53,2	66,2	124,3	Greece
Швајцарска	15,6	17,6	112,5	52,8	54,7	103,7	Switzerland
Република Македонија	100,7	118,5	117,6	44,8	55,7	124,2	Republic of Macedonia
Република Црна Гора	151,7	170,3	112,3	53,1	46,1	86,8	Republic of Montenegro
Велика Британија	30,0	53,4	178,3	39,9	48,2	120,8	United Kingdom
Шведска	10,2	13,6	133,1	44,6	41,0	91,8	Sweden
Остала Европа	68,0	86,2	126,7	131,9	166,0	125,8	Other Europe
Африка	22,0	16,0	72,8	71,9	84,7	117,8	Africa
Либијска Арапска Џамахирија	0,3	1,0	380,6	52,0	57,7	111,0	Libyan Arab Jamahiriya
Гана	0,1	0,0	60,5	5,2	5,4	103,7	Ghana
Египат	6,8	3,1	45,9	2,1	8,1	387,6	Egypt
Јужна Африка	5,2	0,2	4,4	3,1	2,2	70,3	South Africa
Обала Слоноваче	0,0	-	-	2,2	2,4	108,9	Ivory Coast
Тунис	1,2	0,1	7,6	2,2	2,1	98,3	Tunisia
Остала Африка	8,5	11,6	136,6	5,0	6,6	132,2	Other Africa
Америка	18,6	23,9	128,0	115,6	130,5	112,9	America
САД	15,4	17,2	111,8	53,4	60,6	113,5	USA
Бразил	0,2	1,8	888,6	19,9	21,6	108,8	Brazil
Чиле	0,0	0,0	45,6	9,0	17,9	199,9	Chile
Еквадор	0,1	-	-	8,9	11,3	126,7	Ecuador
Канада	2,2	2,3	108,3	11,5	3,9	33,9	Canada
Аргентина	0,1	0,1	143,4	4,2	5,3	124,5	Argentina
Остала Америка	0,6	2,3	374,4	8,6	9,8	114,0	Other America
Азија	36,7	46,6	127,1	473,9	604,5	127,6	Asia
Кина	2,2	3,3	150,1	283,6	367,5	129,5	China
Јапан	0,3	0,3	78,1	35,3	32,6	92,3	Japan
Индија	1,8	1,2	66,2	22,0	43,8	199,0	India
Кореја	0,1	0,0	4,6	27,9	29,8	106,5	Korea
Тајланд	0,6	0,4	74,8	16,3	18,4	113,1	Thailand
Вијетнам	0,4	0,9	233,1	14,3	16,5	115,6	Vietnam
Малезија	0,0	0,0	1,0	15,4	13,3	86,6	Malaysia
Тајван, Кинеска Провинција	0,1	0,2	247,3	10,3	13,9	135,4	Taiwan, Chinese Province
Индонезија	0,3	1,1	401,7	7,0	15,3	219,4	Indonesia
Израел	3,9	2,7	69,9	9,5	6,0	63,2	Israel
Казахстан	0,6	0,7	132,3	6,4	8,3	128,8	Kazakhstan
Узбекистан	0,0	2,3	9999,0	0,1	9,5	9999,0	Uzbekistan
Остала Азија	26,3	33,3	126,8	25,7	29,6	115,3	Other Asia
Океанија и Поларни регион	1,7	2,0	118,3	1,9	4,2	215,3	Oceania and Polar Regions
Аустралија	1,4	1,6	113,2	1,7	3,9	230,3	Australia
Нови Зеланд	0,2	0,3	148,3	0,2	0,2	84,6	New Zealand
Остала Океанија и Поларни регион	-	0,0	-	0,0	0,0	9999,0	Other Oceania and Polar Regions

¹⁾ Географске зоне земаља намене/порекла. / Geographic zones of countries of destination/origin.

²⁾ Вредност индекса ** означава да је тај индекс већи од 1000. / Index value of ** indicates that this index is bigger than 1000.

10. УНУТРАШЊА ТРГОВИНА

DOMESTIC TRADE

Трговина на мало

У марту 2011, у односу на март 2010. године, укупан промет робе у трговини на мало који су остварили пословни субјекти у Републици Србији који се баве том делатношћу, мањи је – у текућим ценама – за 2%, а у сталним ценама – за 14,2%. Посматрано по гранама трговинских делатности, у текућим ценама остварен је:

- у неспецијализованим продавницама – пад од 1,7%
- у специјализованим продавницама храном, пићима и дуваном – раст од 11,2%
- код моторних горива – раст од 7,1%.

Продаја и откуп производа пољопривреде, шумарства и рибарства

У марту 2011, у односу на март 2010. године, укупна вредност продаје и откупа у Републици Србији, када је реч о производима пољопривреде, шумарства и рибарства, већа је – у текућим ценама – за 24,3%, односно – у сталним ценама мања – за 10,6%. Индекси одређених група производа, исказани у текућим ценама, већи су код:

- жита – за 43,0%
- поврћа – за 67,9%
- стоке – за 11,4%

а мањи су код:

- крмног биља – за 73,5%
- живине и јаја – за 12,0%

Retail trade

In March 2011 in relation to March 2010, the total goods turnover realized by enterprises in the Republic of Serbia that deal with retail trade decreased at current prices – by 2%, respectively in constant prices - by 14.2%. Observed by branches of trade activities, at current prices the following data are notable:

- in non-specialized shops – decrease by 1.7%
- in specialized shops of food, beverages and tobacco – increase by 11.2%
- at motor fuels – increase by 7.1%.

Sale and purchase of agricultural, forestry and fishing products

In the Republic of Serbia, in March 2011 in relation to March 2010, the total value of sale and purchase of agricultural, forestry and fishing products increased – at current prices – by 24,3%, and at constant prices it decreased – by 10,6 %. Indices of certain groups of products, expressed at current prices, increased as follows:

- wheat – by 43,0%
- vegetables - by 67,9%
- livestock - by 11,4%

and decreased for:

- fodder crops - by 73,5%
- poultry and eggs - by 12,0%

Индекси промета у трговини на мало
Indices of turnover in retail trade

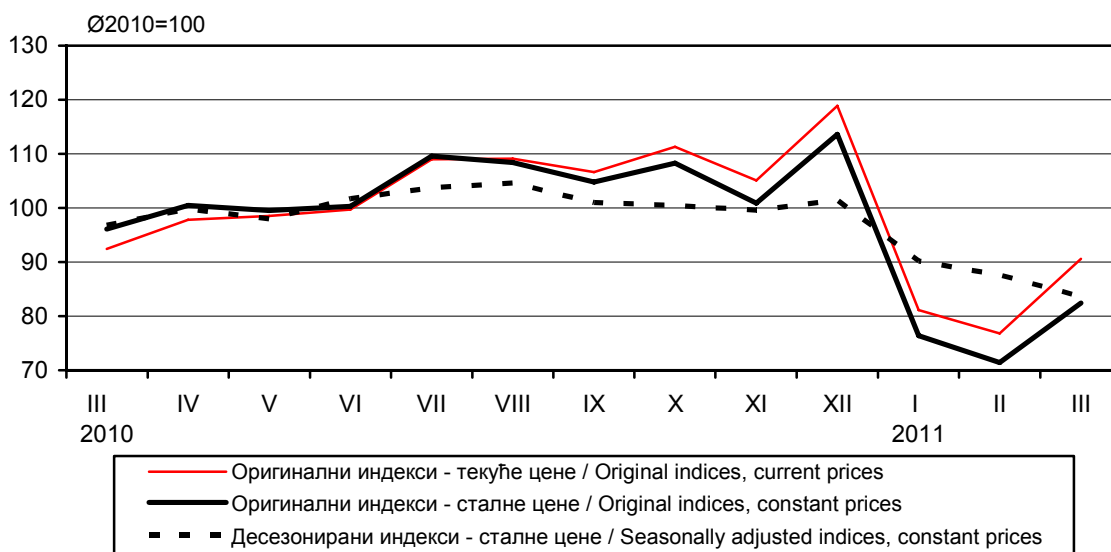

10.1. Индекси промета у трговини на мало – текуће и сталне цене¹⁾
Indices of turnover in retail trade - current and constant prices¹⁾

∅ 2010 = 100

	Република Србија <i>Republic of Serbia</i>		Србија – север <i>Serbia – North</i>		Србија – југ <i>Serbia – South</i>	
	текуће цене <i>Current prices</i>	сталне цене <i>Constant prices</i>	текуће цене <i>Current prices</i>	сталне цене <i>Constant prices</i>	текуће цене <i>Current prices</i>	сталне цене <i>Constant prices</i>
2010						
III	92,4	96,1	96,2	99,1	87,5	90,5
IV	97,8	100,5	96,4	98,3	99,6	102,1
V	98,5	99,5	97,2	97,9	100,3	101,4
VI	99,7	100,3	99,3	99,8	100,2	100,9
VII	109,0	109,6	105,5	105,8	113,6	114,2
VIII	109,1	108,4	103,2	102,5	116,7	115,5
IX	106,6	104,8	104,3	102,3	109,7	107,6
X	111,3	108,3	111,0	108,2	111,6	108,0
XI	105,1	100,9	105,7	101,9	104,3	99,6
XII	118,9	113,6	121,2	116,3	115,8	110,0
2011						
I	(81,1)	(76,4)	(87,4)	(82,7)	(72,9)	(68,3)
II	(76,8)	(71,4)	(87,1)	(81,3)	(63,5)	(58,7)
III	(90,6)	(82,4)	(101,0)	(92,1)	(77,1)	(69,9)
I-III 2011						
I-III 2010	(101,8)	(90,4)	(107,5)	(97,0)	(93,5)	(83,2)

¹⁾ Није обухваћен промет предузетника. / *Entrepreneurs turnover not included.*
10.2. Индекси промета трговине на мало у Републици Србији, у текућим ценама, по трговинским делатностима¹⁾
Indices of turnover in retail trade by trade activities - current prices¹⁾ - Republic of Serbia

∅ 2010 = 100

	укупно <i>Total</i>	Трговина на мало / <i>Retail trade</i>			
		у неспецијализованим продавницама <i>In non-specialized shops</i>	храном, пићима и дуваном у специјализованим продавницама <i>Food, beverages and tobacco in specialized shops</i>	моторним горивима <i>Motor fuels</i>	остала трговина на мало <i>Other retail trade</i>
2010					
III	92,4	93,3	86,3	85,2	97,1
IV	97,8	97,8	96,5	95,1	99,6
V	98,5	97,8	93,8	98,9	99,6
VI	99,7	97,7	89,7	100,0	102,6
VII	109,0	104,4	107,7	119,6	106,4
VIII	109,1	105,7	114,9	119,1	104,6
IX	106,6	100,8	112,0	110,3	108,1
X	111,3	108,2	114,7	116,3	110,0
XI	105,1	105,3	111,6	108,9	101,5
XII	118,9	126,2	129,0	112,6	115,5
2011					
I	(81,1)	(82,2)	(86,0)	(81,7)	(79,1)
II	(76,8)	(77,9)	(81,4)	(77,4)	(74,9)
III	(90,6)	(91,8)	(96,0)	(91,3)	(88,3)
I-III 2011					
I-III 2010	(101,8)	(98,3)	(114,5)	(114,2)	(96,0)

¹⁾ Није обухваћен промет предузетника. / *Entrepreneurs turnover not included.*

10.3. Десезонирани индекси промета трговине на мало у Републици Србији, у сталним ценама
Indices of turnover in retail trade, seasonally adjusted - constant prices - Republic of Serbia

	Десезонирани индекси у сталним ценама / Seasonally adjusted indices in constant prices			
	месец / Month			кумулатив ¹⁾ / Cumulative ¹⁾
	∅ 2010 = 100	претходни месец = 100 Previous month = 100	исти месец претходне године = 100 Same month of the previous year=100	исти период претходне године = 100 Same period of the previous year=100
2010				
III	96,8	100,7	91,4	89,6
IV	99,8	103,1	97,4	91,5
V	98,0	98,2	95,9	92,3
VI	101,7	103,8	101,2	93,8
VII	103,7	102,0	101,2	94,8
VIII	104,6	100,9	104,7	96,0
IX	101,0	96,6	101,6	96,6
X	100,5	99,5	104,1	97,3
XI	99,6	99,1	103,6	97,8
XII	101,4	101,8	106,2	98,5
2011				
I	(90,2)	(89,0)	(93,7)	(93,7)
II	(87,6)	(97,1)	(91,2)	(92,4)
III	(83,6)	(95,4)	(86,4)	(90,4)

¹⁾ Од почетка године до краја посматраног периода. / Year to end of month.

10.4. Индекси продаје и откупа производа пољопривреде, шумарства и рибарства, по подручјима
Indices of sales and purchase of agricultural, forestry and fishing products, by areas

∅ 2010 = 100

	Република Србија / Republic of Serbia						
	укупно total		Београдски регион City of Belgrade	Регион Војводине Region of Vojvodina	Регион Шумадије и Западне Србије Region of Sumadija and Western Serbia	Регион Јужне и Источне Србије Region of Southern and Eastern Serbia	Регион Косово и Метохија Region of Kosovo and Metohia
	текуће цене Current prices	сталне цене Constant prices	текуће цене Current prices	текуће цене Current prices	текуће цене Current prices	текуће цене Current prices	текуће цене Current prices
2010							
III	78,9	88,6	138,2	79,4	59,8	57,3	...
IV	59,1	66,0	111,6	54,4	56,7	54,6	...
V	52,1	58,7	69,2	45,6	54,8	85,9	...
VI	77,4	84,7	64,7	54,5	167,7	100,1	...
VII	118,4	123,5	81,7	84,2	249,6	178,1	...
VIII	100,2	96,5	95,3	91,6	126,6	124,6	...
IX	153,2	145,9	110,2	162,4	134,6	153,7	...
X	170,3	165,0	92,8	198,0	90,9	168,6	...
XI	123,1	112,7	97,8	142,4	70,5	88,8	...
XII	158,7	139,2	187,1	181,8	79,7	95,8	...
2011							
I	80,2	68,1	116,8	81,3	65,9	65,5	...
II	69,1	56,7	132,4	61,1	75,3	65,1	...
III	98,1	79,2	176,5	95,9	84,3	71,1	...
I-III 2011							
I-III 2010	131,9	97,5	147,0	128,7	133,5	134,8	...

10.5. Индекси продаје и откупа у Републици Србији, у текућим ценама, по групама производа пољопривреде, шумарства и рибарства (I део)
Indices of sales and purchase by groups of agricultural, forestry and fishing products, current prices - Republic of Serbia (Part I)

∅ 2010 = 100

	Укупно <i>Total</i>	Жита <i>Cereals</i>	Индустријско биље <i>Industrial crops</i>	Крмно биље <i>Fodder crops</i>	Поврће ¹⁾ <i>Vegetables¹⁾</i>	Воће и грождје <i>Fruit and grapes</i>	Прерађевине воћа и грождја ²⁾ <i>Processes fruit and grapes²⁾</i>
2010							
III	78,9	100,4	25,8	97,8	42,9	13,7	117,5
IV	59,1	66,2	16,5	133,1	36,9	7,8	149,3
V	52,1	47,0	3,4	49,1	37,0	3,4	56,3
VI	77,4	57,4	5,9	98,4	115,7	272,2	174,5
VII	118,4	138,4	8,3	100,4	116,4	437,8	127,6
VIII	100,2	119,6	56,8	68,5	155,7	158,8	46,9
IX	153,2	99,0	299,1	233,9	245,2	134,4	69,2
X	170,3	137,4	354,3	194,9	185,5	58,3	69,2
XI	123,1	153,4	163,8	34,2	82,8	32,0	41,1
XII	158,7	172,1	245,3	44,2	121,8	45,8	130,5
2011							
I	80,2	85,8	60,9	103,8	57,3	20,6	69,2
II	69,1	81,4	14,7	30,4	59,5	18,3	26,0
III	98,1	143,5	30,2	26,0	72,0	14,8	13,0
I-III 2011 I-III 2010	131,9	148,2	226,9	66,1	183,4	108,3	32,3

10.5. Индекси продаје и откупа у Републици Србији, у текућим ценама, по групама производа пољопривреде, шумарства и рибарства (II део)
Indices of sales and purchase by groups of agricultural, forestry and fishing products, current prices - Republic of Serbia (Part II)

∅ 2010 = 100

	Стока <i>Livestock</i>	Живина и јаја <i>Poultry and eggs</i>	Млеко и млечни производи ²⁾ <i>Milk and dairy products²⁾</i>	Кожа, вуна и перје <i>Hides, wool and feathers</i>	Мед и восак <i>Honey and wax</i>	Дрво <i>Wood</i>	Риба <i>Fish</i>	Остали производи <i>Other products</i>
2010								
III	103,6	137,2	112,5	104,6	18,5	63,8	123,1	76,3
IV	83,8	68,8	103,9	135,2	52,3	97,9	63,1	69,8
V	91,3	76,5	109,0	113,0	26,5	152,4	62,9	98,8
VI	87,9	111,9	96,3	120,1	34,8	128,5	40,7	78,3
VII	100,0	101,6	89,4	111,0	310,6	181,6	37,6	166,8
VIII	95,4	92,6	92,3	63,1	234,1	53,4	53,6	115,5
IX	117,3	87,6	99,8	102,7	210,4	139,5	74,9	209,8
X	125,1	114,9	95,8	78,8	182,2	90,7	93,8	146,3
XI	101,8	64,0	91,6	86,1	81,0	40,1	140,7	126,5
XII	129,8	126,0	108,6	150,1	38,7	25,9	336,7	79,5
2011								
I	96,8	53,5	123,0	74,1	16,7	41,2	45,6	25,9
II	90,1	157,3	112,0	80,9	13,7	20,4	46,1	117,3
III	115,4	120,8	125,7	110,1	20,9	180,8	138,5	139,4
I-III 2011 I-III 2010	113,0	93,1	115,1	110,5	174,4	83,6	77,7	259,9

¹⁾ Укључени су кромпир и пасуљ. / Potatoes and beans included.

²⁾ Домаћа прерада. / Home processing.

11. УСЛУГЕ (УГОСТИТЕЉСТВО И ТУРИЗАМ, САОБРАЋАЈ, СКЛАДИШТЕЊЕ И ВЕЗЕ)

У марту 2011. године, у смештајним објектима у Републици Србији евидентирано је 132972 долазака туриста, што је за 9% више у односу на исти период 2010. године. Број долазака страних туриста, у односу на март претходне године, већи је за 8%, док је број долазака домаћих туриста већи за 9%.

Туристи су у марту 2011. године остварили 434562 ноћења, од чега су 77,0% остварили домаћи, а 23,0% страни туристи.

Број ноћења је већи за 10% у поређењу са мартом 2010. године. У односу на исти период претходне године, страни туристи су у марту 2011. остварили за 9% већи број ноћења, док број ноћења домаћих туриста бележи пораст од 11%.

У марту 2011. године, у структури ноћења страних туриста, највише ноћења остварили су туристи из Босне и Херцеговине (10,6%), Словеније (7,6%), Хрватске (7,1%) и Црне Горе (6,9%).

SERVICES (CATERING TRADE AND TOURISM, TRANSPORT, STORAGE AND COMMUNICATIONS)

In March 2011, in accommodation establishments in the Republic of Serbia, 132972 tourist arrivals were registered, which is a increase of 9% compared to the same period in 2010. Number of foreign tourists arrivals in relation to March previous year, increased by 8%, while the number of domestic tourists arrivals increased by 9%.

In March 2011, tourists realized 434562 nights, of which 77,50 was realized by domestic and 23,0% by foreign tourists.

The number of nights increased by 10% compared to March previous year. In relation to the same period of the previous year, in March 2011 foreign tourists realized 9% more nights, while the number of nights of domestic tourists increased by 11%.

Regarding the structure of foreign tourist nights, in March 2011, tourists from Bosnia and Herzegovina made up the largest percent (10,6%), followed by tourists from Slovenia (7,6%), Croatia (7,1%) and Montenegro (6,9%).

Индекс ноћења туриста, укупно
Indices of tourist nights, total

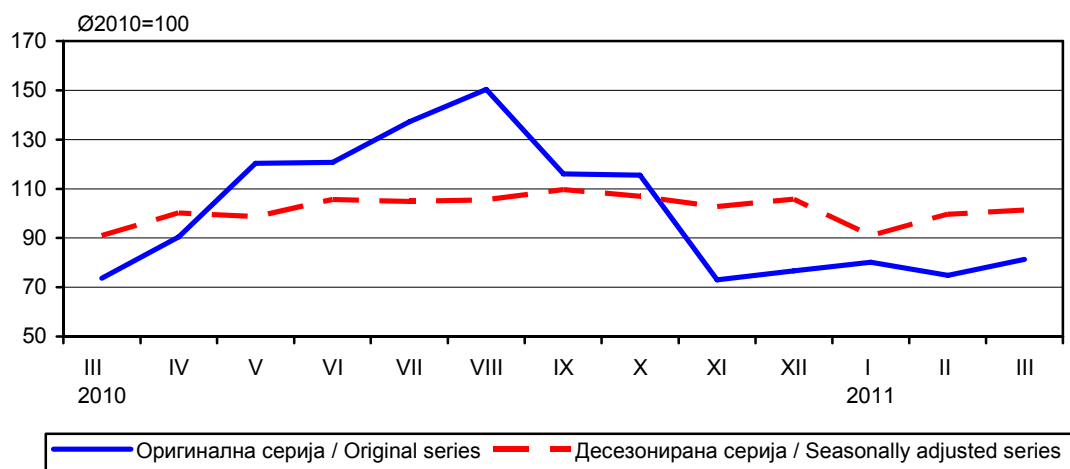

11.1. Индекси промета у угоститељству Indices of turnover in catering trade

∅ 2010 = 100

	Република Србија / Republic of Serbia					
	укупно Total		Србија – север Serbia – North		Србија – југ Serbia – South	
	текуће цене Current prices	сталне цене Constant prices	текуће цене Current prices	сталне цене Constant prices	текуће цене Current prices	сталне цене Constant prices
2010						
III	94,5	95,4	100,8	101,7	83,0	83,9
IV	93,1	94,0	98,2	98,9	84,0	84,8
V	109,6	109,9	110,3	110,8	108,2	109,7
VI	106,8	107,0	104,9	105,3	110,3	111,8
VII	108,6	110,0	102,2	103,5	120,2	121,5
VIII	109,2	109,8	97,3	97,6	131,0	131,5
IX	112,3	110,8	113,8	113,0	109,6	108,8
X	(108,3)	(106,4)	(108,9)	(107,8)	(107,3)	(105,8)
XI	(95,2)	(93,4)	(100,0)	(98,1)	(86,5)	(84,5)
XII	(105,0)	(102,9)	(104,3)	(102,6)	(106,2)	(101,7)
2011						
I	(83,9)	(82,1)	(81,4)	(80,0)	(88,3)	(84,7)
II	(82,7)	(80,2)	(87,7)	(85,4)	(73,5)	(70,4)
III	(100,1)	(96,8)	(107,1)	(104,0)	(87,2)	(83,2)
I-III 2011	(107,3)	(103,6)	(108,0)	(104,9)	(106,0)	(100,3)
I-III 2010						

11.2. Број долазака и ноћења туриста Number of tourist arrivals and overnight stays

хиљаде / thousands

	Република Србија / Republic of Serbia											
	укупно / Total				Србија – север / Serbia – North				Србија – југ / Serbia – South			
	доласци Arrivals		ноћења Overnight stays		доласци Arrivals		ноћења Overnight stays		доласци Arrivals		ноћења Overnight stays	
	свега All	домаћи Domestic	свега All	домаћи Domestic	свега All	домаћи Domestic	свега All	домаћи Domestic	свега All	домаћи Domestic	свега All	домаћи Domestic
2010												
III	122,4	79,4	394,0	302,1	60,4	26,2	141,0	70,1	62,0	53,2	253,1	232,0
IV	166,4	115,0	483,0	376,4	74,0	34,0	166,4	85,0	93,0	81,0	316,5	291,5
V	231,0	165,2	643,0	511,0	88,3	38,5	194,0	95,0	142,5	127,0	449,0	416,1
VI	194,3	128,1	645,0	511,3	79,3	35,3	184,2	94,0	115,0	93,0	461,0	417,3
VII	202,5	127,2	733,2	566,3	89,0	42,2	208,1	111,0	113,4	85,0	525,1	456,4
VIII	220,2	140,3	804,0	637,5	90,0	43,0	204,0	111,5	130,2	97,3	600,0	526,0
IX	194,0	116,0	620,0	452,0	95,0	36,1	229,4	106,0	99,2	80,0	390,3	346,4
X	216,4	151,0	617,4	474,4	99,0	45,4	232,3	118,3	118,0	105,1	385,1	356,2
XI	123,5	77,1	390,1	293,0	68,0	30,0	163,5	86,0	56,0	47,4	227,0	207,3
XII	133,0	87,0	409,4	312,4	67,0	31,0	152,0	77,0	66,1	56,0	258,0	235,5
2011												
I	113,0	78,5	428,0	343,1	43,2	19,3	101,0	51,8	69,8	59,2	327,0	291,3
II	110,7	72,8	399,6	313,6	51,8	21,3	125,6	60,4	58,8	51,5	274,0	253,1
III	133,0	86,6	434,6	334,5	61,0	24,2	145,5	69,8	72,0	62,3	289,1	264,7
I-III 2011	111,6	112,1	117,9	119,6	103,1	96,0	104,6	101,2	119,4	119,5	124,4	124,6
I-III 2010												

11.3. Број долазака и ноћења туриста, по врстама туристичких места
Number of tourist arrivals and overnight stays by types of tourist resorts

хиљаде / thousands

	Република Србија / Republic of Serbia									
	доласци / Arrivals					ноћења / Nights				
	главни административни центри <i>Main administrative centers</i>	бањска места <i>Spa resorts</i>	планинска места <i>Mountain resorts</i>	остала туристичка места <i>Other tourist resorts</i>	остала места <i>Other resorts</i>	главни административни центри <i>Main administrative centers</i>	бањска места <i>Spa resorts</i>	планинска места <i>Mountain resorts</i>	остала туристичка места <i>Other tourist resorts</i>	остала места <i>Other resorts</i>
2010										
III	45,1	16,4	23,7	31,7	5,4	88,0	109,6	100,2	84,4	11,6
IV	54,2	27,7	35,3	42,4	6,9	102,3	154,0	118,8	91,7	16,1
V	65,4	42,2	47,6	67,6	8,0	121,7	204,8	164,8	132,5	19,1
VI	60,3	40,0	37,6	49,5	7,2	114,5	243,6	153,3	116,3	17,2
VII	69,6	43,2	32,2	49,5	8,0	124,7	299,1	151,6	136,7	21,1
VIII	69,3	50,6	35,1	54,3	10,8	117,6	336,9	166,2	154,5	28,5
IX	74,6	34,2	28,2	49,1	7,7	147,0	246,8	91,6	115,3	19,1
X	71,2	32,8	42,3	61,3	8,8	143,6	197,2	123,3	123,7	29,6
XI	51,6	17,0	17,5	32,3	5,1	101,8	134,0	59,8	80,4	14,0
XII	50,1	18,6	26,4	31,5	5,6	100,7	123,0	98,1	75,0	12,7
2011										
I	32,7	16,1	36,2	24,2	3,8	62,7	108,0	178,9	66,9	11,5
II	40,3	11,1	34,3	21,2	3,8	82,0	94,5	160,9	52,3	9,8
III	47,3	19,8	29,2	31,5	5,2	94,6	120,6	131,2	74,3	13,8
I-III 2011	104,6	120,4	134,1	99,0	94,8	106,6	119,0	138,8	94,8	118,3
I-III 2010										

11.4. Десезонирани индекси ноћења туриста – Република Србија
Tourist overnight stays, seasonally adjusted indices – Republic of Serbia

	Десезонирани индекси / Seasonally adjusted indices								
	месец / Month						кумулатив ¹⁾ , исти период претходне године = 100 <i>Cumulative¹⁾, same period of the previous year=100</i>		
	Ø 2010 = 100			исти месец претходне године = 100 <i>Same month of the previous year = 100</i>			укупно <i>Total</i>	домаћи <i>Domestic</i>	страни <i>Foreign</i>
	укупно <i>Total</i>	домаћи <i>Domestic</i>	страни <i>Foreign</i>	укупно <i>Total</i>	домаћи <i>Domestic</i>	страни <i>Foreign</i>			
2010									
III	91,0	89,1	92,6	81,0	76,3	94,8	81,0	76,3	93,1
IV	100,2	101,4	105,0	94,6	93,3	107,3	94,6	93,3	96,7
V	98,8	100,3	95,7	89,9	89,5	91,3	89,9	89,5	95,6
VI	105,7	107,7	98,8	98,9	100,4	88,5	98,9	100,4	94,2
VII	104,8	104,0	103,2	86,4	95,0	68,9	86,4	95,0	89,1
VIII	105,5	106,2	107,6	101,1	98,4	117,3	101,1	98,4	92,2
IX	109,7	108,3	105,7	110,0	104,0	129,2	110,0	104,0	95,5
X	106,9	107,8	105,6	111,6	112,3	106,5	111,6	112,3	96,6
XI	102,8	103,8	100,8	118,7	121,1	115,2	118,7	121,1	98,1
XII	105,8	106,3	104,0	119,6	118,8	118,7	119,6	118,8	99,6
2011									
I	91,0	91,8	92,3	124,2	125,8	120,0	124,2	125,8	120,0
II	99,6	98,4	102,9	119,2	121,9	111,1	121,6	123,8	115,1
III	101,4	100,9	100,3	111,5	113,2	108,3	117,9	119,9	112,7

¹⁾ Од почетка године до краја посматраног периода. / From the beginning of the year to the end of the observed period.

САОБРАЋАЈ, СКЛАДИШТЕЊЕ И ВЕЗЕ

Обим рада у 2011. години већи је за 12,7% у односу на први квартал 2010. године.

Индекс физичког обима у путничком саобраћају мањи је за 2,2% у односу на први квартал претходне године.

Индекс физичког обима теретног саобраћаја већи је за 11,0% у односу на почетак 2010.

Поштанске активности се налазе на истом нивоу као и претходне године, а телекомуникације сувеће за 8,4% упоређујући их са првим кварталом 2010. године.

TRANSPORT, STORAGE AND COMMUNICATIONS

In 2011, the volume of activities increased by 12.7% when compared to the first quarter 2010.

The physical volume index of passenger transport decreased by 2.2% when compared to the first quarter 2010.

The physical volume index of freight transport increased by 11.0% in relation to the beginning of 2010.

Post activities remained at the same level as in the previous year, while telecommunications increased by 8.4%, when compared to the first quarter 2010.

Квартални индекс физичког обима саобраћаја
Quarterly index of physical volume for transport

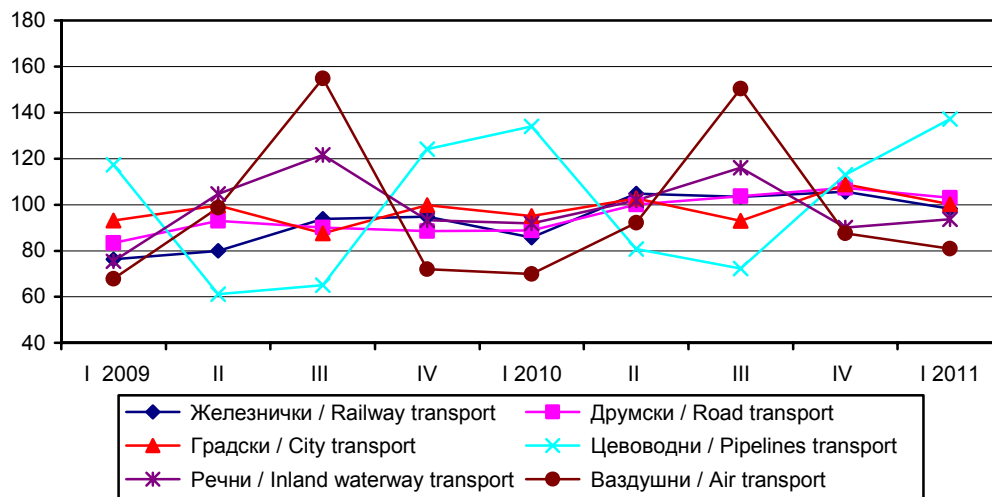

Саобраћај – укупно
Transport – total

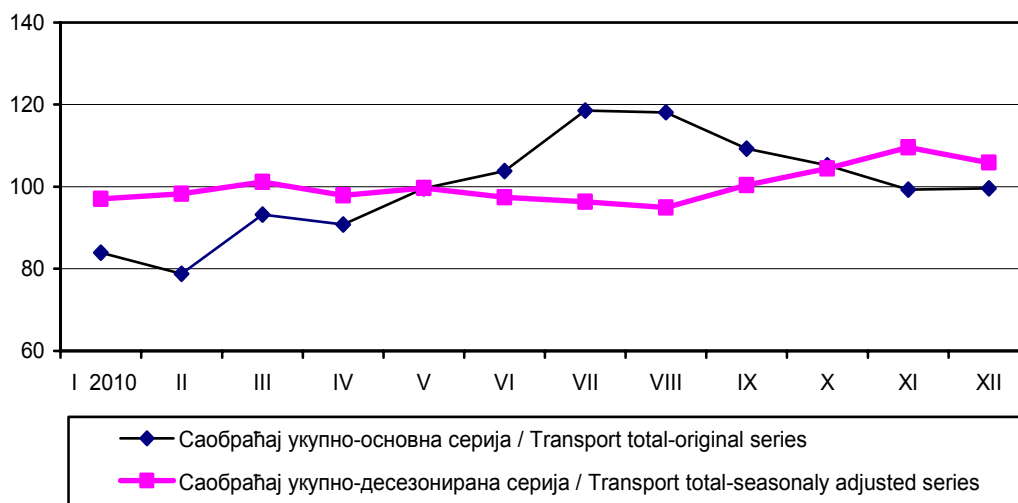

11.5. Индекс физичког обима услуга (I део)
Index of physical volume of services (Part I)

☉ 2010 = 100

	Саобраћај – укупно / Transport – total								Поштанске активности и телекомуникације / Post activities and telecommunications	
	укупно ¹⁾ Total ¹⁾	копнени саобраћај / Land transport					саобр. унутр. плов. пут. / Inland waterway transport	ваздушни / Air transport	поштанске активности / Post activities	телекомуникације ⁴⁾ / Telecommunications ⁴⁾
		свега / All	железнички / Railway transport	друмски ²⁾ / Road transport ²⁾	градски ²⁾ / Urban transport ²⁾	цевоводни / Pipeline transport				
2009										
1. квартал / 1 st quarter	80,6	86,5	76,2	83,5	93,2	117,3	75,4	67,8	96,0	80,8
2. квартал / 2 nd quarter	93,3	90,7	80,0	93,0	99,7	61,1	104,7	98,8	94,4	98,3
3. квартал / 3 rd quarter	109,6	88,9	93,9	90,1	87,6	65,0	121,6	154,9	92,5	96,8
4. квартал / 4 th quarter	87,7	94,8	94,8	88,6	99,8	124,1	93,3	72,0	103,2	100,5
2010										
1. квартал / 1 st quarter	85,3	92,3	85,9	88,9	95,2	134,0	91,9	69,8	100,6	90,4
2. квартал / 2 nd quarter	98,2	100,9	104,9	100,1	102,8	80,9	101,9	92,2	97,2	98,7
3. квартал / 3 rd quarter	115,1	99,1	103,5	103,7	93,1	72,2	116,1	150,4	96,6	105,2
4. квартал / 4 th quarter	101,4	107,7	105,7	107,3	108,9	113,0	90,1	87,7	105,6	105,7
2011										
1. квартал / 1 st quarter	(96,2)	(103,1)	98,3	(103,1)	(100,3)	137,2	93,7	81,0	100,2	98,1
<u>1. квартал / 1st quarter 2011</u> 1. квартал / 1 st quarter 2010	(112,7)	(111,6)	114,4	(116,1)	(105,4)	102,4	102,0	116,0	99,6	108,4

11.5. Индекс физичког обима услуга (II део)
Index of physical volume of services (Part II)

☉ 2010 = 100

	Путнички саобраћај / Passenger transport						Теретни саобраћај / Freight transport						
	укупно / Total	копнени саобраћај / Land transport				ваздушни / Air transport	укупно / Total	копнени саобраћај / Land transport				речни / Inland Waterway transport	ваздушни / Air transport
		свега / All	железнички / Railway transport	друмски / Road transport	градски / Urban transport			свега / All	железнички / Railway transport	друмски / Road transport	цевоводни / Pipeline transport		
2009													
1. квартал / 1 st quarter	82,3	93,1	81,2	93,9	93,2	67,6	76,1	76,0	75,5	63,5	117,3	75,4	102,2
2. квартал / 2 nd quarter	100,9	102,4	109,6	104,3	99,7	98,8	72,9	71,9	75,6	71,3	61,1	104,7	93,4
3. квартал / 3 rd quarter	120,8	95,7	125,7	100,8	87,6	155,2	79,1	77,8	89,3	69,6	65,0	121,6	84,7
4. квартал / 4 th quarter	86,2	96,8	82,8	95,1	99,8	71,8	91,7	91,5	96,5	76,0	124,1	93,3	110,9
2010													
1. квартал / 1 st quarter	82,9	92,5	80,5	91,0	95,2	69,7	92,1	92,1	86,7	84,8	134,0	91,9	87,6
2. квартал / 2 nd quarter	98,1	102,5	110,3	101,5	102,8	92,1	98,4	98,3	104,1	97,6	80,9	101,9	103,6
3. квартал / 3 rd quarter	121,3	99,9	123,4	104,3	93,1	150,6	98,2	97,7	100,6	102,5	72,2	116,1	92,0
4. квартал / 4 th quarter	97,7	105,2	85,8	103,3	108,9	87,6	111,3	111,9	108,6	115,1	113,0	90,1	116,8
2011													
1. квартал / 1 st quarter	(88,3)	(93,7)	75,9	(89,1)	(100,3)	80,9	(117,5)	(118,3)	101,5	(130,3)	137,2	93,7	92,0
<u>1. квартал / 1st quarter 2011</u> 1. квартал / 1 st quarter 2010	(106,6)	(101,3)	94,3	(97,9)	(105,4)	116,1	(127,6)	(128,4)	117,2	(153,6)	102,4	102,0	105,0

¹⁾ Индекси су израчунати на бази пондерисаних путничких и тонских километара. / Indices calculated on the basis of weighted passenger and ton-kilometers.

²⁾ Индекс је делимично повећан због промене обухвата извештајних јединица. / Index is partly increased due to in creased coverage.

³⁾ Индекси су израчунати на бази пондерисаних поштанских и телекомуникационих услуга. Нису обухваћене SMS и MMS поруке. / Indices calculated on the basis of post activities and telecommunication services. Exclude SMS and MMS.

⁴⁾ Од 01. јануара 2010. године „Телеком Србија“ а.д. престала је да прати импулсе у фиксној мрежи унутрашњег саобраћаја. Та услуга сада се приказује у минутима, па је немогуће израчунати индексе за предстојећи период. / From 01/01/2010 Telekom Srbija, Joint Stock Company ceased to observe impulses in fixed network domestic traffic and started to present the subject services in minutes. Therefore it is not possible to calculate indices for the forthcoming period.

11.6. Превоз путника, по гранама саобраћаја
Passenger transport by modes of transport

	Превезени путници, хиљ. / <i>Passengers transported, thous.</i>					Путнички километри, мил. / <i>Passenger kilometers, mill.</i>				
	укупно <i>Total</i>	копнени саобраћај <i>Land transport</i>			ваздушни <i>Air transport</i>	укупно <i>Total</i>	копнени саобраћај <i>Land transport</i>			ваздушни <i>Air transport</i>
		свега <i>All</i>	железнички <i>Railway transport</i>	друмски ¹⁾ <i>Road transport¹⁾</i>			свега <i>All</i>	железнички <i>Railway transport</i>	друмски ¹⁾ <i>Road transport¹⁾</i>	
2009										
1. квартал / 1 st quarter	21753	21571	1120	20451	182	1391	1198	106	1092	193
2. квартал / 2 nd quarter	23110	22844	1465	21379	266	1638	1356	143	1213	282
3. квартал / 3 rd quarter	20908	20498	1517	18981	410	1779	1336	164	1172	443
4. квартал / 4 th quarter	20852	20657	1256	19401	195	1419	1214	108	1106	205
2010										
1. квартал / 1 st quarter	19737	19545	1244	18301	192	1362	1163	105	1058	199
2. квартал / 2 nd quarter	20117	19865	1411	18454	252	1587	1324	144	1180	263
3. квартал / 3 rd quarter	19079*	18674*	1358*	17316	405	1804	1374	161	1213	430
4. квартал / 4 th quarter	20911	20673	1256	19417	238	1563	1313	112	1201	250
2011										
1. квартал / 1 st quarter	(19302)	(19081)	1357	(17724)	221	(1366)	(1135)	99	(1036)	231
1. квартал / 1 st quarter 2011										
1. квартал / 1 st quarter 2010	(97,8)	(97,6)	109,1	(96,8)	115,1	(100,3)	(97,6)	94,3	(97,9)	116,1

 * Исправљен податак / *Corrected data*
11.7. Превоз путника у градском саобраћају
Passengers in urban public transport

хиљаде / thousands

	Укупно ¹⁾ <i>Total¹⁾</i>	Друмским превозним средствима / <i>By road utilities</i>				Градском железницом ³⁾ <i>By urban railways³⁾</i>
		свега <i>All</i>	трамвајима <i>By trams</i>	тролејбусима <i>By trolleybuses</i>	аутобусима <i>By buses¹⁾</i>	
2009						
1. квартал / 1 st quarter	200926	200150	25160	11616	163374	776 ²⁾
2. квартал / 2 nd quarter	214948	214141	27025	12675	174441	807 ²⁾
3. квартал / 3 rd quarter	188986	188320	23027	10799	154494	666 ²⁾
4. квартал / 4 th quarter	215182	214415	23874	11696	178845	767 ²⁾
2010						
1. квартал / 1 st quarter	205221	204595	23865	12215	168515	626 ²⁾
2. квартал / 2 nd quarter	221790	221270	24626	13575	183069	520 ²⁾
3. квартал / 3 rd quarter	200766	200372	22100	12292	165980	394 ²⁾
4. квартал / 4 th quarter	234880	234452	26804	14258	193390	428 ²⁾
2011						
1. квартал / 1 st quarter	(216378)	216258	23598	12800	179860	(120) ³⁾
1. квартал / 1 st quarter 2011						
1. квартал / 1 st quarter 2010	(105,4)	105,7	98,9	104,8	106,7	(19,2) ³⁾

¹⁾ Индекс је делимично повећан због промене обухвата извештајних јединица. / *Index is partly increased due to in creased coverage.*
²⁾ Приградска железница, која је имала и линије које су обухватале и ван градске станице / *Suburban railway servicing also stations outside the urban area.*
³⁾ До пада броја превезених путника, градском железницом, дошло је због смањеног броја композиција, и дужине градских линија, у односу на предходне године у приградској железници / *The fall of the number of passengers transported by urban railway is the result of the decreased number of trains and length of urban lines in relation to the previous year in suburban railway.*

11.8. Превоз робе, по гранама саобраћаја Freight transport by modes of transport

	Превезена роба, хиљ. т / Goods transported, thous. t							Тонски километри, мил. / Ton kilometers, mill.							
	укупно Total	копнени саобраћај Land transport				саобр. унутр. плов. пут. Inland water- way transport	вазду- шни Air trans- port	укупно Total	копнени саобраћај Land transport				саобр. унутр. плов. пут. Inland water- way transport	вазду- шни Air trans- port	
		свега All	желе- знички Railway transport	друм- ски ¹⁾ Road transport ¹⁾	цево- водни Pipeline transport				свега All	желе- знич- ки Rail- way trans- port	друм- ски ¹⁾ Road trans- port ¹⁾	цево- водни Pipe- line trans- port			
2009															
1. квартал / 1 st quarter	4924*	4615	2227	1066	1322	308*	0,61	1395*	1229	665	268	296	165*	0,70	
2. квартал / 2 nd quarter	5087	4522	2158	1484	880	564	0,61	1351	1121	666	301	154	229	0,64	
3. квартал / 3 rd quarter	6098	5466	2930	1554	982	631	0,57	1511	1244	786	294	164	266	0,58	
4. квартал / 4 th quarter	6531	6101	3104	1557	1440	429	0,70	1689	1484	850	321	313	204	0,76	
2010															
1. квартал / 1 st quarter	5588*	5286	2829	1059	1398	301*	0,53	1661	1459	763	358	338	201	0,60	
2. квартал / 2 nd quarter	6412*	5835	3122	1555	1158	576*	0,62	1757	1533	917	412	204	223	0,71	
3. квартал / 3 rd quarter	6820*	6207*	3152	1848	1207	612*	0,56	1756*	1501*	886*	433	182	254*	0,63	
4. квартал / 4 th quarter	6978	6514	3482	1718	1314	463	0,69	1925	1727	956	486	285	197	0,80	
2011															
1. квартал / 1 st quarter	(6205)	(5766)	3262	(1152)	1352	438	0,54	(1996)	(1790)	894	(550)	346	205	0,63	
1. квартал / 1 st quarter 2011	(111,0)	(109,1)	115,3	(108,8)	96,7	145,5	101,9	(120,2)	(122,7)	117,2	(153,6)	102,4	102,0	105,0	

* Исправљен податак / Corrected data

11.9. Градски и друмски саобраћај по регионима Urban and road transport by regions

хиљаде / thousands

	Градски саобраћај Urban transport	Друмски саобраћај / Road transport				
	Превезени путници, хиљ. / Passengers transported, thous.	Превезени путници, хиљ. / Passengers transported, thous.	Путнички километри, мил. / Passenger kilometers, mill.	Превезена роба, хиљ. т / Goods transported, thous. t	Тонски километри, мил. / Ton kilometers, mill.	
Република Србија / Republic Of Serbia						
2009						
1. квартал / 1 st quarter		200926	20451	1092	1066	268
2. квартал / 2 nd quarter		214948	21379	1213	1484	301
3. квартал / 3 rd quarter		188986	18981	1172	1554	294
4. квартал / 4 th quarter		215182	19401	1106	1557	321
2010						
1. квартал / 1 st quarter		205221	18301	1058	1059	358
2. квартал / 2 nd quarter		221790	18454	1180	1555	412
3. квартал / 3 rd quarter		200766	17316	1213	1848	433
4. квартал / 4 th quarter		234880	19417	1201	1718	486
2011						
1. квартал / 1 st quarter	(216378)	(17724)	(1036)	(1152)	(550)	
Београдски регион / City of Belgrade						
2011. 1. квартал / 1 st quarter	(165338)	(906)	(158)	(573)	(134)	
Регион Војводине / Region of Vojvodina						
2011. 1. квартал / 1 st quarter	32378	6141	240	125	56	
Регион Шумадије и Западне Србије Region of Sumadija and Western Serbia						
2011. 1. квартал / 1 st quarter	8774	4641	366	398	224	
Регион Јужне и Источне Србије Region of Southern and Eastern Serbia						
2011. 1. квартал / 1 st quarter	9768	6036	269	55	136	
Регион Косово и Метохија Region of Kosovo and Metohia						
2011. 1. квартал / 1 st quarter	

11.10. Услуге у ваздушном саобраћају Services in air transport

хиљаде / thousands

	Обим промета путника / Volume of passenger transport							
	укупно Total	унутрашњи – отпутовали Domestic, Departed	међународни / International			од тога: страним авионима of which: By international airlines		
			свега All	отпутовали Departed	приспели Arrived	свега All	отпутовали Departed	приспели Arrived
2009								
1. квартал / 1 st quarter	435	0	435	222	213	246	127	119
2. квартал / 2 nd quarter	621	0	621	306	315	346	170	176
3. квартал / 3 rd quarter	847	0	847	428	419	423	216	207
4. квартал / 4 th quarter	499	0	499	249	250	296	148	148
2010								
1. квартал / 1 st quarter	464	0	464	235	229	269	137	132
2. квартал / 2 nd quarter	664	0	664	333	331	389	195	194
3. квартал / 3 rd quarter	1008	0	1008	505	503	531	267	264
4. квартал / 4 th quarter	610	0	610	302	308	361	180	181
2011								
1. квартал / 1 st quarter	534	0	534	272	262	312	160	152
1. квартал / 1 st quarter 2011								
1. квартал / 1 st quarter 2010	115,1	0	115,1	115,7	114,4	116,0	116,8	115,2

¹⁾ Индекс је делимично повећан због промене обухвата извештајних јединица. / Index is partly increased due to increased coverage.

11.11. Претовар терета Cargo handling

хиљаде / thousands

	2009				2010				2011	1. квартал 2011 1 st quarter 2011	
	1. квартал 1 st quarter	2. квартал 2 nd quarter	3. квартал 3 rd quarter	4. квартал 4 th quarter	1. квартал 1 st quarter	2. квартал 2 nd quarter	3. квартал 3 rd quarter	4. квартал 4 th quarter	1. квартал 1 st quarter		
Претоварене тоне	1110	1121	1853	2020	1799	2113	2348	2634	1850	102,8	Tons handled
Тона операције, t	1128	1127	1848	2047	1902	2367	2635	2859	2151	113,1	Tons of operation, t
Од тога:											Of which:
Механизацијом	823	897	1006	1204	1772	2090	2319	2595	2148	121,2	by mechanical equipment

11.12. Услуге у робном саобраћају Services in goods transport

хиљ. тона / thous. Tons

	2009				2010				2011	1. квартал 2011 1 st quarter 2011	
	1. квартал 1 st quarter	2. квартал 2 nd quarter	3. квартал 3 rd quarter	4. квартал 4 th quarter	1. квартал 1 st quarter	2. квартал 2 nd quarter	3. квартал 3 rd quarter	4. квартал 4 th quarter	1. квартал 1 st quarter		
Железнички саобраћај											Railway transport
Обим промета	1475	1378	2079	2226	2006	2123	2166	2482	2301	114,7	Traffic volume
Унутрашњи	479	515	838	846	730	774	1002	1115	992	135,9	Inland traffic
Извоз	394	373	487	615	603	659	585	706	618	102,5	Exports
Увоз	602	490	754	765	673	690	579	661	691	102,7	Imports
Транзит	752	780	851	878	823	999	983	1000	961	116,8	Transit
Саобраћај унутрашњим пловним путевима											Inland waterway transport
Обим промета	887*	1351*	1718	1894	1509*	1660*	1739*	1990*	1943	128,8	Traffic volume
Унутрашњи	165	353	382	245	102	393	426	291	262	256,9	Inland traffic
Извоз	264	601	398	643	418	506	422	814	704	168,4	Exports
Увоз	458	397	938	1006	989	761	891	885	977	98,8	Imports
Транзит	1346	791	2058	1285	1019	1431	1359	1155	817	80,2	Transit
Цевоводни транспорт											Pipeline transport
Обим промета	1258	856	955	1379	1325	1129	1186	1254	1274	96,2	Traffic volume
Унутрашњи	257	194	274	314	364	365	412	426	411	112,8	Inland traffic
Извоз	-	-	-	-	-	-	-	-	-	-	Exports
Увоз	1001	662	682	1065	961	764	774	828	863	89,9	Imports
Транзит	64	24	27	60	74	30	21	60	78	106,2	Transit

* Исправљен податак / Corrected data

11.13. Улаз/излаз друмских моторних возила у Републику Србију Road motor vehicles entered/left the Republic of Serbia

	Путничка возила ¹⁾ / Passenger vehicles ¹⁾						Теретна возила / Trucks and lorries		
	путнички аутомобили Passenger cars		аутобуси Buses		мотоцикли Motorcycles		извоз Exports	увоз Imports	транзит Transit
	улаз Entered	излаз Left	улаз Entered	излаз Left	улаз Entered	излаз Left			
2009									
1. квартал / 1 st quarter	1135265	957048	27264	27530	90	100	78350	60745	67320
2. квартал / 2 nd quarter	1398328	1300237	37910	35968	1883	1899	102139	74607	76054
3. квартал / 3 rd quarter	2199368	1926657	47520	47826	3253	3046	120461	94885	84113
4. квартал / 4 th quarter	1236758	1159876	28982	28756	211	215	101221	78188	86851
2010									
1. квартал / 1 st quarter	1047408	1184655	28574	28352	247	230	79534	59763	83980
2. квартал / 2 nd quarter	1451661	1360378	37465	36361	2674	2563	104944	72003	97959
3. квартал / 3 rd quarter	2551299	2259693	47942	48110	5612	5664	144052	91768	96985
4. квартал / 4 th quarter	1315415	1304480	31550	31447	666	648	134123	94123	104047
2011									
1. квартал / 1 st quarter	1114323	1079227	28505	27371	181	182	105199	80988	96734
<u>1. квартал / 1st quarter 2011</u>									
1. квартал / 1 st quarter 2010	106,4	91,1	99,8	96,5	73,3	79,1	132,3	135,5	115,2

¹⁾ Подаци о међународном промету у друмском саобраћају преузети су од Управе царина. / Data on international traffic in road transport were taken over from the Customs Administration.

11.14. Поштанске активности и телекомуникације Post activities and telecommunications

	Поштанске активности Post activities				Телекомуникације / Telecommunications					
	писмо-носне пошиљке, мил. Letter mail, millions	пакети, хиљ. Parcels, thous.	експрес пошиљке, хиљ. ком. Post express, thous.	услуге платног промета, хиљ. ком. Payment operations, thous. unit	фиксна мрежа – минути, мил. Fixed telephone network-minutes, millions			мобилна мрежа Mobile telephone network		
					свега All	унутрашњи ²⁾ Inland traffic ²⁾	међународни inter-national	полазни позиви, мин. хиљ. outgoing mobile minutes, thous.	послате кратке поруке, хиљ. number of SMS, thous.	послате мултимедијалне поруке, хиљ. number of MMS, thous.
2009										
1. квартал / 1 st quarter	72	166	669	33491	1704158	1877379	9283
2. квартал / 2 nd quarter	66	160	658	34654	2074022	2189304	8103
3. квартал / 3 rd quarter	63	150	668	34918	2035490	2106037	7923
4. квартал / 4 th quarter	78	191	740	35672	2120394	2316373	7811
2010										
1. квартал / 1 st quarter	69	128	747	37645	3434	3186	248	2002772	2469746	7540
2. квартал / 2 nd quarter	70	119	773	35133	3056	2806	250	2191416	2375203	6139
3. квартал / 3 rd quarter	70	134	807	34684	2829	2574	255	2339393	2358875	6067
4. квартал / 4 th quarter	81	178	929	36292	3080	2851	229	2348096	2476263	6088
2011										
1. квартал / 1 st quarter	75	136	921	35245	2980	2768	212	2177820	2319827	6861
<u>1. квартал / 1st quarter 2011</u>										
1. квартал / 1 st quarter 2010	108,7	106,3	123,3	93,6	86,8	86,9	85,5	108,7	93,9	91,0

²⁾ Од 01. јануара 2010. године „Телеком Србија“ а.д. престала је да прати импулсе у фиксној мрежи унутрашњег саобраћаја. Та услуга сада се приказује у минутима.
From 01/01/2010 Telekom Srbija, Joint Stock Company ceased to observe impulses in fixed network domestic traffic and started to present the subject services in minutes.

12. ПОЉОПРИВРЕДА И ШУМАРСТВО

AGRICULTURE AND FORESTRY

Клање стоке у кланицама

У кланицама регистрованим на територији Републике Србије, када се март 2011. упореди са претходним месецом, заклано је више говеда, за 16,2%, свиња, за 23,5%, оваца, за 62,4%, и живине, за 18,4%. Укупна нето тежина говеда већа је за 24,4%, свиња, за 23,2%, оваца, за 34,8%, а живине за 3,8%.

Према истим подацима, у односу на март 2010, заклано је више свиња, за 7,5%, док је мање заклано говеда, за 10,2%, оваца, за 69,1%, и живине, за 25,2%. У односу на исти период, већа је нето тежина свиња, за 30,1%, док је мања нето тежина код говеда, за 5,4%, оваца, за 69,3%, и живине, за 28,5%.

Испоручена товљена стока

У првом кварталу 2011. године, у односу на четврти квартал 2010. године, привредна друштва и земљорадничке задруге на територији Републике Србије испоручиле су мање товљене стоке за клање, и то: говеда за 29,7%, свиња за 16,3%, док је више испоручено оваца, за 1,1%, и живине, за 2,6%. Укупна бруто тежина испоручених говеда мања је за 40,7%, свиња за 16%, док је укупна бруто тежина испоручене живине већа за 5,5%, а код оваца је на нивоу четвртог квартала 2010. године.

У првом кварталу 2011. године, у односу на први квартал 2010. године, за клање је испоручено мање товљене стоке, и то: говеда за 45,3%, свиња за 6,8% и оваца за 33,3%, док је више испоручено живине, за 2,4%. Такође, мања је укупна бруто тежина испоручене стоке по врстама, и то: говеда за 52,3%, свиња за 3,2% и оваца за 31,1%, док је укупна бруто тежина испоручене живине већа за 0,1%.

Livestock slaughter in abattoirs

In abattoirs registered on the territory of the Republic of Serbia, when March 2011 is compared to the previous month, more cattle were slaughtered, 16.2%, pigs by 23.5%, sheep by 62.4%, and poultry by 18.4%. The total net weight of cattle has increased by 24.4%, that of pigs by 23.2%, sheep by 34.8%, and poultry by 3.8%.

According to the same data, in relation to March 2010, more pigs were slaughtered, by 7.5%, while less cattle were slaughtered, by 10.2%, sheep by 69.1%, and poultry by 25.2%. In relation to the same period, the total net weight of pigs has increased by 30.1%, while total net weight of cattle has decreased by 5.4%, that of sheep by 69.3%, and poultry by 28.5%.

Fattened livestock delivered

In the first quarter of 2011, in relation to the fourth quarter of 2010, companies and farm cooperatives in the RS delivered less fattened livestock for slaughter: cattle – by 29.7%, pigs – by 16.3%, while more sheep were delivered – by 1.1%, and poultry – by 2.6%. The total gross weight of cattle delivered decreased by 40.7%, that of pigs by 16%, while the total gross weight of poultry delivered increased by 5.5%. The total gross weight of sheep is on the same level.

In the first quarter of 2011, in relation to the first quarter of 2010, less fattened livestock for slaughter were delivered: cattle – by 45.3%, pigs – by 6.8% and sheep – by 33.3%, while more poultry were delivered – by 2.4%. Also, the total gross weight of livestock delivered decreased as follows: cattle - by 52.3%, pigs – by 3.2% and sheep – by 31.1%, while the total gross weight of poultry delivered increased by 0.1%.

Укупна нето тежина стоке заклане у кланицама – по врстама стоке, Република Србија
март 2010 – март 2011.
Total net weight of livestock slaughtered in abattoirs – by type of livestock, Republic of Serbia
March 2010 – March 2011

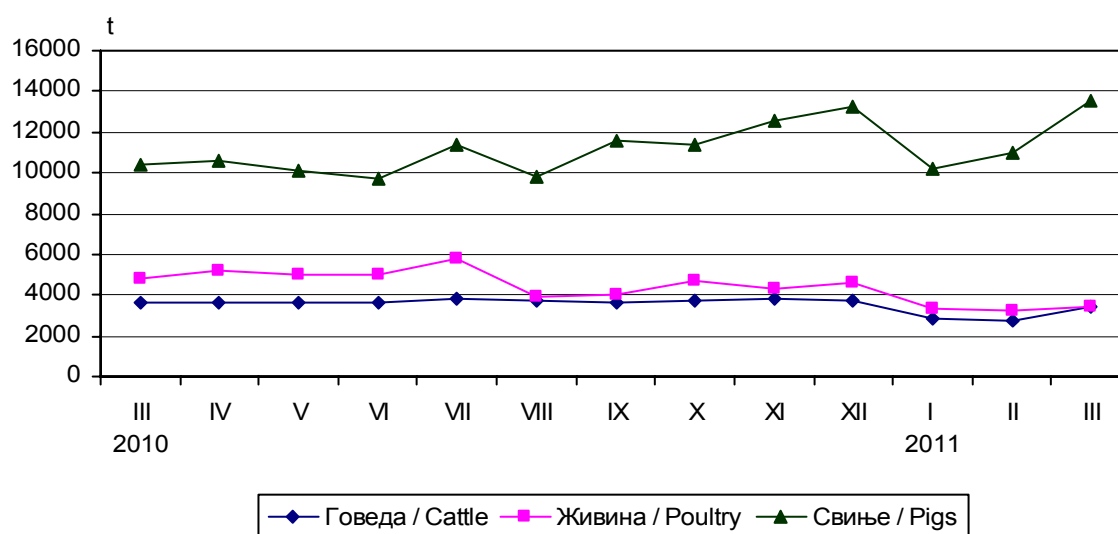

12.1. Клање стоке у кланицама
Slaughter of livestock in abattoirs

	Говеда/ <i>Cattle</i>		Свиње/ <i>Pigs</i>		Овце/ <i>Sheep</i>		Живина/ <i>Poultry</i>	
	број <i>Number</i>	нето тежина, t <i>Net weight, t</i>	број <i>Number</i>	нето тежина, t <i>Net weight, t</i>	број <i>Number</i>	нето тежина, t <i>Net weight, t</i>	број <i>Number</i>	нето тежина, t <i>Net weight, t</i>
Република Србија Republic of Serbia								
2010								
III	14783	3661	159749	10418	11338	202	3176548	4767
IV	14634	3636	154878	10623	10817	183	3298135	5240
V	14806	3635	150660	10115	6151	110	3259531	5001
VI	14618	3656	133982	9739	2809	51	3005256	4999
VII	14993	3800	142142	11429	3517	59	3711230	5800
VIII	14976	3693	141992	9832	3551	69	2716142	3969
IX	14527	3585	157036	11575	3592	71	2626114	4026
X	15118	3769	146294	11428	3119	66	2957725	4674
XI	15478	3861	166525	12544	3513	69	2825521	4352
XII	15091	3729	185376	13218	6645	129	3104894	4574
2011								
I	11635	2862	137573	10230	3753	76	2231169	3384
II	11418	2784	139130	11000	2158	46	2005357	3284
III	13270	3463	171786	13554	3504	62	2375054	3410
I-III 2011	92,4	92,1	108,8	121,5	57,8	61,3	74,2	71,0
I-III 2010								
Београдски регион City of Belgrade								
2010								
III	1089	234	8947	624	420	6	236720	338
IV	1067	230	8666	583	581	8	223080	281
V	1315	278	8462	580	418	10	211158	271
VI	1342	287	9153	685	386	6	235407	316
VII	651	138	4577	271	179	3	227700	274
VIII	1167	257	11457	810	171	3	191492	263
IX	1376	321	11281	795	234	3	172460	240
X	1380	323	10340	701	265	4	269996	375
XI	1431	350	12250	824	269	4	256790	315
XII	1789	412	14274	861	328	6	267610	370
2011								
I	1399	328	9971	630	318	5	24755	36
II	1311	309	9118	641	208	3	160600	211
III	1196	296	10762	813	262	4	155300	214
I-III 2011	127,7	135,4	107,9	109,5	95,3	109,1	58,3	57,2
I-III 2010								
Регион Војводине Region of Vojvodina								
2010								
III	5376	1416	93593	5508	4214	83	2025517	3122
IV	5217	1312	93527	6235	4941	85	2060155	3394
V	5073	1288	91329	5797	2149	41	2124210	3313
VI	4813	1270	80633	5817	891	18	1840161	2990
VII	5462	1440	88802	7497	1072	22	2823934	4556
VIII	4643	1147	82956	5562	1594	32	1926056	2784
IX	4702	1202	98589	7207	1124	28	1925823	2947
X	5214	1332	88236	7167	1180	26	2082076	3365
XI	5197	1330	102941	7934	1080	26	2022644	3111
XII	4796	1207	109109	8023	2137	47	1974951	2865
2011								
I	3913	976	78617	6215	1393	31	1569462	2372
II	3803	907	81297	6605	792	22	1362138	2322
III	4794	1336	105511	8737	1894	36	1754143	2484
I-III 2011	86,7	82,8	107,5	130,6	70,0	72,4	85,5	78,0
I-III 2010								

12.1. Клање стоке у кланицама (наставак)
Slaughter of livestock in abattoirs (continued)

	Говеда/Cattle		Свиње/Pigs		Овце/Sheep		Живина/Poultry	
	број Number	нето тежина, t Net weight, t	број Number	нето тежина, t Net weight, t	број Number	нето тежина, t Net weight, t	број Number	нето тежина, t Net weight, t
Регион Шумадије и Западне Србије Region of Sumadija and Western Serbia								
2010								
III	5442	1220	34442	2677	3732	66	733161	1049
IV	5307	1291	32730	2378	3171	50	782852	1199
V	5400	1278	29708	2239	2453	42	735800	1102
VI	5264	1201	26320	2010	999	19	787978	1447
VII	5429	1269	28810	2206	1659	25	464696	696
VIII	5440	1273	27968	2104	1344	27	438233	680
IX	5074	1170	27776	2153	1645	30	361073	588
X	5189	1216	26407	2005	1049	23	407993	623
XI	5675	1346	29757	2253	1337	23	349854	612
XII	5371	1284	37480	2650	2570	47	653555	1001
2011								
I	3859	925	29475	2152	1161	25	474690	731
II	3892	941	30254	2340	698	13	313830	488
III	4487	1100	34088	2604	841	14	321692	511
I-III 2011								
I-III 2010	86,0	90,8	113,4	113,4	46,3	51,0	46,2	49,6
Регион Јужне и Источне Србије Region of Southern and Eastern Serbia								
2010								
III	2876	792	22767	1609	2972	47	181150	258
IV	3043	804	19955	1426	2124	41	232048	367
V	3018	791	21161	1499	1131	16	188363	314
VI	3199	898	17876	1227	533	9	141710	246
VII	3451	953	19953	1454	607	9	194900	274
VIII	3726	1017	19611	1356	442	8	160361	242
IX	3375	892	19390	1420	589	10	166758	251
X	3335	898	21311	1556	625	13	197660	311
XI	3175	835	21577	1532	827	17	196233	314
XII	3135	825	24513	1685	1610	29	208778	338
2011								
I	2464	634	19510	1233	881	16	162262	244
II	2412	626	18461	1414	460	8	168789	262
III	2793	731	21425	1401	507	8	143919	202
I-III 2011								
I-III 2010	101,3	97,2	108,2	102,1	48,6	50,0	106,5	101,3
Регион Косово и Метохија Region of Kosovo and Metohia								

12.2. Испоручена товљена стока
Delivered fattened livestock

	Говеда/Cattle		Свиње/Pigs		Овце/Sheep		Живина/Poultry	
	број Number	бруто тежина, t Gross weight, t	број Number	бруто тежина, t Gross weight, t	број Number	бруто тежина, t Gross weight, t	број Number	бруто тежина, t Gross weight, t
Република Србија Republic of Serbia								
2009								
1. квартал / 1 st quarter	5644	2553	198704	19209	1211	44	2629917	5203
2. квартал / 2 nd quarter	7198	3368	220513	19940	1659	56	1733255	3838
3. квартал / 3 rd quarter	8130	3940	216603	20086	1625	58	2596092	5064
4. квартал / 4 th quarter	7434	3416	256817	24473	1465	64	2959937	6147
2010								
1. квартал / 1 st quarter	7525	3519	215520	19995	1302	45	3448568	7185
2. квартал / 2 nd quarter	6543	3156	224509	21504	2300	78	4368773	9269
3. квартал / 3 rd quarter	6938	3335	226777	21194	1644	63	3534547	6933
4. квартал / 4 th quarter	5850	2827	240055	23033	878	31	3276606	6814
2011								
1. квартал / 1 st quarter	4115	1677	200829	19359	868	31	3362948	7190
1. квартал / 1 st quarter 2011								
1. квартал / 1 st quarter 2010	54,7	47,7	93,2	96,8	66,7	68,9	97,6	100,1

ШУМАРСТВО

FORESTRY

Обим радова на производњи дрвних сортимената у Републици Србији у Марту 2011. године, у односу на просек радова у 2010. години, већи је за 31,6%. Према подацима о производњи дрвних сортимената за Март 2011. године, у односу на Март 2010. године, производња је повећана за 39,9%.

Производња дрвних сортимената у марту 2011. године износила је 194 483 м³ у Републици Србији, у Београдском региону 5 048 м³, у Региону Војводине 79 844 м³, у Региону Шумадије и Западне Србије 81 703 м³, а у Региону Јужне и Источне Србије 47 888 м³. У Републици Србији, у марту 2011. године продато је 114 230 м³ дрвне масе из државних шума.

The volume of works conducted in forest assortments production in the Republic of Serbia in March 2011 in relation to the average of works conducted in 2010 grew by 31.6%. According to data of forest assortments production for March 2011 in relation to March 2010, the production increased by 39.9%.

The forest assortments production in March 2011 amounted to 194 483 м³ in the Republic of Serbia, in the Belgrade Region 5 048 м³, in the Region of Vojvodina 79 844 м³, in the Region of Sumadija and Western Serbia 81 703 м³ and in the Region of South and Eastern Serbia 47 888 м³. In March 2011, in the Republic of Serbia, 114 230 м³ of forest assortments from the forests in state ownership were sold.

Шумарство – индекси физичког обима
Forestry – indices of physical volume

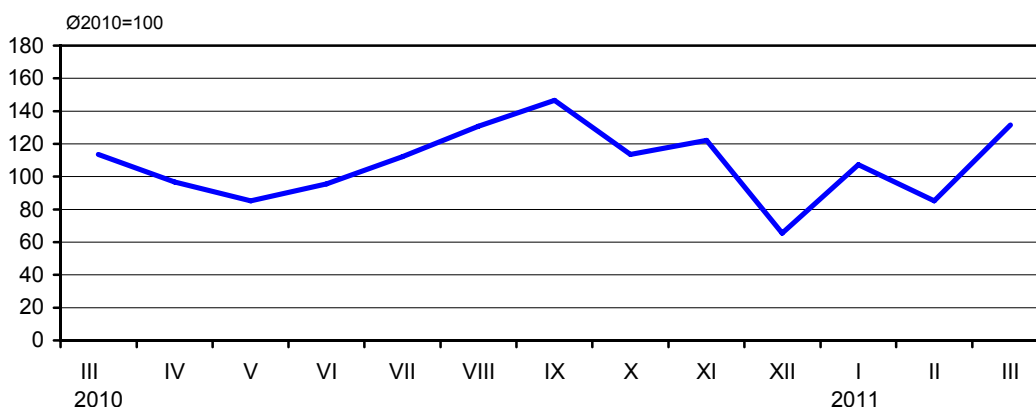

12.3. Производња и продаја шумских сортимената (I део)

Forest assortments production and sales (Part I)

	Произведени сортименти, m ³ / Produced assortments, m ³									
	Република Србија / Republic of Serbia						Трупци за резање / Saw-logs for cutting			
	укупно <i>Total</i>	Београдски регион <i>City of Belgrade</i>	Регион Војводине <i>Region of Vojvodina</i>	Регион Шумадије и Западне Србије <i>Region of Sumadija and Western Serbia</i>	Регион Јужне и Источне Србије <i>Region of Southern and Eastern Serbia</i>	Регион Косово и Метохија <i>Region of Kosovo and Metohia</i>	храста <i>Oak</i>	букве <i>Beech</i>	четинара <i>Conifers</i>	осталих лишћара <i>Other broadleaved</i>
2010										
III	167 493	4 771	66 489	64 182	32 051	...	2 175	35 127	8 415	21 081
IV	151 976	5 868	49 555	54 045	42 508	...	1 572	22 467	11 404	19 310
V	133 025	5 372	40 982	47 611	39 060	...	1 549	11 833	13 640	16 397
VI	148 956	4 547	27 484	65 244	51 681	...	1 588	17 253	14 825	9 793
VII	176 172	6 497	44 646	65 005	60 014	...	1 560	19 511	15 122	16 875
VIII	213 117	7 089	60 581	76 013	69 434	...	1 796	21 581	14 696	18 449
IX	236 543	14 484	57 815	85 483	78 761	...	2 054	27 683	13 398	22 576
X	186 689	9 274	56 491	60 631	60 293	...	2 273	22 804	10 037	17 687
XI	182 737	9 113	73 473	52 318	47 833	...	3 254	21 511	8 043	24 595
XII	98 290	1 444	42 256	35 295	19 295	...	2 457	16 838	6 558	10 824
2011										
I	138 035	2 155	88 730	34 524	12 626	...	7 182	17 881	6 460	27 798
II	119 274	2 568	38 214	47 787	30 705	...	2 445	26 041	6 343	11 086
III	194 483	5 048	79 844	61 703	47 888	...	3 813	34 510	9 756	22 442
I-III 2011	139,9	124,4	160,2	113,9	155,2	...	174,0	112,6	144,9	129,7
I-III 2010										

12.3. Производња и продаја шумских сортимената (II део)

Forest assortments production and sales (Part II)

	Произведени сортименти, m ³ / Produced assortments, m ³					Продаја сортимената, m ³ <i>Sale of assortments, m³</i>
	трупци за фурнир и љуштење <i>Sawlogs for veneer and peeling</i>	рудничко дрво <i>Pitprops</i>	целулозно дрво <i>Woodpulp</i>	огревно дрво <i>Fuelwood</i>	остало дрво <i>Other wood</i>	
	2010					
III	19 093	2 202	3 109	74 767	1 524	109 608
IV	14 909	3 785	4 871	70 333	3 325	127 264
V	13 011	4 380	6 415	58 459	7 341	159 288
VI	9 493	5 211	8 767	72 869	9 157	171 462
VII	16 847	6 026	9 339	80 647	10 235	210 027
VIII	26 491	3 864	11 942	106 801	7 497	219 624
IX	26 176	5 432	11 500	115 257	12 467	264 391
X	21 568	3 134	5 989	99 523	3 674	208 585
XI	23 609	2 764	8 560	87 343	3 058	185 542
XII	9 855	1 997	2 486	46 317	958	97 298
2011						
I	27 285	2 245	5 118	42 224	1 842	51 940
II	14 739	1 777	4 651	51 104	1 088	78 904
III	32 424	2 753	6 975	77 962	3 848	114 230
I-III 2011	173,8	164,2	266,8	129,0	154,8	107,9
I-III 2010						

13. НОВЧАНА СРЕДСТВА

FUNDS

Прикупљање и обраду података монетарне статистике обавља Народна банка Србије (НБС). Монетарна статистика обухвата билансе Народне банке Србије и осталих депозитних институција и консолидовани биланс укупног банкарског сектора. Основне функције Народне банке Србије јесу утврђивање и спровођење монетарне политике, вођење политике курса динара, чување девизних резерви и управљање њима, издавање новчаница и кованог новца и старање о функционисању платног промета и финансијског система. На основу утврђених циљева економске политике и кључних макроекономских индикатора Народна банка Србије самостално утврђује пројекције раста монетарних и кредитних агрегата и доноси мере монетарне и кредитне политике које ће бити предузете ради остваривања утврђених циљева.

Поред монетарне статистике, Народна банка Србије води и статистику платног биланса, за чију израду користи и податке Републичког завода за статистику.

Основни монетарни агрегати су: новчана маса, готов новац у оптицају, депозитни новац, примарни новац, динарски и девизни депозити и кредити. Стање монетарних агрегата приказује се на крају месеца, у милионима динара.

The National Bank of Serbia is responsible for Monetary Statistics data collection and processing. The Monetary Statistics comprises balance sheets of the National Bank of Serbia and other depository institutions and consolidated balance sheet of the total banking section. Basic functions of the National Bank of Serbia are establishing and conduction of monetary policy, managing the policy of RSD exchange rates, keeping of foreign currencies reserves and managing them, issuing of banknotes and coins and taking care about balance of payments and financial system's functioning. According to established goals of the economic policy and key macroeconomical indicators, the National Bank of Serbia establishes independently monetary and credit projections and makes measures of monetary and credit policy that will be undertaken for realization of the established goals.

Besides monetary policy, the National Bank of Serbia also conducts the Balance of Payments Statistics for which making it makes use of data from the Statistical Office of the Republic of Serbia.

Basic monetary aggregates are: money supply, cash circulation, deposits, reserve money, RSD and foreign currency deposits and credits. State of monetary aggregates is presented at the end of month, in millions of RSD.

Новчана маса M1, M2 и M3
Money supply M1, M2, M3

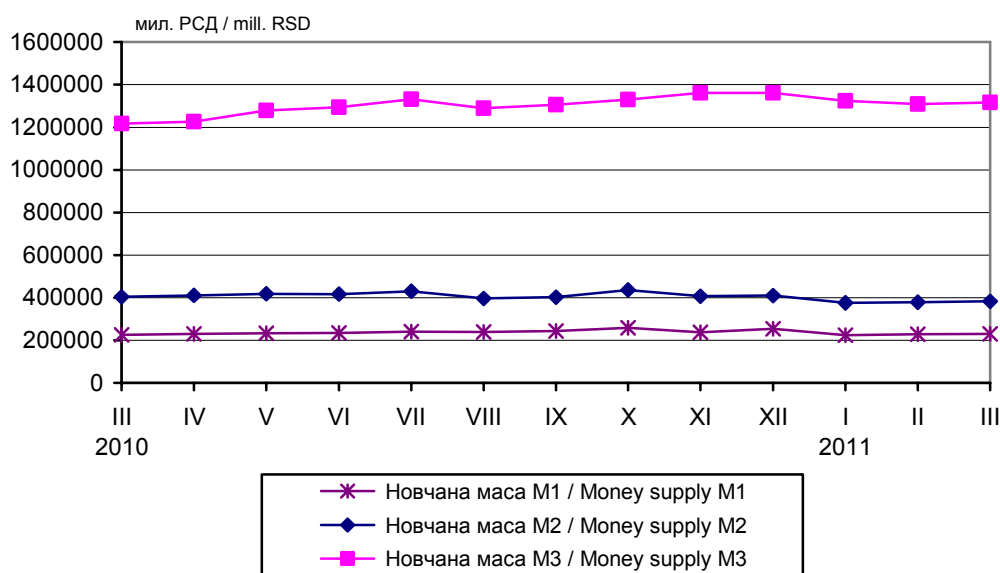

13.1. Основни монетарни агрегати, стање на крају периода

Basic monetary aggregates, state at the end of the period

мл. РСД / mill. RSD

	Готов новац у оптицају <i>Cash in circulation</i>	Депозитни новац <i>Deposits</i>	Новчана маса М1 <i>Money supply M1</i>	Новчана маса М2 <i>Money supply M2</i>	Новчана маса М3 <i>Money supply M3</i>	Девизне резерве НБС, мил. евра <i>Foreign exchange reserves of NBS in mill. EUR</i>	Девизне резерве банака, мил. евра <i>Foreign exchange reserves of banks in mill. EUR</i>
2009							
III	78 100	131 890	209 990	378 863	1 015 151	8 151	649
IV	84 337	131 513	215 850	388 243	1 036 744	8 137	523
V	83 269	137 968	221 237	395 172	1 042 153	8 946	586
VI	80 947	141 991	222 938	400 874	1 061 425	8 909	637
VII	85 267	140 398	225 665	408 620	1 065 592	9 208	663
VIII	81 831	150 406	232 237	419 267	1 081 084	9 584	1 027
IX	82 763	148 260	231 023	416 996	1 087 244	9 547	1 063
X	84 127	143 931	228 058	418 045	1 099 559	9 745	1 031
XI	83 549	145 833	229 382	421 014	1 154 967	10 050	1 193
XII	95 519	162 908	258 427	436 768	1 205 570	10 602	1 425
2010							
I	89 216	147 816	237 032	416 179	1 209 331	10 646	1 245
II	89 898	144 403	234 301	409 728	1 216 615	10 575	1 290
III	85 859	139 088	224 947	403 722	1 217 759	10 445	1 413
IV	89 433	140 013	229 446	410 771	1 226 461	10 768	990
V	84 924	147 884	232 808	419 367	1 278 762	10 731	1 029
VI	87 681	146 322	234 003	417 948	1 293 183	10 493	1 102
VII	93 087	147 556	240 643	430 847	1 331 405	10 092	1 017
VIII	87 754	150 555	238 309	396 711	1 288 858	10 014	1 218
IX	89 751	153 119	242 870	402 995	1 306 003	9 876	1 298
X	94 998	153 946	248 944	412 160	1 330 165	9 721	1 611
XI	85 184	151 277	236 461	406 367	1 361 851	9 662	1 685
XII	91 750	161 536	253 286	410 495	1 360 777	10 002	1 684
2011							
I	78 658	145 271	223 930	375 083	1 323 993	9 860	1 022
II	81 045	147 765	228 810	378 554	1 308 787	10 061	990
III	81 341	148 698	230 039	382 714	1 315 641	9 919	1 066

Извор: Народна банка Србије. / Source: The National Bank of Serbia.

13.2. Депозити и кредити нефинансијског сектора код комерцијалних банака, стање на крају периода

Deposits and credits non-financial sector of commercial banks, state at the end of the period

мл. РСД / mill. RSD

	Депозити / Deposits			Кредити / Claims		
	укупно <i>Total</i>	динарски <i>Dinar</i>	девизни <i>Foreign</i>	укупно <i>Total</i>	динарски <i>Dinar</i>	девизни <i>Foreign</i>
2009						
III	917 904	284 500	633 404	1 207 123	1 120 322	86 597
IV	935 974	291 282	644 692	1 218 780	1 132 348	86 432
V	945 628	301 192	644 436	1 217 257	1 131 883	85 374
VI	964 912	307 053	657 859	1 212 407	1 127 491	84 916
VII	969 189	314 055	655 134	1 226 242	1 142 164	84 078
VIII	988 738	328 670	660 068	1 233 826	1 150 220	83 606
IX	994 091	325 584	668 507	1 239 581	1 158 749	80 832
X	1 006 201	326 468	679 733	1 252 327	1 177 176	83 606
XI	1 059 697	329 522	730 175	1 278 005	1 200 363	77 642
XII	1 096 936	333 530	763 403	1 298 737	1 228 448	70 289
2010						
I	1 106 075	319 633	786 442	1 332 374	1 256 667	75 707
II	1 111 568	311 057	800 511	1 356 187	1 278 392	77 795
III	1 116 941	311 594	805 347	1 381 945	1 300 513	81 432
IV	1 121 917	315 528	806 389	1 397 231	1 315 955	81 276
V	1 173 587	328 710	844 877	1 461 417	1 372 794	88 623
VI	1 190 087	323 871	866 216	1 513 809	1 424 134	89 675
VII	1 223 664	331 927	891 737	1 546 967	1 458 296	88 671
VIII	1 189 797	302 986	886 811	1 554 184	1 468 737	85 447
IX	1 205 439	307 795	897 644	1 575 172	1 488 757	86 415
X	1 224 408	311 700	912 708	1 607 286	1 519 596	87 690
XI	1 264 777	314 744	950 033	1 634 747	1 546 284	88 463
XII	1 255 140	309 747	945 393	1 647 983	1 565 474	82 509
2011						
I	1 232 926	288 833	944 093	1 635 464	1 555 157	80 307
II	1 214 459	288 986	925 473	1 625 652	1 544 539	81 113
III	1 220 963	293 209	927 754	1 650 763	1 565 390	85 373

Извор: Народна банка Србије. / Source: The National Bank of Serbia.

13.3. Платни биланс¹⁾
Balance of payments¹⁾

млн. евра / mill. EUR

	2010												2011		
	II	III	IV	V	VI	VII	VIII	IX	X	XI	XII	I	II		
I. ТЕКУЋЕ ТРАНСАКЦИЈЕ	-307	-313	-136	-190	-272	-153	-144	-226	-102	156	-242	-273	-230	I. CURRENT ACCOUNT	
1. Роба	-414	-466	-378	-363	-424	-370	-428	-450	-313	-426	-434	-405	-372	1. Goods	
1.1. Извоз робе f.o.b.	468	595	578	610	682	648	598	685	688	716	726	537	644	1.1. Export f.o.b.	
1.2. Увоз робе f.o.b.	-882	-1061	-956	-973	-1107	-1018	-1025	-1135	-1001	-1142	-1160	-941	-1016	1.2. Import f.o.b.	
2. Услуге	-8	-10	3	10	-8	15	-17	1	28	2	-10	-1	13	2. Services	
2.1.Извоз услуга	166	202	211	202	223	265	240	232	231	242	286	194	205	2.1.Export	
2.2. Увоз услуга	-174	-212	-207	-191	-231	-250	-257	-232	-203	-240	-295	-196	-192	2.2. Import	
3. Роба и услуге (1+2)	-423	-476	-375	-353	-432	-356	-445	-449	-285	-424	-444	-406	-360	3. Goods and services (1+2)	
3.1. Извоз робе и услуга	634	797	788	811	905	913	838	917	918	958	1012	731	848	3.1. Export	
3.2. Увоз робе и услуга	-1056	-1273	-1163	-1164	-1337	-1268	-1283	-1367	-1204	-1382	-1455	-1137	-1208	3.2. Import	
4. Доходак	-80	-97	-64	-54	-74	-32	-24	-72	-56	-20	-95	11	-45	4. Income	
4.1. Приходи	22	25	43	21	57	46	20	26	37	36	58	55	20	4.1. Receipts	
4.2. Расходи	-102	-123	-107	-75	-131	-78	-44	-97	-93	-55	-153	-45	-65	4.2. Payments	
5. Текући трансфери	196	280	303	218	234	234	324	295	239	600	297	123	175	5. Current transfers	
5.1. Приходи	212	290	332	236	254	256	344	317	262	622	323	175	198	5.1. Receipts	
5.2. Расходи	-17	-30	-29	-18	-20	-22	-20	-21	-23	-22	-26	-52	-23	5.2. Payments	
II. КАПИТАЛНЕ ТРАНСАКЦИЈЕ	0	1	0	0	0	0	0	1	0	0	0	0	0	II. CAPITAL ACCOUNT	
1. Приходи	0	1	0	0	0	0	0	1	0	0	0	0	0	1. Receipts	
2. Расходи	0	0	0	0	0	0	0	0	0	0	0	0	0	2. Payments	
III. ФИНАНСИЈСКИ РАЧУНИ	239	282	54	223	285	169	129	207	69	-127	299	119	146	III. FINANCIAL ACCOUNT	
1. Директне инвестиције, нето	29	131	75	35	26	100	44	31	59	108	98	45	42	1. Direct investment, net	
1.1. У иностранство	-24	-25	-1	0	-52	-2	-8	-9	-1	2	-24	-15	-8	1.1. Outward	
1.2. У Републику Србију	53	156	76	35	78	102	51	40	60	106	122	60	50	1.2. Inward	
2. Портфолио инвестиције, нето	-3	10	22	-3	7	4	-1	13	-2	23	-59	35	299	2. Portfolio investment, net	
2.1. Актива	-6	1	2	0	1	2	0	1	1	12	-44	10	-1	2.1. Assets	
2.2. Пасива	3	9	20	-2	6	3	-2	12	-2	10	-15	25	300	2.2. Liabilities	
3. Остале инвестиције	50	-29	219	-94	-46	-93	-147	240	-67	-492	646	57	0	3. Other investment	
3.1. Актива	-103	-229	310	-163	-163	4	-284	-122	-132	-364	261	624	-117	3.1. Assets	
3.1.1. Трговински кредити	-45	-60	-37	-99	-89	-27	32	-47	-43	-19	55	18	-63	3.1.1. Commercial loans	
3.1.2. Финансијски кредити	5	1	2	6	-3	-31	1	-3	-9	0	-3	-1	1	3.1.2. Financial loans	
3.1.3. Готов новац и депозити	-63	-171	345	-70	-70	62	-318	-72	-80	-346	209	607	-55	3.1.3. Cash and deposits	
3.1.4. Остала актива	0	0	0	0	0	0	0	0	0	0	0	0	0	3.1.4. Other assets	
3.2. Пасива	153	200	-92	68	116	-97	137	362	65	-128	385	-567	117	3.2. Liabilities	
3.2.1. Трговински кредити	151	-12	43	187	100	71	96	129	8	-37	-146	30	217	3.2.1. Commercial loans	
3.2.2. Финансијски кредити	331	204	-141	-153	13	-142	42	225	55	-127	566	-634	-120	3.2.2. Financial loans	
3.2.3. Готов новац и депозити	-329	9	6	35	3	-26	-2	7	2	37	-35	37	20	3.2.3. Cash and deposits	
3.2.4. Остала пасива	0	0	0	0	0	0	0	0	0	0	0	0	0	3.2.4. Other liabilities	
3.2.5. Алокација СПВ	3.2.5. SDR allocation	
4. Средства резерви код НБС (повећање -)	163	170	-261	285	298	157	233	-77	79	235	-386	-18	-196	4. Reserves with the NBS (increase -)	
IV. ГРЕШКЕ И ПРОПУСТИ, нето	68	30	81	-33	-13	-15	15	18	33	-29	-57	154	85	IV. ERRORS AND OMISSIONS, net	
V. УКУПАН БИЛАНС	-163	-170	261	-285	-298	-157	-233	77	-79	-235	386	18	196	V. OVERALL BALANCE	

Извор: Народна банка Србије. / Source: National Bank of Serbia.

¹⁾ Подаци платног биланса подложни су корекцијама према званичним изворима. / Data on balance of payments are subject to corrections according to official sources.

МЕТОДОЛОШКА ОБЈАШЊЕЊА / METHODOLOGICAL EXPLANATIONS

БРУТО ДОМАЋИ ПРОИЗВОД

Обрачун бруто домаћег производа изведен је по производном приступу за ниво сектора и области Класификације делатности, у сталним ценама (базна година је 2002), методом екстраполације, применом индиректне једноструке индикатор методе, комбинацијом индикатора аутпута и инпута. Обрачун бруто домаћег производа по производном приступу омогућава да се измери и прикаже допринос сваке поједине активности или групе активности укупном расту економије.

Бруто домаћи производ, вреднован у тржишним ценама, обрачунат по производном приступу, у сталним ценама, представља суму бруто додатих вредности свих активности једне економије, изражених у сталним ценама, умањену за услуге финансијског посредовања индиректно мерене (FISIM) и увећану за порезе минус субвенције на производе у сталним ценама.

Бруто додата вредност сваког сектора добијена је агрегирањем бруто додатих вредности нижих нивоа (области) вреднованих у сталним ценама. За ниво области обрачун је изведен множењем индикатора сваке поједине области, израженог у форми базног индекса (референтна година је 2002), са бруто додатом вредношћу базне године. Овакав обрачун базира се на методи једноструког (single) индикатора и представља директно обрачунавање бруто додате вредности у сталним ценама коришћењем једног индикатора (аутпута или инпута). Полази се од претпоставке да је кретање индикатора у директној корелацији са кретањем бруто додате вредности. Основни индикатори коришћени приликом обрачуна јесу подаци о физичком обиму производње и промета (индикатори аутпута) и о ценама. Подаци о броју запослених (индикатори инпута) углавном су коришћени за обрачуне сектора осталих услуга, који обухвата следеће секторе: државна управа и социјално осигурање, образовање, здравствени и социјални рад, друге комуналне, друштвене и личне услуге и домаћинства са запосленим лицима.

Усаглашавање годишњих и кварталних података извршено је коришћењем програма који је препоручио Евростат – ECOTRIM.

Десезонирање је процес декомпозиције временских серија, којим се отклања утицај сезонских флукуација на њихово кретање. Коришћен је специјализовани софтвер, DEMETRA, процедура TRAMO/SEATS.

Обрачуни за прва три квартала референтне године подложни су ревизијама до момента објављивања четвртог квартала. Резултати обрачуна кварталног бруто домаћег производа публикују се најкасније 90 дана по истеку референтног квартала.

GROSS DOMESTIC PRODUCT

The calculation of the gross domestic product was made for the level of sections and divisions of the Classification of Activities, applying the production approach, at constant prices (base year 2002). It is entirely based on single extrapolation method, combining the output and input indicators. The calculation of gross domestic product applying the production approach provides the opportunity to measure and present the individual share of each specific activity or group of activities in the overall economic growth.

Gross domestic product valued at market prices, is measured from production side as the sum of gross value added of all economic activities at constant prices minus financial intermediation services indirectly measured (FISIM) plus taxes less subsidies on products at constant prices.

Gross value added for each section is obtained by aggregating the gross values added of lower levels (divisions), at constant prices. At the division level, estimation has been made by multiplying gross value added at basic prices of the base year (2002), with corresponding indices of volume changes (reference period is 2002). This method is entirely based on single (indirect) indicator method and represents direct gross domestic product estimation at constant prices using input or output indicators. It is assumed that in short term, indicator is in the direct correlation with value added trends. The basic indicators used in gross domestic product estimations are data on production and turnover volume (as output indicators) and prices. Data on employment (input indicators) are mainly used for services, which comprise following sectors: public administration and social insurance, education, health and social work, other community, social and personal service activities and households with employed persons.

Reconciliation of quarterly and annual data has been done with program that is recommended by EUROSTAT – ECOTRIM.

Seasonal adjustment is a process of time series decomposition, which removes seasonal effects on time series behavior. The specialized software DEMETRA and procedure TRAMO/SEATS were used.

Data for the first three quarters of the current year may be revised until the data for the fourth quarter are published. The data on the calculation of the quarterly gross domestic product are published within 90 days after the end of the referential quarter.

Методолошке основе свих обрачуна усклађене су са прописаним стандардима датим у приручницима Међународног монетарног фонда и Евростата, односно са принципима Система националних рачуна (SNA 1993) и Европског система рачуна (ESA 1995). Методолошке основе, концепти и дефиниције на бази којих је изведен квартални обрачун бруто домаћег производа презентовани су у издању Републичког завода за статистику „Квартални обрачун бруто домаћег производа Републике Србије, 1999–2004“, бр. 75, едиција Студије и анализе.

ЦЕНЕ

Цене најважнијих производа и услуга прикупљају се у месечној периодици, по видовима промета, од изабраних производних и прометних организација и пољопривредних газдинстава. На основу прикупљених података и одговарајућих пондера израчунавају се просечне цене и индекси цена за Републику Србију.

1. Просечне цене

Цене произвођача производа пољопривреде и рибарства обухватају откупне и продајне цене.

Откупне цене су цене по којима овлашћена предузећа и организације откупљују пољопривредне производе од приватних газдинстава и оне не садрже стимулативне премије.

Продајне цене су цене по којима пољопривредна предузећа и организације на домаћем тржишту продају производе из сопствене производње – франко утоварено у месту продавца.

Цене произвођача производа пољопривреде и рибарства обрачунавају се за око 120 производа, на основу података о продаји пољопривредних производа од стране пољопривредних предузећа и организација и података о откупу пољопривредних производа од приватних газдинстава. Кад је реч о откупним и продајним ценама, подаци се прате од 1956. године, односно од 1959. године.

Месечне просечне цене (тј. откупне и продајне цене заједно) рачунају се на основу извештаја о целокупном откупу и целокупној продаји на велико из сопствене производње.

Methodological backgrounds of all calculations are harmonised according to the internationally accepted standards, presented in the IMF and EUROSTAT manuals and in the System of National Accounts 1993 (SNA93) and the European System of Accounts 1995 (ESA95). The methodological backgrounds, concepts and definitions on the basis of which quarterly calculation of the gross domestic product was carried out can be found in the edition of the Statistical Office of the Republic of Serbia: "Quarterly Estimation of the Gross Domestic Product of the Republic of Serbia 1999 - 2004", No 75, Studies and analyses.

PRICES

Price statistics collects on a monthly basis the prices of the most important products and services by turnover aspects, from the selected producers and trade organizations and agricultural holdings. On the basis of collected data and respective weights, the average prices and price indices for the Republic of Serbia are calculated.

1. Average prices

Producer prices of agricultural and fishing products comprise purchase and sale prices.

Purchase prices are prices according to which authorized enterprises and organizations buy agricultural products from private holdings and they do not contain incentive premiums.

Purchase prices are the prices that agricultural enterprises and organizations apply in selling the products of own production range in domestic market, based f.o.b. seller.

The producer prices of agricultural and fishing products are calculated for around 120 products on the basis of the data on agricultural products' sales by agricultural enterprises and organizations and the data on agricultural products' purchase from private holdings. The data on purchase prices have been monitored since 1956 and the data on selling prices since 1959.

Average monthly purchase and selling prices are calculated on the basis of reports on total purchase and total wholesale trade out of own production range.

Цене произвођача индустријских производа представљају стварни износ новца који произвођач добија од купца, за јединицу мере тачно одређеног квалитета (типа) производа, реализованог на домаћем или иностраном тржишту.

Ове цене прикупљају се месечним извештајима које непосредно достављају изабрана предузећа за близу 1500 индустријских производа. Избор индустријских предузећа врши се на основу података о њиховом учешћу у укупној вредности индустријске производње.

Производи за праћење цена бирају се из сваке индустријске области, са највећом реализацијом на домаћем и иностраном тржишту, чије цене могу репрезентовати опште кретање цена у индустрији по областима и по намени производа.

Малопродајне цене јесу цене по којима се роба продаје крајњем потрошачу од стране трговине на мало, индивидуалних произвођача и вршилаца услуга. Садрже порез на промет за производе који подлежу опорезивању. Снимају се од 1952. године.

Податке о малопродајним ценама прикупљају статистичари у изабраним градовима који представљају веће тржишне центре у Републици Србији, а прикупљање података о ценама се врши на изабраним местима (трговинска радња, пијаца, занатска радња итд.).

Подаци о малопродајним ценама пољопривредних производа прикупљају се у трговинској мрежи и на пијаци два пута месечно, а цене индустријских производа и услуга једном месечно. За пољопривредне производе прикупљају се најчешће, најниже и највише цене, а за индустријске производе продајне цене за онај квалитет производа који се највише продаје.

Месечне просечне цене у Републици Србији представљају пондерисану геометријску средину просечних месечних градских цена, где су пондерациони коефицијенти структура количина продатих производа у градовима.

Годишње просечне малопродајне цене за индустријске производе и за услуге представљају непондерисани просек цена за 12 месеци, док се за пољопривредне производе ове цене добијају пондерисањем месечних просечних цена подацима о промету на мало по месецима.

Producer prices of manufactured goods

present the actual amount of money that a producer receive from a buyer for the unit of measure of exactly determined quality (type) of a product, carried out on a domestic or on a foreign market.

These prices are collected by monthly surveys submitted directly by selected enterprises for around 1500 manufactured items. The selection of industrial manufacturers is made on the basis of data on their share in the total value of industrial production.

Products for monitoring of prices are selected from each industrial area, with the highest sale in the domestic and foreign market, whose prices may represent the general trend of prices in the industry by sectors and by products destination.

Retail prices are the prices that retail shops, individual producers and services providers apply in selling goods to end users. They include turnover tax for the products that are subject to taxation. They have been surveyed since 1952.

Data on retail prices are collected by statisticians in selected towns, which present bigger market centers in the Republic of Serbia, and the data collection is carried out on the selected spots (trade shops, markets, craft shops, etc.)

The data on retail prices of agricultural products are collected in trade networks and at markets twice a month and the prices of manufactured goods and services once a month. Generally, for agricultural products the highest and the lowest prices are collected and for manufactured goods we record the selling prices for the most demanded product quality.

Average monthly prices in the Republic of Serbia present the arithmetic weighted mean, and for the needs of Consumer Prices Index weighted geometric mean of average monthly prices in towns, while the weights coefficients stand for the structure of the sold products volumes in respective towns.

Average annual retail prices for manufactured goods and services present non-weighted prices average for 12 months and as agricultural products are concerned, these prices are obtained by weighting average monthly prices with the data on retail turnover by months.

Цене угоститељских услуга су цене по којима потрошачи плаћају одређене количине јела и пића за време ручка, а цена преноћишта је цена коју гост плаћа за једно ноћење. Снимање цена угоститељских услуга спроводи се од 1956. године.

Цене угоститељских услуга статистичари прикупљају једном месечно у градовима који представљају веће тржишне и туристичке центре у Републици Србији. Цене се прикупљају у око 85 изабраних угоститељских објеката са највећим прометом.

2. Индекси цена

На основу просечних цена израчунавају се месечни, кумулативни и годишњи индекси:

- Цена произвођача производа пољопривреде и рибарства (цена за производе приватних газдинстава и цена за производе из производње предузећа), по листи која садржи око 80 производа из ратарства, воћарства, сточарства, домаће прераде и рибарства.
- Цена произвођача индустријских производа, по листи која обухвата око 1500 производа из 29 области индустријске производње.
- Цена угоститељских услуга, по листи која садржи око 57 врста угоститељских услуга подељених у 4 групе: храна, алкохолна пића, безалкохолна пића и преноћишта.
- Индекс потрошачких цена представља меру просечне промене малопродајних цена фиксне корпе производа и услуга које купују домаћинства у циљу задовољења својих потреба. Листа садржи 620 производа подељених у 12 дивизија на основу COICOP-а.

Рачунање свих врста индекса цена заснива се на:

- а) директном упоређивању цена производа чије су цене упоредиве са базним ценама;
- б) индивидуалним ланчаним индексима који се надовезују на базне индексе претходног месеца, када базна цена није упоредива са текућом ценом;
- в) пондерационим факторима који представљају структуре вредности продатих (реализованих) а за потрошачке цене купљених

Prices of catering services are the consumer prices applied for certain meals, i.e. food and beverages and the price of overnight stay is the price paid by a guest for one overnight stay. These prices have been surveyed since 1956.

Statisticians collect the prices of catering services once a month in towns that are big market and tourist centers of the Republic of Serbia. The survey of prices are collected in some 85 selected catering facilities with the biggest turnover.

2. Price indices

According to average prices, monthly, quarterly, cumulative and annual indices are calculated:

- Indices of producer prices of agricultural and fishing products (purchase prices for the products of private holdings and selling prices for products of enterprises' production), regarding the list of around 80 products of crop farming, fruit growing, livestock breeding, home processing and fishing.
- Indices of producer prices of manufactured goods according to the list that contains around 1500 products of 29 divisions of industrial production.
- Indices of prices of catering services according to the list containing about 57 kinds of catering services, divided into 4 groups: food, alcoholic drinks, non-alcoholic drinks and overnight stays.
- Consumer price index presents the measure of the average prices' modification of products' and services' fixed basket purchased by households with the aim to satisfy their needs. The list contains 620 products, divided in 12 divisions, according to the COICOP classification.

The calculation of all types of price indices and consumer price index is based on:

- a) Direct comparisons of products' prices which are comparable with base prices;
- b) Individual chain indices that follow the base indices of the previous month, when base price is not comparable to current price;
- c) Weighted factors that present the value structures of sold (realized and for consumer prices -

производа и услуга у 2009. години у појединим фазама промета;

г) репрезентативним листама производа и услуга за поједине врсте цена са одређеним груписањем;

д) радним формулама

1) за упоредиве цене: 2) за неупоредиве цене:

$$I = \frac{\sum \frac{P_n \cdot W_o}{P_o}}{\sum W_o} \quad I = \frac{\sum i_{n-1} \frac{P_n \cdot W_o}{P_{n-1}}}{\sum W_o}$$

где је: цена у текућем месецу P_n ; у претходном месецу P_{n-1} , у базном периоду P_o ; индивидуални базни индекс у претходном месецу i_{n-1} и вредност продатих производа у базном периоду W_o .

Све врсте индекса цена прерачунавају се, по правилу, почетком сваке године на претходну годину као базу.

Без обзира на базу исказивања, за израчунавање индекса цена служе пондери који представљају структуру вредности продатих (реализованих) производа и услуга у току једне године у свакој фази промета, а за потрошачке цене структуру вредности личне потрошње домаћинства. Тако обрачунати пондери користе се 4–5 година, с тим да се сваке године у том периоду коригују релативним променама цена претходне године.

Методолошки материјали: Упутство за снимање цена, свеска бр. 306, и Методи и техника израчунавања индекса цена, свеска бр. 122, из едиције „Методолошки материјали“ Савезног завода за статистику; Индекси цена на мало, свеска бр. 13, из едиције „Методологије и стандарди“ Републичког завода за статистику.

of purchased) products and services in 2009, in some certain turnover phases;

d) representative lists of products and services for some type of prices with certain grouping

e) Working formulas

1) for comparable prices; 2) for non-comparable prices:

$$I = \frac{\sum \frac{P_n \cdot W_o}{P_o}}{\sum W_o} \quad I = \frac{\sum i_{n-1} \frac{P_n \cdot W_o}{P_{n-1}}}{\sum W_o}$$

where the price in the current month is P_n , in the previous month - P_{n-1} , in the base period - P_o , individual base index in the previous month i_{n-1} and the value of sold products in the base period is W_o .

All types of price indices are calculated, as a rule, at the beginning of each year relative to the previous year as a base year.

Disregarding the base of presentation, in order to calculate price indices we use weights that present the value structure of the sold products and services (turnover) in one year, in each commercial phase and for consumer prices the value structure of households' personal consumption. The weights calculated in that way are used for 4-5 years, however each year during the period they are updated by relative changes of prices in the previous year.

Methodological papers: The Instructions for price recording, volume 306 and the Methods and technique of price indices calculation, volume 122, of the edition "Methodological Papers" by the Federal Statistical Office, Retail price indices, volume no. 13, "Methodologies and standards" by the Statistical Office of the Republic of Serbia.

ЗАПОСЛЕНОСТ И ЗАРАДЕ

Запосленост

Извори података

Подаци о годишњем просеку запослених израчунати су на основу два стања (31. марта и 30. септембра), а добијени су редовним Полугодишњим истраживањем о запосленим и зарадама запослених (РАД-1) и путем Анкете за допуну полугодишњег извештаја РАД-1.

Подаци о приватним предузетницима и запосленим код њих прикупљени су полугодишњим извештајем РАД-15 од Републичког завода за здравствено осигурање запослених.

Подаци о месечном броју запослених добијени су на основу редовног месечног истраживања о запосленим и зарадама запослених (РАД-1), које се врши на бази узорка.

Обухватност

Полугодишњим извештајем о запосленим и зарадама запослених (РАД-1) обухваћена су правна лица у свим облицима својине.

Анкетом за допуну полугодишњег извештаја РАД-1 обухваћена су мала предузећа, тј. она која имају до 50 запослених.

Овим истраживањима нису обухваћени страни држављани запослени у нашој земљи, грађани наше земље запослени у представништву неке стране државе на територији наше земље, запослени који служе војни рок, запослени којима радни однос мирује једну годину или више година, активна војна лица и грађанска лица запослена у војсци, запослени у органима унутрашњих послова и запослени у нашим радним јединицама у иностранству.

Полугодишњим извештајем о приватним предузетницима, лицима која самостално обављају делатност – професију и лицима запосленим код њих (РАД-15) обухваћена су запослена лица из матичних евиденција Републичког завода за здравствено осигурање.

Подаци о незапосленим лицима обухватају сва лица која су у Националној служби за запошљавање регистрована као незапослена.

Дефиниције

Под појмом „запослени“ подразумевају се сва лица која имају заснован радни однос са послодавцем. Не сматрају се запосленим лица која раде на основу уговора о делу или уговора о обављању привремених и повремених послова.

EMPLOYEES AND SALARIES (WAGES)

Employment

Data sources

The data on annual average of employees are calculated on the basis of two reports (31 March and 30 September) and they are obtained by the regular Semiannual report on employees and their salaries and wages (RAD-1) and by the Survey for the Semiannual Report RAD-1 supplement.

The data on private entrepreneurs and their employees are collected by the Semiannual Report RAD-15 by the Republic Office for Health Insurance of Employees.

The data on monthly number of employees are obtained by regular monthly survey of employees and their salaries and wages (RAD-1), carried out on the basis of sample.

Coverage

The Semiannual Report on employees and their salaries (wages) (RAD-1) includes all legal entities, in all types of ownership.

By the Survey for the supplement of the Semiannual Report RAD-1, small enterprises with up to 50 employees are included.

These surveys do not include foreign citizens employed in our country, our citizens employed in representative offices of foreign countries on the territory of our country, employees in military service, employees with employment status standing still for one or several years, active members of the armed forces and civilians employed in the army, employees in the institutions of interior and our branch offices abroad.

Semi-annual report on private entrepreneurs, persons that independently perform activity-occupation and their employees (RAD-15) covers employees from registry records of the Republic Health Insurance Institute.

The data on unemployed include all persons that are registered as unemployed with the National Employment Service.

Definitions

The term “employed” includes all persons that contracted employment with employer. The persons that work pursuant to a job contract or a contract on casual engagement are not considered employed.

Незапослена лица

Подаци о броју незапослених лица преузети су од Националне службе за запошљавање и обухватају само лица која су регистрована код ове службе.

У групи „лица која траже запослење“ обухваћена су лица сходно члану 3. Закона о запошљавању и осигурању за случај незапослености, став први: „Лице које тражи запослење, у смислу овог закона, јесте незапослено лице и запослени који тражи промену запослења“.

У групи „незапослена лица“ обухваћена су лица сходно члану 4. Закона о запошљавању и осигурању за случај незапослености, став први: „Незапослени, у смислу овог закона, јесте лице од 15 до 65 година живота способно и одмах спремно да ради, које није засновало радни однос или на други начин остварило право на рад, а које се води на евиденцији незапослених и активно тражи посао“.

У групи „први пут траже запослење“ обухваћена су лица која нису била у радном односу пре пријављивања Националној служби за запошљавање.

У групи „без квалификације“ обухваћени су приучени и неквалификовани радници и радници са нижим стручним образовањем.

У групи „прима новчану накнаду“ приказана су само она лица којима се на основу решења Републичког завода за тржиште рада и према важећим законским прописима исплаћује новчана накнада као незапосленим лицима.

У групи „брисани из евиденције Републичког завода за тржиште рада“ приказана су лица која су брисана из евиденције незапослених лица због тога што се у одређеном року нису јавила одговарајућој служби и др.

Зараде

Извори података

Подаци о просечним зарадама добијени су на основу Месечног статистичког истраживања о запосленима и о зарадама запослених (РАД-1) и на основу података Министарства финансија (Пореске управе).

Обухватност

Истраживањем (РАД-1) обухваћена су правна лица, као и њихове јединице у саставу, по организационо-територијалном принципу, док су подаци о зарадама запослених код предузетника преузети из евиденција Пореске управе.

Unemployed persons

The data on the number of unemployed are taken over from the National Employment Service and include only the unemployed persons registered with this Service.

The group “seeking employment” pursuant to Paragraph 1, Article 3, the Act on employment and insurance in cases of unemployment, comprises the unemployed (jobless) persons and the employed seeking new jobs.

Pursuant to Article 4, the Act on employment and insurance in cases of unemployment, unemployed are the persons aged from 15 to 65 that are able to work and ready to start working at once, that have not contracted employment or otherwise practiced the right to work and that are duly registered as unemployed and take active steps to find job.

In the group “first-time seeking employment” we comprised the persons that have never been employed before having registered with the National Employment Service.

The group “non-qualified” comprises ad hoc trained and non-qualified workers and those with low educational and professional attainment.

The group “receive compensation (in cash)” includes only the persons that according to law and pursuant to the resolution by the National Employment Service are entitled to compensations as unemployed.

In the group “erased from the records of the National Employment Service” we included only the persons removed from the records of unemployed for the reasons of disobeying respective registration procedures.

Salaries (wages)

Data sources

Data on average salaries (wages) are obtained from Monthly statistical survey on employees and their salaries and wages (RAD-1), also including the data of the Ministry of Finance (Tax Administration).

Coverage

The survey RAD-1 includes all legal entities, as well as all their incorporating units of all sorts of ownership, by organizational – territorial principle, while data on salaries (wages) of entrepreneurs’ employees are taken from the records of Tax Administration.

Дефиниције

Зараду, у смислу члана 105. Закона о раду, чини зарада која садржи порез и доприносе који се плаћају из зараде коју је запослени остварио за обављени рад и за време проведено на раду, затим увећана зарада, накнада зараде и друга примања (осим: накнаде трошкова за долазак на рад и одлазак са рада, за време проведено на службеном путу у земљи и у иностранству, отпремнине при одласку у пензију, солидарне помоћи, јубиларне награде, накнаде трошкова погребних услуга и накнаде штете због повреде на раду или професионалног обољења).

Зараду без пореза и доприноса (нето) чини зарада (брото) умањена за порезе и доприносе.

Индекс реалне просечне зараде представља однос између индекса номиналне просечне зараде и индекса потрошачких цена.

СТАНОВНИШТВО

Извори података

Подаци о рођенима и умрлима, као и закљученим браковима, прикупљају се од матичара, а подаци о разведеним браковима – од судова надлежних за развод брака.

Обухватност и дефиниције

Подаци о природном кретању становништва обухватају број рођених, умрлих и венчаних који је регистрован у матичној служби, док се податак о броју разведених бракова прикупља од стране надлежних судова.

За 2009. и 2010. годину приказани су први подаци, односно подаци по месту регистрације, и то по месецима.

Стопе наталитета, морталитета и природног прирастаја за 2009. и 2010. годину израчунате су на бази пројекције становништва за 2009. и 2010. годину.

Методолошки материјал

Детаљнија објашњења о методологији примењеној у виталној статистици налазе се у „Упутству за попуњавање и достављање статистичких листића о рођењима, умирањима и о закљученим браковима“, као и у „Упутству за судије“.

Definitions

Earning, in the sense of the Art. 105 of the Labor Act consists of earning that contains taxes and contributions paid out from earning that an employee has realized for work performed and for time spent at work, then increased earning, compensation of the earning and other receipts (except: compensation of costs for arrival and departure from work, for time spent on a business trip in the country and abroad, severance pay while going into retirement, compensation of burial services costs and compensation for damage due to injury at work or a professional disease).

Net salaries and wages are tax and contributions deducted (gross) salaries and wages.

Index of real average salaries and wages is the ratio between nominal average salaries and wages and consumer price index.

POPULATION

Data sources

Data on births, deaths and marriages are collected from registrars, and data on divorces from the courts of respective jurisdiction.

Coverage and definitions

Data on population changes include the number of births, deaths and marriages registered by registrars, while the number of divorces is collected by the courts of respective jurisdiction.

For 2009 and 2010 preliminary data are presented, or data according to the place of registration by months.

Birth rates, mortality rates and natural increase rates for the year 2009 and 2010 are calculated on the basis of population projection for 2009 and 2010.

Methodological material

More detailed explanations on methodology applied in vital statistics can be found in the “Instructions for the filling and submitting of statistical questionnaires on births, deaths and marriages” as well as in the “Instructions for judges”.

ИНДУСТРИЈА

Извори података

Подаци се прикупљају путем месечног извештаја индустрије.

Обухватност

Извештајем индустрије обухваћена су привредна друштва која су према Класификацији делатности разврстана у област индустрије, као и јединице које се баве индустријском производњом а налазе се у саставу неиндустријских привредних друштава. Подацима није обухваћена војна производња.

По Класификацији делатности која се примењује од 1. јануара 2011. године, делатност индустрије чине сектори: В – Рударство, С – Прерађивачка индустрија, и Д – Снабдевање електричном енергијом, гасом, паром и климатизација.

Од јануара 2011. године индустријска производња се прати на основу номенклатуре индустријских производа која је усклађена са Класификацијом делатности (2010), новог пондерационог система и повећаног обухвата економских субјеката.

Номенклатура

Производња се исказује према Номенклатури индустријских производа, коју чине индустријски производи и услуге разврстане по делатностима у којима су произведени.

Индекси

Основ за израчунавање индекса представљају номенклатура и пондерациони систем. Индекси физичког обима производње и залиха рачунају се на основу Класификације делатности и Номенклатуре производа. Залихе готових производа односе се на залихе крајем месеца. Пондери су добијени из статистичке документације (Национални рачуни и Годишњи извештај индустрије).

Под готовом производњом подразумева се произведена количина сваког производа или групе производа које је техничка контрола примила као исправне, без обзира да ли се тај производ у целини или делимично даље прерађује у привредном друштву у коме је произведен или се у целини као роба испоручује изван предузећа. Сезонске варијације индустријске производње нису елиминисане при израчунавању индекса.

INDUSTRY

Data sources

The data are collected by monthly industry reports.

Coverage

The industry survey includes commercial enterprises that according to the Classification of activities are classified into industry branch, as well as units dealing with industrial production and are integrated in non-industrial commercial enterprises. The military production is not covered by the survey.

In the Classification of activities applied since 1 January 2001, industry activities include the sections: C – Mining and quarrying, D – Manufacturing and E – Electricity, gas, steam supply and air conditioning.

Since January 2011, industrial production has been monitored according to the nomenclature of industrial products which is harmonized with the Classification of Activities (2010), new weights system and the increased coverage of economic subjects.

Nomenclature

Production is shown according to the Nomenclature of industrial products, which includes industrial products and services classified by activities where they are produced.

Indices

The basis for the calculation of indices is nomenclature and weights system. The physical volume indices of production and stocks are calculated on the basis of Classification of activities and Nomenclature of products. Stocks of manufactured goods relate to stocks at the end of the respective month. Weights are obtained from statistical documentation (National Accounts and Annual industry survey).

Under the term final produce we anticipate the produced quantity of each product or group of products that are approved by technical control, disregarding if that produce wholly or partly is further processed in the commercial enterprise where it was produced or it is wholly further delivered. Seasonal adjustments of industrial production are not eliminated in calculating indices.

ГРАЂЕВИНАРСТВО

Годишње и тромесечно истраживање

Извор података и обухват

Приказани подаци прикупљају се тромесечним извештајем грађевинарства којим су обухваћена правна и физичка лица која обављају грађевинске радове. Тромесечним извештајем грађевинарства не обухватају се сва правна и физичка лица.

Дефиниције

Вредност грађевинских радова обухвата сав уграђени грађевински материјал и утрошени рад. У вредност нису укључени трошкови набавке земљишта, пројектовања, надзора и ПДВ-а. Подаци о вредности изведених радова односе се на радове изведене у извештајном периоду на завршеним и незавршеним грађевинама.

Индекси вредности у сталним ценама добијени су дељењем индекса у текућим ценама одговарајућим индексима цена произвођача елемената и материјала за уграђивање у грађевинарству.

Бројем радника обухватају се и приказују сви радници који су радили на градилиштима, без обзира на квалификацију, врсту радног односа (уговор о раду, уговор о делу, изнајмљени радници итд.) и дужину рада на градилиштима.

Часови рада обухватају стварно одрађене часове радника ангажованих на градилиштима у редовном радном времену, као и у прековременим сатима итд.

Табеле у којима је приказана грађевинска делатност на територији Републике Србије представљају грађевинску делатност извођача који су изводили радове у Републици Србији. Табеле у којима је приказана грађевинска делатност извођача из Републике Србије приказују укупну грађевинску делатност извођача са седиштем у Републици Србији, било да су грађевинске радове изводили у земљи или у иностранству.

CONSTRUCTION

Yearly and quarterly survey

Data sources and coverage

The presented data are collected by the way of quarterly surveys of construction industry and they cover legal and physical persons engaged in construction. Quarterly construction survey does not include all legal and physical persons.

Definitions

The value of construction work includes the value of material and labor costs. It excludes: the land costs, project design and implementation costs and VAT. The data on value of construction works executed cover the works during the reference period on finished or non-finished constructions.

Indices in fixed, constant prices are obtained by dividing indices in current prices by respective indices of producers' prices of elements and material applied in construction.

The number of workers anticipates all workers at construction sites, disregarding their qualifications, type of employment (employment contract, purchase order, hired workers, etc.) and the time spent working at construction sites.

Work hours are the actual hours that the workers engaged at construction sites spent doing work in regular working time, overtime, etc.

The tables presenting the construction activities on the territory of the Republic of Serbia comprise the construction activities of contractors in the Republic of Serbia. The tables of construction activities of contractors from the Republic of Serbia show the overall construction activity of contractors with their head office in the Republic of Serbia, disregarding if the construction activities are performed domestically or abroad.

Месечно истраживање о грађевинским дозволама

Извор података и обухват

Предмет истраживања јесу грађевинске дозволе за изградњу грађевинског објекта и поднете (дате) пријаве почетка радова у извештајном периоду за грађевине које ће бити грађене у Републици Србији.

Обухватају се и решења којима се одобрава извођење радова на инвестиционом одржавању објекта и уклањању препрека за особе са инвалидитетом, адаптација, санација и промена намене објекта, за које се не издаје грађевинска дозвола (Закон о планирању и изградњи, чл. 145).

Извештајне јединице јесу министарство надлежно за послове грађевинарства у Републици Србији, надлежни органи аутономне покрајине, града и општине, који издају одобрења за изградњу и пријаве почетка радова (Закон о планирању и изградњи, „Службени гласник РС“, бр. 72/2009, чл. 133).

Обухватају се дозволе за све врсте грађевина описаних у Класификацији врста грађевина, тј. зграде и остале грађевине, и приказују се по територијама на којима се изводе планирани радови у земљи. Подаци о издатим грађевинским дозволама показују будуће кретање грађевинске делатности и омогућавају сагледавање структуре инвестиција како на државном нивоу, тако и на нивоу локалне самоуправе.

Дефиниције

Грађевинска дозвола обично се дефинише као одобрење издато на захтев којим се углавном одобрава почетак радова на грађевинском пројекту према плану. У оквиру овог истраживања, појмом „грађевинска дозвола“ обједињују се три документа које издају надлежни органи: грађевинска дозвола за изградњу грађевинског објекта, пријава почетка радова и решење којим се одобрава извођење радова.

Детаљна методолошка објашњења овог истраживања налазе се у едицији Методологије и стандарди, „Месечна истраживања о грађевинским дозволама“, свеска бр. 22, и „Класификација врста грађевина“, свеска бр. 15.

Monthly survey of construction licensing (building permits)

Data sources and coverage

The subject of the survey are building permits for construction of a construction facility and submitted (given) applications for the construction works to be commenced in the reference period in the Republic of Serbia, which are subject to obtaining building permits.

Covered here are also decisions by which construction works performance is approved on investment maintenance of a facility and elimination of obstacles for disabled persons, adaptations and repair works, change of a facility's purpose, for which a construction license is issued (Act on construction planning and execution, article 145).

The reporting units are the Serbian Ministry in charge of construction industry, the respective authorities of the autonomous province, cities/towns and municipalities that are in charge of construction licensing and applications (Act on construction planning and execution, Official Journal RS, number 72/2009, article 133).

Included are licenses for all construction works as defined in the Classification of construction types, i.e. buildings and other constructions and they are presented by territory where planned works are conducted. Data on construction licenses issued show the future trends of construction activity and provide for possible scoping of investment structure, both on national/republic and local government level.

Definitions

Construction license is an approval normally granted upon application for the project activities start according to the anticipated plan. Within this survey, the term 'construction license' comprises three documents rendered by authorities: construction permit for construction works performance, actual construction permit application for performance and decisions by which construction works performance is approved.

More detailed methodological explanations on this survey can be found in the edition Methodologies and standards, monthly survey of construction licensing/permits, volume 22 and Classification of construction types, volume 15.

СПОЉНА ТРГОВИНА

Извори и методи прикупљања података

Извор података за статистику спољне трговине је Јединствена царинска исправа о извозу и увозу робе. Царинарнице све исправе достављају Републичкој управи царина. Републички завод за статистику преузима Јединствене царинске исправе, припремљене за аутоматску обраду података, од Републичке управе царина и даље их статистички контролише и обрађује.

Обухватност

Статистика спољне трговине код извоза обухвата сву робу која потиче из домаће производње, односно из унутрашњег робног промета, укључујући и тзв. национализовану робу, тј. робу која је увезена и оцарињена, па се у непромењеном стању извози на страну тржиште као роба нашег порекла, као и робу која се реекспортује из царинских складишта и слободних зона. Код увоза се обухвата сва роба увезена из иностранства која је и пуштена у унутрашњи промет у циљу репродукције, инвестиција или широке потрошње. Поред редовног (комерцијалног) увоза, укључене су и све комерцијалне трансакције као што су испоруке добротворних и невладиних организација. Такође, од 2008. године увоз обухвата и царинске процедуре које се завршавају реекспортом робе на извозној страни. Из обраде се искључују само трансакције које имају карактер транзита и трансакције у вези са царинским складиштењем.

Дефиниције

Вредност робе у спољној трговини исказана је на основу цена које су постигла предузећа приликом склапања уговора. Све вредности су обрачунате на бази паритета франко граница Србије: FOB цена за извоз, ЦИФ цена за увоз (фактурна вредност робе увећана за трошкове транспорта, осигурања и сл. до границе Србије). Код извоза, ако је уговорена испорука робе у иностранству, фактурна вредност робе се умањује за трошкове превоза, осигурања и слања робе од границе Србије до места испоруке у

EXTERNAL TRADE

Sources and methods of data collecting

The source for external trade statistics is the Unified customs document on the imports and exports of goods. Customs offices submit all documents to the Republic Customs Administration. The Statistical Office of Serbia takes over the Unified customs documents, prepared for automatic data processing, from the Republic Customs Administration and it engages in their further statistical control and processing.

Coverage

In exports, external trade statistics cover all goods originating from domestic production, i.e. from domestic trade, including also so-called nationalized goods, the goods imported and customs cleared and that are unchanged exported as the goods of our origin, as well as the goods that are re-exported from customs warehouses and free zones. Imports cover all goods imported, which are released into free circulation for reproduction, investments or consumption. Apart from regular (commercial) imports, here included are also all commercial transactions, such as the deliveries of charity and non-governmental organizations. Also, since 2008, imports comprise the customs procedures that end with goods re-export on the export side. Only the transactions that have the character of transit and the transactions related to customs warehousing are here excluded.

Definitions

The value of goods in external trade is shown on the basis of prices contracted. The values were calculated on the basis free Serbia border: FOB in exports, CIF in imports (the invoiced value of goods plus transport, insurance costs, etc. to the border of Serbia). When in exports the delivery of goods is agreed abroad, the invoiced value is subtracted for the costs of goods transport, insurance and forwarding from the border of Serbia to the place of delivery abroad. If the delivery of goods is in Serbia,

иностраниству. Ако је уговорена испорука робе у Србији, фактурна вредност се увећава за трошкове превоза, осигурања и слања робе од места испоруке до границе Србије.

Код поновног извоза производа добијених при активном оплемењивању, статистичку вредност чини укупна вредност робе увезене ради оплемењивања, услуга и домаће робе која је коришћена у производном процесу, као и други трошкови настали на царинском подручју Србије. Статистичка вредност робе која се увози јесте вредност која представља царинску основицу. Ако се роба после пасивног оплемењивања поново увози, статистичку вредност чине укупна вредност привремено извезене робе, услуга, уграђеног страног материјала, као и вредност других трошкова који су настали у вези са робом у иностранству. Подаци о вредности обрачунати су према званичном курсу динара, утврђеног последњег радног дана у недељи која претходи недељи у којој се утврђује износ царине и других увозних дажбина. По овим курсевима који се примењују за утврђивање царинске основице такође је извршен обрачун трошкова транспорта, осигурања и претовара и сл., који се плаћају у страниј валути.

Класификација извоза и увоза у спољној трговини врши се према Номенклатури статистике спољне трговине, која се базира на Стандардној међународној трговинској класификацији ОУН – ревизија 4. Регистрација података спољне трговине по земљама врши се по принципу земље намене код извоза и земље порекла код увоза. То значи да се при извозу региструје земља у којој се роба троши и даље прерађује, а при увозу она земља у којој је роба производњом доведена у стање у коме се увози.

Десезонирани индекси су израчунати методом Х11, компјутерским пакетом Х11 – Арима, који је развила канадска статистика.

Објављени десезонирани индекси служе за показивање кретања појаве из које је искључен утицај сезоне.

the invoiced value is increased for the costs of goods transport, insurance and forwarding from the place of delivery to the Serbian border.

Regarding the repeated exports of products obtained in active refining, the statistical value consists of the total value of imported goods for refining, services and domestic goods used in reproduction, as well as the other costs incurred in the customs area of the Republic of Serbia. The statistical value of imported goods presents the tariff base. In re-imports after passive refining the statistical value includes the total value of temporary exported goods, services, incorporated foreign material, as well as the other costs incurred (relative to the goods abroad). The value is calculated according to the official RSD exchange rate, as established on the last working day in a week that precedes the week when the customs duty and other export fees are established. According to these exchange rates applied to determine the tariff base, calculated are the costs of transport, insurance and transshipment. These expenditures are paid in foreign currency.

The classification of exports and imports in external trade is carried out according to the Nomenclature of Statistics of External Trade, based on the Standard International Trade Classification OUN - revision 4. The registration of external trade data by countries applies the principle of the country of destination in exports and the country of origin in imports. That means that in exports we register the country where the goods are consumed and further processed and in imports we register the country of the goods production for imports.

Seasonally adjusted indices are derived using X11 method, by means of X11-ARIMA program package developed by Statistics of Canada.

The published seasonally adjusted indices are given with the aim to present, seasonal component excluded, trends of the phenomena.

УНУТРАШЊА ТРГОВИНА

Извори података и обухватност

Подаци о оствареном промету у трговини на мало у области 47 КД – по месецима, представљају оцену промета на основу редовног Месечног статистичког истраживања које се спроводи на узорку. Обухваћена су сва велика и средња предузећа регистрована у области 47 КД („Службени гласник РС“, бр. 54/2010), док су мала предузећа изабрана методом случајног узорка. Истраживањем је обухваћен и одређени број предузећа која су регистрована у осталим делатностима а обављају делатност трговине на мало (47 КД). На основу резултата редовног Тромесечног статистичког истраживања, које се реализује по истом принципу, али на већем броју изабраних предузећа, приказујемо индекси о промету трговине на мало по трговинским делатностима, усклађене са КД. Претходни подаци на месечном нивоу коригују се коначним резултатима добијеним из тромесечног истраживања. У годишњим серијама публикују се подаци о **укупном** промету у трговини на мало, област 47 КД.

Од 2011. године статистика примењује Номенклатуру статистичких територијалних јединица („Службени гласник РС“, бр. 109/09 и 46/10).

Десезонирани индекси су израчунати методом Х11, компјутерским пакетом Х11 – Арима, који је развила канадска статистика.

Десезонирани месечни индекси су дати: на бази просека претходне године (2010 = 100), као ланчани индекси (m/m-1) и на исти месец претходне године (m/m-12). Десезонирани кумулативни индекси су израчунати у односу на исти период претходне године (k/k-12).

Објављени десезонирани индекси служе за показивање кретања појаве из које је искључен утицај сезонске компоненте.

Дефиниције

Остварени промет робе у трговини на мало представља вредност продате робе предузећа на мало која је продата (испоручена) крајњим потрошачима, односно становништву за личну потрошњу и употребу у домаћинству, као и правним и физичким лицима за обављање делатности.

Индекси у сталним ценама добијени су дељењем индекса у текућим ценама одговарајућим индексима потрошачких цена.

DOMESTIC TRADE

Data sources and coverage

The data on realized turnover in retail trade in section 47 of CA by months present the turnover estimate on the basis of regular monthly statistical survey conducted on the sample. All big and middle-sized enterprises, registered in the section 47 of CA are covered (“Official Gazette of RS”, no. 54/2010), while small enterprises are selected by the random sample method. The sample also includes a certain number of enterprises that are registered in other sections of activities, but are engaged in retail trade activity as well (47 of CA). On the basis of regular quarterly statistical survey, realized on the same principle, but on greater number of the selected enterprises, also presented are the retail trade turnover indices by trade activities, harmonized with the CA. The preliminary monthly data are corrected by the final data of quarterly survey. In annual series, the data on **total** retail trade turnover are published, the section 47 of CA .

Since 2011 the statistics applies the Nomenclature of statistical territorial units (“Official Gazette of RS”, no. 109/09 and 46/10).

Seasonally adjusted indices are derived using X11 method, by means of X11-ARIMA program package developed by Statistics of Canada.

Seasonally adjusted monthly indices are presented on the basis of the previous year average (2010=100), as chain indices (m/m-1) and relative to the same month of the previous year (m/m-12). Seasonally adjusted cumulative indices are calculated relative to the same period of the previous year (k/k-12).

The published seasonally adjusted indices are given with the aim to present, seasonal component excluded, trends of the phenomena.

Definitions

The realized turnover of retail trade presents the value of sold goods of retail enterprises that sold (delivered) goods to end users, i.e. to the population for personal and household consumption, as well as to legal and physical persons for supporting their activities.

The indices at constant prices are obtained by dividing the indices at current prices by the respective indices of consumer prices.

Подаци о продаји и откупу производа пољопривреде, шумарства и рибарства добијени су на основу редовних месечних статистичких истраживања и обухватају: продају производа из сопствене производње предузећа и задруга, као и откуп производа од породичних газдинстава, коју обављају овлашћене организације у циљу даље прераде или продаје.

Индекси у сталним ценама добијени су дељењем индекса у текућим ценама одговарајућим индексима цена пољопривредних производа.

Детаљнија упутства и објашњења, као и подаци обрађени на нижем нивоу, могу се наћи у месечним и тромесечним саопштењима (ПМ10; ПМ11 и ПМ12), али и у посебном делу ове публикације.

УГОСТИТЕЉСТВО

Извори података и обухватност

Подаци о промету оствареном у угоститељству – по месецима, представљају процене добијене на основу месечних варијација и оцене тренда промета. По истеку тромесечја, месечне процене се коригују на основу резултата редовних тромесечних статистичких истраживања угоститељства за правна лица и предузетнике. Тромесечно истраживање правних лица која се баве угоститељством базира се на непотпуном обухвату, док се тромесечно истраживање за предузетнике спроводи на бази узорка. Коначни подаци представљају резултат статистичких истраживања угоститељства у годишњој периодици и чине укупан угоститељски промет. Они се публикују у годишњим серијама.

Дефиниције

Приказани промет у угоститељству представља вредност извршених угоститељских услуга које обухватају услуге смештаја, исхране, точења пића, као и друге услуге које се уобичајено обављају у угоститељству.

Индекси промета угоститељства у сталним ценама добијени су дељењем индекса промета у текућим ценама индексом цена угоститељских услуга.

The data on the sales and purchase of the products of agriculture, forestry and fishing are collected by the regular monthly surveys and include: the sales of the own production range of enterprises and cooperatives and the purchase from family holdings that authorized organizations make for further sales and processing.

The indices at constant prices are obtained by dividing the indices at current prices by the respective price indices of agricultural products.

More detailed guidelines and explanations, as well as the data of lower processing level, can be found in monthly and quarterly communications (PM10; PM11; PM12;), as well as in the separate chapter of this publication.

CATERING TRADE

Data sources and coverage

The data on realized monthly turnover in catering trade present estimations obtained on the basis of monthly variations and the estimations of turnover trends. After the respective quarter expiration, the monthly estimations are corrected on the basis of regular quarterly statistical surveys of legal units and sole entrepreneurs. Quarterly statistical survey of legal units carrying on catering trade is based on incomplete coverage, while quarterly survey of sole entrepreneurs is sample based. The final data are the results of annual statistical surveys of catering trade and they present the total catering trade turnover published in annual series.

Definitions

The presented turnover in catering trade stands for the value of performed catering services that comprise the services of accommodation, food, drinks, as well as the other services usually performed in catering trade.

The catering trade turnover indices at constant prices are obtained by dividing the turnover index at current prices by the price index of catering services.

ТУРИЗАМ

Извори података и обухватност

Подаци о доласцима и ноћењима туриста добијају се на основу редовног месечног статистичког истраживања свих угоститељских и других организација које пружају услуге смештаја или које посредују у пружању тих услуга.

Десезонирани индекси су израчунати методом Х11, компјутерским пакетом Х11 – Арима, који је развила канадска статистика.

Десезонирани месечни индекси ноћења домаћих и страних туриста – укупно, дати су: на бази просека претходне године (2010 = 100) и на исти месец претходне године (м/м-12). Десезонирани кумулативни индекси израчунати су у односу на исти период претходне године (к/к-12).

Објављени десезонирани индекси служе за показивање кретања појаве из које је искључен утицај сезонске компоненте.

Дефиниције

Туриста је свако лице које у месту изван свог сталног пребивалишта преноћи најмање једну ноћ у угоститељском или другом објекту за смештај гостију.

Туристичким местом сматрају се сва места која испуњавају основне атрактивне, комуникативне и рецептивне услове.

Детаљнија методолошка упутства, као и подаци обрађени на нижем нивоу, могу се наћи у месечном саопштењу (УТ10) и у билтену „Туризам“.

TOURIST TRADE

Data sources and coverage

The data on tourist arrivals and overnight stays are obtained on the basis of regular monthly statistical survey of all catering and other organizations that offer the services of accommodation or mediate in offering these services.

Seasonally adjusted indices are derived using X11 method, by means of X11-ARIMA program package developed by Statistics of Canada.

Seasonally adjusted monthly indices of overnight stays in total, of domestic and foreign tourists, are presented on the basis of the previous year average (2010=100) and relative to the same month of the previous year (m/m-12). Seasonally adjusted cumulative indices are calculated relative to the same period of the previous year (k/k-12).

The published seasonally adjusted indices are given with the aim to present trends of the phenomena excluded seasonal component.

Definitions

Tourist is each person that stays one night at least in a catering or some other facility for accommodation, outside the place of usual residence.

Tourist resort is considered to be every resort, i.e. place that fulfills basic conditions of tourist attraction, communication and reception.

More detailed methodological guidelines, as well as the data of lower processing level, can be found in the monthly communication (UT10) and in the bulletin "Tourism".

САОБРАЋАЈ, СКЛАДИШТЕЊЕ И ВЕЗЕ**Индекси физичког обима услуга саобраћаја и веза**

Индекси физичког обима саобраћајних услуга израчунавају се на основу пондерисаних путничких и тонских километара сваке гране саобраћаја посебно и свођењем истих на тзв. сведене синтетичке путничке/тонске километре. Рад у свакој грани саобраћаја, исказан у путничким и тонским километрима, различито је пондерисан, у зависности од примењених технолошких и економских критеријума.

Свакој грани саобраћаја су у путничком и теретном превозу дати следећи коефицијенти:

	Путнички	Теретни
Железнички	0,982	1,000
Друмски	1,377	1,965
Градски	6,804	-
Цевоводни	-	1,034
Превоз на унутрашњим пловним путевима	-	0,264
Ваздушни	8,193	14,977

Множењем стварних ркм/ткм са одговарајућим коефицијентима добијени су агрегати који представљају синтетичке путничке и тонске километре. Однос укупних синтетичких ркм и ткм у времену даје индексе физичког обима саобраћајних услуга.

Индекси физичког обима услуга у дела-тности поштанске активности и телекомуникација исказани су са следећим коефицијентима:

	Годишње
Писмоносне услуге	13,0988
Пакетске услуге	157,4754
Услуге платног промета	34,5747
Телеграфски импулси	20,1591
Телефонски импулси	
- Фиксна	1,00
- Мобилна мрежа	114,8129
Пејџинг поруке	6,1279
Уирак поруке	0,0277

Железнички саобраћај

Превезени путници у унутрашњем саобраћају обухватају отпутовале путнике, отпутовале путнике у иностранство, путнике приспеле из иностранства и путнике у транзиту. Превезени терет обухвата утоварену робу у унутрашњем и у међународном саобраћају: увоз, извоз и транзит. Превезени путници у систему Беовоза укључени су у податке о градском саобраћају.

TRANSPORT, STORAGE AND COMMUNICATIONS**Physical volume indices of transport and communications**

The physical volume indices of transport services are calculated on the basis of weighted passenger and ton kilometers of each transport branch particularly and by the reduction of these to so called reduced synthetic passenger/ ton kilometers. The operations (output) of each transport branch, given in passenger and ton kilometers, are differently weighted according to the applied technological and economic criteria.

Each transport branch features the following coefficients in passenger and freight transport:

	Passenger transport	Freight transport
Railway transport	0,982	1,000
Road transport	1,377	1,965
Urban transport	6,804	-
Pipeline transport	-	1,034
Inland waterway transport	-	0,264
Air transport	8,193	14,977

By multiplying passenger kilometers/ton kilometers by appropriate coefficients we obtained the aggregates that present the synthetic passenger and ton kilometers. The relation of total synthetic passenger kilometers and ton kilometers in time gives the physical volume indices of transport services.

The physical volume indices of post and telecommunications services are presented by the following coefficients:

	Years book
Letter mailing services	13,0988
Parcel services	157,4754
Payment traffic operations	34,5747
Telegraph impulses	20,1591
Telephone impulses	
- Fixed	1,00
- Mobile network	114,8129
Paging messages	6,1279
"Yu-pack" messages	0,0277

Railway transport

In domestic transport, passengers transported include the passengers departed, the passengers departed abroad, arrived from abroad and the passengers in transit. Cargos transported include the cargo loaded in national and international transport: imports, exports and transit. The passengers transported in the system "Beovoz" are included in the data on urban transport.

Саобраћај на унутрашњим пловним путевима

Подаци о превозу односе се на рад домаћих предузећа у унутрашњем и међуна-родном превозу путника и терета на рекама, каналима и језерима.

Ваздушни саобраћај

Подаци о превозу односе се на рад домаћих предузећа ваздушног саобраћаја у унутрашњем и међународном превозу путника и терета.

Друмски саобраћај

Подаци о превозу односе се на рад домаћих предузећа друмског саобраћаја у унутрашњем и међународном превозу путника и терета.

Превоз који својим друмским превозним средствима обављају друга предузећа (саобраћај за сопствене потребе) овде није исказан.

Градски саобраћај

Обухваћен је превоз путника који обављају саобраћајне организације у градском и приградском саобраћају, као и превоз путника у железничком саобраћају у систему Беовоза.

Гранични промет друмских моторних возила

Обухваћена су сва домаћа и страна друмска превозна средства која су преко друмских граничних прелаза ушла, изашла или била у транзиту преко територије Републике Србије.

Претоварне услуге

Обухваћен је рад предузећа претовара у лукама, пристаништима и другим станицама теретног саобраћаја.

Поштанске активности

Поштанске активности обухватају следеће услуге: пренос писмоносних и пакетских пошиљки, доставу експрес пошиљки и услуге платног промета.

Писмоносне пошиљке односе се на отпремљена писма, дописнице, новине и часописе, препоруке и вредносна писма у унутрашњем промету, а у међународном промету и у приспећу. Транзит није обухваћен.

Експрес пошиљке обухватају доставу „од врата до врата“ оних пошиљки које се преносе и ручују у прописаним и гарантним роковима.

Inland waterway transport

The data on inland waterway transport relate to the national enterprises' operations regarding the national and international transport of passengers and goods (by inland waterways, i.e. rivers, channels and lakes).

Air transport

The data on transport relate to the operations of the national air transport companies in national and international passengers and goods transport.

Road transport

The data on road transport relate to the operations of national road-transport enterprises in national and international passengers and goods transport.

The transport carried out by other enterprises by their road transport means (transport for own needs) is not shown here.

Urban transport

Included is the passenger transport carried out by the transport organization in urban and suburban transport, as well as the passenger transport via railways in the system "Beovoz".

Boundary road transport

Included are all national and international road motor vehicles that entered the territory of Serbia through road border crossings.

Transshipment services

The transshipment operations in ports, harbors and other stations of cargo transport are included.

Post activities

Post activities include the following services: letters and parcels mailings, express mailings and payment traffic operations.

Letters mailings relate to the dispatched letters, postcards, newspapers and magazines, registered letters and remittance letters in national transport and in international transport also to the same items received. Transit is not included.

Express mailings include mailings delivery from door to door, transmitted and conveyed within regulated and guaranteed deadlines.

Платни промет обухвата уплате ради наплате обавеза физичких лица, уплате и исплате упутница, уплате од физичких лица у корист рачуна који се воде код банака и исплате тим лицима, уплате дневног пазара за рачун клијената банака, наплате чекова по текућим рачунима грађана, услуге динарске штедње, услуге девизних рачуна и девизне штедње и исплате WESTERN UNION дознака из иностранства.

Телекомуникације

Телекомуникационе услуге обухватају услуге преноса, слања или примања знакова, сигнала, писаног текста, слика, говора и звукова или саопштења било које природе, које се пружају жичним, светлосним, бежичним или другим електромагнетним склоповима, укључујући омогућавање употребе тих склопова као целине, или делимичним изнајмљивањем, продајом или на други начин.

ПОЉОПРИВРЕДА

Клање стоке у кланицама

Извори података и обухватност

Од 2008. године подаци се прикупљају путем месечних извештаја о стоци закланој у кланицама, који су сачињени на основу евиденције окружне ветеринарске инспекције Управе за ветерину, Министарства пољопривреде, шумарства и водопривреде. Овим извештајима обухваћене су све регистроване кланице, као и заклана стока из увоза.

До 2008. године подаци су добијани на основу кварталних извештаја кланица о закланој стоци.

Дефиниције

Нето тежина заклане стоке јесте тежина закланих животиња после отклањања одређених делова, у зависности од врсте стоке, тј. представља тежину очишћене заклане животиње.

Испоручена товна стока

Извори података и обухватност

Подаци о испорученој товној стоци прикупљају се кварталним извештајима о организованом тову стоке. Овим извештајима обухваћена су привредна друштва и земљорадничке задруге које непосредно организују тов властите или туђе стоке на сопственом газдинству или у производној сарадњи – кооперацији – са породичним газдинствима, без обзира на то чије је власништво стока која се тови.

Дефиниције

Бруто тежина стоке представља тежину животиња непосредно пред клање.

Payment traffic operations include payments of physical persons, related to their bounds and liabilities, payoffs and payments of money orders, payments of physical persons on bank accounts and payoffs made towards such persons, payments of daily receipts of the bank's clients on clients' accounts, cheque dishonor, dinar savings services, services related to foreign currency accounts and foreign currency savings, WESTERN UNION payments of the cash remittances from abroad.

Telecommunications

Telecommunications include the following services: transmitting, sending or receiving the marks, signals, written texts, pictures, speech and sounds or communications of any type, provided by wire, light, wireless systems or other electromagnetic patterns, including also usage of such patterns as a whole, and partial renting, selling or any other usage.

AGRICULTURE

Livestock slaughter in abattoirs

Data sources and coverage

Starting with 2008, the data have been collected from monthly reports on slaughtered livestock in abattoirs, based on the records of regional veterinary inspection, Veterinary Secretariat of the Ministry for Agriculture, Forestry and Water Works Supply. Such reports comprise all registered abattoirs, as well as imported slaughtered livestock.

Up to 2008, the data were obtained from abattoirs' quarterly reports on slaughtered livestock.

Definitions

Net-weight of slaughtered livestock is the weight of slaughtered animals after rejection of certain parts, depending on livestock type, i.e. the weight of slaughtered and cleaned animal.

Fattened livestock delivered

Data sources and coverage

Data on delivered fattened livestock have been obtained from quarterly reports on organized fattening of livestock. These reports include commercial enterprises and agricultural cooperatives that directly organize fattening of own or other people's livestock on own holdings or in cooperation with family holdings, regardless of the ownership of fattened livestock.

Definitions

Gross - weight of livestock is the weight of live animals just before slaughter.

ШУМАРСТВО

Извори података и обухватност

Подаци се прикупљају на основу месечног извештаја ШУМ-22. Овим извештајем обухваћена су предузећа у државној својини која се баве сталном производњом шумских сортимената, без обзира на то да ли им је производња шумских сортимената основна делатност или није.

Обухваћени су подаци који се односе на сектор власништва.

Дефиниције

Индекс физичког обима искоришћавања шума обрачунава се на основу података о производњи шумских сортимената, и то према постојећој номенклатури производа и пондерационим коефицијентима. Пондерациони коефицијенти се израчунавају на бази просечних продајних цена (вредности шумских сортимената) умањених за учешће материјалних трошкова и услуга у државном производу шумарства. Пондерациони коефицијенти се мењају на сваких пет година.

НОВЧАНА СРЕДСТВА

Извори података

За прикупљање и обраду података монетарне статистике надлежна је Народна банка Србије.

Обухватност

Подаци о потраживањима и обавезама исказују се према институционалним секторима (домаћи сектор и иностранство) и према финансијским инструментима. Сви подаци се исказују у милионима динара, са стањем на крају периода (месеца или године). Девизне позиције се исказују у динарској противвредности по средњем дневном девизном курсу НБС на крају периода. Годишње и месечне серије дају се према дефинитивним књиговодственим подацима, а за текући месец по оперативним подацима.

Дефиниције

Новчана маса (M1) обухвата готов новац у оптицају и депозитни новац. Депозитни новац чине средства на жиро, текућим и другим рачунима власника новчаних средстава, укључујући и новчана средства на рачунима локалне самоуправе, тј. рачуне на којима се могу вршити плаћања без икаквих ограничења.

FORESTRY

Data sources and coverage

The data are collected on the basis of the monthly report SUM-22. By this report comprised are the enterprises in state ownership of forestry branch, dealing with permanent production of forest assortments, disregarding if forest assortments production is their basic activity or not.

The data relative to the type of ownership are included.

Definitions

The physical volume index of forests exploitation is calculated on the basis of data on the production of forest assortments, according to the present nomenclature of products and weights coefficients. Weights coefficients are calculated on the basis of average purchase prices (values of forest assortments), reduced for participation of material costs and services in the state product of forestry. Weights coefficients are changed each five years.

FUNDS

Data sources

The National Bank of Serbia is in charge of the collection and processing of the data of monetary statistics.

Coverage

The data on assets and liabilities are shown in relation to institutional sectors (domestic and external) and according to financial instruments. All data are shown in million RSD counter value, the state at the end of the period (month or year). Foreign-exchange state is shown in RSD counter value, applying the daily mean exchange rate of the NBS at the end of the period. Annual and monthly series are given according to final accounting data, and for the current month according to operation data.

Definitions

Money supply (M1) comprises cash in circulation and money deposits. Money deposits consist of the funds at transfer, current and other accounts of the proprietors of the funds, including also the financial funds at the accounts of the local government, i.e. the accounts where payments without any restrictions can be effected.

Новчана маса (M2), поред новчане масе M1, укључује и остале динарске орочене депозите (краткорочне и дугорочне).

Новчана маса (M3), поред M2, укључује краткорочне и дугорочне девизне депозите (без старе девизне штедње).

Девизне резерве обухватају монетарно злато, специјална права вучења, девизе и ефективни страни новац, као и иностране хартије од вредности.

У табели **Депозити и кредити нефинансијског сектора** код **комерцијалних банака** приказани су подаци о динарским и девизним депозитима и кредитима са стањем на крају периода.

Платни биланс израђује Народна банка Србије, у складу са методологијом Међународног монетарног фонда. Као извори података за израду платног биланса користе се месечна саопштења о увозу и извозу робе, извештаји комерцијалних банака и Народне банке Србије о оствареном платном промету са иностранством за неробне трансакције и извештаји Народне банке Србије о кредитно-финансијским трансакцијама са иностранством. Подаци о страним директним инвестицијама и званичној помоћи добијају се од Министарства финансија Републике Србије.

Платни биланс се исказује у еврима, а прерачунавање вредности трансакције из оригиналних валута у извештајну валуту врши се применом званичних средњих курсева Народне банке Србије.

I. Подаци о вредности извоза и увоза робе добијају се из царинских декларација које обрађује Републички завод за статистику.

Подаци о вредности извоза и увоза услуга добијају се из платног промета са иностранством који се обавља преко комерцијалних банака и Народне банке Србије, према методологији ММФ-а, и обухватају: услуге у области туризма, саобраћаја, инвестиционе радове, услуге осигурања, финансијске услуге и др.

Рачун дохотка садржи приходе и расходе на основу камата из статистике платног промета са иностранством.

Текући трансфери на приходној страни приказују укупну вредност девизних дознака примљених из иностранства и полагање ефективних страних валута на девизне рачуне резидената код домаћих банака и дознаке из иностранства положене на девизне рачуне нерезидената. На расходној страни текућих трансфера приказан је целокупан одлив девиза резидената у иностранство.

Money supply (M2), apart from the money supply (M1), includes also other time deposits in RSD (short-term and long-term).

Money supply (M3) apart from M2, includes also short-term and long-term foreign deposits (without the frozen foreign currency savings of households).

Foreign currency reserves include monetary gold, special draft rights, foreign currency and effective foreign money, as well as foreign securities.

In the table **Deposits and credits from the non-financial sector at commercial banks**, shown are the Dinar and foreign currency deposits of population (short-term and long-term) with the state at the end of the period.

Balance of payments is carried out by the National Bank of Serbia, according to the methodology of International Monetary Fund. The data sources for balance of payments are monthly communications on exports and imports of goods, the statements of commercial banks and the National Bank of Serbia on the realized external payment traffic in non-commodity transactions and the reports of the National Bank of Serbia on external credit and financial transactions. The data on direct foreign investments and official donations are obtained from the Ministry of Finance of Serbia.

The balance of payments is expressed in EUR, and the recalculation of the transaction value from original currencies into reporting currency is effected applying the official mean exchange rate of the National Bank of Serbia.

I. Data on the value of exports and imports of commodities are obtained from customs documents processed by the Statistical Office of the Republic of Serbia.

The data on the value of exports and imports of services are obtained from the external payment transactions which are performed through commercial banks and the National Bank of Serbia, pursuant to the methodology of the IMF and they include: tourist and transport services, capital works, insurance services, financial services, etc.

The income account includes the receipts and expenditures on the basis of interests of the external payment traffic statistics.

Current transfers regarding income present the total value of foreign remittance received and the effective foreign currencies deposits at the foreign currency accounts of the residents with domestic banks and the external remittances to the foreign currency accounts of non-residents. Regarding the expenditure side of current transfers, the total currency (of residents) outflow is presented.

Донације (званични трансфери – помоћ, и поклони добијени из иностранства) исказују се на основу статистике платног промета са иностранством и извештаја Министарства финансија Републике Србије.

II. Под финансијским трансакцијама подразумевају се стране директне инвестиције, дугорочни и средњорочни кредити, краткорочни кредити и депозити.

Стране директне инвестиције – нето, обухватају улагања страног капитала у домаћа предузећа и банке у новцу, улагања домаћег капитала у страна предузећа и банке, наплате примљене за продати удео капитала у другом предузећу, продају и куповину непокретности у земљи односно иностранству и улагање у роби.

Средњорочни и дугорочни кредити – нето, укључују податке из статистике кредитних односа са иностранством Народне банке Србије, која се базира на закљученим кредитним уговорима регистрованим код Народне банке Србије и доспелим отплатама по тим кредитима.

Краткорочни кредити и депозити – нето, укључују податке из статистике платног промета са иностранством и обухватају кредите Народне банке Србије и банака са роком отплате до годину дана.

Остало – нето, укључује податке из статистике платног промета са иностранством, а обухвата авансе на основу извоза и увоза робе и услуга, лоро чекове, нову девизну штедњу која је остварена на основу девизне штедње резидената, мењачке послове на основу замене девиза резидената, обавезе према грађанима на основу старе девизне штедње и остало.

Комерцијалне банке – нето, на основу статистике платног промета са иностранством, обухвата девизне резерве банака овлашћених за послове са иностранством, односно промене у њиховим потраживањима на рачунима код иностраних банака, као и новчанице и чекове у касама комерцијалних банака.

III. Грешке и пропусти – нето, обухвата увезену а неплаћену робу, извезену а ненаплаћену робу, робу која је плаћена а није увезена и робу која је наплаћена а није извезена, међувалутне промене и стандардне грешке и пропусти.

Donations (official transfers – international aid and grants) are presented on the basis of the external payment traffic statistics and the report of the Ministry of Finance of the Republic of Serbia.

II. Financial transactions include foreign direct investments, short-term and long-term credits, short-term credits and deposits.

Net direct foreign investments include the money investments of foreign capital in our national enterprises and banks, domestic capital investments in foreign enterprises and banks, the payments received for the sold (capital) shares in other enterprise, the purchase and sale of real estates in the country or abroad and the investments in form of commodities.

Net middle-term and long-term credits include the data of the statistics of external credit relations of the National Bank of Serbia, which are based on the concluded credit contracts registered with the National Bank of Serbia and the payments due according to these credits.

Net short-term credits and deposits include the data of the external payment traffic statistics and comprise the credits of the National Bank of Serbia and the other bank credits payable up to one year.

Others – net, include the data of the statistics of external payment traffic and comprise prepayments pursuant to the exports and imports of goods and services, *loro* checks, new foreign currency savings of the residents, exchange operations with the residents, the outstanding obligations towards the citizens arising from frozen foreign currency savings deposits, etc.

Commercial banks - net, according to the statistics of external payment traffic, include the foreign currency reserves of the banks authorized for external operations, i.e. the changes of balance of their accounts with foreign banks and also cash (bank notes) and checks at commercial banks' treasuries.

III. Errors and omissions – net, include imported but not paid goods, exported and not collected goods, the goods paid for but not imported and the goods collected (the payments received for the goods) and not exported, inter-currency changes and standard errors and omissions.

IV. Укупан биланс је изведена ставка која представља збир текућих трансакција, финансијских трансакција и ставке „грешке и пропусти“.

V. Девизне резерве Народне банке Србије укључују податке из књиговодства Народне банке Србије, а обухватају потраживања у девизама Народне банке Србије на рачунима код иностраних банака, монетарно злато, иностране хартије од вредности, специјална права вучења и ефективу. Укључују и кредите код ММФ-а.

IV. Total balance is a derived item that represents the sum of current transactions, financial transactions and errors and omissions.

V. Foreign exchange reserves of the National Bank of Serbia include the accounting data of the National Bank of Serbia and they comprise the foreign currency assets of the National Bank of Serbia on the accounts with foreign banks, then monetary gold, foreign securities, special draft rights and cash. Here included are also the credits with the IMF.

МЕСЕЧНИ СТАТИСТИЧКИ БИЛТЕН / MONTHLY STATISTICAL BULLETIN

Материјал припремили / Material prepared by

Економска кретања у Републици Србији / Economic trends in the Republic of Serbia
Мр Раде Ћурић / MSc Rade Ćirić

Општи приказ индекса / General review of indices
Група аутора / Several authors

Квартални БДП / Quarterly GDP
Марина Павловић / Marina Pavlović

Цене / Prices
Татјана Савић / Tatjana Savić
Биљана Кипроски / Biljana Kiproski

Запослени и зараде / Employees and salaries and wages
Зорица Ковачевић / Zorica Kovačević
Јасмина Петковић / Jasmina Petković

Становништво / Population
Марија Јовановић / Marija Jovanović

Индустрија / Industry
Снежана Столић / Snežana Stolić

Грађевинарство / Construction
Милка Ђука / Milka Đuka
Габријела Росић / Gabrijela Rosić

Спољна трговина / External trade
Мирјана Драговић / Mirjana Dragović

Унутрашња трговина / Domestic trade
Славица Јотановић / Slavica Jotanović
Биљана Ђокић / Biljana Đokić

Угоститељство и туризам / Catering trade and tourism
Ружица Величковић / Ružica Veličković

Саобраћај, складиштење и везе / Transport, storage and communications
Првославе Мутаваџић / Prvoslav Mutavdžić

Пољопривреда / Agriculture
Верица Петровић / Verica Petrović

Шумарство / Forestry
Велибор Лазаревић / Velibor Lazarević

Новчана средства / Funds
Нада Јевтић / Nada Jevtić

Подаци за израду графика „Индустријска производња“ и „Запослени у правним лицима“
Data for making of the Graph Industrial production and Employees in enterprises
Мр Нада Ђерић / MSc Nada Đerić

РЕДАКЦИЈА / EDITORIAL BOARD

Мирослав Јанковић, руководиоцац / Miroslav Janković, Editor in chief
Селена Марковић / Selena Marković
Татјана Савић / Tatjana Savić
Јасмина Костић Симов / Jasmina Kostić Simov
Јелена Милаковић / Jelena Milaković
Соња Радоичић / Sonja Radoičić

Технички уредник / Technical editor
Драгана Стелјић / Dragana Steljić

Графички прикази / Graphic design
Милан Шормаз / Milan Šormaz

Лектура
Емилија Видановић

Превод / Translation and language editing in the English language
Милена Ковачевић / Milena Kovačević

Издаје и штампа: **Републички завод за статистику**, Београд, Милана Ракића 5

- Приликом коришћења навести извор.
- Одговара: проф. др Драган Вукмировић, директор • Тираж: 60 • Тел.: +381-11/2412-922 (централа)
 - PR одељење – тел./факс: +381-11/2401-284
 - E-mail: stat@stat.gov.rs • Internet: www.stat.gov.rs

Published and printed by the **Statistical Office of the Republic Serbia**, Belgrade, 5, Milana Rakica Str.,

- Data using is subject to quoting source.
- The person responsible - Director Dragan Vukmirovic, Ph.D. • Circulation – 60 copies • Phone: +381 11/2412-922
PR Department-phone/fax +381-11/2401-284

CIP - Каталогизација у публикацији
Народна библиотека Србије, Београд

311 (497.11)

МЕСЕЧНИ статистички билтен = Monthly
statistical bulletin / одговара Драган
Вукмировић. - Год. 58, бр. [1] (јануар) -
- Београд (Милана Ракића 5) : Републички
завод за статистику, 2010- (Београд :
Републички завод за статистику). - 30 cm

Месечно. – Је наставак: Месечни статистички
преглед – Републички завод за статистику
Србије = ISSN 0354-205X
ISSN 2217-2092 = Месечни статистички билтен
(Републички завод за статистику)

COBISS.SR-ID 174719500