

**МЕСЕЧНИ СТАТИСТИЧКИ БИЛТЕН**  
***MONTHLY STATISTICAL BULLETIN***

**5/2010**

## MESEЧНИ STATISTIČKI BILTEN / MONTHLY STATISTICAL BULLETIN

### Материјал припремили / Material prepared by

Економска кретања у Републици Србији / Economic trends in the Republic of Serbia  
**Мр Раде Ћирић / MSc Rade Ćirić**

Општи приказ индекса / General review of indices  
**Група аутора / Several authors**

Квартални БДП / Quarterly GDP  
**Марина Павловић / Marina Pavlović**

Цене / Prices  
**Татјана Савић / Tatjana Savić**  
**Биљана Кипроски / Biljana Kiproski**

Запослени и зараде / Employees and salaries and wages  
**Зорица Ковачевић / Zorica Kovačević**  
**Јасмина Петковић / Jasmina Petković**

Становништво / Population  
**Марија Јовановић / Marija Jovanović**

Индустрија / Industry  
**Снежана Столић / Snežana Stolić**

Грађевинарство / Construction  
**Милка Ђука / Milka Đuka**  
**Дејана Ђорђевић / Dejana Đorđević**

Спољна трговина / External trade  
**Сања Мурар / Sanja Murar**

Унутрашња трговина / Domestic trade  
**Славица Јотановић / Slavica Jotanović**  
**Биљана Ђокић / Biljana Đokić**

Угоститељство и туризам / Catering trade and tourism  
**Ружица Величковић / Ružica Veličković**

Саобраћај, складиштење и везе / Transport, storage and communications  
**Првослав Мутаваџић / Prvoslav Mutavdžić**

Пољопривреда / Agriculture  
**Верица Петровић / Verica Petrović**

Шумарство / Forestry  
**Велибор Лазаревић / Velibor Lazarević**

Новчана средства / Funds  
**Нада Јевтић / Nada Jevtić**

Издаје и штампа - **Републички завод за статистику**, Београд, Милана Ракића 5

- Приликом коришћења навести извор.
- Одговара – проф. др Драган Вукмировић, директор • Тираж - 50 • Тел. +381-11/2412-922 (централа)
- PR одељење – тел./факс +381-11/2401-284
- E-mail – [stat@stat.gov.rs](mailto:stat@stat.gov.rs) • Internet: [www.stat.gov.rs](http://www.stat.gov.rs)

Published and printed by the **Statistical Office of the Republic Serbia**, Belgrade, 5, Milana Rakica Str.,

- Data using is subject to quoting source.
- The person responsible - Director Dragan Vukmirovic, Ph.D. • Circulation – 50 copies • Phone: +381 11/2412-922
- PR Department-phone/fax +381-11/2401-284

## УВОД

Статистички подаци у „Месечном статистичком билтену“ приказани су у кварталним и месечним серијама. Кварталне серије се односе на 9 квартала. Месечне серије обухватају период од 13 месеци из текуће и претходне године. Испод одговарајућих табела, где је потребно, дају се кратка објашњења.

На последњим страницама ове публикације, под насловом Методолошка објашњења, дају се информације о изворима и обухвату података, дефиницијама и методу обрачуна статистичких индикатора.

Поред података које прикупља Републички завод за статистику користе се и подаци Националне службе за запошљавање, Управе царина и Народне банке Србије.

Месечни подаци за текућу годину најчешће су претходни. Пошто су могуће ситне грешке, врше се исправке које се обележавају звездицом у оном броју „Месечног статистичког билтена“ у којем је извршена исправка.

Подаци се односе на Републику Србију и њена подручја. Републички завод за статистику од 1999. године не располаже појединим подацима за АП Косово и Метохија, тако да они нису садржани у обухвату података за Републику Србију (укупно).

У обрачуна индикатора од 1. јануара 2001. године примењује се Класификација делатности (КД) која је усклађена са NACE Rev.1, а од 2011. примењиваће се нова, усклађена са NACE Rev.2.

## PREFACE

Statistical data in the “Monthly Statistical Bulletin” are shown in quarterly and monthly series. Quarterly series relate to 9 quarters. Monthly series comprise period of 13 months from the current and the previous year. Below appropriate tables, where necessary, short explanations are being given.

On the last pages of this Publication, under the title “Methodological explanations”, information on data sources and coverage are given, on definitions and method of statistical indicators calculation.

Beside data collected by the Statistical Office of the Republic of Serbia, data from the National Employment Services are being used, too, as well as from the Customs Administration and National Bank of Serbia.

Monthly data for the current year are mostly the preliminary ones. Because small errors are possible, corrections are being made, which are designated by the star in that number of the “Monthly Statistical Bulletin” where the correction has been made.

Data relate to the Republic of Serbia and its regions. Starting from 1999 the Statistical Office of the Republic of Serbia has not at disposal and may not provide available certain data relative to AP Kosovo and Metohia and therefore these data are not included in the coverage for the Republic of Serbia (total).

Since January 1, 2001, in the indicators calculation, the Classification of Activities (CA) has been applied that is harmonized with NACE Rev.1, and since 2011, a new Classification will be applied, that will be harmonized with NACE Rev.2.

### Знаци / Symbols

—	нема појаве / <i>no occurrence of event</i>
...	не располаже се податком / <i>data not available</i>
0	податак је мањи од 0,5 дате јединице мере / <i>value not zero but less than 0,5 of the unit employed</i>
( )	непотпун, недовољно проверен или процењен податак / <i>incomplete or estimated data</i>
*	исправљен податак / <i>corrected data</i>
∅	просек / <i>average</i>
1)	ознака за напомену испод табеле / <i>footnote</i>



## САДРЖАЈ CONTENTS

Увод Preface.....	3
Економска кретања у Републици Србији Economic trends in the Republic of Serbia .....	8
<b>1. Месечни индекси Monthly indices.....</b>	<b>10</b>
<b>2. Квартални индекси Quarterly indices .....</b>	<b>12</b>
<b>3. Квартални БДП Quarterly GDP .....</b>	<b>13</b>
3.1. Бруто додата вредност по делатностима и бруто домаћи производ, у сталним ценама 2002. године Gross value added by activities and gross domestic product, at constant prices 2002.....	14
<b>4. Цене Prices .....</b>	<b>15</b>
4.1. Индекси цена / <i>Price indices</i> .....	16
4.2. Индекс потрошачких цена / <i>Consumer price indices by COICOP</i> .....	17
4.3. Индекси цена угоститељских услуга / <i>Price indices of catering services</i> .....	17
4.4. Индекси цена произвођача / <i>Indices of producers prices</i> .....	18
4.5. Просечне цене на мало, мај 2010. – градови / <i>Average retail prices, May 2010 – towns</i> .....	22
4.6. Просечне откупне цене пољопривредних производа <i>Average purchase prices of agricultural products</i> .....	24
<b>5. Запослени и зараде Employees and salaries and wages .....</b>	<b>25</b>
5.1. Број запослених / <i>Number of employees</i> .....	26
5.2. Број запослених, по подручјима / <i>Number of employees by areas</i> .....	27
5.3. Незапослена лица / <i>Unemployed</i> .....	28
5.4. Просечне зараде – Република Србија / <i>Average wages and salaries – Republic of Serbia</i> .....	29
5.5. Просечне зараде – Централна Србија / <i>Average wages and salaries – Central Serbia</i> .....	30
5.6. Просечне зараде – Војводина / <i>Average wages and salaries – Vojvodina</i> .....	31
5.7. Просечне нето зараде – Република Србија <i>Average net wages and salaries – Republic of Serbia</i> .....	32
5.8. Просечне нето зараде – Централна Србија / <i>Average net wages and salaries – Central Serbia</i> ....	33
5.9. Просечне нето зараде – Војводина / <i>Average net wages and salaries – Vojvodina</i> .....	34
5.10. Индекси номиналних зарада, по секторима делатности <i>Indices of nominal wages and salaries by sections of activities</i> .....	35
5.11. Индекси реалних зарада, по секторима делатности <i>Indices of real wages and salaries by sections of activities</i> .....	36
5.12. Индекси номиналних нето зарада, по секторима делатности <i>Indices of nominal net wages and salaries by sections of activities</i> .....	37
5.13. Индекси реалних нето зарада, по секторима делатности <i>Indices of real net wages and salaries by sections of activities</i> .....	38
<b>6. Становништво Population .....</b>	<b>39</b>
6.1. Рођења и умирања / <i>Births and deaths</i> .....	39
6.2. Природни прираштај / <i>Natural increase</i> .....	40
6.3. Закључени и разведени бракови / <i>Marriages and divorces</i> .....	41

<b>7. Индустија</b>	
<b>Industry</b>	<b>42</b>
7.1. Индекси индустријске производње, по секторима <i>Indices of industrial production, by sections</i>	43
7.2. Индекси залиха индустријских производа, по секторима <i>Indices of industrial products' stocks, by sections</i>	44
7.3. Индекси индустријске производње, по подсекторима <i>Indices of industrial production, by sub-sections</i>	45
7.4. Индекси индустријске производње, по економској намени <i>Indices of industrial production, by (economic) destination</i>	46
<b>8. Грађевинарство</b>	
<b>Construction</b>	<b>47</b>
8.1. Индекси вредности изведених радова, броја радника (на градилиштима) и часова рада на градилиштима на територији Републике Србије <i>Indices of values of construction works executed, number of workers (on construction sites) and hours worked on construction sites on the territory of the Republic of Serbia</i>	48
8.2. Индекси вредности уговорених и изведених радова на територији Републике Србије <i>Indices of values of new contracts and values of works executed on the territory of the Republic of Serbia</i>	48
8.3. Индекси броја и површине завршених станова и броја незавршених станова на територији Републике Србије <i>Indices of number and floor area of completed and number of non-completed dwellings on the territory of the Republic of Serbia</i>	49
8.4. Индекси вредности радова, броја радника на градилиштима и часова рада на градилиштима извођача из Републике Србије <i>Indices of value of construction works, number of workers on construction sites and hours of work on construction sites of contractors from Republic of Serbia</i>	49
8.5. Индекси вредности уговорених и изведених радова извођача из Републике Србије <i>Indices of values of new contracts and values of construction works done from Republic of Serbia</i>	50
8.6. Индекси издатих грађевинских дозвола у Републици Србији <i>Indices of issued building permits in Republic of Serbia</i>	50
<b>9. Спољна трговина</b>	
<b>External trade</b>	<b>51</b>
9.1. Извоз и увоз, по делатностима (производни принцип) <i>Exports and imports, by activities (production principle)</i>	53
9.2. Извоз важније робе / <i>Exports of major goods</i>	54
9.3. Увоз важније робе / <i>Imports of major goods</i>	56
9.4. Извоз и увоз према земљама намене/порекла <i>Exports and imports by countries of destination/origin</i>	58
<b>10. Унутрашња трговина</b>	
<b>Domestic trade</b>	<b>59</b>
10.1. Индекси промета у трговини на мало, по подручјима <i>Indices of turnover in retail trade, by areas</i>	60
10.2. Индекси промета трговине на мало, у текућим ценама, по трговинским делатностима <i>Indices of turnover in retail trade by trade activities - current prices</i>	60
10.3. Десезонирани индекси промета трговине на мало у сталним ценама – Република Србија <i>Indices of turnover in retail trade, seasonally adjusted - constant prices – Republic of Serbia</i>	61
10.4. Индекси продаје и откупа производа пољопривреде, шумарства и рибарства, по подручјима <i>Indices of sales and purchase of agricultural, forestry and fishing products, by areas</i>	61
10.5. Индекси продаје и откупа у текућим ценама, по групама производа пољопривреде, шумарства и рибарства <i>Indices of sales and purchase by groups of agricultural, forestry and fishing products, current prices</i>	62

<b>11. Услуге (Угоститељство и туризам, Саобраћај, складиштење и везе)</b>	
<b>Services (Catering trade and tourism, Transport, storage and communications)</b>	<b>63</b>
<b>Угоститељство и туризам / Catering trade and tourism</b>	<b>63</b>
11.1. Индекси промета у угоститељству, по подручјима	
<i>Indices of turnover in catering trade by areas</i>	64
11.2. Број долазака и ноћења туриста, по подручјима	
<i>Number of tourist arrivals and overnight, by areas</i>	64
11.3. Број долазака и ноћења туриста, по врстама туристичких места	
<i>Number of tourist arrivals and overnight stays by types of tourist resorts</i>	65
11.4. Дезезонирани индекси ноћења туриста – Република Србија	
<i>Tourist overnight stays, seasonally adjusted indices – Republic of Serbia</i>	65
<b>Саобраћај, складиштење и везе / Transport, storage and communications</b>	<b>66</b>
11.5. Индекс физичког обима услуга / <i>Index of physical volume of services</i>	67
11.6. Превоз путника, по гранама саобраћаја / <i>Passenger transport by modes of transport</i>	68
11.7. Превоз путника у градском саобраћају / <i>Passengers in urban public transport</i>	68
11.8. Превоз робе, по гранама саобраћаја / <i>Freight transport, by modes of transport</i>	69
11.9. Услуге у ваздушном саобраћају / <i>Services in air transport</i>	69
11.10. Претовар терета / <i>Cargo handling</i>	70
11.11. Услуге у робном саобраћају / <i>Services in goods transport</i>	70
11.12. Улаз/излаз друмских моторних возила у Републику Србију	
<i>Road motor vehicles entered/left the Republic of Serbia</i>	71
11.13. Поштанске активности и телекомуникације / <i>Post activities and telecommunications</i>	71
<b>12. Пољопривреда и Шумарство</b>	
<b>Agriculture and Forestry</b>	<b>72</b>
<b>Пољопривреда / Agriculture</b>	<b>72</b>
12.1. Клање стоке у кланицама / <i>Slaughter of livestock in abattoirs</i>	73
12.2. Испоручена товна стока / <i>Delivered fattened livestock</i>	74
<b>Шумарство / Forestry</b>	<b>75</b>
12.3. Производња и продаја шумских сортимената / <i>Forest assortments production and sales</i>	76
<b>13. Новчана средства</b>	
<b>Funds</b>	<b>77</b>
13.1. Основни монетарни агрегати, стање на крају периода	
<i>Basic monetary aggregates, state at the end of the period</i>	78
13.2. Депозити и кредити нефинансијског сектора код комерцијалних банака,	
стање на крају периода	
<i>Deposits and credits non-financial sector of commercial banks,</i>	
<i>state at the end of the period</i>	78
13.3. Платни биланс / <i>Balance of payments</i>	79
<b>Методолошка објашњења</b>	
<b>Methodological explanations</b>	<b>81</b>

**ЕКОНОМСКА КРЕТАЊА У РЕПУБЛИЦИ СРБИЈИ**

После четири узастопна квартала у којима је забележен реални пад економске активности, у првом кварталу 2010. године у односу на први квартал 2009. године остварен је реални раст БДП од 0,6%. Десезонирана серија кварталног обрачуна БДП у сталним ценама показује да, после пада БДП у четвртном кварталу 2009. године у односу на претходни квартал од 0,4%, у првом кварталу 2010. године у односу на претходни квартал долази до раста БДП од 0,8%.

**Бруто домаћи производ** у сталним ценама 2002. године

	I квартал 2010.
Недесезонирани БДП, исти квартал претходне године =100	100,6
Десезонирани БДП, претходни квартал =100	100,8

У мају 2010. године настављају се одређене релативно позитивне тенденције из претходна четири месеца. Поново је забележен раст **физичког обима индустријске производње** и то од 7,0% у односу на мај 2009. године. Највећи раст од 10,0% забележен је у сектору Вађење руда и камена, док је раст у сектору Прерађивачка индустрија износио 7,9%, а у сектору Производња и дистрибуција електричне енергије, гаса и воде 1,8%. За разлику од индустријске производње настављен је пад реалног промета у трговини на мало. У мају 2010. године у односу на исти период претходне године тај пад је износио 3,3%.

**Просечна зарада без пореза и доприноса** у мају 2010. године износила је 33463 РСД и била је реално већа за 3,7% у односу на исти период претходне године. С друге стране, у мају 2010. године укупан број запослених био је мањи за 3,2% у односу на мај 2009. године

**Годишња стопа инфлације** у мају 2010. године, мерена Индексом потрошачких цена, износила је 3,7%.

**Важнији индекси економских кретања**

	Мај 2010. Мај 2009.
Индустријска производња, физички обим	107,0
Вађење руда и камена	110,0
Прерађивачка индустрија	107,9
Производња и дистрибуција електричне енергије, гаса и воде	101,8
Промет робе у трговини на мало у сталним ценама	96,7
Просечне зараде без пореза и доприноса, реалне	103,7
Запослени	96,8
Потрошачке цене	103,7



## ECONOMIC TRENDS IN THE REPUBLIC OF SERBIA

After four consecutive quarters in which the reported decline in real economic activity in the first quarter of 2010th compared to the first quarter of 2009 the real GDP growth of 0.6% was achieved. Seasonally adjusted series of the quarterly GDP calculation at constant prices shows that, after the fall of GDP in the fourth quarter of 2009. in comparison with the previous quarter from 0.4% in the first quarter of the 2010th compared to the previous quarter it is coming to an increase of 0.8% of GDP.

### Gross domestic product at constant prices in 2002

	1 <sup>st</sup> quarter 2010
Seasonally adjusted GDP, same quarter of the previous year = 100	100,6
Non-seasonally adjusted GDP, previous quarter =100	100,8

In May 2010th relatively certain positive trends from the previous four months are continuing. The growth of **physical volume of industrial production** was re-recorded, by 7.0% compared to May 2009. The largest increase of 10.0% was recorded in the sector of Mining and quarrying, while the growth in the sector of Manufacturing amounted to 7.9% and in the sector Electricity, gas and water supply it amounted to 1.8%. Unlike the industrial production decline in real turnover in retail trade continued in May 2010th compared to the same period last year, the decline amounted to 3.3%.

In May **average salaries (wages)** amounted to RSD 33463 and they noted real growth of 3.7% compared to the same period last year. On the other hand, in May 2010 the total number of employed decreased by 3.2% compared to May 2009.

The **annual inflation rate** in May 2010, measured by the Consumer Price Index, amounted to 3.7%.

### Main indices of economic trends

	<u>May 2010</u> <u>May 2009</u>
Industrial production, physical volume	107,0
Mining and quarrying	110,0
Manufacturing	107,9
Electricity, gas and water supply	101,8
Retail trade of goods, turnover at constant prices	96,7
Average net salaries (wages), real	103,7
Employees	96,8
Consumer Prices	103,7

**1. Месечни индекси**  
**Monthly indices**

	2009 Ø2009							
	V	VI	VII	VIII	IX	X	XI	XII
<b>РЕПУБЛИКА СРБИЈА</b>								
<b>Цене</b>								
Цене на мало	100,9	101,4	101,2	101,3	101,6	101,5	102,5	102,5
Трошкови живота	102,1	102,2	101,3	101,2	101,3	101,2	102,0	101,9
Потрошачке цене	101,7	101,7	100,8	100,7	101,0	100,8	101,6	101,4
Цене угоститељских услуга	99,6	99,7	99,7	99,6	100,3	100,8	100,9	103,7
Цене произвођача индустријских производа	99,3	101,3	101,2	102,2	101,9	101,6	102,8	103,0
за домаће тржиште								
Цене произвођача производа пољопривреде и рибарства	109,2	104,6	102,5	100,3	100,4	99,1	98,9	102,0
<b>Запослени и зараде</b>								
Број запослених	100,6	100,4	100,2	99,9	98,8	98,7	98,5	98,3
Лица која траже запослење	102,4	102,0	101,3	100,2	99,3	98,1	97,7	98,9
Номиналне зараде	97,8	100,2	102,6	98,8	98,7	100,0	99,4	115,8
Реалне зараде	95,8	98,1	101,3	97,6	97,4	98,8	97,5	113,6
<b>Индустрија</b>								
Индекси физичког обима								
Укупно	81,6	88,7	86,7	85,0	95,6	101,6	97,3	98,3
Вађење руда и камена	81,0	85,0	101,9	108,6	97,1	106,4	110,9	98,6
Прерађивачка индустрија	81,4	87,1	83,3	80,8	95,6	99,5	94,0	93,9
Производња ел. енергије, гаса и воде	82,3	96,0	95,8	94,3	94,9	108,5	106,2	116,0
<b>Спољна трговина</b>								
Извоз робе (USD)	101,9	111,1	108,9	97,5	112,0	120,4	112,9	108,0
Увоз робе (USD)	88,5	100,2	103,5	92,9	102,7	112,1	116,0	111,1
<b>Унутрашња трговина – сталне цене</b>								
Промет робе на мало <sup>1)</sup>	100,7	99,7	105,9	102,0	100,4	103,4	94,3	105,8
Продаја и откуп пољопривредних производа	52,6	97,2	137,2	91,8	149,7	132,9	98,1	132,4
<b>Угоститељство и туризам</b>								
Промет у угоститељству – сталне цене	110,7	105,7	109,2	106,7	104,3	106,7	87,6	98,8
<b>Ноћења туриста – укупно</b>								
Домаћи	124,9	121,3	147,0	140,2	99,0	100,4	55,0	60,5
Страни	126,8	121,0	133,3	147,1	97,1	97,8	54,7	58,8
	118,0	122,5	196,6	115,6	105,9	109,7	69,6	66,9
<b>Сточарство</b>								
Клање стоке – број								
Говеда	85,0	88,7	90,5	91,1	88,4	92,1	91,9	91,5
Свиње	79,1	105,2	91,9	88,0	86,5	98,4	104,9	124,3
Овце	78,2	69,3	64,2	54,9	65,8	73,1	54,8	83,3
Живина	116,3	79,0	117,0	105,1	123,4	119,2	92,2	145,0
<b>Шумарство</b>								
Индекси физичког обима	89,6	93,7	101,7	123,9	140,2	115,3	105,4	62,5
<b>Централна Србија</b>								
<b>Цене</b>								
Цене произвођача индустријских производа за домаће тржиште	100,1	100,3	100,3	100,3	100,9	100,9	100,9	101,0
<b>Запослени и зараде</b>								
Број запослених	100,8	100,6	100,5	100,0	98,8	98,6	98,5	98,3
Номиналне зараде	98,0	100,6	102,7	98,6	98,8	100,2	99,5	115,2
Реалне зараде	95,9	98,4	101,4	97,5	97,5	99,0	97,6	112,9
<b>Индустрија</b>								
Индекси физичког обима	81,9	91,5	90,5	88,6	96,4	100,3	95,6	96,2
<b>Унутрашња трговина<sup>1)</sup></b>								
Промет робе на мало – сталне цене	102,1	100,2	106,9	101,9	100,2	102,2	93,2	104,6
<b>Војводина</b>								
<b>Цене</b>								
Цене произвођача индустријских производа за домаће тржиште	98,0	102,7	102,5	104,9	103,4	102,5	105,6	105,9
<b>Запослени и зараде</b>								
Број запослених	99,9	99,8	99,5	99,3	99,1	98,8	98,7	98,5
Номиналне зараде	97,2	99,1	102,5	99,1	98,4	99,6	99,1	117,5
Реалне зараде	95,3	97,1	101,1	97,8	97,2	98,5	97,3	115,3
<b>Индустрија</b>								
Индекси физичког обима	81,0	83,4	79,6	78,2	94,1	104,1	100,5	102,1
<b>Унутрашња трговина<sup>1)</sup></b>								
Промет робе на мало – сталне цене	95,2	97,2	101,7	101,7	100,5	107,3	97,3	108,7

<sup>1)</sup> Није обухваћен промет предузетника.

**Месечни индекси**  
**Monthly indices**

2010 Ø2009					V- 2010 V- 2009	I-V 2010 I-V 2009	
I	II	III	IV	V			
<b>REPUBLIC OF SERBIA</b>							
<b>Prices</b>							
103,3	104,0	105,6	106,8	107,8	106,8	107,2	Retail prices
102,6	102,8	103,9	104,6	106,0	103,8	104,1	Consumer prices
101,8	102,1	103,3	103,9	105,5	103,7	104,3	Consumer prices by COICOP
104,2	104,6	104,0	104,0	104,6	105,0	105,2	Prices of catering services
104,9	105,7	108,6	110,7	111,4	112,2	111,4	Producer prices of industrial products for domestic market
101,5	99,8	99,6	99,5	99,1	90,8	93,1	Producer prices of agricultural and fishing products
<b>Employees salaries (wages)</b>							
98,0	97,6	97,5	97,5	97,3	96,8	95,2	Number of employees
101,7	103,7	105,4	104,6	103,6	101,2	103,3	Persons seeking job
94,3	101,6	105,2	109,9	105,2	107,6	106,4	Nominal salaries (wages)
91,9	98,8	101,3	105,1	99,2	103,7	102,2	Real salaries (wages)
<b>Industry</b>							
Indices of physical volume							
103,7	91,0	102,2	99,1	99,5	107,0	105,4	Total
115,9	99,0	110,8	114,0	93,1	110,0	114,4	Mining and quarrying
108,1	86,4	101,1	99,7	104,6	107,9	105,9	Manufacturing
91,4	104,8	103,4	92,4	83,3	101,8	101,0	Electricity, gas and water supply
<b>External trade</b>							
82,2	93,3	116,3	112,2	112,9	110,8	120,4	Export of goods (USD)
79,6	93,7	111,7	99,1	95,6	108,8	103,9	Import of goods (USD)
<b>Domestic trade - constant prices</b>							
77,2	76,7	96,4	(97,8)	(97,3)	(96,7)	(92,8)	Retail turnover of goods <sup>1)</sup>
68,6	62,2	96,0	72,0	63,7	121,2	110,6	Sale and purchase of agricultural products
<b>Catering trades and tourism</b>							
79,5	78,1	95,1	(93,7)	(99,9)	(89,9)	(92,8)	Turnover in catering trades, constant prices
<b>Tourists overnights stays - total</b>							
60,3	59,6	69,9	85,7	114,1	91,4	82,3	Domestic
60,6	58,4	68,5	85,3	115,8	91,4	79,3	Foreign
59,0	63,8	74,9	87,0	107,8	91,4	94,9	
<b>Livestock breeding</b>							
Slaughter of livestock - number of heads							
84,6	79,2	98,8	97,8	98,9	101,2	97,5	Cattle
94,6	89,8	116,7	113,1	110,1	130,7	115,0	Pigs
61,7	29,6	209,4	199,8	113,6	122,2	94,9	Sheep
108,4	110,6	121,3	125,9	124,5	113,9	126,8	Poultry
<b>Forestry</b>							
49,4	78,3	118,8	105,0	89,5	99,9	96,4	Indices of physical volume
<b>Central Serbia</b>							
<b>Prices</b>							
101,8	102,5	104,9	105,8	106,4	106,3	105,2	Producer prices of industrial products for domestic market
<b>Employees salaries (wages)</b>							
97,9	97,5	97,3	97,4	97,2	96,4	95,0	Number of employees
94,5	102,0	105,5	109,8	105,7	107,8	106,6	Nominal salaries (wages)
92,1	99,3	101,5	105,0	99,6	103,9	102,3	Real salaries (wages)
<b>Industry</b>							
104,4	91,2	102,7	99,0	98,6	106,9	105,8	Indices of physical volume
<b>Domestic trade</b>							
76,1	75,9	95,1	(97,6)	(97,4)	(95,5)	(91,4)	Retail turnover of goods, constant prices <sup>1)</sup>
<b>Vojvodina</b>							
<b>Prices</b>							
109,4	110,2	114,0	117,8	118,5	120,9	120,6	Producer prices of industrial products for domestic market
<b>Employees salaries (wages)</b>							
98,2	97,9	97,9	97,7	97,7	97,8	95,7	Number of employees
94,0	100,6	104,4	110,3	103,9	106,9	105,7	Nominal salaries (wages)
91,5	97,6	100,3	105,4	98,2	103,1	101,6	Real salaries (wages)
<b>Industry</b>							
102,4	90,5	102,0	99,4	101,0	107,1	104,9	Indices of physical volume
<b>Domestic trade <sup>1)</sup></b>							
80,5	78,6	99,9	(97,6)	(96,2)	(101,1)	(97,4)	Retail turnover of goods, constant prices

<sup>1)</sup> Entrepreneurs turnover not included.

**2. Квартални индекси**  
**Quarterly indices**

	2009 2008	Квартали / Quarters								
		2.09 2.08	3.09 3.08	4.09 4.08	1.10 1.09	2.09 1.09	3.09 2.09	4.09 3.09	1.10 4.09	
<b>РЕПУБЛИКА СРБИЈА</b>										<b>REPUBLIC OF SERBIA</b>
<b>Бруто домаћи производ – у сталним ценама 2002. године<sup>1)</sup></b>	97,0	95,8	97,7	98,4	100,6	99,4 <sup>2)</sup>	100,8 <sup>2)</sup>	99,6 <sup>2)</sup>	100,8 <sup>2)</sup>	<b>Gross domestic product – at constant prices 2002<sup>1)</sup></b>
<b>Зараде</b>										<b>Salaries (wages)</b>
Номиналне зараде	108,8	110,1	107,7	105,3	105,7	105,5	99,8	105,0	95,6	Nominal salaries (wages)
Реалне зараде	100,2	101,9	100,0	99,5	101,3	102,6	100,2	104,6	94,3	Real salaries (wages)
<b>Индустрија</b>										<b>Industry</b>
Индекси физичког обима	101,1	82,2	89,4	96,2	102,8	103,0	107,7	111,2	82,8	Indices of physical volume
<b>Грађевинарство</b>										<b>Construction</b>
Вредност изведених радова – текуће цене	80,1 <sup>3)</sup>	80,5	75,3	73,1	80,4 <sup>4)</sup>	161,0	113,8	106,4	41,1 <sup>4)</sup>	Value of construction works done – current prices
Вредност изведених радова – сталне цене	76,5 <sup>3)</sup>	76,0	72,5	71,7	78,8 <sup>4)</sup>	161,2	113,8	106,1	40,3 <sup>4)</sup>	Value of construction works done – constant prices
<b>Унутрашња трговина<sup>5)</sup></b>										<b>Domestic trade<sup>5)</sup></b>
Промет робе на мало – текуће цене	95,3	97,0	94,6	90,9	97,9	115,8	101,2	99,4	84,1	Retail turnover of goods, current prices
<b>Саобраћај, складиштење и везе</b>										<b>Transport, storage and communications</b>
<b>Саобраћај</b>										<b>Transport</b>
Индекси физичког обима	100,4	83,2	82,0	89,9	105,9	115,7	117,4	80,0	97,4	Indices of physical volume
Превоз путника (ркм)	102,2	87,3	82,4	89,4	100,7	122,6	119,8	71,3	96,1	Passenger transport (pkm)
Превоз робе (tkm)	95,3	70,7	80,6	91,2	120,9	95,7	108,4	116,0	100,5	Goods transport (tkm)
Поштанске активности и телекомуникације										Post activities and telecommunications
Индекси физичког обима	139,0	132,1	134,1	126,4	...	121,4	98,4	103,9	...	Indices of physical volume
Поштанске активности	106,4	97,1	100,3	99,2	104,8	98,3	97,9	111,6	97,5	Post activities
Телекомуникације	139,5	132,5	134,4	126,7	...	121,7	98,4	103,9	...	Telecommunications
<b>Централна Србија</b>										<b>Central Serbia</b>
<b>Зараде</b>										<b>Salaries (wages)</b>
Номиналне зараде	108,9	110,7	107,5	105,4	106,1	105,8	99,6	104,8	96,0	Nominal salaries (wages)
Реалне зараде	100,0	102,2	99,7	99,5	101,7	102,8	100,0	104,3	94,8	Real salaries (wages)
<b>Индустрија</b>										<b>Industry</b>
Индекси физичког обима	100,7	82,3	91,2	98,5	102,9	101,5	109,8	106,0	86,0	Indices of physical volume
<b>Грађевинарство</b>										<b>Construction</b>
Вредност изведених радова – текуће цене	82,8 <sup>3)</sup>	81,6	74,6	71,8	78,0 <sup>4)</sup>	159,2	110,5	103,0	43,0 <sup>4)</sup>	Value of construction works done – current prices
Вредност изведених радова – сталне цене	79,1 <sup>3)</sup>	77,1	71,8	70,4	76,5 <sup>4)</sup>	159,4	110,5	102,7	42,1 <sup>4)</sup>	Value of construction works done – constant prices
<b>Унутрашња трговина<sup>5)</sup></b>										<b>Domestic trade<sup>5)</sup></b>
Промет робе на мало – текуће цене	96,2	100,9	95,6	90,2	97,0	117,5	100,3	98,0	84,0	Retail turnover of goods, current prices
<b>Војводина</b>										<b>Vojvodina</b>
<b>Зараде</b>										<b>Salaries (wages)</b>
Номиналне зараде	108,3	108,7	108,2	105,2	104,6	104,7	100,3	105,3	94,7	Nominal salaries (wages)
Реалне зараде	100,0	100,5	100,2	99,4	100,4	102,1	100,6	105,0	93,2	Real salaries (wages)
<b>Индустрија</b>										<b>Industry</b>
Индекси физичког обима	101,9	82,2	86,0	92,2	102,8	105,9	103,6	121,8	77,1	Indices of physical volume
<b>Грађевинарство</b>										<b>Construction</b>
Вредност изведених радова – текуће цене	72,6 <sup>3)</sup>	76,9	77,3	76,0	88,0 <sup>4)</sup>	165,9	125,8	116,0	36,3 <sup>4)</sup>	Value of construction works done – current prices
Вредност изведених радова – сталне цене	69,3 <sup>3)</sup>	72,6	74,4	74,5	86,3 <sup>4)</sup>	166,1	125,8	115,7	35,6 <sup>4)</sup>	Value of construction works done – constant prices
<b>Унутрашња трговина<sup>5)</sup></b>										<b>Domestic trade<sup>5)</sup></b>
Промет робе на мало – текуће цене	92,5	84,6	91,0	93,3	101,3	109,7	104,6	104,4	84,6	Retail turnover of goods, current prices

<sup>1)</sup> Подаци за 2009. и 2010. годину представљају процену. / The data for 2009 and 2010 are estimated.

<sup>2)</sup> Десезонирани подаци. / Seasonally adjusted data.

<sup>3)</sup> Подаци за 2009. годину представљају процену. / The data for 2009 are estimated.

<sup>4)</sup> Претходни подаци. / Preliminary data.

<sup>5)</sup> Серије кварталних индекса не обухватају промет предузетника. / The series of quarterly indices do not include the turnover of entrepreneurs.

## 3. КВАРТАЛНИ БДП

## QUARTERLY GDP

Реални раст бруто домаћег производа (БДП) у првом кварталу 2010. године, у односу на исти период претходне године, износио је 0,6%.

Посматрано по активностима, у првом кварталу раст бруто додате вредности (БДВ) забележен је у: сектору саобраћаја, 8,6%, сектору финансијског посредовања, 6,3%, сектору вађења руда и камена, 4,0% и сектору прерађивачке индустрије, 2,0%. Пад БДВ забележен је у: сектору хотела и ресторана, 14,1%, сектору грађевинарства, 12,0%, сектору трговине, 6,8%, сектору производње електричне енергије, гаса и воде, 4,1% и сектору осталих услуга, 0,2%.

Десезонирана серија података кварталног обрачуна БДП, у сталним ценама 2002. године, показује раст БДП у првом кварталу 2010. године од 0,8% у односу на четврти квартал 2009. године (табела Квартални индекси).

In the 1<sup>st</sup> quarter of 2010, gross domestic product (GDP) increased by 0.6% in comparison to the corresponding period of the previous year.

Observed by activities, in the first quarter, growth in the gross value added (GVA) was noted as follows: the section of transport – 8.6%, the section of financial intermediation – 6.3%, the section of mining and quarrying – 4.0% and in the section of manufacturing – 2.0%. The fall was recorded in: the section of hotels and restaurants – 14.1%, the section of construction – 12.0%, the section of trade – 6.8%, the section of electricity, gas and water supply – 4.1% and the section of other services – 0.2%.

Seasonally adjusted GDP data, at constant prices 2002, in the first quarter of 2010, increased by 0.8%, in comparison to the fourth quarter of 2009 (Table Quarterly indices).

Стопе раста БДП  
(промене, према истом кварталу претходне године, %)  
Quarterly GDP growth rates  
(compared with the same quarter of the previous year, %)

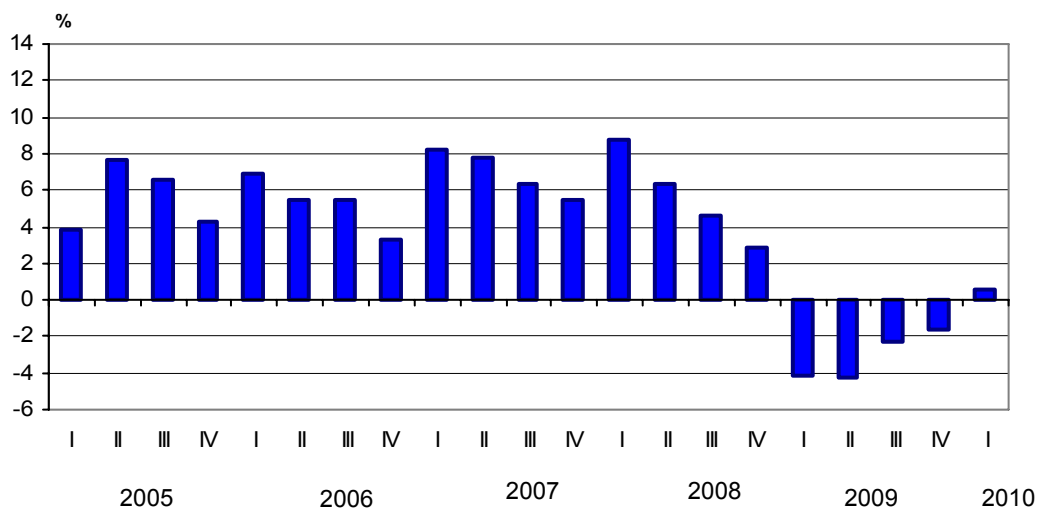

**3.1. Бруто додата вредност по делатностима и бруто домаћи производ, у сталним ценама 2002.**  
**Gross value added by activities and gross domestic product, at constant prices 2002**

Исти квартал претходне године = 100 / Corresponding quarter of the previous year = 100

	Пољопривреда, лов и шумарство; Рибарство <i>Agriculture, hunting, forestry; Fishing</i>	Вађење руда и камена; Прерађивачка индустрија; Производња електричне енергије, гаса и воде <i>Mining and quarrying; Manufacturing; Electricity, gas and water supply</i>	Грађевинарство <i>Construction</i>	Трговина на велико и мало, поправке; Хотели и ресторани; Саобраћај, складиштење и везе <i>Wholesale and retail trade, repair; Hotels and restaurants; Transport, storage and communications</i>	Финансијско посредовање; Послови с некретностима, изнајмљивање <i>Financial intermediation; Real estate activities, renting</i>	Остале услуге <i>Other services</i>	Делатности, укупно <i>Activities, total</i>	FISIM (услуге финансијског посредовања индиректно мерене FISIM (Financial intermediation services indirectly measured))	Бруто додата вредност, у базним ценама <i>Gross value added, at basic prices</i>	Порези минус субвенције на производе <i>Taxes minus subsidies on products</i>	Бруто домаћи производ, у тржишним ценама <i>Gross domestic product, at market prices</i>
2008											
1. квартал / 1 <sup>st</sup> quarter	108,4	106,1	109,2	114,8	109,2	102,1	108,8	115,2	108,7	109,6	108,8
2. квартал / 2 <sup>nd</sup> quarter	107,4	103,2	108,1	111,0	107,7	102,3	106,9	113,9	106,7	104,6	106,3
3. квартал / 3 <sup>rd</sup> quarter	109,0	101,5	102,5	107,2	107,1	102,4	105,4	113,0	105,1	102,0	104,6
4. квартал / 4 <sup>th</sup> quarter	109,0	96,2	98,9	106,7	106,1	102,3	103,7	111,4	103,5	100,4	102,9
2009 <sup>1)</sup>											
1. квартал / 1 <sup>st</sup> quarter	101,4	83,8	86,0	99,3	102,9	102,3	96,9	107,4	96,6	92,4	95,9
2. квартал / 2 <sup>nd</sup> quarter	103,0	83,0	83,4	99,9	103,4	101,9	97,0	106,8	96,7	90,9	95,8
3. квартал / 3 <sup>rd</sup> quarter	102,3	89,4	81,6	100,8	102,6	101,3	98,5	105,0	98,3	94,7	97,7
4. квартал / 4 <sup>th</sup> quarter	102,1	94,4	80,4	99,1	102,2	100,5	98,7	103,9	98,5	98,2	98,4
2010 <sup>1)</sup>											
1. квартал / 1 <sup>st</sup> quarter	100,0	101,0	88,0	101,6	102,6	99,8	100,7	104,7	100,6	100,3	100,6

<sup>1)</sup> Процена. / Estimation.

## 4. ЦЕНЕ

## PRICES

**Цене произвођача индустријских производа за домаће тржиште**

У мају 2010. године забележен је благи раст цена произвођача индустријских производа на домаћем тржишту. Највећи утицај на пораст индекса имале су следеће области: Производња основних метала, Производња кокса и деривата нафте, Производња текстилних предива и тканина и Пречишћавање и дистрибуција воде.

**Цене произвођача производа пољопривреде и рибарства**

У мају 2010. године забележен је благи пад индекса цена произвођача производа пољопривреде и рибарства за Републику Србију, а највећи пад је забележен у индивидуалном сектору АП Војводине, Производи који су највише утицали на пад индекса јесу: пре свега, сунцокрет и меснате свиње.

**Цене на мало**

У мају 2010. године забележено је сезонско померање цена појединих пољопривредних производа, повећање цена појединих врста пића, деривата нафте, лекова и беле технике. Код појединих индустријских прехранбених производа забележено је снижење цена. Разлика између индекса цена на мало, индекса трошкова живота и индекса потрошачких цена последица је различитог утицаја раста цена појединих артикала на формирање ових индекса.

**Индекс потрошачких цена**

У мају 2010. године на раст потрошачких цена утицало је повећање цена неких врста пића, деривата нафте, лекова и беле технике и сезонско померање цена појединих пољопривредних производа.

**Индекс угоститељских услуга**

У мају 2010. године цене угоститељских услуга у просеку су имале благ пораст. Благи раст цена је остварен у групама Храна и Преноћишта, док су групе Алкохолна пића и Безалкохолна пића имале нешто виши раст.

**Producer prices of industrial products for domestic market**

In May 2010 a significant growth of producer prices of industrial products for domestic market was recorded. The greatest influence to the index growth have had the following sections: Manufacture of basic metals, Manufacture of coke and refined petroleum products, Manufacture of textile yarns and textiles and Purification and distribution of water.

**Producer prices of agricultural and fishing products**

In May 2010 producer prices index of agricultural and fishing products for the Republic of Serbia was recorded, above all due to significant fall of prices in social sector of Central Serbia. Products that had the biggest influence on index's fall were: sunflower and fattened pigs.

**Retail prices**

In May 2010 seasonal movement of certain agricultural products prices was recorded, increase of prices of certain beverages and refined petroleum products, medicines and appliances. Decrease of prices was recorded at certain industrial food products. Difference between retail prices index, consumer prices index and consumer prices index by COICOP is a consequence of different influence of certain articles prices growth on forming of these indices.

**Consumer prices index**

In May 2010 increase of certain beverages, refined petroleum products prices, medicines and appliances as well as seasonal movement of certain agricultural products prices made influence on consumer prices growth.

**Catering trades services index**

In May 2010 catering trades services prices had slight growth in average. A slight growth was realized in the group of Food and Overnight stays, while Alcoholic drinks and Non-alcoholic drinks realized a little big bigger growth.

Индекс потрошачких цена, исти месец претходне године = 100  
Consumer price indices by COICOP, corresponding month of the previous year = 100

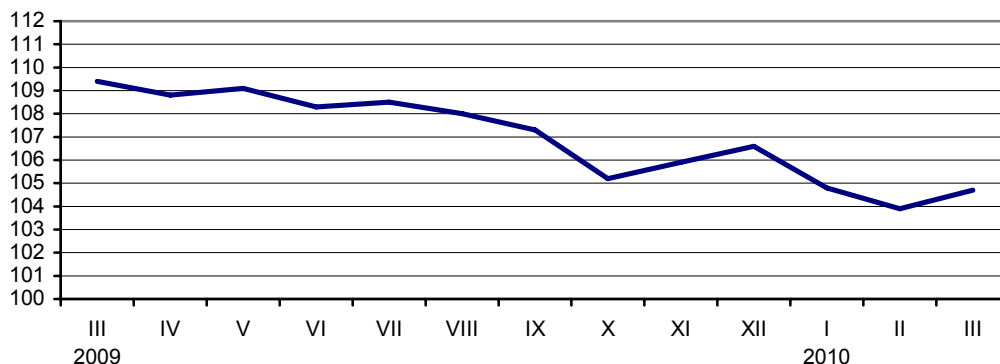

**4.1. Индекси цена**  
**Price indices**

	Индекс потрошачких цена / <i>Consumer price indices by COICOP</i>			Цене на мало <i>Indices of retail prices</i>	Трошкови живота <i>Consumer prices</i>	Цене произвођача индустријских производа за домаће тржиште <i>Indices of producer prices of industrial products for domestic market</i>
	укупно <i>Total</i>	роба <sup>1)</sup> <i>Goods<sup>1)</sup></i>	услуге <i>Services</i>			

Претходни месец = 100 / *Previous month = 100*

2009						
V	102,1	...	...	101,5	101,6	101,4
VI	100,0	...	...	100,4	100,1	102,1
VII	99,1	...	...	99,8	99,1	99,7
VIII	99,9	...	...	100,1	99,9	101,1
IX	100,3	...	...	100,3	100,2	99,5
X	99,8	...	...	99,9	99,8	99,8
XI	100,8	...	...	101,0	100,8	101,3
XII	99,8	...	...	100,1	99,9	100,1
2010						
I	100,5	100,4	100,8	100,8	100,6	101,8
II	100,3	100,2	100,5	100,7	100,2	100,8
III	101,2	101,2	101,1	101,6	101,1	102,7
IV	100,6	100,7	100,1	101,1	100,6	101,9
V	101,5	101,7	100,7	101,0	101,3	100,6

Исти месец претходне године = 100 / *Corresponding month of the previous year = 100*

2009						
V	109,1	...	...	110,4	108,2	105,5
VI	108,3	...	...	109,8	107,8	106,6
VII	108,5	...	...	109,5	108,0	105,3
VIII	108,0	...	...	109,4	107,9	105,5
IX	107,3	...	...	109,5	107,1	105,3
X	105,2	...	...	108,0	105,0	105,1
XI	105,9	...	...	109,2	105,8	106,8
XII	106,6	...	...	110,4	106,6	107,4
2010						
I	104,8	104,3	107,2	108,0	104,8	110,4
II	103,9	103,4	105,7	106,3	103,6	109,5
III	104,7	104,2	106,5	107,4	104,4	111,7
IV	104,3	103,9	105,7	107,4	104,0	113,0
V	103,7	103,2	106,0	106,8	103,8	112,2

Исти период претходне године = 100 / *Corresponding period of the previous year = 100*

2009						
I-V	109,6	...	...	110,0	109,1	105,1
I-VI	109,4	...	...	109,9	108,9	105,3
I-VII	109,3	...	...	109,9	108,7	105,3
I-VIII	109,1	...	...	109,8	108,6	105,3
I-IX	108,9	...	...	109,8	108,5	105,3
I-X	108,5	...	...	109,6	108,1	105,3
I-XI	108,3	...	...	109,6	107,9	105,4
I-XII	108,4	...	...	110,1	108,6	105,6
2010						
I	104,8	104,3	107,2	108,0	104,8	110,4
I-II	104,3	103,9	106,5	107,1	104,2	110,0
I-III	104,5	104,0	106,5	107,2	104,3	110,6
I-IV	104,4	104,0	106,3	107,3	104,2	111,2
I-V	104,3	103,8	106,2	107,2	104,1	111,4

<sup>1)</sup> Роба садржи воду за домаћинство, / *Goods contain water for households,*



#### 4.2. Индекс потрошачких цена Consumer price indices by COICOP

Ø 2009=100

	Укупно Total	Храна и без- алко- холна пића Food and non- alcoholic bevera- ges	Алко- холна пића и дуван Alco- holic bevera- ges and tobacco	Одећа и обућа Clothing and footwear	Стан, вода, ел, енерги- ја, гас и друга горива Housing, water, electrici- ty, gas and other fuels	Наме- штај, покуп- ство и текуће одржа- вање Furnishi- ngs, house- hold equip- ment and routine mainte- nance	Здрав- ство Health	Тран- спорт Trans- port	Комуни- кације Communi- cation	Рекреа- ција и култура Recrea- tion and culture	Образо- вање Educa- tion	Ресто- рани и хотели Restau- rants and hotels	Остала роба и услуге Miscel- laneous goods and services	Роба <sup>1)</sup> Goods <sup>1)</sup>	Услуге Services
2009															
V	101,7	105,3	100,2	99,2	99,5	98,8	102,5	99,6	97,6	99,2	98,7	99,8	99,2	...	...
VI	101,7	104,2	100,3	99,5	99,4	99,5	102,8	101,3	99,7	99,5	100,2	99,2	100,2	...	...
VII	100,8	100,9	100,4	100,4	100,3	100,4	103,0	101,3	99,7	100,1	100,5	100,1	100,4	...	...
VIII	100,7	100,0	100,5	100,2	100,4	101,3	103,0	102,0	100,9	101,6	100,5	100,1	101,1	...	...
IX	101,0	100,2	100,6	100,8	100,9	102,5	102,1	102,5	100,9	101,5	101,4	100,6	101,3	...	...
X	100,8	99,6	100,6	102,0	101,1	103,1	100,4	102,0	100,9	101,7	101,4	101,5	101,4	...	...
XI	101,6	100,8	100,3	103,0	101,2	103,4	100,4	104,2	100,9	102,2	101,4	102,7	101,8	...	...
XII	101,4	99,8	100,4	103,4	101,4	103,2	100,2	104,5	101,6	102,4	101,4	103,6	101,9	...	...
2010															
I	101,8	99,3	108,0	103,9	101,6	103,7	100,8	105,2	101,8	102,8	103,5	104,9	102,3	101,6	103,0
II	102,1	98,9	108,6	104,0	102,4	105,1	101,2	106,1	101,7	103,1	104,4	105,0	103,3	101,8	103,6
III	103,3	99,4	108,8	103,9	107,8	105,6	100,9	107,2	101,9	103,9	104,9	105,3	104,0	103,0	104,7
IV	103,9	100,0	109,2	103,9	107,9	106,2	102,1	108,8	102,3	104,6	104,3	105,6	104,6	103,7	104,8
V	105,5	102,8	109,4	103,9	107,8	107,2	103,8	111,0	102,1	106,7	104,3	106,4	105,0	105,5	105,5
I-V 2010 I-V 2009	104,3	98,7	109,5	106,0	106,7	108,4	103,8	113,5	104,5	106,7	105,7	106,8	105,7	103,8	106,2

<sup>1)</sup> Роба садржи воду за домаћинство, / Goods contain water for households,

#### 4.3. Индекси цена угоститељских услуга Price indices of catering services

Ø 2009=100

	Укупно Total	Храна / Food									Алко- холна пића Alcoholic beverages	Безалко- холна пића Non- alcoholic beverages	Прено- лишта Overnight stays
		свега All	топла и хладна предјела Cold and warm first courses	готова јела Convenie- nce food	печења и јела по наруџби Roasting and ordered food	варива Cooked vege- tables	салате Salads	хлеб Bread	посла- стице Deserts				
2009													
V	99,6	99,9	100,1	100,3	99,8	100,5	99,7	98,6	99,5	99,3	99,5	98,5	
VI	99,7	100,0	100,0	100,3	100,1	100,6	99,6	98,6	99,6	99,6	99,9	98,4	
VII	99,7	99,8	100,0	100,3	99,5	100,6	99,6	98,6	99,6	99,6	99,9	99,1	
VIII	99,6	99,3	99,8	99,3	99,1	98,7	100,4	98,6	99,7	100,1	100,4	99,5	
IX	100,3	99,5	99,9	99,3	99,3	98,7	100,4	98,6	101,8	102,7	102,1	99,6	
X	100,8	100,5	101,2	100,1	100,7	98,1	99,7	104,4	100,0	100,7	99,5	103,4	
XI	100,9	100,5	101,2	100,1	100,7	98,1	99,7	104,4	100,2	100,8	99,6	103,2	
XII	103,7	104,1	105,2	100,1	106,0	105,1	104,3	104,4	102,1	103,5	101,3	104,4	
2010													
I	104,2	104,7	105,4	101,0	106,2	107,3	105,0	104,4	103,0	105,1	102,0	103,5	
II	104,6	105,0	105,6	101,2	106,6	107,5	105,8	105,2	103,4	105,6	102,1	104,4	
III	104,0	105,0	104,6	101,3	106,9	107,6	106,4	105,2	100,8	105,6	102,2	100,9	
IV	104,0	105,0	104,2	101,3	106,9	107,2	106,5	105,0	100,8	105,4	102,2	100,8	
V	104,6	105,4	104,5	101,4	107,5	107,6	107,5	105,1	100,5	106,5	103,5	101,2	
I-V 2010 I-V 2009	105,2	105,8	106,5	101,1	108,0	107,4	106,9	106,7	102,3	107,1	102,9	103,8	

**4.4. Индекси цена произвођача**  
**Indices of producers prices**

	Ø 2009=100						
	2009						
	V	VI	VII	VIII	IX	X	XI
<b>Индустријски производи за домаће тржиште</b>	<b>99,3</b>	<b>101,3</b>	<b>101,2</b>	<b>102,2</b>	<b>101,9</b>	<b>101,6</b>	<b>102,8</b>
Енергија	97,5	103,0	102,3	105,5	104,1	103,4	107,7
Интермедијарни производи	99,6	100,1	100,0	100,3	101,2	101,0	100,9
Капитални производи	101,6	101,6	101,9	101,7	101,7	101,9	101,5
Трајни производи	98,6	100,3	100,3	100,2	100,2	100,2	100,2
Нетрајни производи	100,2	100,5	101,1	100,7	100,6	100,3	100,3
<b>ВАЂЕЊЕ РУДА И КАМЕНА</b>	<b>96,9</b>	<b>105,4</b>	<b>101,2</b>	<b>109,0</b>	<b>103,8</b>	<b>103,8</b>	<b>109,6</b>
Вађење енергетских сировина	96,4	106,3	101,4	110,1	104,2	104,1	110,7
Вађење каменог угља, лигнита и тресета	97,8	97,8	99,6	99,6	99,5	99,6	100,4
Вађење сирове нафте и гаса, услуге	95,4	112,5	102,8	118,0	107,7	107,4	118,3
Вађење осталих сировина и материјала	100,4	99,5	99,5	100,8	101,2	101,5	102,3
Вађење руда метала	99,8	96,2	96,1	100,7	102,5	103,5	106,7
Вађење осталих руда и камена	100,6	100,6	100,6	100,8	100,8	100,8	100,8
<b>ПРЕРАЂИВАЧКА ИНДУСТРИЈА</b>	<b>99,2</b>	<b>100,8</b>	<b>101,2</b>	<b>101,6</b>	<b>101,8</b>	<b>101,4</b>	<b>102,4</b>
Производња прехранбених производа, пића и дувана	100,1	100,6	101,1	100,5	100,1	99,8	99,7
Производња прехранбених производа и пића	100,1	100,6	101,2	100,6	100,1	99,8	99,7
Производња дуванских производа	99,9	99,9	99,9	99,9	100,2	100,2	100,2
Производња текстила и текстилних производа	98,9	102,2	102,2	101,9	102,8	102,9	103,2
Производња текстилних предива и тканина	100,1	100,1	100,1	100,1	100,0	100,0	100,0
Производња одевних предмета и крзна	96,1	106,8	106,8	105,9	108,9	109,5	110,5
Прерада коже и производња предмета од коже	99,0	99,0	101,3	101,3	101,5	101,5	101,5
Производња предмета од коже и обуће	99,0	99,0	101,3	101,3	101,5	101,5	101,5
Прерада дрвета и производи од дрвета	99,6	103,9	99,8	103,4	103,4	99,8	97,3
Производи од дрвета, плуте и слично	99,6	103,9	99,8	103,4	103,4	99,8	97,3
Производња папира, издавање и штампање	100,4	100,2	100,3	100,1	100,1	99,7	100,0
Производња целулозе, папира и производа од папира	100,9	99,6	99,9	99,4	99,5	98,4	98,5
Издавање, штампање и репродукција	100,2	100,5	100,5	100,5	100,5	100,5	100,7
Производња кокса и деривата нафте	90,8	104,1	105,6	110,3	110,3	107,8	118,9
Производња хемијских производа и влакана	99,8	100,0	101,7	102,6	104,2	104,5	104,4
Производња хемикалија и хемијских производа	99,8	100,0	101,7	102,6	104,2	104,5	104,4
Производња производа од гуме и пластичних маса	100,8	100,7	100,2	100,2	100,2	100,0	100,2
Производња производа од осталих неметалних минерала	100,9	100,1	99,9	99,4	99,5	99,5	99,8
Производња основних метала и стандардних металних производа	98,6	98,7	98,6	99,0	100,0	99,9	100,0
Производња основних метала	93,6	94,1	93,2	94,8	99,1	98,8	99,3
Производња стандардних металних производа, осим машина и уређаја	100,1	100,2	100,2	100,2	100,2	100,2	100,2
Производња машина и уређаја, остала	98,4	101,5	101,5	101,4	101,4	101,5	101,5
Производња електричних и оптичких уређаја	101,6	102,2	101,8	101,8	102,7	102,9	102,8
Производња канцеларијских и рачунских машина	104,0	104,0	104,0	104,0	104,0	104,0	104,0
Производња осталих електричних машина и апарата	99,3	101,1	100,0	100,1	102,8	103,4	103,0
Производња радио, ТВ и комуникационе опреме	100,7	100,7	100,7	100,3	100,3	100,3	100,3
Производња прецизних и оптичких инструмената	100,0	100,0	100,0	100,0	100,0	100,0	100,0

Индекси цена произвођача  
Indices of producers prices

Ø 2009=100						I-V 2010 I-V 2009	
2009	2010						
XII	I	II	III	IV	V		
<b>103,0</b>	<b>104,9</b>	<b>105,7</b>	<b>108,6</b>	<b>110,7</b>	<b>111,4</b>	<b>111,4</b>	Industrial products for domestic market
107,4	111,3	111,2	118,8	123,3	124,0	126,1	Energy
101,4	103,5	105,4	106,1	108,5	109,6	107,7	Intermediate products
101,8	103,2	103,5	104,1	104,4	104,7	106,6	Capital goods
100,2	100,2	101,1	106,3	106,3	106,5	104,4	Durable goods
100,5	100,7	101,5	102,1	102,3	102,7	102,7	Non-durable goods
109,2	120,1	122,9	131,1	138,5	138,4	142,1	MINING AD QUARRYING
110,0	122,4	124,6	133,9	142,3	140,5	146,5	Mining and quarrying of energy commodities
100,4	100,3	100,3	101,6	103,2	103,2	101,1	Mining of coal and lignite and extraction of peat
117,1	138,8	142,5	157,7	171,3	168,1	187,1	Extraction of crude oil and gas, service activities
103,2	103,5	111,3	111,3	111,5	123,5	114,0	Mining of other raw materials
110,4	111,4	142,3	141,4	142,2	181,1	148,4	Mining of metal ores
100,8	100,8	100,8	101,1	101,1	104,0	102,6	Other mining and quarrying
102,7	104,0	104,7	105,7	107,2	108,1	108,5	MANUFACTURING
100,1	100,6	101,2	101,6	101,7	102,2	101,8	Manufacture of food products, beverages and tobacco
100,1	100,4	101,0	101,5	101,5	102,0	101,7	Manufacture of food products and beverages
100,2	103,6	103,6	103,6	103,6	103,6	103,7	Manufacture of tobacco products
101,6	99,2	102,3	101,0	104,1	107,0	106,2	Manufacture of textiles and textile products
100,0	100,0	101,5	101,5	101,5	106,9	102,4	Manufacture of textile yarns and fabrics
105,2	97,4	104,0	100,0	109,9	107,2	116,2	Manufacture of clothes and fur
101,5	101,5	101,5	103,8	103,8	104,3	104,6	Manufacture of leather and leather products
101,5	101,5	101,5	103,8	103,8	104,3	104,6	Manufacture of leather and leather products, footwear
97,3	99,2	99,8	100,1	98,5	99,7	100,4	Manufacture of wood and wood products
97,3	99,2	99,8	100,1	98,5	99,7	100,4	Manufacture of wood and products of wood and cork
100,1	100,1	100,1	101,9	101,8	102,4	101,4	Manufacture of paper, publishing and printing
98,9	98,8	98,9	100,6	100,5	101,8	99,0	Manufacture of pulp, paper and paper products
100,7	100,7	100,7	102,5	102,5	102,8	102,6	Publishing, printing and reproduction
119,1	122,8	120,5	122,2	129,3	133,2	148,1	Manufacture of coke and oil derivatives
104,7	108,5	112,3	113,3	115,5	116,0	118,4	Manufacture of chemical products and fabrics
104,7	108,5	112,3	113,3	115,5	116,0	118,4	Manufacture of chemicals and chemical products
100,4	105,0	108,3	105,0	108,7	106,8	107,2	Manufacture of rubber and plastic products
99,9	100,3	101,2	101,5	101,8	101,6	100,9	Manufacture of other mineral products
100,4	102,4	103,3	104,1	108,9	111,2	105,2	Manufacture of basic metals and fabricated metal
100,7	101,8	102,3	106,0	106,1	114,3	102,1	Manufacture of basic metals
100,2	102,5	103,6	103,6	109,8	110,2	106,3	Manufacture of fabricated metal products, except machinery and equipment
101,5	101,4	101,6	104,9	104,9	106,0	105,9	Manufacture of machinery and equipment, other
103,0	103,9	104,0	105,4	106,2	106,1	108,9	Manufacture of electrical and optical equipment
104,0	104,0	104,0	104,0	104,0	104,0	110,2	Manufacture of office and calculating
103,8	105,9	106,3	110,5	113,0	112,6	112,9	Manufacture of other electrical machinery and appliances
100,3	100,3	100,3	100,3	100,3	100,3	100,9	Manufacture of radio, TV and communication equipment
100,0	101,2	101,2	101,2	101,2	101,2	101,2	Manufacture of precision and optical instruments

**4.4. Индекси цена произвођача** (наставак)  
**Indices of producers prices** (continued)

	Ø 2009=100						
	2009						
	V	VI	VII	VIII	IX	X	XI
Производња саобраћајних средстава	100,2	100,0	101,4	100,2	100,2	101,1	99,3
Производња моторних возила, приколица и полуприколица	99,9	100,1	101,7	100,2	100,2	101,4	98,6
Производња осталих саобраћајних средстава	101,7	99,5	100,1	100,1	100,0	99,9	101,8
Прерађивачка индустрија, остала	99,1	99,1	99,1	99,1	99,1	99,1	99,1
Производња намештаја и разноврсних производа	99,1	99,1	99,1	99,1	99,1	99,1	99,1
<b>ПРОИЗВОДЊА ЕЛЕКТРИЧНЕ ЕНЕРГИЈЕ, ГАСА И ВОДЕ</b>	<b>100,8</b>	<b>101,0</b>	<b>101,2</b>	<b>101,3</b>	<b>101,4</b>	<b>101,2</b>	<b>101,4</b>
Производња електричне енергије, гаса и воде	100,8	101,0	101,2	101,3	101,4	101,2	101,4
Производња електричне енергије, гаса и топле воде	100,8	101,0	101,0	101,1	101,2	101,1	101,3
Пречишћавање и дистрибуција воде	100,8	101,3	102,7	102,7	102,7	102,7	102,7
Изабране групе производа							
Пољопривредне машине	99,1	101,6	101,6	101,6	101,6	101,6	101,6
Хемијска средства за пољопривреду	100,4	100,4	100,4	100,4	96,2	96,2	96,2
Елементи и материјал за уграђивање у грађевинарству	99,8	100,2	99,7	100,0	99,9	99,9	100,0
Друмска саобраћајна средства	99,4	100,1	99,8	100,0	99,9	99,9	100,0
Течна горива и мазива	92,5	107,2	107,9	109,4	111,5	106,9	118,4
<b>ПОЉОПРИВРЕДА И РИБАРСТВО</b>	<b>109,2</b>	<b>104,6</b>	<b>102,5</b>	<b>100,3</b>	<b>100,4</b>	<b>99,1</b>	<b>98,9</b>
Продаја из производње предузећа	104,7	102,8	100,7	98,8	99,6	97,4	97,2
Откуп од приватних газдинстава	113,6	106,4	104,2	101,8	101,1	100,8	100,6
<b>ПОЉОПРИВРЕДА</b>	<b>109,3</b>	<b>104,5</b>	<b>102,3</b>	<b>100,1</b>	<b>100,2</b>	<b>99,0</b>	<b>98,8</b>
Продаја из производње предузећа	104,7	102,5	100,3	98,4	99,2	97,2	97,0
Откуп од приватних газдинстава	113,6	106,4	104,2	101,8	101,1	100,8	100,6
Ратарство	115,8	113,6	107,6	98,2	96,9	96,1	97,4
Продаја из производње предузећа	113,6	109,1	105,7	97,8	97,4	95,2	96,5
Откуп од приватних газдинстава	118,1	118,5	109,7	98,6	96,4	97,1	98,4
Воћарство и виноградарство	139,1	98,9	99,8	107,9	107,3	102,9	103,6
Продаја из производње предузећа	98,2	87,8	88,6	98,4	99,4	92,0	93,5
Откуп од приватних газдинстава	157,5	103,9	104,9	112,1	110,8	107,8	108,2
Сточарство	98,8	99,5	99,1	100,0	101,0	100,3	98,8
Продаја из производње предузећа	99,2	99,7	97,8	98,8	100,4	99,3	97,7
Откуп од приватних газдинстава	98,4	99,3	100,3	101,1	101,5	101,2	99,8
Домаћа прерада	99,7	101,0	101,2	100,0	99,9	100,4	100,6
Продаја из производње предузећа	99,2	100,4	101,0	99,6	99,8	100,8	101,1
Откуп од приватних газдинстава	101,1	102,7	101,6	101,2	100,3	99,0	99,2
<b>РИБАРСТВО</b>	<b>101,6</b>	<b>106,6</b>	<b>109,1</b>	<b>107,0</b>	<b>108,0</b>	<b>103,1</b>	<b>101,8</b>
Изабране групе производа							
Жита	114,8	112,2	103,9	98,6	94,5	91,6	95,3
Пшеница	114,8	107,6	95,9	95,8	95,2	92,3	95,2
Кукуруз	120,5	124,8	121,2	102,5	92,3	90,7	96,1
Индустријско биље	115,4	111,3	111,5	97,1	100,5	102,2	100,4
Поарђе	182,9	175,7	107,4	92,8	94,8	95,3	93,8
Кромпир	103,7	143,0	113,9	110,3	94,2	92,3	93,0
Пасуљ	144,3	94,0	105,3	104,8	103,5	87,4	84,4
Сточно крмно биље	91,5	87,8	117,8	106,8	83,5	90,0	110,3
Воће	148,6	101,0	102,2	109,2	106,5	106,4	107,5
Стока	99,9	101,1	101,2	101,4	101,6	100,5	96,8
Говеда	102,5	100,0	101,4	100,5	98,1	99,3	97,8
Свиње	98,6	101,9	101,1	102,0	103,6	101,2	96,0
Живина и јаја	92,0	91,6	87,6	91,0	99,5	92,0	98,2
Млеко и млечни производи	98,5	98,7	97,6	98,4	100,0	101,7	103,4
Сирова кожа	72,4	56,1	76,2	109,7	87,3	111,4	141,7
Алкохолна пића	99,6	100,6	101,1	99,7	99,9	100,6	100,8

**Индекси цена произвођача (наставак)**  
**Indices of producers prices (continued)**

Ø 2009=100						I-V 2010 I-V 2009	
2009	2010						
XII	I	II	III	IV	V		
100,9	101,0	101,1	101,5	103,0	103,2	102,6	Manufacture of transport equipment
100,4	100,5	100,6	100,7	102,7	103,1	102,1	Manufacture of motor vehicles, trailers and semi trailers
102,9	102,9	102,9	104,2	104,2	103,6	104,5	Manufacture of other transport equipment
99,1	99,1	100,2	107,5	107,5	107,5	103,1	Manufacturing, other
99,1	99,1	100,2	107,5	107,5	107,5	103,1	Manufacture of furniture and miscellaneous products
101,2	101,4	101,3	110,8	112,4	112,8	109,7	ELECTRICITY, GAS AND WATER SUPPLY
101,2	101,4	101,3	110,8	112,4	112,8	109,7	Electricity, gas and water
101,0	101,0	100,8	111,4	111,4	111,5	108,9	Supply
102,7	104,6	105,2	105,4	120,3	123,4	115,8	Electricity, gas and hot water supply
							Purification and distribution of Water
							Selected groups of products
101,6	101,1	101,9	102,1	102,1	103,1	104,3	Agricultural machinery
96,2	96,2	95,5	95,1	96,3	97,5	93,5	Agricultural chemicals
100,3	101,9	102,6	102,1	102,2	101,9	102,1	Construction elements and material
100,2	100,2	100,4	100,6	100,7	100,7	100,5	Road transport vehicles
118,4	119,9	120,6	116,9	126,8	126,8	145,4	Liquid fuels and lubricants
102,0	101,5	99,8	99,6	99,5	99,1	93,1	AGRICULTURE AND FISHING
102,6	101,6	98,7	97,3	96,4	95,4	94,5	Sales from own production range
101,5	101,5	100,9	101,8	102,4	102,8	91,8	Purchase from private holdings
102,1	101,6	99,7	99,5	99,5	99,0	93,0	AGRICULTURE
102,6	101,7	98,5	97,1	96,5	95,1	94,3	Sales from own production range
101,5	101,5	100,9	101,8	102,4	102,8	91,8	Purchase from private holdings
105,4	106,7	108,2	109,6	112,1	113,8	100,8	Crop farming
107,8	108,5	107,2	108,8	109,2	109,6	101,4	Sales from own production range
102,7	104,9	109,3	110,4	115,2	118,4	100,2	Purchase from private holdings
103,8	105,8	111,6	106,4	106,8	104,2	77,3	Fruit growing and viticulture
94,5	100,8	115,3	99,0	99,3	87,8	97,2	Sales from own production range
107,9	108,0	110,0	109,7	110,1	111,6	71,3	Purchase from private holdings
99,4	97,1	91,3	91,1	89,2	87,6	91,2	Livestock breeding
99,9	96,9	89,7	87,9	86,4	85,0	88,0	Sales from own production range
99,0	97,4	92,7	94,0	91,9	90,0	94,4	Purchase from private holdings
100,6	99,9	100,9	101,1	101,3	102,1	101,9	Home processing
101,0	100,4	101,5	101,8	101,9	102,7	102,6	Sales from own production range
99,5	98,7	99,3	99,2	99,5	100,2	99,7	Purchase from private holdings
100,4	99,1	102,2	102,6	97,1	102,6	102,0	FISHING
							Selected groups of products
111,0	114,0	111,7	112,9	112,3	114,9	105,7	Cereals
115,8	112,5	108,8	110,1	107,5	108,6	97,5	Wheat
106,3	118,9	120,0	119,2	126,8	131,1	127,2	Maize
98,4	98,1	103,2	102,4	108,8	102,6	90,9	Industrial crops
109,7	118,3	124,3	163,9	151,5	273,0	151,2	Vegetables
96,6	106,3	112,6	125,5	138,6	172,8	112,5	Potatoes
83,0	83,6	88,8	87,2	91,7	86,8	74,3	Beans
135,9	88,2	104,3	94,3	94,7	104,4	106,7	Fodder crops
107,7	110,0	116,9	110,8	111,2	108,3	75,5	Fruit
96,8	94,1	86,5	85,6	83,8	81,7	86,3	Livestock
96,9	98,5	96,2	94,4	92,4	92,1	92,3	Cattle
96,6	91,3	80,8	80,3	78,8	75,5	82,5	Pigs
105,7	98,1	90,1	93,6	86,1	83,3	86,7	Poultry and eggs
103,9	103,6	102,5	102,4	102,1	102,0	103,0	Milk and dairy products
126,0	154,7	168,3	192,5	190,5	196,7	249,9	Raw skin
100,8	100,1	101,1	101,3	101,3	102,1	101,9	Alcoholic drinks

**4.5. Просечне цене на мало, мај 2010. – градови**  
**Average retail prices, May 2010 – towns**

	Јед. мере <i>Unit of measure</i>	Република Србија <i>Republic of Serbia</i>	Београд <i>Belgrade</i>	Ваљево <i>Valjevo</i>	Зајечар <i>Zajecar</i>	Крагујевац <i>Kragujevac</i>	Краљево <i>Kraljevo</i>	Лесковац <i>Leskovac</i>	Ниш <i>Nis</i>
<b>ПРЕХРАМБЕНИ ПРОИЗВОДИ</b>									
Пиринач	kg	125,64	126,55	149,63	134,68	126,05	152,90	109,82	108,79
Бело брашно	kg	39,54	38,55	39,45	38,50	45,62	38,09	37,20	38,00
Полубели хлеб	kg	53,56	...	40,00	50,00	64,00	50,00	44,25	72,00
Макарони	kg	105,80	103,41	103,66	103,69	104,41	120,63	95,63	97,54
Кекс	kg	217,45	228,35	297,10	214,86	189,33	225,63	196,68	191,25
Шаран, свеж	kg	263,86	253,00	...	330,00	277,95	249,00	295,00	250,00
Јунеће месо	kg	401,71	424,27	380,57	387,50	437,63	347,00	411,50	360,00
Свињско месо	kg	328,15	342,17	344,85	320,83	345,63	387,50	357,00	325,67
Заклано пиле	kg	188,81	198,86	205,63	159,00	191,43	187,50	202,50	189,56
Сува свињска ребра	kg	370,04	386,41	371,67	398,13	391,02	379,90	332,38	359,50
Сува сланина	kg	626,47	918,36	606,00	477,29	569,06	441,45	348,67	413,00
Салама шункарица	kg	478,44	546,54	527,63	406,52	563,35	374,13	339,83	338,50
Месни доручак	kg	531,28	530,29	484,20	536,40	576,42	624,50	572,76	492,03
Вишље	kg	389,51	429,99	465,97	376,22	303,48	428,61	207,83	199,50
Домаћа свињска маст	kg	142,33	160,53	165,96	162,18	152,23	120,00	113,00	143,50
Јестиво уље	kg	87,82	86,55	91,63	86,68	87,38	93,45	83,82	87,70
Маргарин	kg	200,43	194,78	191,32	191,84	179,40	197,00	284,31	179,26
Млеко, кравље	l	53,42	55,90	56,30	45,00	47,98	54,90	35,83	57,95
Домаћи сир	kg	247,63	271,67	249,96	264,95	245,20	130,00	200,00	246,67
Маслац	kg	656,47	653,81	636,12	616,42	601,43	663,20	630,52	655,42
Качкаваљ	kg	656,11	659,40	639,30	599,77	671,51	713,11	509,83	726,94
Јаја, кокошја	ком.	9,58	10,40	9,52	7,80	9,58	9,98	8,25	8,67
Кромпир	kg	38,04	44,19	34,97	37,00	32,48	35,00	23,80	37,60
Пасуљ	kg	190,54	198,48	193,22	160,00	186,15	190,00	165,10	161,74
Црни лук	kg	87,33	95,80	87,47	86,25	80,82	80,00	63,08	83,27
Шаргарепа	kg	71,89	81,70	64,47	50,50	60,48	70,00	58,50	54,95
Јабуре	kg	51,91	44,72	46,22	55,00	64,15	40,00	41,80	53,27
Лимун	kg	118,36	116,51	118,97	118,75	114,13	120,00	113,58	113,27
Шећер	kg	64,14	63,53	66,30	66,60	65,45	66,32	63,17	60,40
Џем	kg	280,12	340,90	265,23	227,03	215,69	251,91	242,87	262,92
Чоколада	kg	758,79	752,46	727,15	734,74	801,25	741,43	744,92	799,20
Кафа, пржена, у зрну	kg	708,90	721,67	666,63	675,00	724,75	741,25	671,50	624,00
Кухињска со	kg	30,56	34,57	32,93	29,32	30,10	29,85	28,30	29,90
Вино	l	171,91	169,99	162,00	152,00	207,87	187,75	153,73	207,71
Ракија, љута	l	492,23	496,77	535,96	345,92	311,35	516,75	425,08	510,89
Пиво	l	84,55	84,47	83,87	67,80	91,70	86,90	81,30	83,03
<b>НЕПРЕХРАМБЕНИ ПРОИЗВОДИ</b>									
Тоалетни сапун	kg	448,81	341,49	475,85	528,56	549,50	508,10	358,05	488,71
Детерџент за машинско прање рубља	kg	129,58	126,66	128,54	122,36	141,45	137,17	116,46	127,89
Паста за зубе	туба	86,85	99,03	78,30	78,37	77,95	61,53	59,32	74,56
Маст за обућу	кутија	80,30	86,97	106,30	49,12	61,56	85,15	67,48	136,98
Цигла, шупља	ком.	14,73	17,00	14,50	9,70	16,50	13,69	16,75	19,00
Цемент портланд	kg	11,62	11,80	11,53	12,19	11,75	11,09	12,47	12,06
Даска, чамова	м <sup>3</sup>	18819,75	19470,00	18466,67	18300,00	19470,00	17179,00	20407,00	16000,00
Гвожђе, бетонско, у котурима	kg	64,03	60,00	74,67	72,00	65,25	48,38	74,92	70,00
Ексери	kg	101,61	81,50	103,33	90,00	95,00	130,00	112,28	96,91
Синтетичка бела боја, основна	kg	349,57	404,00	272,33	390,00	348,00	410,00	213,60	200,00
Стакло, прозорско	м <sup>2</sup>	596,11	830,00	807,00	720,00	940,00	980,00	625,00	600,00

Смедерево <i>Smederevo</i>	Ужице <i>Uzice</i>	Шабац <i>Sabac</i>	Нови Сад <i>Novi Sad</i>	Зрењанин <i>Zrenjanin</i>	Панчево <i>Pancevo</i>	Сремска Митровица <i>Sremska Mitrovica</i>	Суботица <i>Subotica</i>	Јед. мере <i>Unit of measure</i>	
FOOD PRODUCTS									
137,87	150,28	140,67	114,03	109,89	88,26	109,90	128,46	kg	Rice
35,52	42,98	38,87	38,50	42,71	37,17	34,70	36,80	kg	Flour, wheat
48,67	46,00	...	28,00	66,67	57,00	60,00	72,00	kg	Bread, semi-integran
95,73	99,16	101,93	120,11	105,55	94,56	112,14	93,18	kg	Pasta products
156,38	226,25	210,60	234,60	229,76	221,86	228,20	203,90	kg	Cookies
255,00	270,00	249,00	277,50	279,00	249,00	279,00	257,95	kg	Carp, fresh
400,83	475,00	385,75	367,30	385,00	390,58	380,95	431,09	kg	Beef
307,50	382,00	316,75	304,98	299,50	317,18	324,95	309,63	kg	Pork
156,93	222,67	159,50	173,50	181,63	185,33	184,30	188,76	kg	Chicken, slaughtered
373,14	359,50	289,00	373,65	381,16	375,52	289,45	304,32	kg	Dry pig ribs
431,33	463,98	359,00	775,00	587,70	709,73	396,95	411,71	kg	Bacon, dried
473,34	410,97	429,33	592,45	472,49	454,89	395,45	380,44	kg	Ham
499,80	589,07	528,33	522,24	542,49	517,95	449,33	519,60	kg	Meat, canned
349,49	470,50	421,83	414,60	363,73	397,24	413,45	400,24	kg	Hot dog
175,95	110,00	118,00	115,97	148,60	156,80	138,00	147,50	kg	Lard
87,33	87,16	88,00	87,81	86,37	85,96	83,70	89,47	l	Oils, edible
179,94	192,61	184,00	190,15	308,10	242,95	196,80	170,93	kg	Margarine
54,15	53,00	46,67	52,00	50,16	52,64	53,15	53,60	l	Milk, cow
272,45	250,00	250,00	250,00	312,45	247,98	262,45	248,30	kg	Cheese, home-made
632,40	693,82	610,67	692,98	659,98	615,52	673,40	629,55	kg	Butter
565,98	671,80	678,33	691,47	669,58	587,64	635,15	661,46	kg	Hard cheese
9,03	9,67	7,50	8,67	9,53	9,78	8,10	9,00	pieces	Eggs, chicken
33,48	33,33	45,00	32,67	33,97	41,45	35,48	34,95	kg	Potatoes
177,95	186,67	180,00	208,82	215,30	205,50	166,67	200,23	kg	Beans
79,35	79,33	75,00	93,17	81,63	92,50	79,98	74,95	kg	Onion
50,00	81,67	60,00	74,83	72,63	69,90	59,48	59,45	kg	Carrots
42,85	46,67	75,00	75,00	59,30	51,37	42,48	59,95	kg	Apples
106,85	110,00	110,00	133,00	131,97	124,70	141,48	99,95	kg	Lemon
62,31	65,62	62,63	64,79	66,01	63,36	62,40	65,06	kg	Sugar
248,40	217,22	157,75	267,40	198,50	252,16	369,39	256,02	kg	Jam
688,68	787,22	763,00	812,10	810,90	763,32	724,75	686,21	kg	Chocolate
644,88	735,78	700,00	757,32	674,30	615,00	684,00	683,20	kg	Coffee, roasted
29,95	31,14	30,30	31,92	31,72	27,76	27,40	28,87	kg	Salt, table
141,82	167,60	218,67	154,58	162,35	145,39	143,50	144,95	l	Wine
428,94	545,37	485,00	550,95	523,74	538,10	580,95	364,01	l	Brandy
85,67	89,60	82,60	89,30	83,39	79,49	88,40	80,80	l	Beer
NON-FOOD PRODUCTS									
403,28	592,00	446,33	583,52	606,38	561,16	425,50	565,50	kg	Soap, toilette
123,48	136,53	128,33	140,06	130,89	126,17	120,17	124,03	kg	Detergents washing machine
71,09	85,80	64,00	90,08	78,31	75,54	62,30	78,25	tube	Toothpaste
47,35	83,80	67,33	83,25	69,20	76,30	77,40	54,90	box	Shoe polish
...	13,00	...	12,51	12,54	11,00	...	12,10	pieces	Brick, hollow
11,90	11,70	10,50	10,98	12,41	11,50	11,43	12,00	kg	Cement Portland
17750,00	...	18500,00	17466,36	20474,75	18650,00	20000,00	19400,00	m <sup>3</sup>	Fir boards
67,00	...	60,00	66,08	80,72	71,50	77,33	86,50	kg	Concrete iron in rolls
140,00	117,50	120,00	115,00	116,63	126,67	125,00	114,00	kg	Nails
250,00	369,00	417,50	359,00	222,00	353,75	247,00	393,33	m <sup>2</sup>	Synthetic white colour, basic
705,50	737,50	1000,00	950,00	792,50	570,50	435,80	1094,50	m <sup>2</sup>	Glass, window

**4.6. Просечне откупне цене пољопривредних производа (I део)**  
**Average purchase prices of agricultural products (Part I)**

РСД / RSD

	100 kg								Литар Liter
	Пшеница Wheat	Јечам Barley	Кукуруз Maize	Кромпир Potatoes	Пасуљ Beans	Црни лук Onion	Сено, небалирано Hay, not in bales	Јабукe за јело Edibl apples	Мека ракија Brandy, tons
2009									
V	1126,87	1098,33	1066,90	1402,00	15468,00	1873,00	861,54	5211,00	43,48
VI	1085,96	938,44	1122,52	2337,00	9797,00	2307,00	729,31	5185,00	42,77
VII	950,62	1001,76	1045,27	1857,00	11080,00	1985,00	657,18	4966,00	42,10
VIII	959,56	1024,75	901,83	1725,00	11023,00	1255,00	846,52	3001,00	42,10
IX	932,81	935,18	786,45	1383,00	10876,00	1608,00	691,80	2651,00	-
X	914,87	591,56	796,68	1341,00	9058,00	1463,00	743,46	2511,00	38,20
XI	951,79	864,14	838,26	1388,00	8709,00	1843,00	-	2308,00	38,20
XII	1077,58	885,31	892,52	1503,00	8566,00	2200,00	-	2373,00	39,20
2010									
I	1056,46	-	1021,79	1656,00	8627,00	2716,00	-	2128,00	38,00
II	1070,67	-	1043,10	1627,00	9217,00	4608,00	492,18	2760,00	-
III	1073,85	-	1022,20	1720,00	9040,00	4987,00	-	3278,00	-
IV	1033,04	-	1079,51	2046,00	9546,00	3853,00	1090,00	2693,00	-
V	1087,52	-	1147,07	2688,00	8993,00	5431,00	736,83	2680,00	-

**4.6. Просечне откупне цене пољопривредних производа (II део)**  
**Average purchase prices of agricultural products (Part II)**

РСД / RSD

	kg				Литар Liter	Комад Piese	kg		
	Телад Calves	Товљене свиње Pigs, fattened	Меснате свиње Pigs for pork	Овце Sheep	Млеко Milk	Јаја Eggs	Мед Honey	Сирова кожа, говеђа и телећа Raw skin, cattle and calf	Сирова кожа, свињска Raw skin, pig
2009									
V	242,09	146,92	132,36	88,40	20,38	8,79	149,94	48,67	9,41
VI	238,54	128,52	143,68	87,44	20,38	8,32	140,33	30,11	9,31
VII	242,58	122,94	144,63	119,18	20,16	7,75	140,36	55,33	5,61
VIII	241,08	130,20	144,41	89,68	20,46	7,82	146,01	87,24	10,27
IX	238,17	153,13	145,39	87,48	20,80	8,46	140,00	61,39	9,11
X	235,84	138,80	142,09	90,07	21,25	8,51	140,00	105,53	10,05
XI	235,94	131,48	131,59	94,46	21,64	8,45	142,77	122,23	9,91
XII	242,09	119,14	128,38	98,21	21,78	7,46	143,31	102,33	17,70
2010									
I	235,69	104,95	121,63	90,73	21,73	8,38	151,84	134,76	9,60
II	237,45	111,54	102,52	88,11	21,44	8,23	197,72	148,21	10,02
III	229,80	106,81	108,46	89,79	21,43	8,12	144,52	173,78	9,10
IV	229,74	103,04	103,55	86,48	21,25	8,53	168,04	167,45	19,92
V	232,07	98,72	96,43	118,03	21,24	8,14	163,23	172,50	9,26



## 5. ЗАПОСЛЕНИ И ЗАРАДЕ

## EMPLOYEES AND SALARIES (WAGES)

### ЗАПОСЛЕНИ

Укупан број запослених у Републици Србији у мају 2010. у односу на април 2010. године, мањи је за 0,1% и број запослених у правним лицима (привредним друштвима, предузећима, установама, задругама и организацијама) мањи је за 0,2%.

Укупан број запослених у Републици Србији у мају 2010. године у односу на мај 2009. године мањи је за 3,2%, и број запослених у правним лицима (привредним друштвима, предузећима, установама, задругама и организацијама) мањи је за 3,3%.

### ПРОСЕЧНЕ ЗАРАДЕ ПО ЗАПОСЛЕНОМ ИСПЛАЋЕНЕ У МАЈУ 2010. ГОДИНЕ

Просечна зарада која је у Републици Србији исплаћена у мају 2010. године износи 46454 динара. У односу на просечну зараду исплаћену у априлу 2010. године, мања је номинално за 4,3%, а реално за 5,5%, док је у односу на просечну зараду исплаћену у мају 2009. године номинално већа за 7,6%, а реално за 3,7%.

Просечна зарада без пореза и доприноса која је у Републици Србији исплаћена у мају 2010. године износи 33463 динара. У односу на просечну зараду без пореза и доприноса исплаћену у априлу 2010. године, мања је номинално за 4,3%, а реално за 5,5%, док је у односу на просечну зараду без пореза и доприноса исплаћену у мају 2009. године номинално већа за 7,6%, а реално већа за 3,7%.

### EMPLOYEES

The total number of employees in the Republic of Serbia, in May 2010 in relation to April 2010, decreased by 0.1% and the number of employees in enterprises, institution, cooperatives and organizations decreased by 0.2%.

The total number of employees in the Republic of Serbia, in May 2010, in relation to May 2009, decreased by 3.2%, while the number of employees in enterprises, institution, cooperatives and organizations decreased by 3.3%.

### AVERAGE WAGES AND SALARIES PAID OUT IN MAY 2010

Average salary (wage) in the Republic of Serbia, paid out in May 2010, amounts to 46454 RSD. In relation to the average salary (wage), paid out in April 2010, it decreased nominally by 4.3%, and really by 5.5%, while in relation to the average salary (wage), paid out in May 2009, it increased nominally by 7.6%, and really by 3.7%.

The average salary (wage), without taxes and contributions, paid out in May 2010 in the Republic of Serbia, amounts to 33463 RSD. In relation to the average salary (wage), without taxes and contributions, paid out in April 2010, it decreased nominally by 4.3%, and really by 5.5%, while in relation to the average salary (wage), without taxes and contributions, paid out in May 2009, it increased nominally by 7.6%, and really by 3.7%.

Запослени у правним лицима (привредним друштвима, предузећима, установама, задругама и организацијама)  
Employees in enterprises, institutions, cooperatives and organizations

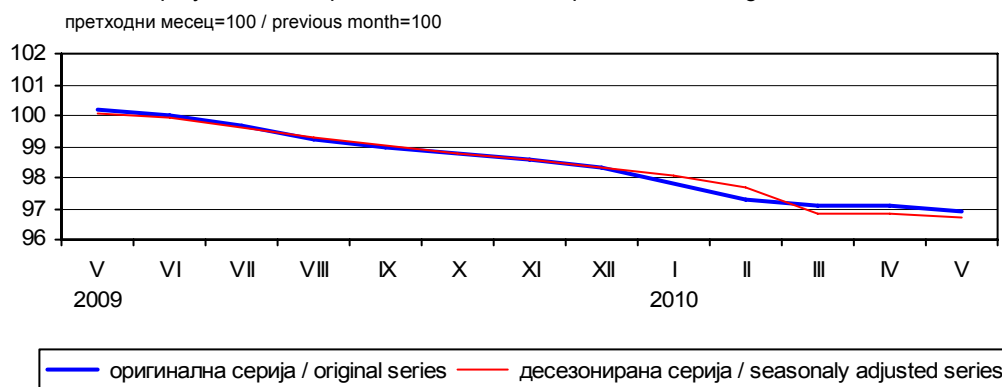

Номинални индекси просечних зарада, претходни месец=100  
Nominal indices of average salaries (wages) previous month=100

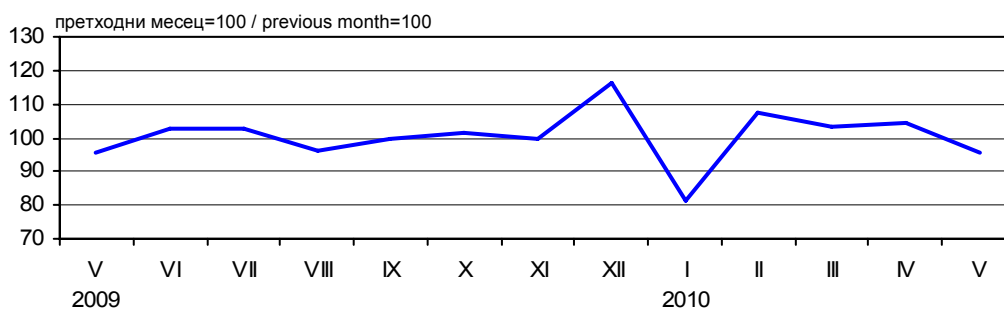

**5.1. Број запослених (I део)**

**Number of employees (Part I)**

хиљаде / thousands

	Укупно Total	Приватни предузетници и запослени код њих Private entrepreneurs and their employees	Запослени у правним лицима ( привредним друштвима, предузећима, установама, задругама и организацијама ), по секторима делатности Employees in enterprises, institutions, cooperatives and organizations, by sections of activities						
			свега All	пољопривреда, лов и шумарство Agriculture, hunting and forestry	рибарство Fishing	вађење руда и камена Mining and quarrying	прерађивачка индустрија Manufacturing	произв. ел. енергије, гаса и воде Electricity, gas and water supply	
2009									
V	1900	500	1400	44	1	22	340	46	
VI	1896	500	1396	45	1	22	337	46	
VII	1893	500	1393	44	1	22	335	46	
VIII	1886	500	1386	44	1	22	333	46	
IX	1867	485	1383	45	1	22	333	46	
X	1864	485	1379	44	1	24	330	46	
XI	1861	485	1377	44	1	24	328	46	
XII	1857	485	1373	44	1	23	326	46	
2010									
I	1851	485	1366	44	1	23	322	46	
II	1843	485	1359	43	1	23	319	46	
III	1841	485	1357	43	1	23	317	46	
IV	1841	485	1356	43	1	23	316	46	
V	1838	485	1354	42	1	23	314	46	
I-V 2010	95,2	92,0	96,4	94,0	107,1	102,0	91,7	99,7	
I-V 2009									

**5.1. Број запослених (II део)**

**Number of employees (Part II)**

хиљаде / thousands

	Запослени у правним лицима ( привредним друштвима, предузећима, установама, задругама и организацијама ), по секторима делатности Employees in enterprises, institutions, cooperatives and organizations, by sections of activities									
	грађевинарство Construction	трговина на велико и мало, поправка Wholesale and retail trade, repair	хотели и ресторани Hotels and restaurants	саобраћај, складиштење и везе Transport, storage and communications	финансијско пословање Financial mediation	послови с некретношћу, изнајмљивање Real estate, renting activities	државна управа и социјално осигурање Public administration and social insurance	образовање Education	здравствени и социјални рад Health and social work	друге комуналне, друштвене и личне услуге Other communal, social and personal services
2009										
V	79	195	23	107	36	80	71	136	163	57
VI	79	194	23	107	36	80	71	136	163	57
VII	79	194	23	107	36	80	71	135	162	57
VIII	78	193	22	107	36	79	71	134	162	57
IX	78	191	22	106	37	79	71	134	162	57
X	75	191	21	106	36	79	71	135	163	57
XI	75	191	21	106	37	79	71	136	163	57
XII	74	191	21	105	37	79	71	136	163	57
2010										
I	74	190	21	105	36	79	71	136	162	56
II	73	190	21	104	36	79	70	136	162	56
III	72	191	21	104	36	80	70	136	163	54
IV	72	191	21	103	36	80	70	137	163	56
V	72	190	21	104	36	80	70	136	163	56
I-V 2010	90,5	96,7	90,7	97,0	101,6	100,8	98,7	100,2	100,2	97,8
I-V 2009										

**5.2. Број запослених, по подручјима**  
**Number of employees by areas**

хиљаде / thousands

	Република Србија / Republic of Serbia				
	укупно <i>Total</i>	Запослени у правним лицима ( привредним друштвима, предузећима, установама, задругама и организацијама ), по секторима делатности <i>Employees in enterprises, institutions, cooperatives and organizations, by sections of activities</i>	приватни предузетници и запослени код њих <i>Entrepreneurs and their employees</i>		
			свега <i>All</i>	послодавци <i>Employers</i>	запослени <i>Employees</i>
<b>Република Србија</b> <b>Republic of Serbia</b>					
2009					
V	1900	1400	500	210	290
VI	1896	1396	500	210	290
VII	1893	1393	500	210	290
VIII	1886	1386	500	210	290
IX	1867	1383	485	211	274
X	1864	1379	485	211	274
XI	1861	1377	485	211	274
XII	1857	1373	485	211	274
2010					
I	1851	1366	485	211	274
II	1843	1359	485	211	274
III	1841	1357	485	211	274
IV	1841	1356	485	211	274
V	1838	1354	485	211	274
<u>I-V 2010</u>					
I-V 2009	95,2	96,4	92,0	100,9	86,1
<b>Централна Србија</b> <b>Central Serbia</b>					
2009					
V	1402	1040	362	159	203
VI	1399	1037	362	159	203
VII	1398	1035	362	159	203
VIII	1392	1030	362	159	203
IX	1374	1023	351	159	192
X	1372	1021	351	159	192
XI	1370	1019	351	159	192
XII	1367	1016	351	159	192
2010					
I	1362	1011	351	159	192
II	1356	1005	351	159	192
III	1354	1002	351	159	192
IV	1354	1003	351	159	192
V	1352	1001	351	159	192
<u>I-V 2010</u>					
I-V 2009	95,0	96,1	92,0	100,4	86,1
<b>Војводина</b> <b>Vojvodina</b>					
2009					
V	497	360	138	51	87
VI	497	359	138	51	87
VII	496	358	138	51	87
VIII	494	357	138	51	87
IX	493	360	133	52	82
X	492	358	133	52	82
XI	492	358	133	52	82
XII	490	357	133	52	82
2010					
I	489	356	133	52	82
II	487	354	133	52	82
III	488	354	133	52	82
IV	487	353	133	52	82
V	486	353	133	52	82
<u>I-V 2010</u>					
I-V 2009	95,7	97,3	91,7	102,3	86,1

**5.3. Незапослена лица<sup>1)</sup>**  
**Unemployed<sup>1)</sup>**

	Стање крајем периода / State at the end of the period							У току периода / During the period			
	лица која траже запослење <sup>2)</sup> , укупно <i>Persons seeking employment<sup>2)</sup></i> <i>Total</i>	незапослена лица <sup>3)</sup> <i>Unemployed persons<sup>3)</sup></i>	незапослена лица која први пут траже запослење <i>Unemployed persons seeking employment for the first time</i>	незапослена лица која су била запослена, а траже запослење <i>Unemployed were employed but are seeking employment</i>	незапослена лица без квалификација <i>Unemployed persons without qualification</i>	лица која примaju новчану накнаду <i>Persons receiving financial benefits</i>	незапослене жене <i>Unemployed women</i>		пријавило се за запослење <i>Applied for employment</i>	запослени према евиденцији Националне службе за запошљавање <i>Employed, registered with the National Employment Service</i>	брисани са евиденције Националне службе за запошљавање <i>Deleted from the National Employment Service records</i>
свега <i>All</i>	без квалификација <i>Without qualification</i>										
2009											
V	841265	767547	342692	424855	274609	74197	407514	147689	38944	20689	26458
VI	838167	763062	339778	423284	271805	70616	403975	145986	42160	27838	36489
VII	832343	756662	335514	421184	269033	69771	402632	144924	42175	33752	39696
VIII	823515	747456	278019	469437	264249	70187	399171	142608	35040	21048	34047
IX	816057	737160	274498	462958	259932	85487	393094	140252	34621	26894	36162
X	806068	727142	269588	457554	256109	85312	387847	138056	33813	23310	33860
XI	803171	723350	266050	457300	254637	85516	384693	136566	33657	19590	32090
XII	812350	730372	267104	463268	256152	77553	386125	136544	39985	17868	29227
2010											
I	835476	751590	272806	478784	261813	86150	395087	138450	44202	17265	22537
II	852426	767418	277994	489424	266233	77818	401310	139823	43378	15298	23125
III	865892	778505	281566	496939	268614	81538	405068	140361	47405	18415	28156
IV	859831	772184	277353	494831	265647	82365	401935	138652	34527	19399	32466
V	850954	762592	272909	489683	262331	73423	397423	137056	30864	18092	26458

<sup>1)</sup> Извор: Национална служба за запошљавање. / Source: National Employment Service.

<sup>2)</sup> Сходно члану 3. Закона о запошљавању и осигурању за случај незапослености („Службени гласник РС“, бр. 71/03 и 84/04). / According to the art.3 of the Act on employment and unemployment insurance (“Official Journal of RS”, No. 71/03 and 84/04).

<sup>3)</sup> Сходно члану 4. Закона о запошљавању и осигурању за случај незапослености („Службени гласник РС“, бр. 71/03 и 84/04). / According to the art.4 of the Act on employment and unemployment insurance (“Official Journal of RS”, No. 71/03 and 84/04).

**5.4. Просечне зараде, по секторима (I део)**  
**Average salaries (wages) by sections (Part I)**

									РСД / RSD
	Укупно Total	пољопривреда, лов и шумарство Agriculture, hunting and forestry	рибарство Fishing	вађење руда и камена Mining and quarrying	прерађивачка индустрија Manufacturing	произв. ел. енергије, гаса и воде Electricity, gas and water supply	грађевинарство Construction	трговина на велико и мало, поправка Wholesale and retail trade, repair	
<b>Република Србија</b> <b>Republic of Serbia</b>									
2009 <sup>1)</sup>									
V	43183	37553	17631	61389	33358	63325	35814	32109	
VI	44246	35646	27235	61335	35521	60763	37636	33494	
VII	45307	39486	29822	60797	36145	62859	40522	35633	
VIII	43597	38674	30568	58955	35248	62025	38779	32207	
IX	43577	37672	30596	61030	34930	60488	38427	31462	
X	44147	39834	26360	67318	35365	62737	37331	31529	
XI	43895	39352	29064	62087	35384	61846	37799	32490	
XII	51115	45464	29559	66166	41991	64601	41991	36223	
2010									
I	41651	35291	29188	79202	34192	65249	36647	31795	
II	44871	36664	32934	65310	36265	64032	36437	33256	
III	46457	40184	25866	70870	37808	66757	38019	35110	
IV	48525	41017	32169	73310	41270	68954	39162	35626	
V	46454	39817	17952	73559	39040	65597	37733	35612	
I-V 2010									
I-V 2009	106,4	104,1	111,2	122,3	112,1	106,2	102,8	106,8	

<sup>1)</sup> Од јануара 2009. године извршене су методолошке измене месечног истраживања о зарадама запослених, које се односе на проширење обухвата јединица посматрања. / Since January 2009 methodological changes of monthly survey on salaries and wages of the employed have been introduced, referring to broader coverage of the observation units.

**5.4. Просечне зараде, по секторима (II део)**  
**Average salaries (wages) by sections (Part II)**

									РСД / RSD
	хотели и ресторани Hotels and restaurants	саобраћај, складиштење и везе Transport, storage and communications	финансијско пословање Financial mediation	послови с некретностима, изнајмљивање Real estate, renting activities	државна управа и социјално осигурање Public administration and social insurance	образовање Education	здравствени и социјални рад Health and social work	друге комуналне, друштвене и личне услуге Other communal, social and personal services	
<b>Република Србија</b> <b>Republic of Serbia</b>									
2009 <sup>1)</sup>									
V	24885	51287	96087	48274	51802	49927	50490	41750	
VI	25094	50761	96345	47885	54591	50009	50553	42739	
VII	25344	53923	96372	47032	57192	50237	50082	42808	
VIII	25881	50917	84260	44554	54115	49533	50354	42098	
IX	24867	51274	94011	45039	53130	50233	49971	41976	
X	23249	51128	93128	47167	56013	49864	50151	42443	
XI	24283	50045	86712	45337	54575	49473	50192	42225	
XII	26353	55625	123834	54032	59326	50818	65967	45595	
2010									
I	23461	52883	73667	47182	52991	49093	35042	40544	
II	24686	52803	99356	46593	56272	49396	50145	41226	
III	24440	53164	96240	49000	57407	50226	50742	45058	
IV	25998	53457	123238	54259	60362	49758	50541	45270	
V	26014	53813	89794	50061	54828	49946	50524	44355	
I-V 2010									
I-V 2009	100,5	105,3	104,7	106,9	102,3	99,6	99,6	104,3	

<sup>1)</sup> Од јануара 2009. године извршене су методолошке измене месечног истраживања о зарадама запослених, које се односе на проширење обухвата јединица посматрања. / Since January 2009 methodological changes of monthly survey on salaries and wages of the employed have been introduced, referring to broader coverage of the observation units.

**5.5. Просечне зараде, по секторима (I део)**  
**Average salaries (wages) by sections (Part I)**

									РСД / RSD
	Укупно Total	пољопривреда, лов и шумарство Agriculture, hunting and forestry	рибарство Fishing	вађење руда и камена Mining and quarrying	прерађивачка индустрија Manufacturing	произв. ел. енергије, гаса и воде Electricity, gas and water supply	грађевинарство Construction	трговина на велико и мало, поправка Wholesale and retail trade, repair	
<b>Централна Србија</b> <b>Central Serbia</b>									
2009 <sup>1)</sup>									
V	43544	38092	16502	59910	31854	63802	33722	33487	
VI	44706	36384	18088	60450	34382	60480	36090	34957	
VII	45612	39312	20585	59939	34704	63035	38971	36936	
VIII	43805	38637	12793	57749	33631	62262	36993	33310	
IX	43906	37545	13550	59993	33899	61089	36255	32538	
X	44497	39931	15343	61765	34246	62875	37888	33310	
XI	44220	38656	13611	59566	33919	62348	38029	34045	
XII	51164	41846	12481	63283	40041	64935	41544	37768	
2010									
I	41974	36845	12850	69515	32240	65484	37355	33500	
II	45316	39413	13282	60681	34938	64292	36771	34737	
III	46876	40085	13171	68181	36305	67264	38235	36830	
IV	48767	40868	13730	66641	39835	69898	38506	36771	
V	46961	41532	14106	64291	37282	66233	37709	37196	
I-V 2010									
I-V 2009	106,6	107,0	75,5	113,4	113,1	106,7	106,9	106,4	

<sup>1)</sup> Од јануара 2009. године извршене су методолошке измене месечног истраживања о зарадама запослених, које се односе на проширење обухвата јединица посматрања. / Since January 2009 methodological changes of monthly survey on salaries ( wages) of the employed have been introduced, referring to broader coverage of the observation units.

**5.5. Просечне зараде, по секторима (II део)**  
**Average salaries (wages) by sections (Part II)**

									РСД / RSD
	хотели и ресторани Hotels and restaurants	саобраћај, складиштење и везе Transport, storage and communications	финансијско пословање Financial mediation	послови с некретностима, изнајмљивање Real estate, renting activities	државна управа и социјално осигурање Public administration and social insurance	образовање Education	здравствени и социјални рад Health and social work	друге комуналне, друштвене и личне услуге Other communal, social and personal services	
<b>Централна Србија</b> <b>Central Serbia</b>									
2009 <sup>1)</sup>									
V	25619	52492	103871	49527	52230	50450	50768	40832	
VI	25975	52176	97840	49748	55157	50298	51124	41879	
VII	26117	55545	91292	48136	58168	50654	51142	42183	
VIII	26658	52163	89436	45471	54455	49871	50911	41318	
IX	25346	52365	96360	46515	53150	50723	50469	40971	
X	24112	52415	91246	47720	56837	50266	50607	41966	
XI	24791	51072	90737	46406	54983	49798	50618	41197	
XII	26871	57621	129281	53763	59703	51073	66092	44826	
2010									
I	23753	54367	76327	46800	53806	49613	36071	39610	
II	25159	54193	102950	47164	56550	49893	50553	40510	
III	24897	54458	100249	50003	57850	50650	50985	44583	
IV	26626	54999	124652	54197	60670	50306	51000	45087	
V	26767	55414	97272	50136	56601	50541	51312	44382	
I-V 2010									
I-V 2009	99,2	105,5	105,4	105,1	102,7	99,8	99,7	106,9	

<sup>1)</sup> Од јануара 2009. године извршене су методолошке измене месечног истраживања о зарадама запослених, које се односе на проширење обухвата јединица посматрања. / Since January 2009 methodological changes of monthly survey on salaries ( wages) of the employed have been introduced, referring to broader coverage of the observation units.

**5.6. Просечне зараде, по секторима (I део)**  
**Average salaries (wages) by sections (Part I)**

								РСД / RSD
	Укупно <i>Total</i>	пољопривреда, лов и шумарство <i>Agriculture, hunting and forestry</i>	рибарство <i>Fishing</i>	вађење руда и камена <i>Mining and quarrying</i>	праерађивачка индустрија <i>Manufacturing</i>	произв. еп. енергије, гаса и воде <i>Electricity, gas and water supply</i>	грађевинарство <i>Construction</i>	трговина на велико и мало, поправка <i>Wholesale and retail trade, repair</i>
<b>Војводина</b> <b>Vojvodina</b>								
2009 <sup>1)</sup>								
V	42201	37196	18123	76013	36906	61219	42144	27858
VI	43018	35167	31303	70053	38199	62019	42217	29168
VII	44487	39601	33107	69212	39576	62080	45121	31797
VIII	43028	38699	35254	70845	39149	60972	44382	28766
IX	42694	37754	35202	71128	37370	57840	44994	28351
X	43211	39768	28861	96065	38001	62123	35417	26509
XI	43029	39823	32927	75252	38814	59642	37021	28044
XII	50982	47936	33784	81645	46619	63136	43539	31600
2010								
I	40791	34228	33631	129500	38742	64215	34177	26981
II	43676	34796	38082	89727	39346	62890	35287	28801
III	45328	40254	28787	85742	41328	64539	37269	29689
IV	47881	41122	36451	109432	44586	64764	41445	32309
V	45115	38620	18837	125204	43037	62768	37813	30957
I-V 2010								
I-V 2009	105,7	102,0	110,6	152,5	109,9	103,8	92,0	108,8

<sup>1)</sup> Од јануара 2009. године извршене су методолошке измене месечног истраживања о зарадама запослених, које се односе на проширење обухвата јединица посматрања. / Since January 2009 methodological changes of monthly survey on salaries (wages) of the employed have been introduced, referring to broader coverage of the observation units.

**5.6. Просечне зараде, по секторима (II део)**  
**Average salaries (wages) by sections (Part II)**

								РСД / RSD
	хотели и ресторани <i>Hotels and restaurants</i>	саобраћај, складиштење и везе <i>Transport, storage and communications</i>	финансијско пословање <i>Financial mediation</i>	послови с некретношћу, изнајмљивање <i>Real estate, renting activities</i>	државна управа и социјално осигурање <i>Public administration and social insurance</i>	образовање <i>Education</i>	здравствени и социјални рад <i>Health and social work</i>	друге комуналне, друштвене и личне услуге <i>Other communal, social and personal services</i>
<b>Војводина</b> <b>Vojvodina</b>								
2009 <sup>1)</sup>								
V	22125	47040	76491	43725	50421	48678	49728	44523
VI	22057	45812	92574	41417	52765	49320	49009	45293
VII	22696	48282	109087	43008	54058	49244	47200	44662
VIII	23224	46563	71155	41244	53017	48730	48837	44448
IX	23130	47490	87989	39873	53065	49073	48611	44893
X	20327	46679	97896	45197	53318	48908	48915	43838
XI	22531	46446	76764	41826	53245	48698	49031	45192
XII	24558	48602	110271	54887	58096	50212	65626	47837
2010								
I	22402	47722	66767	48322	50264	47853	32236	43223
II	23059	47935	90013	44890	55315	48212	49029	43294
III	22790	48608	85983	45970	55925	49216	50073	46338
IV	23922	48039	119685	54440	59356	48447	49286	45783
V	23554	48174	71166	49848	49085	48520	48374	44280
I-V 2010								
I-V 2009	106,5	104,7	102,8	114,5	100,8	99,2	99,1	97,2

<sup>1)</sup> Од јануара 2009. године извршене су методолошке измене месечног истраживања о зарадама запослених, које се односе на проширење обухвата јединица посматрања. / Since January 2009 methodological changes of monthly survey on salaries (wages) of the employed have been introduced, referring to broader coverage of the observation units.

**5.7. Просечне нето зараде, по секторима (I део)**  
**Average net salaries (wages) by sections (Part I)**

									РСД / RSD
	Укупно Total	пољопривреда, лов и шумарство Agriculture, hunting and forestry	рибарство Fishing	вађење руда и камена Mining and quarrying	прерађивачка индустрија Manufacturing	произв, ел, енергије, гаса и воде Electricity, gas and water supply	грађевинарство Construction	трговина на велико и мало, поправка Wholesale and retail trade, repair	
<b>Република Србија</b> <b>Republic of Serbia</b>									
2009 <sup>1)</sup>									
V	31086	27017	12780	43703	24348	45053	25650	23307	
VI	31768	25620	19649	43792	25663	43242	27002	24310	
VII	32553	28402	21445	43445	26270	44701	29048	25777	
VIII	31338	27804	21817	41944	25605	44063	27836	23361	
IX	31319	27034	22033	43549	25372	42935	27560	22854	
X	31734	28593	19015	48009	25737	44534	26781	22862	
XI	31576	28195	20965	44307	25744	43920	27151	23595	
XII	36789	32597	21291	47204	30621	45926	30187	26301	
2010									
I	29929	25351	21011	56317	24851	46217	26306	23057	
II	32336	26358	23802	46625	26490	45606	26185	24159	
III	33508	28978	18694	50534	27487	47403	27417	25513	
IV	34952	29480	23239	52277	30008	49134	28161	25914	
V	33463	28649	12989	52468	28354	46677	27126	25865	
I-V 2010	106,6	104,3	111,1	122,4	112,4	106,1	103,2	106,9	
I-V 2009									

<sup>1)</sup> Од јануара 2009. године извршене су методолошке измене месечног истраживања о зарадама запослених, које се односе на проширење обухвата јединица посматрања. / Since January 2009 methodological changes of monthly survey on salaries ( wages) of the employed have been introduced, referring to broader coverage of the observation units.

**5.7. Просечне нето зараде, по секторима (II део)**  
**Average net salaries (wages) by sections (Part II)**

									РСД / RSD
	хотели и ресторани Hotels and restaurants	саобраћај, складиштење и везе Transport, storage and communications	финансијско пословање Financial mediation	послови с некретнинама, изнајмљивање Real estate, renting activities	државна управа и социјално осигурање Public administration and social insurance	образовање Education	здравствени и социјални рад Health and social work	друге комуналне, друштвене и личне услуге Other communal, social and personal services	
<b>Република Србија</b> <b>Republic of Serbia</b>									
2009 <sup>1)</sup>									
V	18197	36833	69759	34650	36964	35653	36078	29987	
VI	18365	36428	69003	34566	38922	35705	36100	30667	
VII	18531	38775	68569	33935	40755	35864	35755	30705	
VIII	18943	36586	60160	32202	38638	35356	35969	30208	
IX	18168	36808	67269	32454	37888	35862	35713	30130	
X	16969	36700	66721	34107	39886	35624	35813	30466	
XI	17695	35927	62273	32800	39052	35339	35879	30305	
XII	19300	39790	89395	39231	42327	36307	47147	32720	
2010									
I	17060	37929	52712	34084	37852	35068	25023	29131	
II	18123	37920	72323	33601	40201	35329	35850	29633	
III	17851	38316	69727	35473	41081	35965	36610	32438	
IV	18951	38444	88981	39303	43193	35611	36166	32570	
V	19031	38677	65826	36326	39171	35736	36157	31869	
I-V 2010	100,7	105,3	105,4	107,0	102,5	99,9	99,9	104,5	
I-V 2009									

<sup>1)</sup> Од јануара 2009. године извршене су методолошке измене месечног истраживања о зарадама запослених, које се односе на проширење обухвата јединица посматрања. / Since January 2009 methodological changes of monthly survey on salaries ( wages) of the employed have been introduced, referring to broader coverage of the observation units.



**5.8. Просечне нето зараде, по секторима (I део)**  
**Average net salaries (wages) by sections (Part I)**

									РСД / RSD
	Укупно Total	пољопривреда, лов и шумарство Agriculture, hunting and forestry	рибарство Fishing	вађење руда и камена Mining and quarrying	прерађивачка индустрија Manufacturing	произв, ел, енергије, гаса и воде Electricity, gas and water supply	грађевинарство Construction	трговина на велико и мало, поправка Wholesale and retail trade, repair	
<b>Централна Србија</b> <b>Central Serbia</b>									
2009 <sup>1)</sup>									
V	31330	27330	12081	42606	23172	45389	24178	24307	
VI	32124	26059	13047	43080	24964	43016	25878	25373	
VII	32774	28298	14844	42722	25239	44809	27961	26714	
VIII	31487	27723	9274	41011	24450	44196	26570	24154	
IX	31535	26928	9802	42730	24568	43343	26027	23637	
X	31985	28569	11102	44021	24912	44601	27166	24165	
XI	31795	27651	9903	42431	24642	44239	27313	24720	
XII	36823	30049	8994	45077	29182	46135	29871	27445	
2010									
I	30132	26511	9314	49413	23375	46317	26804	24254	
II	32645	28391	9648	43255	25502	45725	26420	25213	
III	33834	28894	9563	48516	26479	47741	27560	26730	
IV	35116	29423	9945	47476	28984	49790	27681	26693	
V	33842	29901	10229	45793	27162	47166	27075	27002	
I-V 2010									
I-V 2009	106,9	107,5	75,7	113,6	113,4	106,6	107,2	106,5	

<sup>1)</sup> Од јануара 2009. године извршене су методолошке измене месечног истраживања о зарадама запослених, које се односе на проширење обухвата јединица посматрања. / Since January 2009 methodological changes of monthly survey on salaries (wages) of the employed have been introduced, referring to broader coverage of the observation units.

**5.8. Просечне нето зараде, по секторима (II део)**  
**Average net salaries (wages) by sections (Part II)**

									РСД / RSD
	хотели и ресторани Hotels and restaurants	саобраћај, складиштење и везе Transport, storage and communications	финансијско пословање Financial mediation	послови с некретнинама, изнајмљивање Real estate, renting activities	државна управа и социјално осигурање Public administration and social insurance	образовање Education	здравствени и социјални рад Health and social work	друге комуналне, друштвене и личне услуге Other communal, social and personal services	
<b>Централна Србија</b> <b>Central Serbia</b>									
2009 <sup>1)</sup>									
V	18732	37729	75848	35552	37253	36033	36294	29362	
VI	18998	37478	69987	35949	39330	35915	36508	30073	
VII	19097	39997	64952	34774	41448	36163	36513	30275	
VIII	19518	37523	63911	32905	38888	35594	36354	29664	
IX	18506	37568	69100	33532	37888	36213	36068	29428	
X	17596	37653	65556	34573	40441	35917	36163	30139	
XI	18043	36688	65191	33596	39367	35576	36182	29586	
XII	19691	41207	93573	39008	42615	36492	47279	32193	
2010									
I	17263	39007	54716	33821	38451	35441	25737	28475	
II	18477	38943	75170	34003	40352	35695	36157	29133	
III	18176	39299	72497	36244	41377	36277	36887	32133	
IV	19381	39592	89700	39324	43389	36011	36502	32447	
V	19580	39863	71484	36340	40416	36166	36719	31888	
I-V 2010									
I-V 2009	99,4	105,4	106,1	105,4	102,9	100,1	100,1	107,1	

<sup>1)</sup> Од јануара 2009. године извршене су методолошке измене месечног истраживања о зарадама запослених, које се односе на проширење обухвата јединица посматрања. / Since January 2009 methodological changes of monthly survey on salaries (wages) of the employed have been introduced, referring to broader coverage of the observation units.

**5.9. Просечне нето зараде, по секторима (I део)**  
**Average net salaries (wages) by sections (Part I)**

									РСД / RSD
	Укупно Total	пољопривреда, лов и шумарство Agriculture, hunting and forestry	рибарство Fishing	вађење руда и камена Mining and quarrying	прерађивачка индустрија Manufacturing	произв, ел, енергије, гаса и воде Electricity, gas and water supply	грађевинарство Construction	трговина на велико и мало, поправка Wholesale and retail trade, repair	
<b>Војводина</b> <b>Vojvodina</b>									
2009 <sup>1)</sup>									
V	30425	26810	13085	54553	27125	43566	30103	20223	
VI	30815	25336	22586	50804	27305	44246	30335	21168	
VII	31960	28471	23792	50541	28723	44225	32270	23019	
VIII	30933	27858	25124	51142	28394	43477	31807	20886	
IX	30738	27103	25338	51524	27275	41135	32196	20592	
X	31065	28610	20812	68658	27680	44237	25457	19189	
XI	30994	28564	23731	54104	28323	42521	26601	20381	
XII	36697	34338	24334	58619	34037	45010	31279	22879	
2010									
I	29388	24558	24193	92162	28290	45776	24569	19678	
II	31510	24976	27510	64403	28783	45085	25372	20990	
III	32632	29037	20795	61701	29846	45922	26919	21676	
IV	34517	29520	26327	78283	32375	46222	29831	23658	
V	32462	27775	13625	89661	31063	44502	27298	22523	
I-V 2010	105,9	102,1	110,5	151,2	110,2	103,8	92,7	109,3	
I-V 2009									

<sup>1)</sup> Од јануара 2009. године извршене су методолошке измене месечног истраживања о зарадама запослених, које се односе на проширење обухвата јединица посматрања. / Since January 2009 methodological changes of monthly survey on salaries (wages) of the employed have been introduced, referring to broader coverage of the observation units.

**5.9. Просечне нето зараде, по секторима (I део)**  
**Average net salaries (wages) by sections (Part I)**

									РСД / RSD
	хотели и ресторани Hotels and restaurants	саобраћај, складиштење и везе Transport, storage and communications	финансијско пословање Financial mediation	послови с некретнинама, изнајмљивање Real estate, renting activities	државна управа и социјално осигурање Public administration and social insurance	образовање Education	здравствени и социјални рад Health and social work	друге комуналне, друштвене и личне услуге Other communal, social and personal services	
<b>Војводина</b> <b>Vojvodina</b>									
2009 <sup>1)</sup>									
V	16189	33675	54428	31376	36029	34745	35485	31876	
VI	16180	32754	66524	29766	37608	35204	34996	32433	
VII	16593	34526	77622	30879	38528	35151	33693	31982	
VIII	16975	33312	50666	29665	37832	34789	34922	31845	
IX	16941	34172	62577	28682	37888	35029	34744	32169	
X	14843	33406	69673	32449	38069	34926	34866	31423	
XI	16492	33260	55061	30185	38026	34775	35056	32379	
XII	17945	34804	78990	39940	41385	35864	46787	34258	
2010									
I	16324	34180	47511	34868	35850	34177	23076	31013	
II	16908	34337	64921	32401	39682	34454	35013	31077	
III	16679	34860	62639	33145	40088	35224	35849	33259	
IV	17528	34409	87174	39244	42553	34653	35248	32914	
V	17238	34504	51732	36286	35137	34705	34625	31815	
I-V 2010	106,6	104,9	103,3	114,0	101,1	99,4	99,3	97,5	
I-V 2009									

<sup>1)</sup> Од јануара 2009. године извршене су методолошке измене месечног истраживања о зарадама запослених, које се односе на проширење обухвата јединица посматрања. / Since January 2009 methodological changes of monthly survey on salaries (wages) of the employed have been introduced, referring to broader coverage of the observation units.

## 5.10. Индекси номиналних зарада, по секторима делатности (I део)

## Indices of nominal salaries (wages) by sections of activities (Part I)

Ø 2009=100

	Укупно Total	пољопривреда, лов и шумарство Agriculture, hunting and forestry	рибарство Fishing	вађење руда и камена Mining and quarrying	прерађивачка индустрија Manufacturing	произв, ел, енергије, гаса и воде Electricity, gas and water supply	грађевинарство Construction	трговина на велико и мало, поправка Wholesale and retail trade, repair
<b>Република Србија</b> <b>Republic of Serbia</b>								
2009								
V	97,8	97,7	64,9	100,3	94,9	101,8	94,5	98,1
VI	100,2	92,8	100,3	100,2	101,0	97,6	99,3	102,3
VII	102,6	102,8	109,9	99,3	102,8	101,0	106,9	108,8
VIII	98,8	100,7	112,6	96,3	100,2	99,7	102,3	98,4
IX	98,7	98,1	112,7	99,7	99,3	97,2	101,4	96,1
X	100,0	103,7	97,1	110,0	100,6	100,8	98,5	96,3
XI	99,4	102,4	107,1	101,4	100,6	99,4	99,7	99,2
XII	115,8	118,3	108,9	108,1	119,4	103,8	110,8	110,6
2010								
I	94,3	91,9	107,5	129,4	97,2	104,9	96,7	97,1
II	101,6	95,4	121,3	106,7	103,1	102,9	96,1	101,6
III	105,2	104,6	95,3	115,8	107,5	107,3	100,3	107,2
IV	109,9	106,8	118,5	119,7	117,4	110,8	103,3	108,8
V	105,2	103,6	66,1	120,1	111,0	105,4	99,6	108,8
I-V 2010 I-V 2009	106,4	104,1	111,2	122,3	112,1	106,2	102,8	106,8

## 5.10. Индекси номиналних зарада, по секторима делатности (II део)

## Indices of nominal salaries (wages) by sections of activities (Part II)

Ø 2009=100

	хотели и ресторани Hotels and restaurants	саобраћај, складиштење и везе Transport, storage and communications	финансијско пословање Financial mediation	послови с некретнинама, изнајмљивање Real estate, renting activities	државна управа и социјално осигурање Public administration and social insurance	образовање Education	здравствени и социјални рад Health and social work	друге комуналне, друштвене и личне услуге Other communal, social and personal services
<b>Република Србија</b> <b>Republic of Serbia</b>								
2009								
V	100,0	99,9	101,6	103,1	93,6	99,9	100,1	98,8
VI	100,8	98,9	101,9	102,2	98,6	100,1	100,2	101,1
VII	101,8	105,0	101,9	100,4	103,3	100,6	99,3	101,3
VIII	104,0	99,2	89,1	95,1	97,7	99,1	99,8	99,6
IX	99,9	99,9	99,4	96,2	96,0	100,6	99,1	99,3
X	93,4	99,6	98,5	100,7	101,2	99,8	99,4	100,4
XI	97,5	97,5	91,7	96,8	98,6	99,0	99,5	99,9
XII	105,9	108,3	130,9	115,4	107,2	101,7	130,8	107,9
2010								
I	94,2	103,0	77,9	100,7	95,7	98,3	69,5	95,9
II	99,2	102,8	105,1	99,5	101,6	98,9	99,4	97,5
III	98,2	103,5	101,8	104,6	103,7	100,5	100,6	106,6
IV	104,4	104,1	130,3	115,8	109,0	99,6	100,2	107,1
V	104,5	104,8	95,0	106,9	99,0	100,0	100,2	104,9
I-V 2010 I-V 2009	100,5	105,3	104,7	106,9	102,3	99,6	99,6	104,3

**5.11. Индекси реалних зарада, по секторима делатности (I део)**  
**Indices of real salaries (wages) by sections of activities (Part I)**

∅ 2009=100

	Укупно <i>Total</i>	пољопривреда, лов и шумарство <i>Agriculture, hunting and forestry</i>	рибарство <i>Fishing</i>	вађење руда и камена <i>Mining and quarrying</i>	прерађивачка индустрија <i>Manufacturing</i>	произв, ел, енергије, гаса и воде <i>Electricity, gas and water supply</i>	грађевинарство <i>Construction</i>	трговина на велико и мало, поправка <i>Wholesale and retail trade, repair</i>
<b>Република Србија</b> <b>Republic of Serbia</b>								
2009								
V	95,8	95,7	63,6	98,2	92,9	99,6	92,5	96,0
VI	98,1	90,8	98,2	98,0	98,8	95,5	97,2	100,1
VII	101,3	101,5	108,4	98,0	101,5	99,7	105,6	107,4
VIII	97,6	99,5	111,3	95,2	99,1	98,5	101,1	97,2
IX	97,4	96,8	111,2	98,4	98,0	95,9	100,1	94,8
X	98,8	102,5	96,0	108,7	99,4	99,7	97,4	95,2
XI	97,5	100,4	104,9	99,4	98,6	97,4	97,8	97,2
XII	113,6	116,1	106,8	106,0	117,1	101,8	108,7	108,5
2010								
I	91,9	89,6	104,8	126,1	94,7	102,2	94,2	94,6
II	98,8	92,8	118,0	103,8	100,3	100,1	93,5	98,8
III	101,3	100,7	91,7	111,5	103,5	103,3	96,5	103,2
IV	105,1	102,1	113,3	114,4	112,2	105,9	98,8	104,0
V	99,2	97,7	62,4	113,3	104,7	99,4	94,0	102,6
I-V 2010	102,2	100,0	106,8	117,5	107,7	102,0	98,8	102,6
I-V 2009								

**5.11. Индекси реалних зарада, по секторима делатности (II део)**  
**Indices of real salaries (wages) by sections of activities (Part II)**

∅ 2009=100

	хотели и ресторани <i>Hotels and restaurants</i>	саобраћај, складиштење и везе <i>Transport, storage and communications</i>	финансијско пословање <i>Financial mediation</i>	послови с некретнинама, изнајмљивање <i>Real estate, renting activities</i>	државна управа и социјално осигурање <i>Public administration and social insurance</i>	образовање <i>Education</i>	здравствени и социјални рад <i>Health and social work</i>	друге комуналне, друштвене и личне услуге <i>Other communal, social and personal services</i>
<b>Република Србија</b> <b>Republic of Serbia</b>								
2009								
V	97,9	97,8	99,5	100,9	91,6	97,9	98,0	96,7
VI	98,6	96,7	99,7	100,0	96,5	97,9	98,1	98,9
VII	100,5	103,7	100,6	99,1	102,0	99,3	98,0	100,0
VIII	102,8	98,0	88,1	94,0	96,6	98,0	98,7	98,4
IX	98,6	98,5	98,1	94,9	94,7	99,2	97,8	98,0
X	92,3	98,4	97,3	99,5	100,0	98,7	98,3	99,3
XI	95,6	95,5	89,9	94,9	96,6	97,1	97,5	97,9
XII	103,8	106,3	128,5	113,2	105,1	99,8	128,3	105,8
2010								
I	91,8	100,4	75,9	98,1	93,3	95,8	67,7	93,5
II	96,5	100,0	102,2	96,8	98,8	96,2	96,7	94,8
III	94,5	99,6	98,0	100,7	99,8	96,7	96,8	102,6
IV	99,8	99,5	124,6	110,7	104,2	95,2	95,8	102,4
V	98,6	98,9	89,6	100,8	93,4	94,3	94,5	99,0
I-V 2010	96,5	101,2	100,6	102,7	98,3	95,7	95,7	100,2
I-V 2009								

## 5.12. Индекси номиналних нето зарада, по секторима делатности (I део)

## Indices of nominal net salaries (wages) by sections of activities (Part I)

Ø 2009=100

	Укупно Total	пољопривреда, лов и шумарство Agriculture, hunting and forestry	рибарство Fishing	вађење руда и камена Mining and quarrying	прерађивачка индустрија Manufacturing	произв, ел, енергије, гаса и воде Electricity, gas and water supply	грађевинарство Construction	трговина на велико и мало, поправка Wholesale and retail trade, repair
<b>Република Србија</b> <b>Republic of Serbia</b>								
2009								
V	98,0	98,0	65,3	100,1	95,3	101,8	94,4	98,1
VI	100,1	92,9	100,4	100,3	100,5	97,7	99,4	102,3
VII	102,6	103,0	109,6	99,5	102,9	101,0	106,9	108,5
VIII	98,8	100,8	111,5	96,1	100,3	99,6	102,4	98,3
IX	98,7	98,0	112,6	99,8	99,3	97,1	101,4	96,2
X	100,0	103,7	97,2	110,0	100,8	100,7	98,6	96,2
XI	99,5	102,2	107,1	101,5	100,8	99,3	99,9	99,3
XII	115,9	118,2	108,8	108,1	119,9	103,8	111,1	110,7
2010								
I	94,3	91,9	107,4	129,0	97,3	104,5	96,8	97,1
II	101,9	95,6	121,6	106,8	103,7	103,1	96,4	101,7
III	105,6	105,1	95,5	115,8	107,6	107,2	100,9	107,4
IV	110,1	106,9	118,8	119,8	117,5	111,1	103,6	109,1
V	105,5	103,9	66,4	120,2	111,0	105,5	99,8	108,9
I-V 2010								
I-V 2009	106,6	104,3	111,1	122,4	112,4	106,1	103,2	106,9

## 5.12. Индекси номиналних нето зарада, по секторима делатности (II део)

## Indices of nominal net salaries (wages) by sections of activities (Part II)

Ø 2009=100

	хотели и ресторани Hotels and restaurants	саобраћај, складиштење и везе Transport, storage and communications	финансијско пословање Financial mediation	послови с некретнинама, изнајмљивање Real estate, renting activities	државна управа и социјално осигурање Public administration and social insurance	образовање Education	здравствени и социјални рад Health and social work	друге комуналне, друштвене и личне услуге Other communal, social and personal services
<b>Република Србија</b> <b>Republic of Serbia</b>								
2009								
V	100,1	99,9	102,7	102,4	93,6	100,0	100,1	98,9
VI	101,0	98,8	101,6	102,1	98,6	100,1	100,2	101,1
VII	102,0	105,1	101,0	100,2	103,2	100,6	99,2	101,2
VIII	104,2	99,2	88,6	95,1	97,8	99,1	99,8	99,6
IX	100,0	99,8	99,1	95,9	95,9	100,5	99,1	99,3
X	93,4	99,5	98,3	100,8	101,0	99,9	99,4	100,4
XI	97,4	97,4	91,7	96,9	98,9	99,1	99,6	99,9
XII	106,2	107,9	131,7	115,9	107,2	101,8	130,9	107,9
2010								
I	93,9	102,8	77,6	100,7	95,8	98,3	69,5	96,0
II	99,7	102,8	106,5	99,3	101,8	99,1	99,5	97,7
III	98,2	103,9	102,7	104,8	104,0	100,8	101,6	106,9
IV	104,3	104,2	131,0	116,1	109,4	99,8	100,4	107,4
V	104,7	104,9	96,9	107,3	99,2	100,2	100,4	105,1
I-V 2010								
I-V 2009	100,7	105,3	105,4	107,0	102,5	99,9	99,9	104,5

**5.13. Индекси реалних нето зарада, по секторима делатности (I део)**  
**Indices of real net salaries (wages) by sections of activities (Part I)**

∅ 2009=100

	Укупно <i>Total</i>	пољопривреда, лов и шумарство <i>Agriculture, hunting and forestry</i>	рибарство <i>Fishing</i>	вађење руда и камена <i>Mining and quarrying</i>	прерађивачка индустрија <i>Manufacturing</i>	произв, ел, енергије, гаса и воде <i>Electricity, gas and water supply</i>	грађевинарство <i>Construction</i>	трговина на велико и мало, поправка <i>Wholesale and retail trade, repair</i>
<b>Република Србија</b> <b>Republic of Serbia</b>								
2009								
V	95,9	95,9	63,9	98,0	93,3	99,7	92,4	96,1
VI	98,0	90,9	98,2	98,2	98,3	95,6	97,2	100,1
VII	101,3	101,7	108,2	98,3	101,5	99,7	105,5	107,1
VIII	97,6	99,6	110,2	95,0	99,1	98,5	101,2	97,2
IX	97,4	96,7	111,1	98,5	98,0	95,8	100,1	94,9
X	98,8	102,5	96,0	108,7	99,6	99,5	97,4	95,1
XI	97,5	100,2	105,0	99,5	98,8	97,3	97,9	97,3
XII	113,7	115,9	106,7	106,1	117,6	101,8	109,0	108,6
2010								
I	91,9	89,6	104,7	125,7	94,8	101,9	94,3	94,6
II	99,1	93,0	118,3	103,9	100,9	100,3	93,8	98,9
III	101,6	101,2	91,9	111,5	103,6	103,2	97,1	103,4
IV	105,3	102,2	113,6	114,5	112,3	106,2	99,1	104,3
V	99,5	98,0	62,6	113,4	104,7	99,5	94,2	102,7
I-V 2010								
I-V 2009	102,4	100,2	106,7	117,6	108,0	101,9	99,1	102,7

**5.13. Индекси реалних нето зарада, по секторима делатности (II део)**  
**Indices of real net salaries (wages) by sections of activities (Part II)**

∅ 2009=100

	хотели и ресторани <i>Hotels and restaurants</i>	саобраћај, складиштење и везе <i>Transport, storage and communications</i>	финансијско пословање <i>Financial mediation</i>	послови с некретнинама, изнајмљивање <i>Real estate, renting activities</i>	државна управа и социјално осигурање <i>Public administration and social insurance</i>	образовање <i>Education</i>	здравствени и социјални рад <i>Health and social work</i>	друге комуналне, друштвене и личне услуге <i>Other communal, social and personal services</i>
<b>Република Србија</b> <b>Republic of Serbia</b>								
2009								
V	98,0	97,8	100,6	100,2	91,6	97,9	98,0	96,8
VI	98,9	96,6	99,4	99,9	96,4	98,0	98,0	98,9
VII	100,6	103,8	99,7	99,0	101,9	99,3	98,0	99,9
VIII	103,0	98,1	87,6	94,0	96,7	98,0	98,7	98,4
IX	98,6	98,5	97,8	94,6	94,7	99,2	97,8	98,0
X	92,3	98,4	97,1	99,6	99,8	98,7	98,2	99,3
XI	95,4	95,5	89,9	95,0	96,9	97,1	97,6	97,9
XII	104,2	105,8	129,2	113,7	105,1	99,9	128,4	105,8
2010								
I	91,5	100,2	75,6	98,1	93,4	95,8	67,7	93,6
II	97,0	100,0	103,6	96,6	99,0	96,4	96,8	95,0
III	94,5	100,0	98,8	100,9	100,1	97,0	97,8	102,9
IV	99,7	99,6	125,3	111,0	104,6	95,4	96,0	102,7
V	98,8	99,0	91,4	101,2	93,6	94,5	94,7	99,2
I-V 2010								
I-V 2009	96,7	101,2	101,2	102,8	98,5	96,0	96,0	100,4

## 6. СТАНОВНИШТВО

## POPULATION

6.1. Рођења и умирања<sup>1)</sup>  
*Births and deaths<sup>1)</sup>*

	Рођени / Births					Витални индекс <sup>2)</sup> <i>Vital Index<sup>2)</sup></i>	Умрли / Deaths					
	укупно <i>Total</i>	мушки <i>Male</i>	женски <i>Female</i>	мртво-рођени од укупно рођених <i>Stillbirths of total births</i>	рођени на 1000 становника <i>Births per 1000 inhabitants</i>		укупно <i>Total</i>	мушки <i>Male</i>	женски <i>Female</i>	одојчад од укупно умрлих <i>Infants of total deaths</i>	умрли на 1000 становника <i>Deaths per 1000 inhabitants</i>	одојчад на 1000 живорођених <i>Infants per 1000 live births</i>
<b>Република Србија</b> <b>Republic of Serbia</b>												
∅ I – V 2009	5175	2691	2484	25	8,4	0,59	8727	4382	4345	39	14,2	7,7
∅ I – V 2010	5063	2590	2473	29	8,2	0,60	8425	4252	4173	34	13,6	6,8
2009 <sup>1)</sup>												
V	5269	2726	2543	24	8,6	0,64	8201	4138	4063	38	13,3	7,2
VI	6027	3078	2949	25	9,8	0,73	8247	4119	4128	36	13,4	6,0
VII	6328	3230	3097	18	10,3	0,76	8337	4266	4071	31	13,5	4,9
VIII	6524	3439	3085	23	10,6	0,83	7797	4026	3771	33	12,7	5,1
IX <sup>3)</sup>	6075	3078	2997	21	9,9	0,78	7793	3985	3808	25	12,7	4,1
X	6394	3225	3169	25	10,4	0,77	8253	4200	4053	24	13,4	3,8
XI	5777	2977	2800	21	9,4	0,65	8829	4432	4397	28	14,3	4,9
XII	8145	4188	3975	43	13,2	0,74	10925	5497	5428	57	17,7	7,0
2010												
I	3829	1973	1856	23	6,2	0,51	7411	3770	3641	32	12,0	8,4
II	5348	2748	2600	28	8,6	0,62	8580	4277	4303	26	13,9	4,9
III	5669	2910	2759	32	9,2	0,61	9221	4721	4500	43	14,9	7,6
IV	5267	2686	2581	33	8,5	0,62	8440	4171	4269	30	13,6	5,7
V	5202	2630	2572	28	8,4	0,61	8472	4319	4153	39	13,7	7,5
I-V 2010	98	96	100	116	-	-	97	97	96	87	-	-
I-V 2009												
<b>Централна Србија</b> <b>Central Serbia</b>												
∅ I – V 2009	3886	2034	1852	18	8,6	0,61	6338	3188	3150	36	14,0	9,4
∅ I – V 2010	3824	1945	1879	18	8,4	0,63	6085	3083	3002	31	13,4	8,0
2009 <sup>1)</sup>												
V	3944	2078	1866	20	8,7	0,65	6017	3043	2974	36	13,3	9,2
VI	4354	2239	2115	22	9,7	0,72	6000	2990	3010	32	13,3	7,4
VII	4792	2460	2331	18	10,6	0,77	6181	3177	3004	30	13,7	6,3
VIII	4792	2524	2268	21	10,6	0,84	5704	2958	2746	32	12,6	6,7
IX <sup>3)</sup>	4484	2263	2221	15	9,9	0,78	5713	2954	2759	24	12,7	5,4
X	4721	2386	2335	22	10,5	0,78	6006	3071	2935	20	13,3	4,3
XI	4251	2200	2051	15	9,4	0,66	6440	3245	3195	27	14,3	6,4
XII	6409	3292	3117	37	14,2	0,76	8338	4159	4179	49	18,5	7,7
2010												
I	3092	1561	1531	14	6,8	0,58	5335	2722	2613	30	11,8	9,8
II	3962	2030	1932	20	8,7	0,64	6188	3103	3085	21	13,7	5,3
III	4231	2171	2060	16	9,3	0,64	6617	3435	3182	40	14,6	9,5
IV	3965	2001	1964	23	8,7	0,64	6129	3011	3118	29	13,5	7,4
V	3871	1961	1910	18	8,5	0,63	6154	3141	3013	33	13,6	8,6
I-V 2010	98	96	101	100	-	-	96	97	95	86	-	-
I-V 2009												

<sup>1)</sup> Подаци по месецима исказани су према месту регистрације, а годишњи подаци се исказују по месту сталног становања.  
*Data by months are shown according to the place of registration and annual data according to the place of permanent residence.*

<sup>2)</sup> Витални индекс представља однос између броја живорођених и броја умрлих.  
*Vital index presents the ratio of live births and deaths.*

<sup>3)</sup> Извршена је допуна података општине Смедеревска Паланка за месец септембар 2009, на основу чега је коригована вредност кумулатива на месечном нивоу.  
*According to addition of data for municipality Smederevska Palanka for September 2009, correction of the cumulative value on the monthly level has been done.*

**6.1. Рођења и умирања<sup>1)</sup> (наставак)**  
**Births and deaths<sup>1)</sup> (continued)**

	Рођени / Births					Витални индекс <sup>2)</sup> Vital Index <sup>2)</sup>	Умрли / Deaths					
	укупно Total	мушки Male	женски Female	мртворо- ђени од укупно рођених Stillbirths of total births	рођени на 1000 станов- ника Births per 1000 inhabitants		укупно Total	мушки Male	женски Female	одојчад од укупно умрлих Infants of total deaths	умрли на 1000 станов- ника Deaths per 1000 inhabitants	одојчад на 1000 живо- рођених Infants per 1000 live births
<b>Војводина</b> <b>Vojvodina</b>												
∅ I – V 2009	1289	657	632	7	7,8	0,54	2389	1194	1195	3	14,5	2,7
∅ I – V 2010	1239	645	594	11	7,5	0,52	2340	1169	1171	3	14,1	2,8
2009 <sup>1)</sup>												
V	1325	648	677	4	8,0	0,60	2184	1095	1089	2	13,3	1,5
VI	1673	839	834	3	10,2	0,74	2247	1129	1118	4	13,6	2,4
VII	1536	770	766	0	9,3	0,71	2156	1089	1067	1	13,1	0,7
VIII	1732	915	817	2	10,5	0,83	2093	1068	1025	1	12,7	0,6
IX	1591	815	776	6	9,6	0,76	2080	1031	1049	1	12,6	0,6
X	1673	839	834	3	10,2	0,74	2247	1129	1118	4	13,6	2,4
XI	1526	777	749	6	9,3	0,64	2389	1187	1202	1	14,5	0,7
XII	1736	896	840	6	10,5	0,67	2587	1338	1249	8	15,7	4,6
2010												
I	737	412	325	9	4,5	0,35	2076	1048	1028	2	12,5	2,8
II	1386	718	668	8	8,4	0,58	2392	1174	1218	5	14,5	3,6
III	1438	739	699	16	8,7	0,55	2604	1286	1318	3	15,7	2,1
IV	1302	685	617	10	7,9	0,56	2311	1160	1151	1	14,0	0,77
V	1331	669	662	10	8,0	0,57	2318	1178	1140	6	14,0	4,5
I-V 2010	96	98	94	157	-	-	98	98	98	100	-	-
I-V 2009												

<sup>1)</sup> Подаци по месецима исказани су према месту регистрације, а годишњи подаци се исказују по месту сталног становања.  
*Data by months are shown according to the place of registration and annual data according to the place of permanent residence.*

<sup>2)</sup> Витални индекс представља однос између броја живорођених и броја умрлих.  
*Vital index presents ratio of live births and deaths.*

**6.2. Природни прираштај<sup>1)</sup>**  
**Natural increase<sup>1)</sup>**

	Република Србија / Republic of Serbia					
	укупно / Total		централна Србија / Central Serbia		Војводина / Vojvodina	
	свега All	на 1000 становника Per 1000 inhabitants	свега All	на 1000 становника Per 1000 inhabitants	свега All	на 1000 становника Per 1000 inhabitants
∅ I – V 2009	-3577	-5,8	-2470	-5,5	-1107	-6,7
∅ I – V 2010	-3391	-5,5	-2279	-5,0	-1112	-6,7
2009 <sup>1)</sup>						
V	-2956	-4,8	-2093	-4,6	-863	-5,2
VI	-2245	-3,6	-1668	-3,7	-577	-3,5
VII	-2027	-3,4	-1407	-3,1	-620	-3,8
VIII	-1296	-2,1	-933	-2,1	-363	-2,2
IX <sup>2)</sup>	-1739	-2,8	-1244	-2,8	-495	-3,0
X	-1884	-3,1	-1307	-2,9	-577	-3,5
XI	-3073	-5,0	-2204	-4,9	-869	-5,3
XII	-2823	-4,6	-1966	-4,4	-857	-5,2
2010						
I	-3605	-5,8	-2257	-5,0	-1348	-8,2
II	-3260	-5,3	-2246	-5,0	-1014	-6,1
III	-3584	-5,8	-2402	-5,3	-1182	-7,1
IV	-3206	-5,2	-2187	-4,8	-1019	-6,2
V	-3298	-5,3	-2301	-5,1	-997	-6,0
I-V 2010	95	-	92	-	100	-
I-V 2009						

<sup>1)</sup> Подаци по месецима исказани су према месту регистрације, а годишњи подаци се исказују по месту сталног становања.  
*Data by months are shown according to the place of registration and annual data according to the place of permanent residence.*

<sup>2)</sup> Извршена је допуна података општине Смедеревска Паланка за месец септембар 2009, на основу чега је коригована вредност кумулатива на месечном нивоу.  
*According to addition of data for municipality Smederevska Palanka for September 2009, correction of the cumulative value on the monthly level has been done.*



### 6.3. Закључени и разведени бракови<sup>1)</sup> Marriages and divorces<sup>1)</sup>

	Закључени бракови / Marriages				Разведени бракови / Divorces				
	Република Србија / Republic of Serbia			на 1000 становника Републике Србије Per 1000 inhabitants of the Republic of Serbia	Република Србија / Republic of Serbia			на 1000 становника Републике Србије Per 1000 inhabitants of the Republic of Serbia	на 1000 склопљених бракова у Републици Србији Per 1000 contracted marriages in the Republic of Serbia
	укупно Total	централна Србија Central Serbia	Војводина Vojvodina		укупно Total	централна Србија Central Serbia	Војводина Vojvodina		
∅ I – V 2009	3625	2607	1018	5,9	737	518	219	1,2	203,3
∅ I – V 2010	3533	2549	984	5,7	363	243	120	0,6	102,6
2009 <sup>1)</sup>									
V	6243	4626	1617	10,1	671	494	177	1,1	107,5
VI	4093	2906	1187	6,6	742	517	225	1,2	181,3
VII	4064	2847	1217	6,6	617	493	124	1,0	151,8
VIII	5006	3534	1472	8,1	597	471	126	1,0	119,3
IX <sup>2)</sup>	5740	4092	1648	9,3	755	512	243	1,2	131,5
X	5477	4290	1187	8,9	745	520	225	1,2	136,0
XI	3974	2874	1100	6,5	732	502	230	1,2	184,2
XII	3136	2166	970	5,1	666	521	145	1,1	212,4
2010									
I	2731	1943	788	4,4	112	32	80	0,2	41,0
II	2554	1785	769	4,1	177	76	101	0,3	69,3
III	2492	1759	733	4,0	553	409	144	0,9	221,9
IV	3913	2803	1110	6,3	401	289	112	0,7	102,5
V	5976	4455	1521	9,7	570	407	163	0,9	95,4
I-V 2010	98	98	97	-	49	47	55	-	-
I-V 2009									

<sup>1)</sup> Подаци по месецима исказани су према месту регистрације, а годишњи подаци се исказују по месту сталног становања.

*Data by months are shown according to the place of registration and annual data according to the place of permanent residence.*

<sup>2)</sup> Извршена је допуна података општине Смедеревска Паланка за месец септембар 2009, на основу чега је коригована вредност кумулатива на месечном нивоу.  
*According to addition of data for municipality Smederevska Palanka for September 2009, correction of the cumulative value on the monthly level has been done.*

## 7. ИНДУСТРИЈА

## INDUSTRY

Индустријска производња у Републици Србији, у мају 2010. године, већа је за 7,0% у односу на мај 2009. године, а у односу на просек 2009. године мања је за 0,5%. У периоду јануар - мај 2010. године у односу на исти период 2009. године остварен је раст индустријске производње од 5,4%.

Посматрано по секторима, у мају 2010. године, у односу на исти месец 2009. године забележена су следећа кретања:

- сектор Вађење руда и камена - **раст** од 10,0%
- сектор Прерађивачка индустрија - **раст** од 7,9% и
- сектор Производња и дистрибуција електричне енергије, гаса и воде - **раст** од 1,8%.

Подаци о индустријској производњи - по наменским групама, у мају 2010. године, у односу на мај претходне године, показују да је дошло до **раста** у производњи:

- интермедијарних производа, осим енергије за 25,7%,
- трајних производа за широку потрошњу за 13,1%,
- енергије за 2,8% и
- нетрајних производа за широку потрошњу, за 1,4%

док је **пад** забележен у производњи:

- капиталних производа, за 22,4%.

Industrial production in the Republic of Serbia in May 2010 increased by 7.0% in relation to May 2009 and in relation to the average of 2009 it decreased by 0.5%. In the period January- May 2010 in relation to the same period 2009 growth of industrial production was achieved by 5.4%.

Observed **by sections**, in May 2010, in relation to the same month 2009, the following trends were recorded:

- Section of Mining and Quarrying- increase by 10.0%
- Section of Manufacturing - decrease by 7.9%
- Section of Electricity, Gas and Water Supply - increase by 1.8%

Data on industrial production- **by destination groups**, in May 2010, in relation to May the previous year indicate that it came to **growth** in the Manufacturing:

- of of intermediary goods, energy excluded, by 25.7%
- durable consumer goods, by 13.1%
- energy, by 2.8 %
- non- durable consumer goods, by 1.4%

while the **fall** was noticed at:

- capital goods, by 22.4%

Индустријска производња  
Industrial production

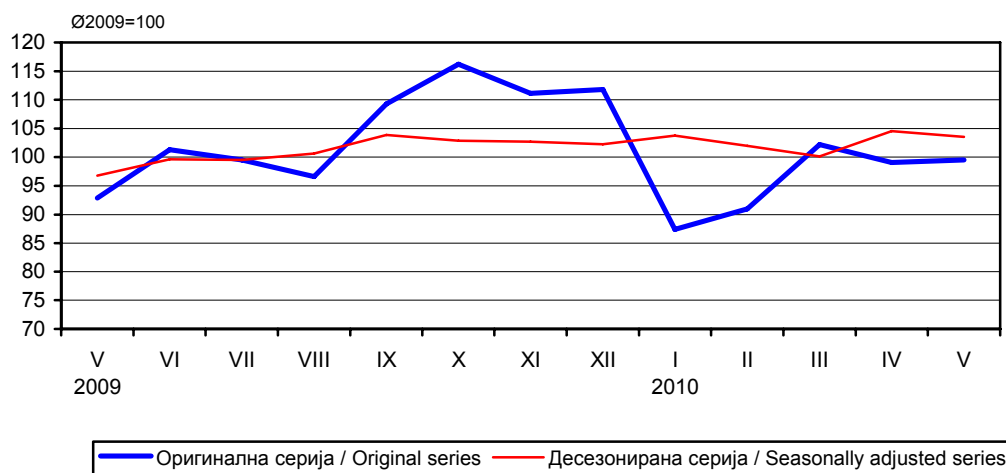

**7.1. Индекси индустријске производње, по секторима**  
**Indices of industrial production, by sections**

Ø 2009=100

	Индустрија – укупно <i>Industry – total</i>	Вађење руда и камена <i>Mining and quarrying</i>	Прерађивачка индустрија <i>Manufacturing</i>	Произв. и дистри. ел. енергије, гаса и воде <i>Electricity, gas and water supply</i>
<b>Република Србија</b> <b>Republic of Serbia</b>				
2009				
V	92,9	84,6	96,8	81,8
VI	101,3	88,8	104,0	95,5
VII	99,5	106,5	100,1	95,2
VIII	96,6	113,5	95,8	93,8
IX	109,3	101,5	114,3	94,4
X	116,2	111,1	119,0	107,9
XI	111,1	116,0	112,2	105,6
XII	111,9	102,9	111,8	115,3
2010				
I	87,4	109,0	78,1	113,6
II	91,0	99,0	86,4	104,8
III	102,2	110,8	101,1	103,4
IV	99,1	114,0	99,7	92,4
V	99,5	93,1	104,6	83,3
<u>I-V 2010</u>				
I-V 2009	105,4	114,4	105,9	101,0
<b>Централна Србија</b> <b>Central Serbia</b>				
2009				
V	92,1	79,4	98,3	95,3
VI	103,2	84,3	108,6	119,0
VII	102,8	109,6	105,7	120,7
VIII	99,7	105,7	101,8	105,3
IX	108,9	108,3	116,0	103,9
X	113,4	119,9	115,3	97,2
XI	108,2	112,6	108,7	100,0
XII	109,0	97,3	107,0	100,6
2010				
I	90,3	105,4	78,0	112,3
II	91,2	92,4	84,9	104,0
III	102,3	102,3	101,7	103,5
IV	99,0	104,4	101,3	93,1
V	98,6	73,0	108,6	83,6
<u>I-V 2010</u>				
I-V 2009	105,8	103,1	108,5	101,2
<b>Војводина / Vojvodina</b>				
2009				
V	94,3	93,2	94,8	115,4
VI	97,7	96,1	98,2	112,7
VII	93,2	101,4	92,8	129,2
VIII	90,6	126,3	88,0	103,0
IX	110,2	90,4	112,1	84,3
X	121,3	96,6	123,7	108,7
XI	116,6	121,3	116,7	124,7
XII	117,9	112,4	117,7	131,2
2010				
I	82,0	114,8	78,2	169,9
II	90,5	109,9	88,2	144,6
III	102,0	124,7	100,2	102,2
IV	99,4	129,7	97,6	59,6
V	101,0	125,9	99,5	70,9
<u>I-V 2010</u>				
I-V 2009	104,9	132,7	102,7	95,5

**7.2. Индекси залиха индустријских производа, по секторима**  
**Indices of industrial products' stocks, by sections**

∅ 2009=100

	Индустрија – укупно <i>Industry – total</i>	Вађење руда и камена <i>Mining and quarrying</i>	Прерађивачка индустрија <i>Manufacturing</i>	Произв. и дистр. ел. енергије, гаса и воде <i>Electricity, gas and water supply</i>
<b>Република Србија / Republic of Serbia</b>				
2009				
V	101,5	101,7	101,5	-
VI	98,6	97,6	98,6	-
VII	95,7	100,2	95,5	-
VIII	89,8	97,9	89,5	-
IX	91,1	90,7	91,1	-
X	100,7	95,7	100,9	-
XI	104,0	94,2	104,3	-
XII	105,0	87,9	105,5	-
2010				
I	99,4	95,5	99,5	-
II	100,8	93,0	101,1	-
III	95,4	95,3	95,4	-
IV	92,3	84,9	92,5	-
V	91,6	85,0	91,8	-
<u>V 2010</u> <u>V 2009</u>	90,2	83,6	90,4	-
<b>Централна Србија / Central Serbia</b>				
2009				
V	101,9	106,3	101,7	-
VI	102,2	98,0	102,4	-
VII	100,3	100,2	100,3	-
VIII	97,8	95,1	97,9	-
IX	97,1	91,9	97,3	-
X	97,3	96,0	97,4	-
XI	98,3	97,0	98,4	-
XII	96,1	88,7	96,5	-
2010				
I	93,9	92,7	94,4	-
II	94,0	86,7	94,4	-
III	92,3	83,9	92,7	-
IV	93,0	87,4	93,3	-
V	97,2	88,4	97,7	-
<u>V 2010</u> <u>V 2009</u>	95,5	83,3	96,1	-
<b>Војводина / Vojvodina</b>				
2009				
V	101,1	80,2	101,3	-
VI	94,9	95,6	94,9	-
VII	91,0	100,0	90,9	-
VIII	81,7	111,1	81,4	-
IX	85,0	85,2	85,0	-
X	104,2	94,1	104,3	-
XI	109,7	80,9	110,0	-
XII	113,9	83,7	114,3	-
2010				
I	105,0	108,9	105,0	-
II	107,8	122,8	107,7	-
III	98,7	149,0	98,1	-
IV	91,6	72,9	91,9	-
V	85,9	69,1	86,1	-
<u>V 2010</u> <u>V 2009</u>	85,0	86,2	85,5	-

**7.3. Индекси индустријске производње, по подсекторима**  
**Indices of industrial production, by sub-sections**

∅ 2009=100

	Индустрија – укупно <i>Industry – total</i>	Вађење енергетских сировина <i>Mining and quarrying of energy producing commodities</i>	Вађење осталих сировина и материјала <i>Mining and quarrying of other raw materials</i>	Производња прехранбених производа, пића и дувана <i>Production of food products, beverages and tobacco</i>	Производња текстила и текстилних производа <i>Production of textiles and textile products</i>	Прерада коже и производња предмета од коже <i>Manufacture of leather and leather products</i>
2009						
V	92,9	81,3	107,6	101,5	94,8	97,1
VI	101,3	85,0	114,7	108,5	93,8	112,3
VII	99,5	105,8	111,4	98,0	90,3	114,7
VIII	96,6	113,1	116,2	89,9	84,4	75,4
IX	109,3	95,9	139,5	112,0	100,9	107,0
X	116,2	106,5	142,0	122,1	118,6	93,7
XI	111,1	116,9	109,8	117,7	112,7	104,5
XII	111,8	107,0	75,6	112,3	114,3	110,1
2010						
I	87,4	117,9	48,2	71,7	71,5	77,3
II	91,6	101,6	51,5	70,7	95,0	80,5
III	102,4	115,4	79,4	105,1	126,4	101,4
IV	98,3	116,0	100,1	94,1	121,7	71,6
V	99,5	90,1	112,9	98,7	122,1	86,2
I-V 2010						
I-V 2009	105,4	115,9	101,2	99,3	112,3	88,0

**7.3. Индекси индустријске производње, по подсекторима (наставка)**  
**Indices of industrial production, by sub-sections (continued)**

∅ 2009=100

	Прерада дрвета и производи од дрвета <i>Manufacture of wood and wood products</i>	Производња целулозе, папира и произв. од папира, издавачка делатност и штампање <i>Manufacture of pulp, paper and paper products, publishing and printing</i>	Производња кокса, деривата нафте и нуклеарног горива <i>Manufacture of coke, oil derivatives products and nuclear fuel</i>	Производња хемикалија, хемијских производа, вештачких и синтетичких влакана <i>Manufacture of chemicals, chemical products, artificial and synthetic fibers</i>	Производња производа од гуме и производа од пластичних маса <i>Manufacture of rubber and plastic products</i>	Производња производа од осталих неметалних минерала <i>Manufacture of other non-metal minerals</i>
2009						
V	105,5	100,2	94,1	93,6	99,2	123,9
VI	148,4	117,4	89,9	90,5	107,3	120,6
VII	111,5	122,8	93,9	84,0	95,6	127,2
VIII	94,5	104,7	92,5	83,9	94,9	130,2
IX	97,9	99,1	102,4	102,0	106,6	129,9
X	104,7	100,0	109,6	114,2	104,5	134,3
XI	94,1	105,9	94,7	115,3	119,4	95,4
XII	88,8	107,9	97,0	126,0	122,0	62,3
2010						
I	61,8	89,0	88,9	83,0	77,1	33,4
II	71,8	90,6	74,7	76,7	82,9	42,4
III	84,7	104,5	95,5	115,5	94,3	71,1
IV	77,7	97,1	98,3	114,1	94,6	109,0
V	85,9	110,1	89,7	115,1	110,6	120,8
I-V 2010						
I-V 2009	81,7	109,5	88,5	109,8	101,7	94,0

**7.3. Индекси индустријске производње, по подсекторима (наставка)**  
**Indices of industrial production, by sub-sections (continued)**

∅ 2009=100

	Производња основних метала и стандардних металних производа <i>Production of basic metals and standard metal products</i>	Производња машина и уређаја на другом месту непоменути <i>Production of machinery and equipment not elsewhere specified</i>	Производња електричних и оптичких инструмената <i>Production of electrical and optical equipment</i>	Производња саобраћајних средстава <i>Production of transport equipment</i>	Прерађивачка индустрија на другом месту непоменути <i>Manufacturing not elsewhere specified</i>	Производња и снабдевање електричном енергијом, гасом и водом <i>Electricity, gas and water supply</i>
2009						
V	76,1	95,1	93,4	124,4	62,8	81,8
VI	91,2	120,8	99,7	129,1	68,1	95,5
VII	100,0	98,8	94,4	106,6	113,8	95,2
VIII	117,9	103,4	86,1	69,3	105,7	93,8
IX	134,8	125,2	114,3	138,8	127,7	94,4
X	132,0	109,5	107,3	141,0	123,6	107,9
XI	113,6	695,5	97,4	125,7	122,9	105,6
XII	117,8	88,3	114,6	133,0	127,1	115,3
2010						
I	103,9	67,4	77,1	77,9	74,5	113,6
II	123,2	70,2	80,0	94,8	91,1	104,8
III	105,0	94,5	103,6	107,4	126,7	103,5
IV	104,5	85,5	98,0	109,5	93,7	92,4
V	120,2	85,3	96,7	92,2	86,1	83,3
I-V 2010						
I-V 2009	139,7	88,2	94,9	135,3	110,2	101,0

**7.4. Индекси индустријске производње, по економској намени**  
**Indices of industrial production, by (economic) destination**

∅ 2009=100

	Индустрија, укупно <i>Industry, total</i>	Енергија <i>Energy</i>	Интермедијарни производи, осим енергије <i>Intermediate goods, energy excluded</i>	Капитални производи <i>Capital goods</i>	Трајни производи за широку потрошњу <i>Durable consumer goods</i>	Нетрајни производи за широку потрошњу <i>Non-durable consumer goods</i>
<b>Република Србија</b> <b>Republic of Serbia</b>						
2009						
V	92,9	83,1	94,2	111,3	73,3	99,0
VI	101,3	92,8	101,3	120,1	86,9	106,6
VII	99,5	97,2	99,2	103,9	109,2	100,2
VIII	96,6	97,5	106,1	79,7	113,8	89,6
IX	109,3	95,6	120,0	121,3	139,3	108,2
X	116,2	107,8	124,2	111,8	133,8	116,2
XI	111,1	106,6	109,4	104,5	115,3	116,9
XII	111,8	111,5	109,1	114,3	103,3	114,8
2010						
I	87,4	111,6	83,9	69,0	73,7	73,7
II	91,0	103,0	89,8	83,4	87,7	83,2
III	102,2	104,9	102,2	102,7	111,8	99,0
IV	99,1	97,7	108,5	98,4	86,5	94,3
V	99,5	85,4	118,4	86,4	85,3	100,3
<u>I-V 2010</u> I-V 2009	105,4	102,3	116,6	98,4	110,7	100,6
<b>Централна Србија / Central Serbia</b>						
2009						
V	92,1	80,8	91,0	115,3	69,3	106,6
VI	103,2	93,5	99,8	116,4	83,4	119,9
VII	102,8	97,6	102,9	103,4	109,6	108,9
VIII	99,7	95,5	113,6	81,8	113,6	93,4
IX	108,9	95,5	123,6	130,4	140,6	100,8
X	113,4	109,2	124,1	118,2	133,1	103,2
XI	108,2	107,0	109,6	106,6	114,4	107,6
XII	109,0	113,2	107,6	116,7	106,0	103,2
2010						
I	90,3	113,1	83,8	66,1	75,1	74,2
II	91,2	103,5	92,5	82,2	89,2	75,5
III	102,3	104,2	99,2	97,2	115,0	102,1
IV	99,0	94,9	104,9	99,7	82,4	101,0
V	98,6	80,9	121,7	83,5	84,5	105,7
<u>I-V 2010</u> I-V 2009	105,8	101,6	119,8	100,5	110,5	98,9
<b>Војводина / Vojvodina</b>						
2009						
V	94,3	91,9	100,4	96,1	108,5	91,7
VI	97,7	90,0	104,0	134,4	118,3	94,2
VII	93,2	95,6	91,9	105,9	105,0	92,0
VIII	90,6	104,8	91,7	71,8	115,0	86,1
IX	110,2	96,0	113,1	87,0	127,7	115,0
X	121,3	102,3	124,3	87,7	139,9	128,3
XI	116,6	105,0	109,0	96,7	123,8	125,7
XII	117,9	106,2	112,5	105,6	81,5	125,9
2010						
I	82,0	106,1	83,9	79,9	59,4	73,2
II	90,5	101,1	84,5	87,8	71,7	90,4
III	102,0	107,7	107,7	123,5	78,3	96,1
IV	99,4	108,7	115,3	94,0	124,0	88,0
V	101,0	102,7	112,1	97,3	88,8	95,2
<u>I-V 2010</u> I-V 2009	104,9	105,2	111,0	92,4	109,9	102,2

## 8. ГРАЂЕВИНАРСТВО

## CONSTRUCTION

Вредност изведених радова извођача из Републике Србије у I кварталу 2010. године опала је за 23,1% у односу на I квартал 2009. године. Посматрано према врсти грађевина, вредност радова изведених на зградама у том периоду опала је за 49,1%, док на осталим грађевинама тај пад износи 0,9%.

Вредност нових уговора извођача из Републике Србије у I кварталу 2010. године опала је за 22,1% у односу на I квартал 2009. године.

Укупан број издатих дозвола од јануара до маја 2010. године опао је за 32,1% у односу на исти период претходне године. Посматрано према врсти грађевина, број издатих дозвола за зграде мањи је за 31,1%, док је број издатих дозвола за остале грађевине опао за 36,5%.

Број станова од јануара до маја 2010, у односу на исти период 2009, према издатим грађевинским дозволама, смањено се за 20,4%, а површина станова, према издатим дозволама, опала је за 23,2%.

Value of works done by contractors from the Republic of Serbia decreased by 23.1% in the I quarter of 2010 in relation to the I quarter of 2009. Observed by type of constructions, value of works done on buildings in this period decreased by 49.1%, while on other constructions this fall amounts to 0.9%.

Value of new contracts by contractors from the Republic of Serbia in the I quarter of 2010 decreased by 22.1% in relation to the I quarter of 2009.

The total number of issued building permits from January to May in 2010 decreased by 32.1% in relation to the same period last year. Observed by type of constructions, the number of permits issued for buildings decreased by 31.1%, while the number of permits issued for other constructions decreased by 36.5%.

Number of dwellings from January to May in 2010, in relation to the same period last year decreased by 20.4% and dwellings' area, according to the issued building permits, decreased by 23.2%.

Индекси вредности уговорених и изведених радова извођача из Републике Србије  
Indices of values of contracted done works by contractors from the Republic of Serbia

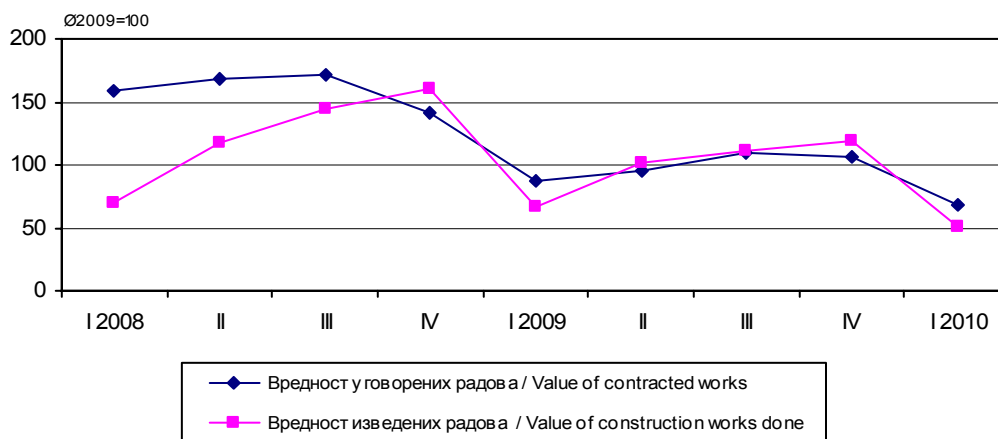

Индекси броја издатих грађевинских дозвола укупно и према врстама грађевина  
Indices of number of issued building permits in total and by type of constructions

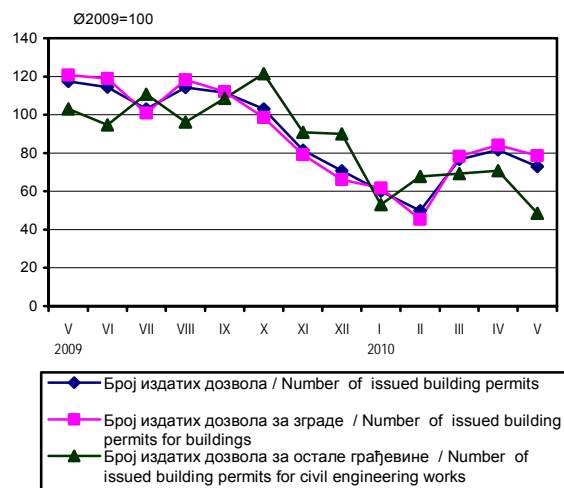

Индекси броја и површине станова према издатим грађевинским дозволама  
Indices of dwellings' number and useful area by issued building permits



**8.1. Индекси вредности изведених радова, броја радника (на градилиштима) и часова рада на градилиштима на територији Републике Србије**  
**Indices of values of construction works done, number of workers (on construction sites) and hours worked on construction sites on the territory of the Republic of Serbia**

∅ 2009=100

	Вредност изведених грађевинских радова Value of construction works done			Број радника на градилиштима Number of workers on construction sites			Часови рада на градилиштима Hours worked on construction sites		
	Република Србија / Republic of Serbia			Република Србија / Republic of Serbia			Република Србија Republic of Serbia		
	укупно Total	централна Србија Central Serbia	Војводина Vojvodina	укупно Total	централна Србија Central Serbia	Војводина Vojvodina	укупно Total	централна Србија Central Serbia	Војводина Vojvodina
<b>2008</b>									
1. квартал / 1 <sup>st</sup> quarter	71,7	72,4	69,6	107,5	108,3	105,5	105,4	105,5	105,6
2. квартал / 2 <sup>nd</sup> quarter	120,7	123,0	113,9	122,2	124,2	117,0	130,1	132,5	123,5
3. квартал / 3 <sup>rd</sup> quarter	146,8	148,6	142,5	124,7	127,0	119,1	133,2	135,8	126,3
4. квартал / 4 <sup>th</sup> quarter	161,1	159,0	168,3	122,5	123,3	121,1	128,8	130,3	124,8
<b>2009</b>									
1. квартал / 1 <sup>st</sup> quarter	62,6	64,9	55,9	93,8	94,0	93,6	88,3	88,2	89,2
2. квартал / 2 <sup>nd</sup> quarter	100,8	103,4	92,7	103,2	103,6	102,1	103,2	103,5	102,2
3. квартал / 3 <sup>rd</sup> quarter	114,3	113,9	115,9	102,4	100,9	106,7	106,1	104,6	110,9
4. квартал / 4 <sup>th</sup> quarter	122,3	117,7	135,5	100,7	101,6	97,6	102,4	103,7	97,7
<b>2010<sup>1)</sup></b>									
1. квартал / 1 <sup>st</sup> quarter	50,3	50,6	49,2	80,0	80,8	77,8	75,0	75,7	72,8
I - III 2010 <sup>1)</sup>	80,4	78,0	88,0	85,3	86,0	83,1	84,9	85,9	81,6
I - III 2009									

<sup>1)</sup> Претходни подаци. / Preliminary data.

**8.2. Индекси вредности уговорених и изведених радова на територији Републике Србије**  
**Indices of values of new contracts and values of works done on the territory of the Republic of Serbia**

∅ 2009=100

	Вредност нових уговорених радова Value of new contracts			Вредност изведених радова / Value of construction works done					
				Република Србија / Republic of Serbia					
	Република Србија / Republic of Serbia			текуће цене / Current prices			сталне цене / Constant prices		
укупно Total	централна Србија Central Serbia	Војводина Vojvodina	укупно Total	зграде Buildings	остале грађевине Civil engineering works	укупно Total	зграде Buildings	остале грађевине Civil engineering works	
<b>2008</b>									
1. квартал / 1 <sup>st</sup> quarter	133,4	125,4	153,8	71,7	76,9	68,6	76,9	82,5	73,6
2. квартал / 2 <sup>nd</sup> quarter	163,6	171,0	148,3	120,7	103,6	130,8	127,9	109,7	138,5
3. квартал / 3 <sup>rd</sup> quarter	176,4	190,0	146,3	146,8	129,2	157,2	152,6	134,3	163,4
4. квартал / 4 <sup>th</sup> quarter	147,6	142,8	159,7	161,1	153,0	165,8	163,9	155,7	168,7
<b>2009</b>									
1. квартал / 1 <sup>st</sup> quarter	84,7	80,2	94,6	62,6	82,0	51,1	62,4	81,9	51,0
2. квартал / 2 <sup>nd</sup> quarter	98,5	104,1	85,7	100,8	102,9	99,5	100,9	103,0	99,6
3. квартал / 3 <sup>rd</sup> quarter	113,7	113,1	116,2	114,3	101,6	121,8	114,5	101,7	122,0
4. квартал / 4 <sup>th</sup> quarter	103,0	102,7	103,6	122,3	113,5	127,5	122,2	113,4	127,4
<b>2010<sup>1)</sup></b>									
1. квартал / 1 <sup>st</sup> quarter	61,8	67,3	49,7	50,3	42,7	54,8	49,2	41,8	53,6
I - III 2010 <sup>1)</sup>	72,9	83,9	52,5	80,4	52,1	107,2	78,9	51,0	105,1
I - III 2009									

<sup>1)</sup> Претходни подаци. / Preliminary data.



**8.3. Индекси броја и површине завршених станова и броја незавршених станова на територији Републике Србије**  
**Indices of number and floor area of completed and number of non-completed dwellings on the territory of the Republic of Serbia**

∅ 2009=100

	Завршени станови / Dwellings completed						Број незавршених станова Number of non-completed dwellings		
	укупно / Total		централна Србија Central Serbia		Војводина / Vojvodina		укупно Total	централна Србија Central Serbia	Војводина Vojvodina
	број Number	површина Floor area	број Number	површина Floor area	број Number	површина Floor area			
2008									
1. квартал / 1 <sup>st</sup> quarter	26,9	23,5	19,9	17,1	54,8	49,1	105,2	96,5	131,3
2. квартал / 2 <sup>nd</sup> quarter	89,1	92,9	101,0	107,6	47,1	40,6	101,6	88,9	139,1
3. квартал / 3 <sup>rd</sup> quarter	142,6	129,9	80,3	80,8	387,0	323,4	96,3	88,9	118,6
4. квартал / 4 <sup>th</sup> quarter	102,9	98,0	94,3	94,1	139,6	117,2	95,2	86,4	121,4
2009									
1. квартал / 1 <sup>st</sup> quarter	43,7	45,3	29,5	33,7	99,7	91,5	114,4	117,4	105,5
2. квартал / 2 <sup>nd</sup> quarter	108,0	101,5	119,5	110,7	68,2	71,0	103,7	105,1	99,4
3. квартал / 3 <sup>rd</sup> quarter	82,9	83,0	100,6	101,1	18,4	17,1	100,4	97,3	108,7
4. квартал / 4 <sup>th</sup> quarter	165,4	170,2	150,4	154,5	213,7	220,4	81,4	80,1	86,4
2010 <sup>1)</sup>									
1. квартал / 1 <sup>st</sup> quarter	51,4	58,3	40,6	48,8	95,2	96,8	90,5	94,1	81,7
I - III 2010 <sup>1)</sup>	117,7	128,7	137,3	144,9	95,5	105,9	79,1	80,1	77,4
I - III 2009									

<sup>1)</sup> Претходни подаци. / Preliminary data.

**8.4. Индекси вредности радова, броја радника на градилиштима и часова рада на градилиштима извођача из Републике Србије**  
**Indices of value of construction works, number of workers on construction sites and hours worked on construction sites of contractors from Republic of Serbia**

∅ 2009=100

	Вредност нових уговорених радова Value of new contracts	Вредност изведених грађевинских радова Value of construction works done			Вредност изведених радова у иностранству Value of construction works done abroad	Број радника на градилиштима Number of workers on construction sites	Часови рада на градилиштима Hours worked on construction sites
		укупно Total	од тога извођача из: Thereof from:				
			централне Србије Central Serbia	Војводине Vojvodina			
2008							
1. квартал / 1 <sup>st</sup> quarter	158,3	70,4	69,7	73,3	55,2	106,7	104,9
2. квартал / 2 <sup>nd</sup> quarter	169,0	117,4	117,0	119,1	76,9	121,6	129,4
3. квартал / 3 <sup>rd</sup> quarter	170,9	144,5	143,8	147,2	116,1	124,7	133,3
4. квартал / 4 <sup>th</sup> quarter	141,7	160,4	157,7	171,0	151,5	123,2	129,6
2009							
1. квартал / 1 <sup>st</sup> quarter	87,5	66,9	71,2	50,2	120,6	93,9	88,6
2. квартал / 2 <sup>nd</sup> quarter	96,0	101,4	102,7	96,3	109,0	103,5	103,4
3. квартал / 3 <sup>rd</sup> quarter	110,3	111,8	109,1	122,7	80,9	102,3	106,1
4. квартал / 4 <sup>th</sup> quarter	106,2	119,8	117,0	130,8	89,5	100,3	101,9
2010 <sup>1)</sup>							
1. квартал / 1 <sup>st</sup> quarter	68,2	51,5	50,6	54,8	65,9	79,7	74,8
I - III 2010 <sup>1)</sup>	77,9	76,9	71,1	54,4	54,7	84,9	84,3
I - III 2009							

<sup>1)</sup> Претходни подаци. / Preliminary data.

**8.5. Индекси вредности уговорених и изведених радова извођача из Републике Србије**  
**Indices of values of new contracts and values of construction works done from Republic of Serbia** ☉ 2009=100

	Вредност нових уговорених радова <i>Value of new contracts</i>			Вредност изведених радова / <i>Value of construction works done</i>						
	Република Србија / <i>Republic of Serbia</i>			Република Србија / <i>Republic of Serbia</i>						
	укупно <i>Total</i>	централна Србија <i>Central Serbia</i>	Војводина <i>Vojvodina</i>	текуће цене / <i>Current prices</i>			сталне цене / <i>Constant prices</i>			
укупно <i>Total</i>				зграде <i>Buildings</i>	остале грађевине <i>Civil engineering works</i>	укупно <i>Total</i>	зграде <i>Buildings</i>	остале грађевине <i>Civil engineering works</i>		
2008										
1. квартал / 1 <sup>st</sup> quarter	158,3	164,6	140,9	70,4	77,0	66,6	75,5	82,7	71,5	
2. квартал / 2 <sup>nd</sup> quarter	169,0	180,3	137,8	117,4	101,7	126,4	124,4	107,7	133,9	
3. квартал / 3 <sup>rd</sup> quarter	170,9	182,9	137,4	144,5	128,5	153,7	150,2	133,6	159,7	
4. квартал / 4 <sup>th</sup> quarter	141,7	138,3	151,1	160,4	147,4	167,8	163,1	150,0	170,7	
2009										
1. квартал / 1 <sup>st</sup> quarter	87,5	94,2	69,1	66,9	84,7	56,8	66,8	84,6	56,7	
2. квартал / 2 <sup>nd</sup> quarter	96,0	98,8	88,3	101,4	110,5	96,2	101,5	110,6	96,3	
3. квартал / 3 <sup>rd</sup> quarter	110,3	103,9	128,1	111,8	97,3	120,1	111,9	97,4	120,3	
4. квартал / 4 <sup>th</sup> quarter	106,2	103,1	114,5	119,8	107,5	126,9	119,7	107,4	126,7	
2010 <sup>1)</sup>										
1. квартал / 1 <sup>st</sup> quarter	68,2	74,1	51,8	51,5	43,1	56,3	50,4	42,2	55,1	
I - III 2010 <sup>1)</sup>	77,9	78,7	75,1	76,9	50,9	99,1	75,4	49,9	97,2	
I - III 2009										

<sup>1)</sup> Претходни подаци. / *Preliminary data.*

**8.6. Индекси издатих грађевинских дозвола у Републици Србији**  
**Indices of issued building permits in Republic of Serbia** ☉ 2009=100

	Број издатих дозвола <i>Number of issued building permits</i>					Бруто површина зграда <i>Gross area of buildings</i>		Станови према издатим дозволама <i>Dwellings of issued building permits</i>			
	укупно <i>Total</i>	зграде <i>Buildings</i>		остале грађевине <i>Civil engineering works</i>		укупно <i>Total</i>	нове <i>New</i>	број <i>Number</i>		корисна површина <i>Useful area</i>	
		укупно <i>Total</i>	нове <i>New</i>	укупно <i>Total</i>	нове <i>New</i>			укупно <i>Total</i>	нове <i>New</i>	укупно <i>Total</i>	нове <i>New</i>
2009											
V	117,5	120,7	122,3	103,1	103,8	95,9	90,1	96,1	88,0	97,8	91,5
VI	114,4	118,9	122,3	94,6	88,7	91,9	90,3	103,9	98,1	106,6	101,4
VII	103,0	100,9	106,1	110,8	108,5	115,5	115,3	99,7	99,1	100,6	98,2
VIII	114,2	118,3	122,9	96,2	86,8	140,6	142,7	109,1	111,4	118,8	120,4
IX	111,6	112,1	121,3	108,5	101,9	99,1	97,5	111,6	112,9	111,9	113,3
X	103,1	98,5	103,0	121,5	117,0	143,3	146,3	134,6	142,2	125,2	130,9
XI	81,5	79,1	77,7	90,8	91,5	100,4	102,7	112,6	115,4	105,2	107,4
XII	70,8	66,1	64,0	90,0	91,5	78,9	78,1	76,0	77,1	68,3	68,4
2010 <sup>1)</sup>											
I	60,1	61,7	48,5	53,1	50,9	68,3	70,6	41,7	40,2	44,2	42,8
II	49,8	45,4	44,2	67,7	48,1	42,5	42,9	42,8	43,0	41,8	41,7
III	76,6	78,2	73,8	69,2	65,1	79,6	81,0	102,3	103,5	92,1	93,2
IV	81,6	84,1	90,5	70,8	71,7	77,5	79,5	87,6	89,9	90,1	92,3
V	72,9	78,6	81,1	48,5	40,6	81,5	82,7	85,7	88,3	87,8	89,6
I-V 2010 <sup>1)</sup>	67,9	68,9	70,1	63,5	54,3	81,2	83,5	79,6	82,2	76,8	78,2
I-V 2009											

<sup>1)</sup> Претходни подаци. / *Preliminary data.*

## 9. СПОЉНА ТРГОВИНА

## EXTERNAL TRADE

Укупна спољнотрговинска робна размена Републике Србије за период јануар- мај 2010. године износи:

- 10011,3 милиона долара - пораст од 9,3% у односу на исти период претходне године;

Извезено је робе у вредности од 3593,9 милиона долара, што чини повећање од 20,4% у односу на исти период претходне године, а увезено за 6417,4 милиона долара, што је више за 4,0% у односу на исти период претходне године.

Дефицит износи 2823,5 милиона долара, што чини смањење од 11,4 % у односу на исти период претходне године.

Покривеност увоза извозом, износи 56,0% и већа је у односу на покривеност у истом периоду претходне године, када је износила 48,4%.

Основне карактеристике спољнотрговинске робне размене Републике Србије за мај 2010. године су да је:

Укупна спољнотрговинска робна размена износи 2064,3 милиона долара, већа је за 9,0% у односу на мај месец 2009. године.

Извезено робе у вредности од 785,2 милиона долара, што чини повећање од 10,8% у односу на исти период претходне године, а увезено је робе у вредности од 1279,1 милиона долара, што је више за 8,0% у односу на исти период претходне године.

Дефицит 493,9 милиона долара, што чини повећање од 4,0 % у односу на исти период претходне године.

Покривеност увоза извозом 61,4%, већа је у односу на покривеност у истом периоду претходне године, када је износила 59,9%.

Посматрано десезонирано :

- извоз мањи у односу на април 2010.године за 2,4%, у односу на мај претходне године већи за 13,9%, а у односу на просек 2009. године већи за 10,6%.
- Увоз мањи у односу на април 2010.године за 0,2 %, у односу на мај претходне године већи за 6,8%, а у односу на просек 2009.године мањи за 1,8 %.

Најважнији спољнотрговински партнери у извозу су: Босна и Херцеговина 88,0 мил.УСД ( раст од 9,3 %), Италија 83,5 мил.УСД ( раст од 27,6%), Немачка 77,6 мил.УСД (раст од 3,3%), Република Црна Гора 69,0 мил.УСД (пад од 4,4%) и Румунија 46,9 мил.УСД ( раст од 9,1%), док су у увозу најважнији спољнотрговински партнери: Руска федерација 183,6 мил.УСД ( раст од 70,7%), Немачка 139,2 мил.УСД ( пад од 15,0 %), Италија 121,8 мил.УСД ( пад од 3,2%), Кина 83,8 мил.УСД ( раст од 4,0%) и Мађарска 55,8 мил.УСД ( раст од 5,5 %).

Највећи допринос у извозу дале су следеће области КД: Основни метали 143,2 мил.УСД( учешће од 18,2 %), Прехрамбени производи и пиће 112,0 мил.УСД (учешће од 14,3%) и Хемикалије и хемијски производи 73,3 мил УСД (учешће од 9,3%), а у увозу : Вађење сирове нафте и гаса, услуге 163,6 мил.УСД (учешће од 12,8%), Хемикалије и хемијски производи 155,4 мил.УСД (учешће од 12,2%) и Основни метали 103,6 мил.УСД (учешће од 8,1%).

The total foreign trade goods turnover of the Republic of Serbia for the period January-May 2010 amounts to:

-10011.3 millions of USD-increase of 9.3% in relation to the same period previous year;

Goods in value of 3593.9 millions RSD were exported, what makes an increase of 20.4% in relation to the same period previous year, and goods in value of 6417.4 millions of USD were imported, what makes an increase of 4.0% in relation to the same period previous year.

Deficit amounts to 2823.5 millions RSD, what makes a decrease of 11.4% in relation to the same period previous year.

Coverage of imports by exports amounts to 56.0% and it is higher in relation to the coverage in the same period previous year, when it amounted to 48.4%.

Basic features of the total foreign trade goods turnover of the Republic of Serbia for May 2010 are the following:

The total foreign trade goods turnover amounts to 2064.3 millions of USD, and it is higher by 9.0% in relation to May 2009.

Goods in value of 785.2 millions USD were exported, what makes an increase of 10.8% in relation to the same period of the previous year and goods in value of 1279.1 millions USD were imported, what makes an increase of 8.0% in relation to the same period of the previous year.

Deficit amounts to 493.9 millions USD, what makes a decrease of 4.0% in relation to the same period of the previous year.

Coverage of imports by exports amounts to 61.4% and it increased in relation to the coverage in the same period of the previous year, when it amounted to 59.9%.

Observed from the seasonally adjusted point of view:

- the exports decreased in relation to April 2010 by 2.4%, in relation to May previous year it increased by 13.9%, and in relation to the average in 2009 it increased by 10.6%.
- the imports decreased, in relation to April 2010 by 0.2%, and it increased by 6.8% in relation to May previous year and in relation to the average in 2009 it decreased by 1.8%.

The most important external trade's partners in the exports are: Bosnia and Herzegovina 88.0 millions USD (growth of 9.3%), Italy 83.5 millions USD (growth of 27.6%), Germany 77.6 millions USD (growth of 3.3%), Republic Montenegro 69.0 millions USD (fall of 4.4%) and Romania, 46.9 millions USD (growth of 9.1), while the most important external trade's partners in the imports are: Russian Federation 183.6 millions USD (growth of 70.7%), Germany 139.2 millions USD (fall of 15.0%), Italy 121.8 millions USD (fall of 3.2%), China, 83.8 millions USD (growth of 4.0%) and Hungary, 55.8 millions USD (growth of 5.5%).

The biggest contribution in the exports gave the following sections of the CA: Basic metals, 143.2 millions USD, (share of 18.2%), Food products and beverages, 112.0 millions USD (share of 14.3%) and Chemicals and chemical products 73.3 millions USD, (share of 9.3%), and in the imports: Extractions of crude petroleum and gas, services, 163.6 millions USD (share of 12.8%), Chemicals and chemical products, 155.4 millions USD (share of 12.2%), and Basic metals, 103.6 millions USD (share of 8.1%).

Извоз и увоз по месецима, мил. USD  
Exports and imports by months, mill. USD

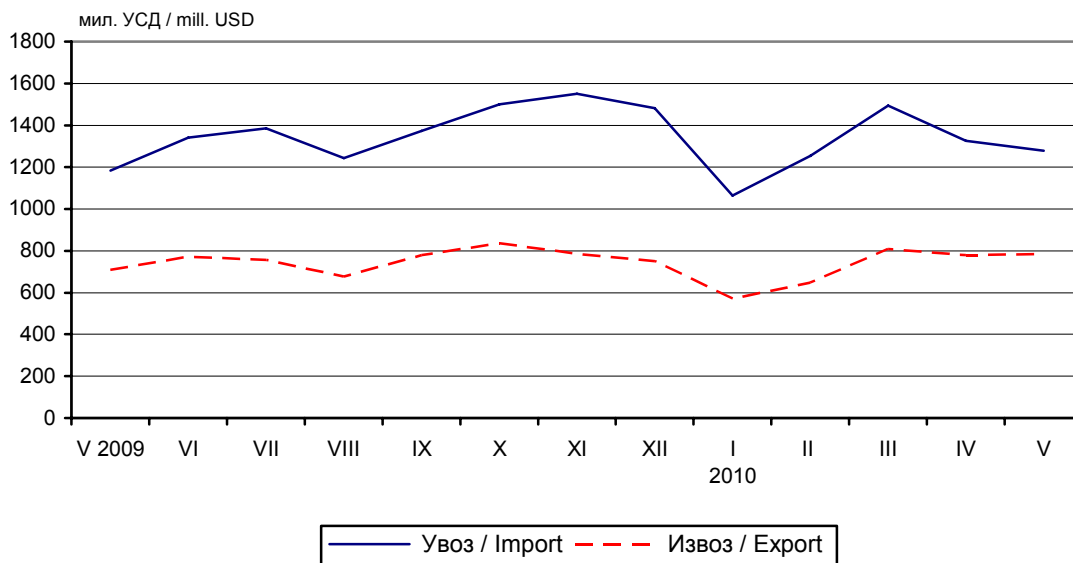

Земље најважнији партнери, у мил. USD  
Countries, the most important partners, in mill. USD

ИЗВОЗ/EXPORT

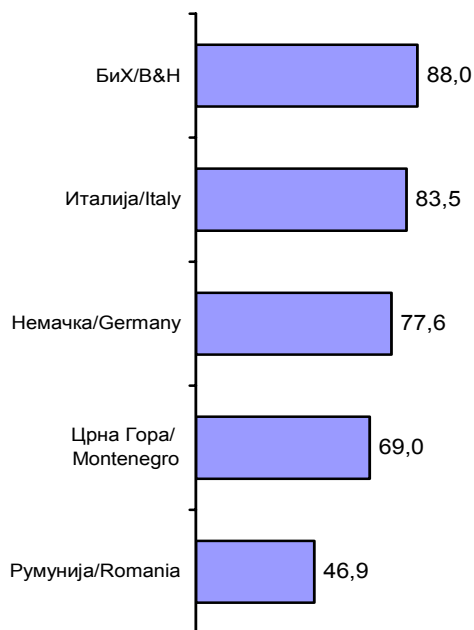

УВОЗ/IMPORT

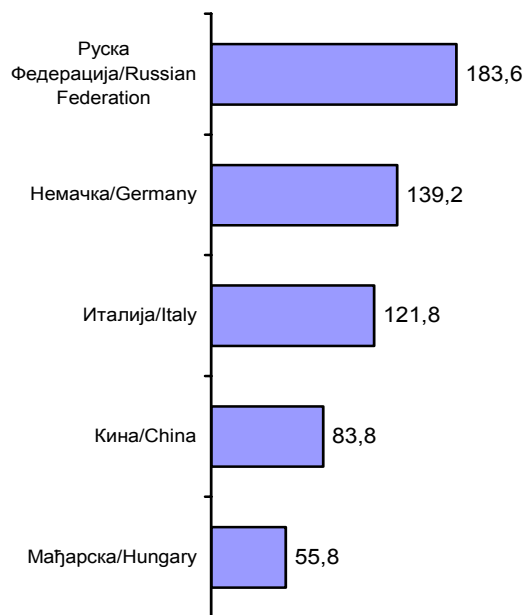

**9.1. Извоз и увоз, по делатностима<sup>1)</sup>**  
**Exports and imports, by activities<sup>1)</sup>**

млн. USD / mill. USD

	Јануар - мај / January - May						
	извоз / Exports			увоз / Imports			
	2009	2010	индекс / Index	2009	2010	индекс / Index	
<b>УКУПНО</b>	<b>2984,9</b>	<b>3593,9</b>	<b>120,4</b>	<b>6173,7</b>	<b>6417,4</b>	<b>103,9</b>	<b>TOTAL</b>
<b>Пољопривреда, лов и шумарство</b>	<b>185,0</b>	<b>206,9</b>	<b>111,8</b>	<b>163,5</b>	<b>178,7</b>	<b>109,3</b>	<b>Agriculture, hunting and forestry</b>
Пољопривреда, лов и услуге	181,8	202,4	111,3	153,5	163,2	106,3	Agriculture, hunting and services
Узгој, искоришћавање шума и услуге	3,3	4,5	137,1	10,0	15,5	155,7	Forestry, logging and services
<b>Рибарство</b>	<b>0,2</b>	<b>0,2</b>	<b>130,2</b>	<b>14,1</b>	<b>16,2</b>	<b>114,5</b>	<b>Fishing</b>
Улов, узгој рибе и услуге	0,2	0,2	130,2	14,1	16,2	114,5	Fishing, fish farms and services
<b>Вађење руда и камена</b>	<b>12,2</b>	<b>22,5</b>	<b>184,3</b>	<b>822,8</b>	<b>980,1</b>	<b>119,1</b>	<b>Mining and quarrying</b>
Вађење угља	1,3	1,8	145,1	12,2	14,4	117,9	Coal mining
Вађење сирове нафте и гаса, услуге	1,7	4,8	289,3	759,1	880,2	115,9	Extractions of crude oil and gas, service
Вађење руде метала	6,1	12,2	198,5	39,4	70,8	179,7	Mining of metal ores
Вађење осталих руда и камена	3,1	3,6	115,8	12,1	14,7	121,6	Other mining and quarrying
<b>Прерађивачка индустрија</b>	<b>2741,3</b>	<b>3266,7</b>	<b>119,2</b>	<b>3841,8</b>	<b>3947,5</b>	<b>102,8</b>	<b>Manufacturing</b>
Прехрамбени производи и пиће	462,6	513,0	110,9	196,3	214,7	109,3	Food products and beverages
Дувански производи	17,3	19,1	110,9	10,7	13,5	126,1	Tobacco products
Текстилна предива и тканине	100,2	113,0	112,7	171,2	170,6	99,7	Textile yarns and fabrics
Одевни предмети и крзна	179,8	79,5	44,2	102,9	85,8	83,3	Wearing apparel and fur
Кожа и предмети од коже, обућа	81,8	85,7	104,7	106,3	91,5	86,1	Leather and leather products, footwear
Прерада и производи од дрвета и плуте	59,1	57,5	97,3	74,8	67,1	89,8	Wood and wood and cork products
Целулоза, папир и прерада папира	74,1	86,2	116,3	163,8	171,8	104,9	Pulp, paper and paper products
Издавање, штампање и репродукција	28,5	25,7	90,3	30,2	31,9	105,7	Publishing, printing and reproduction
Кокс и деривати нафте	41,2	89,3	217,1	160,1	227,9	142,4	Coke and oil derivatives
Хемикалије и хемијски производи	247,2	348,9	141,1	681,6	776,7	113,9	Chemicals and chemical products
Производи од гуме и пластике	188,8	225,7	119,6	161,4	158,4	98,1	Rubber and plastic products
Производи од осталих минерала	36,5	37,6	102,7	86,8	92,3	106,3	Other mineral products
Основни метали	382,1	646,3	169,1	365,8	443,2	121,1	Basic metals
Метални производи, осим машина	102,3	102,6	100,3	108,4	120,0	110,7	Metal products, machinery excluded
Остале машине и уређаји	228,3	224,9	98,5	495,4	384,2	77,5	Other machinery and equipment
Канцеларијске и рачунске машине	14,9	13,6	91,0	62,9	70,4	111,8	Office machinery and computers
Друге електричне машине и апарати	167,3	198,2	118,5	147,2	182,9	124,3	Other el, machinery and appliances
Радио, ТВ и комуникациона опрема	59,6	49,0	82,2	170,5	187,8	110,1	Radio, TV and communication equipment
Прецизни и оптички инструменти	27,7	23,6	85,5	124,5	108,6	87,2	Precision and optical instruments
Моторна возила и приколице	74,1	82,8	111,8	260,9	220,8	84,6	Motor vehicles and trailers
Остала саобраћајна средства	63,2	76,8	121,5	64,6	31,5	48,8	Other transport equipment
Намештај и слични производи	64,1	85,2	132,8	92,3	81,5	88,2	Furniture and related products
Рециклажа	40,6	82,4	203,0	3,0	14,4	483,8	Recycling
<b>Произв. ел. енергије, гаса и воде</b>	<b>45,4</b>	<b>96,9</b>	<b>213,6</b>	<b>85,6</b>	<b>98,2</b>	<b>114,7</b>	<b>Electricity, gas, and water supply</b>
Електрична енергија, гас и топла вода	44,8	96,4	214,9	85,2	97,8	114,8	Electricity, gas and hot water supply
Пречишћавање и дистрибуција воде	0,5	0,5	102,8	0,4	0,4	105,8	Purification and distribution of water
<b>Послови с некретнинама, изнајмљивање</b>	<b>0,1</b>	<b>0,2</b>	<b>152,2</b>	<b>0,2</b>	<b>0,1</b>	<b>48,4</b>	<b>Real estate and renting activities</b>
Остале пословне активности	0,1	0,2	152,2	0,2	0,1	48,4	Other business activities
<b>Др. комуналне, друштвене и личне услуге</b>	<b>0,0</b>	<b>0,0</b>	<b>141,3</b>	<b>0,2</b>	<b>0,3</b>	<b>120,9</b>	<b>Other communal, social and personal services</b>
Спортске, културне и сличне активности	0,0	0,0	141,3	0,2	0,3	120,9	Sport, cultural and other activities
<b>Неразврстано</b>	<b>0,7</b>	<b>0,5</b>	<b>71,3</b>	<b>1245,4</b>	<b>1196,3</b>	<b>96,0</b>	<b>N.E.C</b>

Вредност индекса \*\* означава да је тај индекс већи од 1000.

Index value \*\* indicates that this index is bigger than 1000.

<sup>1)</sup> По производном принципу – према области у којој се производе.<sup>1)</sup> By production principle-according to the section where they are produced.

**9.2 Извоз важније робе**  
**Exports of major goods**

	Количина у јединици мере <i>Quantity in units of measurement</i>				Вредност, у мил. USD <i>Value, mill. USD</i>				
	2008	2009	мај / May		2008	2009	мај / May		
			2009	2010			2009	2010	
<b>Месо, свеже, t</b>	<b>8556,0</b>	<b>5675,3</b>	<b>499,8</b>	<b>519,7</b>	<b>40,8</b>	<b>27,4</b>	<b>2,3</b>	<b>1,9</b>	<b>Meat, fresh, tons</b>
Кукуруз, хиљ. t	551,0	1602,1	177,2	83,6	129,6	288,1	30,5	15,2	Maize, thousand tons
Слатки бисквити, вафли и галете са ђумбиром, t	18938,3	17849,2	1325,0	1484,1	56,5	52,6	3,8	4,0	Biscuits, sweet, waffles, etc., tons
Трифле и печурке, t	1665,3	1484,5	122,2	217,7	19,0	21,1	2,2	2,2	Truffles and mushrooms, tons
Поврће, смрзнуто, t	13801,1	17187,5	1238,6	2445,2	17,7	21,2	1,0	1,8	Vegetables, frozen, tons
<b>Воће, свеже, t</b>	<b>104200,0</b>	<b>113291,3</b>	<b>3012,4</b>	<b>4202,4</b>	<b>64,6</b>	<b>55,0</b>	<b>4,3</b>	<b>4,1</b>	<b>Fruit, fresh, tons</b>
Малине, смрзнуте, t	61601,1	73883,9	6390,9	6754,2	204,2	206,8	18,2	13,2	Raspberries, frozen, tons
Вишње, смрзнуте, t	43574,8	48226,5	4267,2	5829,6	49,2	43,3	3,9	4,1	Sour-cherries, frozen, tons
Сокови од воћа или поврћа, t	20838,3	12319,8	1026,8	1059,3	31,0	19,1	1,7	2,0	Fruit or vegetable, juice, tons
Шећер, рафинисани, t	187601,6	184876,7	20024,8	17960,6	153,0	137,4	15,8	11,2	Sugar, refiner, tons
<b>Чоколада, бела, бомбоне и слично, t</b>	<b>3432,3</b>	<b>3276,8</b>	<b>266,3</b>	<b>335,4</b>	<b>9,5</b>	<b>8,7</b>	<b>0,7</b>	<b>0,8</b>	<b>Chocolate, white, candies, etc., tons</b>
<b>Чоколада, t</b>	<b>6685,1</b>	<b>6621,4</b>	<b>648,1</b>	<b>659,5</b>	<b>28,4</b>	<b>28,1</b>	<b>2,7</b>	<b>2,5</b>	<b>Chocolate, tons</b>
Паприка, сува, t	1836,9	2155,2	80,6	129,8	9,0	10,3	0,4	0,5	Fruits "capsicus" or "pimenta", dried
<b>Резанци шећерне репе, отпаци шећерне трске, t</b>	<b>81324,4</b>	<b>121116,8</b>	<b>8849,4</b>	<b>8954,0</b>	<b>18,3</b>	<b>15,0</b>	<b>1,2</b>	<b>1,0</b>	<b>Beet-pulp, bagasse &amp; other waste of sugar manufacture, tons</b>
Пиво од слада, hl	120674,2	113031,0	10972,4	10130,1	76,3	75,0	7,2	6,1	Malt, beer, hectolitre
<b>Минерална и газирана вода, без шећера, hl</b>	<b>71336,3</b>	<b>64328,0</b>	<b>5403,4</b>	<b>5262,6</b>	<b>22,6</b>	<b>18,4</b>	<b>1,5</b>	<b>1,3</b>	<b>Mineral and carbonated waters, hectolitre</b>
Вино од свежег грожђа, сем пенушаваг, шира, hl	8177,2	9175,9	650,4	656,5	11,9	12,8	0,9	0,8	Wine of fresh grapes (other than sparkling wine), hectolitre
Дуван, t	5966,0	5098,0	339,8	246,4	19,4	20,8	0,9	0,7	Tobacco, tons
Сирова кожа, t	11268,0	10730,9	996,5	1564,6	20,9	13,4	0,9	3,4	Raw hides, tons
Стирен бутадиен каучук, t	21408,9	17076,4	2220,7	1461,2	45,0	21,3	2,3	3,2	Styrene - butadiene rubber, tons
<b>Дрво од букве, хиљ. m<sup>3</sup></b>	<b>6536,7</b>	<b>2842,7</b>	<b>309,2</b>	<b>482,2</b>	<b>52,3</b>	<b>31,3</b>	<b>3,1</b>	<b>2,8</b>	<b>Beech wood, thousands of cubic metre</b>
Целулоза, t	72396,0	58626,8	3821,8	6841,4	9,9	4,8	0,3	0,8	Pulp, tons
Воћне саднице (калемљене или некалемљене), t	5193,7	7367,1	481,6	416,0	15,6	13,6	0,3	0,2	Slips, fruit free, whether or not grafted, tons
Уља за ложење, хиљ. t	182,0	312,9	65,6	33,4	148,8	150,5	25,3	17,3	Fuel oils thousands tons
Електрична енергија, GWh	2,2	3,3	0,2	0,4	157,3	200,5	11,2	24,2	Electricity, GWh
<b>Уље за исхрану, рафинисано, t</b>	<b>101015,2</b>	<b>125850,9</b>	<b>5821,5</b>	<b>16455,0</b>	<b>136,8</b>	<b>115,5</b>	<b>5,7</b>	<b>13,1</b>	<b>Oils refined, edible, tons</b>
Метанол (метилалкохол), t	118217,4	6284,7	47,2	10798,3	49,3	1,8	0,0	2,8	Methanol, tons
Сирћетна киселина, t	91058,7	7219,0	601,2	7587,7	56,5	3,6	0,3	2,8	Acid, vinegar, tons
Лекови за малопродају, t	12353,8	12890,2	1125,5	1561,0	190,6	173,6	13,7	13,7	Medicines, ready, tons
Полиетилен, t	104398,8	75833,8	6054,3	7938,3	173,0	80,9	5,9	11,3	Polyethylene, tons
<b>Полипропилен, t</b>	<b>12720,1</b>	<b>2031,3</b>	<b>66,7</b>	<b>576,8</b>	<b>20,9</b>	<b>1,9</b>	<b>0,0</b>	<b>0,8</b>	<b>Polypropylene, primary, tons</b>

**9.2 Извоз важније робе** (наставка)  
**Exports of major goods** (continued)

	Количина у јединици мере Quantity in units of measurement				Вредност, у мил. USD Value, mill. USD				
	2008	2009	мај / May		2008	2009	мај / May		
			2009	2010			2009	2010	
Нове спољне гуме за путничке аутомобиле, хиљ. ком.	5781,3	4841,1	326,9	418,0	175,4	148,9	9,4	11,5	Car tyres, outer, thousand pcs
Вешалице за одела и слично, t	23400,9	25358,4	2272,7	3277,8	13,0	12,2	1,0	1,2	Coat hangers, etc, tons
Хартија и картон, хиљ. t	86,3	89,7	7,2	10,9	144,2	134,0	11,3	12,9	Paper and carboard, thousand tons
Керамичке зидарске опеке, t	662626,5	283869,2	29950,5	27936,9	52,3	19,0	1,9	1,6	Ceramic building bricks, tons
<b>Црепови за грађевинарство од керамике, t</b>	<b>193381,3</b>	<b>143737,8</b>	<b>11259,7</b>	<b>15237,6</b>	<b>35,6</b>	<b>24,4</b>	<b>1,9</b>	<b>2,1</b>	<b>Ceramic constructiona roof tiles, tons</b>
Глазиране керамичке плочице, t	57837,5	40979,8	3866,4	5811,6	23,6	16,1	1,5	1,9	Glazed ceramic tiles, tons
Топло ваљани производи од гвожђа и челика, хиљ. t	952,4	664,6	41,0	84,2	922,3	358,3	18,7	54,5	Hot-rolled iron or steel, products, thousands tons
Ваљани производи превучени калајем, t	187367,8	145778,1	11928,4	16574,3	201,3	152,1	13,2	16,3	Flat-rolled iron, products tin plated, tons
Бакар и производи, хиљ. t	52,6	50,4	4,5	4,5	422,1	282,3	23,1	34,5	Copper and products, thousands ton
<b>Плоче, лимови од нелегираног алуминијума, t</b>	<b>49693,3</b>	<b>41727,9</b>	<b>3034,6</b>	<b>3839,1</b>	<b>184,1</b>	<b>111,0</b>	<b>7,6</b>	<b>11,3</b>	<b>Aluminium plates and sheets non- alloyed, tons</b>
Апарати за загревање, t	11314,8	10149,2	373,0	598,5	34,3	31,1	1,0	1,5	Heating appliances, tons
Трактори, ком.	1499,0	1157,0	131,0	124,0	13,3	9,8	1,1	0,6	Tractors, pieces
Машине и апарати за обраду гуме и пластичне масе, t	533,9	263,9	21,1	10,2	6,0	2,2	0,3	0,2	Machinery for rubber and plastics processing, tons
<b>Славине, вентили и сл. уређаји, t</b>	<b>831,7</b>	<b>1008,6</b>	<b>52,9</b>	<b>120,7</b>	<b>12,3</b>	<b>11,8</b>	<b>0,8</b>	<b>1,3</b>	<b>Tapes, valves and simm. appliances, tons</b>
Електрични проводници, t	14534,5	9430,0	1013,3	1540,9	88,1	44,3	4,3	8,0	Electric conductors, tons
Вагони, ком.	836,0	417,0	93,0	67,0	112,1	40,2	7,4	5,0	Railway and tramway coaches, pieces
Седишта са дрвеним костурима, тапацирана, хиљ. t	10,5	8,7	0,6	0,8	52,7	42,4	3,1	3,7	Seats with wooden frames, upholstered, thousands tons
Дрвени намештај, t	37071,2	30087,1	2368,3	2807,8	77,7	57,4	4,3	4,7	Furniture, wooden, tons
<b>Одећа, t</b>	<b>21085,4</b>	<b>18938,7</b>	<b>1551,8</b>	<b>1375,4</b>	<b>551,6</b>	<b>532,8</b>	<b>70,6</b>	<b>29,7</b>	<b>Clothes, tons</b>
Обућа, хиљ. пари	8855,6	8446,3	606,7	629,6	241,3	192,9	13,8	13,5	Footwear, thousand of pairs
Новине, часописи и слично, t	9495,0	9132,3	661,4	613,4	37,3	35,8	2,8	2,4	Newspapers, journals and etc., tons
Кутије, сандуци, балони и сл. од пластичних маса, t	15550,4	13942,0	1370,3	1264,1	44,4	35,6	3,3	3,0	Plastic containers, tons
Покривачи подова, тапети и сл. од пластичних маса, t	57485,2	38141,9	2131,4	4289,6	147,3	87,6	4,8	8,4	Floor and, wall coverings, etc., plastics, tons
<b>Метле и четке од биљног материјала, t</b>	<b>3649,2</b>	<b>3673,0</b>	<b>294,4</b>	<b>422,3</b>	<b>8,9</b>	<b>8,7</b>	<b>0,7</b>	<b>0,9</b>	<b>Brooms and brushes of natural materials, tons</b>

**9.3 Увоз важније робе**  
**Imports of major goods**

	Количина у јединици мере <i>Quantity in units of measurement</i>				Вредност, у мил. USD <i>Value, mill. USD</i>				
	2008	2009	мај / May		2008	2009	мај / May		
			2009	2010			2009	2010	
<b>Пиринач, t</b>	<b>11216,2</b>	<b>13671,5</b>	<b>1145,4</b>	<b>985,8</b>	<b>10,7</b>	<b>11,8</b>	<b>1,0</b>	<b>0,7</b>	<b>Rice, tons</b>
Поморанџе, t	37410,2	40319,8	1762,3	2037,2	26,6	25,3	1,2	1,2	Oranges, tons
Банане, свеже или суве, t	46937,6	43065,0	3530,5	4029,0	39,7	33,0	2,6	3,1	Bananas, tons
Шећер, рафинисани, t	5900,9	1440,1	9,3	4,1	3,0	0,9	0,0	0,0	Sugar refined, tons
Кафа, t	38156,8	32588,6	3423,9	2594,8	100,1	71,3	7,5	5,5	Coffee, tons
<b>Какао, t</b>	<b>4716,1</b>	<b>4562,9</b>	<b>482,9</b>	<b>435,9</b>	<b>12,0</b>	<b>13,1</b>	<b>1,3</b>	<b>1,4</b>	<b>Cocoa, tons</b>
Чоколада, t	3581,0	3181,5	188,2	468,5	17,2	14,1	0,7	1,8	Chocolate, tons
Сточна храна (сем жита у зрну), t	103402,7	57764,8	2791,5	5742,5	61,5	38,7	2,2	3,4	Fooder (not including cereals in grain), tons
Цигарете, t	3140,0	4434,4	219,1	318,0	32,6	48,6	1,6	2,9	Cigarettes, tons
<b>Дрво, просто обрађено, хиљ. м<sup>3</sup></b>	<b>18511,3</b>	<b>8370,3</b>	<b>721,2</b>	<b>1105,7</b>	<b>133,7</b>	<b>76,2</b>	<b>6,7</b>	<b>6,0</b>	<b>Wood, rough processes, thousand cubic metres</b>
Памук, t	1786,3	1366,7	135,4	99,0	3,1	2,1	0,2	0,2	Cotton, tons
Вуна, t	357,6	576,1	49,7	180,0	1,5	1,5	0,1	0,2	Wool, tons
Кокс и полукокс, хиљ. t	992,0	660,2	5,2	49,6	366,0	193,7	1,2	13,6	Coke and semi coke, thousand tons
Нафта, сирова, хиљ. t	2585,3	2280,6	168,9	138,6	1915,0	1001,3	64,0	81,9	Oil, crude thousand tons
<b>Уља за подмазивање и тешка уља, хиљ. t</b>	<b>595,1</b>	<b>332,6</b>	<b>15,1</b>	<b>40,0</b>	<b>625,9</b>	<b>215,6</b>	<b>11,6</b>	<b>31,7</b>	<b>Oils, lubricant heavy oils, thousand tons</b>
Гас, природни, хиљ. t	1548,5	1046,5	41,5	111,9	947,3	629,3	23,5	66,3	Gas natural, thousand tons
Електрична енергија, GWh	2,4	2,3	0,1	0,2	202,0	144,0	7,1	8,6	Electricity, GWh
Пигменти и лакови, t	73615,1	61708,4	6323,8	7114,6	158,1	120,7	11,1	11,3	Pigments, varnish, (shellac), tons
Лекови, t	8768,6	7713,0	591,6	512,0	315,0	287,8	22,2	20,9	Medicines, tons
<b>Козметички и тоалетни препарати, t</b>	<b>20040,3</b>	<b>17352,0</b>	<b>1360,7</b>	<b>1407,6</b>	<b>160,6</b>	<b>132,0</b>	<b>10,8</b>	<b>9,4</b>	<b>Cosmetic and toilet preparations, tons</b>
Сапуни, препарати за чишћење, t	79878,8	78586,4	5625,9	6930,6	142,0	128,0	9,1	9,5	Soaps and prep., cleaning, tons
Ђубрива, хиљ. t	644,4	772,4	23,3	14,2	310,0	218,8	7,3	5,1	Fertilizers, artificial, thousands ton
Полимери етилена, t	9267,5	8822,5	719,4	537,2	22,5	15,7	1,2	0,8	Ethylene polymers, tons
Полиацетали, остали полиетри, t	68783,9	63965,6	6198,6	6853,3	128,8	89,4	7,9	10,3	Poly-acetyls, other polyethers, tons
<b>Пластичне масе, остало, t</b>	<b>61538,5</b>	<b>64423,4</b>	<b>6300,4</b>	<b>7595,5</b>	<b>124,9</b>	<b>97,6</b>	<b>8,8</b>	<b>11,0</b>	<b>Plastics, other, tons</b>
Плоче од пластичних маса, t	35938,5	30978,1	2554,4	2951,8	186,2	150,3	16,5	11,4	Plastic plates, tons
Инсектициди, t	5670,8	5193,1	444,6	580,6	76,9	58,8	5,4	5,9	Insecticides, tons
Реагенси и омекшивачи рубља, t	1244,2	1194,8	68,7	112,8	41,6	42,7	3,1	3,5	Laundry agents and conditioners, tons
Гуме за аутобусе и камионе, пнеуматске, хиљ. ком.	188,4	141,9	7,9	12,1	39,4	25,6	1,6	2,0	Tyres, pneumatic, for buses & lorries, thousand pieces



**9.3 Увоз важније робе** (наставак)  
**Imports of major goods** (continued)

	Количина у јединици мере <i>Quantity in units of measurement</i>				Вредност, у мил. USD <i>Value, mill., USD</i>				
	2008	2009	мај / May		2008	2009	мај / May		
			2009	2010			2009	2010	
<b>Плоче иверице и влакнатице, хиљ. м<sup>3</sup></b>	<b>14707,6</b>	<b>12928,0</b>	<b>952,3</b>	<b>1083,5</b>	<b>156,3</b>	<b>110,4</b>	<b>7,0</b>	<b>7,0</b>	<b>Particle boards and fibre boards, thousand of cubic metres</b>
Хартија и картон, хиљ. т	366,2	337,4	26,5	29,8	506,3	410,5	33,9	33,6	Paper and cardboard, thousand tons
Предиво од текстилних влакана, т	14517,1	13066,2	973,5	1352,4	87,4	80,7	7,0	6,8	Textile fibres, yarn, tons
Специјална предива и тканине, т	9913,7	9566,6	716,9	974,7	60,4	63,0	4,2	5,6	Special yarn and fabrics, tons
Шипке, профили, фазонски челик, т	331894,1	231454,1	18427,1	11880,2	326,6	144,2	11,2	9,1	Bars, sections, steel, tons
<b>Цеви, шупљи профили од гвожђа, т</b>	<b>77833,0</b>	<b>44622,3</b>	<b>5112,6</b>	<b>6844,4</b>	<b>140,2</b>	<b>79,4</b>	<b>8,0</b>	<b>8,7</b>	<b>Tubes, pipes and hollow iron profiles, tons</b>
Бакар и производи од бакра, т	26883,6	28185,3	1956,3	3654,8	197,5	152,9	9,0	26,2	Copper and copper products, tons
Алуминијум и производи од алуминијума, т	99946,9	77660,3	6347,8	7526,8	349,3	208,7	16,4	20,6	Aluminium and aluminium products, tons
Производи од простих метала, т	45840,0	32839,4	2548,0	2684,1	225,4	149,4	10,7	12,2	Basic metals products, tons
Машине за гуму и пластику, т	3912,1	2196,7	142,3	86,5	40,8	15,8	2,1	1,1	Rubber and plastic processing machines, tons
<b>Опрема за загревање и хлађење, т</b>	<b>28962,1</b>	<b>11483,5</b>	<b>1287,9</b>	<b>910,1</b>	<b>266,1</b>	<b>121,6</b>	<b>12,3</b>	<b>8,7</b>	<b>Heating equipment and refrigerators, tons</b>
Пумпе и компресори, т	12313,5	10439,2	740,0	950,3	140,3	131,4	7,9	8,8	Pumps and compressors, tons
Машине за пуњење боца и газирање пића, т	1973,8	1064,9	126,3	152,8	69,5	39,1	7,5	3,1	Bottles fillers, tons
Машине за АОП и јединице, хиљ. ком.	2377,1	1591,4	101,5	92,2	245,4	176,0	6,6	16,2	Automatic data processing machines, thousand of pieces
Делови и прибор машина за АОП, хиљ. ком.	1911,4	1419,3	106,2	54,5	75,1	55,2	3,3	2,9	Parts & accessories for ADP machines, thousand pieces
<b>ТВ пријемници, ком.</b>	<b>1773569,5</b>	<b>1274882,9</b>	<b>68372,1</b>	<b>59006,6</b>	<b>152,8</b>	<b>102,9</b>	<b>6,1</b>	<b>5,8</b>	<b>Television sets, pieces</b>
Телекомуникациона опрема, т	4386,9	2893,6	227,9	201,9	378,8	305,4	18,8	22,0	Telecommunication equipment, tons
Аутомобили, путнички, ком.	63005,9	118740,0	12888,0	5963,0	484,9	452,0	42,2	28,5	Passenger cars, pieces
Моторна возила за превоз робе, ком.	8011,0	6752,0	487,0	381,0	189,9	82,8	4,8	4,3	Motor vehicles for goods transport, pieces
Аутобуси и тегљачи, друмски, ком.	212,0	251,0	37,0	15,0	47,1	29,2	7,6	1,9	Buses and road tractors, pieces
<b>Делови и прибор за моторна возила, хиљ. ком.</b>	<b>13127,9</b>	<b>10066,6</b>	<b>766,2</b>	<b>927,6</b>	<b>135,0</b>	<b>103,2</b>	<b>7,5</b>	<b>7,6</b>	<b>Parts and accessories for motor vehicles, thous. and pieces</b>
Намештај и делови, т	39979,2	29940,7	2100,0	2414,8	157,7	115,7	7,9	8,9	Furniture and parts, tons
Одећа, т	24526,9	18028,2	1213,2	1430,3	429,1	329,8	23,2	20,0	Clothes, tons
Обућа, хиљ. пари	17181,9	12969,0	932,2	1343,7	201,2	140,8	7,6	5,8	Footwear, thousands of pairs
Инструменти, медицински, т	2654,3	2306,1	233,8	183,0	92,4	74,2	6,4	5,7	Medical instruments, tons
<b>Мерни контролни инструменти, т</b>	<b>2214,8</b>	<b>1389,5</b>	<b>102,0</b>	<b>123,2</b>	<b>152,2</b>	<b>93,3</b>	<b>6,0</b>	<b>6,3</b>	<b>Measuring and controlling instruments, tons</b>
Снимљене подлоге, kg	45826,0	12017,0	414,3	289,8	5,2	2,2	0,2	0,1	Recorded media, kilos

**9.4 Извоз и увоз према земљама намене/порекла<sup>1) 2)</sup>**  
**Exports and imports by countries of destination/origin<sup>1) 2)</sup>**

млн. USD / mill. USD

	Јануар - мај / January - May						Total
	извоз / Exports			увоз / Imports			
	2009	2010	индекс / Index	2009	2010	индекс / Index	
<b>Укупно</b>	<b>2984,9</b>	<b>3593,9</b>	<b>120,4</b>	<b>6173,7</b>	<b>6417,4</b>	<b>103,9</b>	<b>Total</b>
<b>Европа</b>	<b>2741,3</b>	<b>3443,6</b>	<b>125,6</b>	<b>5109,5</b>	<b>5293,2</b>	<b>103,6</b>	<b>Europe</b>
Руска Федерација	117,2	170,5	145,5	832,9	797,1	95,7	Russian Federation
Немачка	337,8	388,3	114,9	734,9	671,2	91,3	Germany
Италија	293,4	408,9	139,3	591,7	578,4	97,8	Italy
Мађарска	89,0	110,0	123,6	240,1	347,1	144,6	Hungary
Румунија	168,9	184,8	109,4	204,2	229,2	112,2	Romania
Словенија	117,3	160,1	136,4	206,8	197,3	95,4	Republic of Slovenia
Француска	85,4	121,5	142,4	206,1	193,0	93,6	France
Аустрија	105,5	140,2	132,8	198,8	183,5	92,3	Austria
Босна и Херцеговина	349,0	412,8	118,3	142,5	206,1	144,6	Rep. of Bosnia and Herzegovina
Бугарска	60,6	89,7	148,0	129,8	208,4	160,5	Bulgaria
Словачка	32,2	52,3	162,5	192,0	132,2	68,9	Slovakia
Хрватска	102,1	106,5	104,3	148,9	154,2	103,5	Republic of Croatia
Турска	14,3	30,2	211,0	111,8	128,0	114,4	Turkey, Republic of
Холандија	63,1	72,8	115,4	109,1	112,5	103,1	Netherlands
Пољска	24,1	41,1	170,3	92,1	125,2	135,9	Poland
Украјина	63,3	90,5	142,8	106,6	98,1	92,0	Ukraine
Чешка Република	29,8	54,9	184,1	93,3	109,4	117,3	Czech Republic
Швајцарска	20,4	28,8	141,3	108,1	88,4	81,7	Switzerland
Грчка	44,5	68,5	153,9	92,0	90,4	98,2	Greece
Белгија	39,6	54,7	137,9	84,0	92,9	110,6	Belgium
Република Македонија	148,9	175,6	117,9	80,4	90,6	112,7	Republic of Macedonia
Велика Британија	37,8	53,9	142,4	75,7	74,6	98,6	United Kingdom
Република Црна Гора	299,8	288,6	96,3	63,6	82,5	129,8	Republic of Montenegro
Шведска	14,2	17,3	121,7	66,8	76,3	114,2	Sweden
Остала Европа	82,6	120,9	146,4	197,1	226,4	114,8	Other Europe
<b>Африка</b>	<b>36,7</b>	<b>40,7</b>	<b>110,9</b>	<b>57,7</b>	<b>137,0</b>	<b>237,5</b>	<b>Africa</b>
Либијска Арапска Џамахирија	5,2	1,4	27,1	28,6	104,5	365,9	Libyan Arab Jamahiriya
Гана	0,2	0,1	48,3	6,7	8,5	126,1	Ghana
Јужна Африка	1,0	5,5	562,1	4,2	4,8	113,9	South Africa
Обала Слоноваче	3,9	0,8	21,5	3,5	3,7	104,6	Ivory Coast
Египат	12,0	11,1	92,6	3,5	3,4	99,0	Egypt
Мароко	0,1	0,0	10,5	3,1	3,3	104,4	Marocco
Остала Африка	14,2	21,7	152,6	8,1	8,8	109,5	Other Africa
<b>Америка</b>	<b>31,6</b>	<b>34,9</b>	<b>110,2</b>	<b>239,3</b>	<b>206,8</b>	<b>86,4</b>	<b>America</b>
САД	25,7	29,0	112,9	147,1	93,8	63,8	USA
Бразил	0,0	0,4	861,6	43,5	43,5	100,1	Brazil
Еквадор	1,0	0,8	75,8	17,6	14,3	80,9	Ecuador
Канада	2,0	3,3	166,5	7,3	14,8	202,4	Canada
Чиле	0,2	0,2	97,7	2,4	19,1	790,1	Chile
Аргентина	0,0	0,1	477,1	9,2	6,4	70,2	Argentina
Остала Америка	2,7	1,1	40,7	12,2	14,8	121,0	Other America
<b>Азија</b>	<b>173,9</b>	<b>72,8</b>	<b>41,8</b>	<b>764,4</b>	<b>777,4</b>	<b>101,7</b>	<b>Asia</b>
Кина	5,4	3,2	59,1	453,7	454,8	100,2	China
Јапан	0,3	0,5	178,0	68,6	59,5	86,7	Japan
Кореја	0,2	0,3	132,7	38,9	48,9	125,7	Korea
Индија	1,3	3,6	266,8	38,3	40,0	104,5	India
Тајланд	1,5	3,3	216,1	24,8	26,9	108,1	Thailand
Вијетнам	2,5	2,7	107,1	23,1	22,1	95,8	Vietnam
Малезија	0,1	0,0	51,1	20,8	24,1	116,1	Malaysia
Израел	2,8	6,2	221,5	21,4	13,9	65,1	Israel
Тајван, Кинеска Провинција	0,1	0,1	107,3	15,0	16,9	112,7	Taiwan, Chinese Province
Индонезија	3,5	0,3	8,5	13,0	12,8	98,3	Indonesia
Казахстан	2,3	1,2	51,0	7,0	10,7	152,4	Kazakhstan
Хонг Конг	0,3	0,4	149,2	7,7	6,1	79,9	Hong Kong
Остала Азија	153,5	50,8	33,1	32,1	40,6	126,4	Other Asia
<b>Океанија и Поларни регион</b>	<b>1,3</b>	<b>2,0</b>	<b>149,0</b>	<b>2,7</b>	<b>3,1</b>	<b>112,0</b>	<b>Oceania and Polar Regions</b>
Аустралија	1,3	1,7	135,0	1,7	2,5	151,8	Australia
Нови Зеланд	0,0	0,2	9999,0	1,0	0,5	50,7	New Zealand
Остала Океанија и Поларни регион	0,0	0,0	37,0	0,0	0,0	20,1	Other Oceania and Polar Regions

<sup>1)</sup> Географске зоне земаља намене/порекла. / Geographic zones of countries of destination/origin.

<sup>2)</sup> Вредност индекса \*\* означава да је тај индекс већи од 1000. / Index value of \*\* indicates that this index is bigger than 1000.

## 10. УНУТРАШЊА ТРГОВИНА

## DOMESTIC TRADE

## Трговина на мало

У мају 2010, у односу на мај 2009. године, укупан промет робе у трговини на мало који су остварили пословни субјекти у Републици Србији који се баве том делатношћу већи је – у текућим ценама – за 2,2%, а у сталним ценама је мањи за 3,3%. Посматрано по гранама трговинских делатности, у текућим ценама остварен је:

- у неспецијализованим продавницама – раст од 2,7%
- у специјализованим продавницама храном, пићима и дуваном – пад од 16,3%
- код фармацеутских, медицинских, козметичких и тоалетних препарата – раст од 43,5%
- у области моторна возила, мотоцикли, њихови делови и прибор; моторна горива – пад од 0,9%.

## Продаја и откуп производа пољопривреде, шумарства и рибарства

У мају 2010, у односу на мај 2009. године, укупна вредност продаје и откупа у Републици Србији, када је реч о производима пољопривреде, шумарства и рибарства, већи је – у текућим ценама – за 10%, односно – у сталним ценама – већи за 21,2%. Индекси одређених група производа, исказани у текућим ценама, већи су код:

- жита – за 37,8%
- млека и млечних производа – за 7,4%
- стоке – за 2,6%

а мањи су код:

- живине и јаја – за 3,3%
- поврћа – за 18,3%.
- воћа и грожђа – за 69,1%

## Retail trade

In May 2010 in relation to May 2009, the total goods turnover realized by economic entities in the Republic of Serbia, dealing with this activity increased in current prices - by 2.2%, and in constant prices it decreased - by 3.3%.

Observed by fields of trade activities, in current prices the following was realized:

- in non-specialized shops - increase by 2.7%
- in specialized shops of food, beverages and tobacco - decrease by 16.3%
- at pharmaceutical, medical, cosmetic and toilet products - increase by 43.5%
- in the section motor vehicles, motorcycles, their parts and accessories; fuels for motor vehicles - decrease by 0.9%.

## Sale and purchase of agricultural, forestry and fishing products

In May 2010 in relation to May 2009, the total value of sale and purchase in the Republic of Serbia, when it is about agricultural, forestry and fishing products, increased - in current prices - by 10%, respectively - in constant prices by 21.2%. Indices of certain groups of products, expressed in current prices, increased at:

- wheat - by 37.8%
- milk and milk products - by 7.4%
- livestock - by 2.6%

and decreased at:

- poultry and eggs - by 3.3%
- vegetables - by 18.3%
- fruits and grapes - by 69.1%

Индекси промета у трговини на мало  
Indices of turnover in retail trade

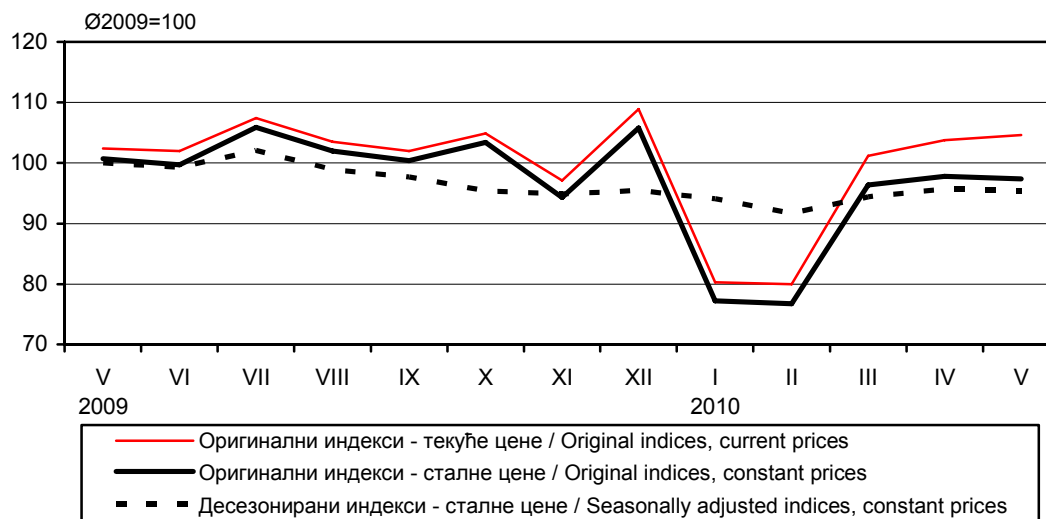

**10.1. Индекси промета у трговини на мало, по подручјима<sup>1)</sup>**  
**Indices of turnover in retail trade, by areas<sup>1)</sup>**

Ø 2009=100

	Република Србија / Republic of Serbia					
	укупно / Total		централна Србија / Central Serbia		Војводина / Vojvodina	
	текуће цене Current prices	сталне цене Constant prices	текуће цене Current prices	сталне цене Constant prices	текуће цене Current prices	сталне цене Constant prices
2009						
V	102,4	100,7	103,6	102,1	98,1	95,2
VI	102,0	99,7	102,5	100,2	100,4	97,2
VII	107,4	105,9	108,5	106,9	103,7	101,7
VIII	103,5	102,0	103,4	101,9	103,7	101,7
IX	102,0	100,4	101,9	100,2	102,5	100,5
X	104,9	103,4	103,6	102,2	109,5	107,3
XI	97,1	94,3	96,0	93,2	101,1	97,3
XII	108,9	105,8	107,8	104,6	112,9	108,7
2010						
I	80,3	77,2	79,0	76,1	84,7	80,5
II	80,0	76,7	79,2	75,9	83,0	78,6
III	101,2	96,4	99,9	95,1	105,9	99,9
IV	(103,8)	(97,8)	(103,6)	(97,6)	(104,5)	(97,6)
V	(104,6)	(97,3)	(104,9)	(97,4)	(103,6)	(96,2)
I-V 2010	(99,1)	(92,8)	(98,0)	(91,4)	(103,3)	(97,4)
I-V 2009						

<sup>1)</sup> Није обухваћен промет предузетника. / *Entrepreneurs turnover not included.*

**10.2. Индекси промета трговине на мало, у текућим ценама, по трговинским делатностима<sup>1)</sup>**  
**Indices of turnover in retail trade by trade activities - current prices<sup>1)</sup>**

Ø 2009=100

	Трговина на мало / Retail trade					
	укупно Total	у неспецијализованим продавницама <i>In non-specialized shops</i>	храном, пићима и дуваном у специјализованим продавницама <i>Food, beverages and tobacco in specialized shops</i>	фармацеутским и тоалетним препаратима <i>Pharmaceutical and toilette preparations</i>	осталим производима у специјализованим продавницама и сва остала трг. на мало <i>Other products in specialized shops and all other retail trade</i>	моторним возилима и горивима <i>Motor vehicles and fuels</i>
2009						
V	102,4	102,8	112,7	101,4	102,5	100,8
VI	102,0	98,0	104,3	104,5	97,7	106,9
VII	107,4	102,7	108,7	97,6	101,4	118,9
VIII	103,5	101,7	98,5	92,0	99,6	112,7
IX	102,0	95,7	90,6	93,9	107,0	109,3
X	104,9	102,8	87,7	97,6	107,1	110,9
XI	97,1	98,5	81,8	98,8	87,8	103,8
XII	108,9	118,7	101,5	109,0	109,4	101,4
2010						
I	80,3	85,5	75,4	111,3	65,3	74,3
II	80,0	82,1	71,9	117,1	68,8	72,6
III	101,2	96,2	88,5	135,4	88,3	102,7
IV	(103,8)	(104,7)	(93,6)	(144,4)	(88,2)	(99,1)
V	(104,6)	(105,5)	(94,4)	(145,6)	(89,0)	(99,9)
I-V 2010	(99,1)	(98,3)	(80,4)	(129,0)	(81,5)	(102,9)
I-V 2009						

<sup>1)</sup> Није обухваћен промет предузетника. / *Entrepreneurs turnover not included.*

### 10.3. Десезонирани индекси промета трговине на мало у Републици Србији, у сталним ценама Indices of turnover in retail trade, seasonally adjusted - constant prices - Republic of Serbia

	Десезонирани индекси у сталним ценама / Seasonally adjusted indices in constant prices			
	месец / Month			кумулатив <sup>1)</sup> / Cumulative <sup>1)</sup>
	∅ 2009 = 100	претходни месец = 100 Previous month = 100	исти месец претходне године = 100 Same month of the previous year=100	исти период претходне године = 100 Same period of the previous year=100
2009				
V	100,0	98,2	89,4	90,5
VI	99,3	99,3	88,9	90,3
VII	102,1	102,8	89,5	90,2
VIII	98,9	96,9	87,9	89,9
IX	97,7	98,8	86,5	89,5
X	95,4	97,6	83,5	88,9
XI	94,9	99,5	85,0	88,5
XII	95,5	100,6	83,0	88,1
2010				
I	94,1	98,5	88,7	88,7
II	91,7	97,4	91,8	90,2
III	94,4	102,9	92,0	90,8
IV	(95,7)	(101,4)	(94,0)	(91,6)
V	(95,4)	(99,7)	(95,4)	(92,3)

### 10.4. Индекси продаје и откупа производа пољопривреде, шумарства и рибарства, по подручјима Indices of sales and purchase of agricultural, forestry and fishing products, by areas

∅2009=100

	Република Србија / Republic of Serbia					
	укупно / Total		централна Србија / Central Serbia		Војводина / Vojvodina	
	текуће цене Current prices	сталне цене Constant prices	текуће цене Current prices	сталне цене Constant prices	текуће цене Current prices	сталне цене Constant prices
2009						
V	57,4	52,6	66,4	60,7	53,0	48,8
VI	101,7	97,2	144,9	142,1	80,3	74,2
VII	140,6	137,2	187,8	188,1	117,4	110,9
VIII	92,1	91,8	110,1	108,1	83,2	84,4
IX	150,3	149,7	119,9	119,0	165,3	166,5
X	131,7	132,9	90,7	91,2	151,9	154,8
XI	97,1	98,1	78,1	77,8	106,4	108,6
XII	135,1	132,4	100,9	98,6	152,0	148,7
2010						
I	69,6	68,6	70,3	68,2	69,2	68,3
II	62,0	62,2	63,9	64,8	61,1	61,1
III	95,6	96,0	90,8	92,6	97,9	97,9
IV	71,6	72,0	80,8	82,9	67,1	66,6
V	63,2	63,7	77,1	79,6	56,3	57,5
I-V 2010						
I-V 2009	103,0	110,6	104,1	114,4	102,4	109,3

<sup>1)</sup> Од почетка године до краја посматраног периода. / Year to end of month.

**10.5. Индекси продаје и откупа у текућим ценама, по групама производа пољопривреде, шумарства и рибарства (I део)**

**Indices of sales and purchase by groups of agricultural, forestry and fishing products, current prices (Part I)**

∅ 2009=100

	Укупно <i>Total</i>	Жита <i>Cereals</i>	Индустријско биље <i>Industrial crops</i>	Сточно-крмно биље <i>Fodder crops</i>	Поврће <sup>1)</sup> <i>Vegetables<sup>1)</sup></i>	Семе <i>Seeds</i>	Воће и грозђе <i>Fruit and grapes</i>	Прерађевине воћа и грозђа <sup>2)</sup> <i>Processes fruit and grapes<sup>2)</sup></i>
2009								
V	57,4	62,0	3,9	139,3	49,9	10,4	14,3	215,6
VI	101,7	80,6	30,6	92,8	135,8	5,0	345,6	225,3
VII	140,6	283,7	22,9	224,5	129,6	24,6	437,9	36,5
VIII	92,1	131,3	34,3	65,2	159,0	36,3	128,5	15,4
IX	150,3	92,5	386,2	329,7	238,5	60,6	150,9	13,1
X	131,7	132,0	262,4	33,0	189,3	83,6	44,0	60,2
XI	97,1	73,3	169,9	13,1	97,6	80,6	24,1	33,9
XII	135,1	132,9	245,8	72,5	74,3	130,7	19,6	33,9
2010								
I	69,6	57,6	22,8	7,7	28,7	107,0	18,5	16,4
II	62,0	39,8	3,5	53,8	29,6	120,0	27,6	6,2
III	95,6	74,9	4,3	15,6	33,4	289,8	17,7	12,2
IV	71,6	70,0	5,7	33,5	36,6	144,2	10,0	15,5
V	63,2	85,4	4,3	74,4	40,8	6,4	4,4	5,9
I-V 2010 I-V 2009	103,0	119,8	84,7	50,1	96,1	85,7	158,3	7,2

**10.5. Индекси продаје и откупа у текућим ценама, по групама производа пољопривреде, шумарства и рибарства (II део)**

**Indices of sales and purchase by groups of agricultural, forestry and fishing products, current prices (Part II)**

∅ 2009=100

	Стока <i>Livestock</i>	Живина и јаја <i>Poultry and eggs</i>	Млеко и млечни производи <sup>2)</sup> <i>Milk and dairy products<sup>2)</sup></i>	Кожа, вуна и перје <i>Hides, wool and feathers</i>	Мед и восак <i>Honey and wax</i>	Дрво <i>Wood</i>	Риба <i>Fish</i>	Остали производи <i>Other products</i>
2009								
V	90,8	72,1	103,7	43,3	70,2	16,1	104,6	79,1
VI	123,9	156,5	107,8	14,8	319,1	89,4	52,0	80,2
VII	94,4	78,1	97,5	86,7	124,6	141,5	37,0	232,3
VIII	101,8	85,5	101,1	57,6	159,8	29,7	54,4	156,4
IX	103,3	114,9	94,7	43,1	72,3	77,1	56,5	148,0
X	103,0	152,4	97,6	310,1	63,9	81,8	52,5	158,2
XI	102,8	73,8	93,7	207,7	36,8	178,4	104,3	112,4
XII	120,5	122,9	100,4	301,9	38,5	372,9	379,0	66,0
2010								
I	84,0	121,4	105,4	261,6	29,1	146,6	107,8	17,8
II	83,2	78,0	99,6	329,3	9,9	669,5	75,4	56,7
III	105,6	125,1	114,9	456,8	66,4	230,5	130,4	175,4
IV	85,5	62,7	106,1	590,2	187,3	353,4	66,8	160,3
V	93,1	69,7	111,3	493,3	94,8	550,4	66,6	227,0
I-V 2010 I-V 2009	100,2	109,9	105,9	1196,6	100,6	849,3	96,2	258,6

<sup>1)</sup> Укључени су кромпир и пасуљ. / *Potatoes and beans included.*

<sup>2)</sup> Домаћа прерада. / *Home processing.*

**11. УСЛУГЕ (УГОСТИТЕЉСТВО И ТУРИЗАМ, САОБРАЋАЈ, СКЛАДИШТЕЊЕ И ВЕЗЕ)**

**SERVICES (CATERING TRADE AND TOURISM, TRANSPORT, STORAGE AND COMMUNICATIONS)**

У мају 2010. године, у смештајним објектима у Републици Србији евидентирано је 230 816 долазака туриста, што је за 4% мање у односу на исти период 2009. Број долазака страних туриста, у односу на мај претходне године, мањи је за 5%, док је број долазака домаћих туриста мањи за 4%.

In May 2010, in accommodation establishments in the Republic of Serbia, 230 816 tourist arrivals were registered, which is a decrease of 4% compared to the same period in 2009. Number of foreign tourists arrivals compared to May previous year decreased by 5%, while the number of domestic tourists arrivals decreased by 4%.

Туристи су у мају 2010. остварили 642 850 ноћења, од чега су 79,5% остварили домаћи, а 20,5% страни туристи.

In May 2010, tourists realized 642 850 nights, of which 79.5% was realized by domestic and 20.5% by foreign tourists.

Број ноћења је мањи за 9% у поређењу са мајом 2009. У односу на исти период претходне године, страни туристи су у мају 2010. остварили за 9% мање ноћења, док број ноћења домаћих туриста бележи такође пад од 9%.

The number of nights decreased by 9% compared to May previous year. In relation to the same period of the previous year, in May 2010 foreign tourists realized 9% less nights, while the number of nights of domestic tourists also fell by 9%.

У мају 2010. године, у структури ноћења страних туриста, највише ноћења остварили су туристи из Босне и Херцеговине (11,2%), Словеније (9,4%), Немачке (6,7%), Хрватске (6,5%) и Италије (6,2%).

In May 2010, in the structure of nights of foreign tourists, the biggest number of nights realized tourists from Bosnia and Herzegovina (11.2%), Slovenia (9.4%), Germany (6.7%), Croatia (6.5%), and Italy (6.2%).

Индекс ноћења туриста, укупно  
Indices of tourist nights, total

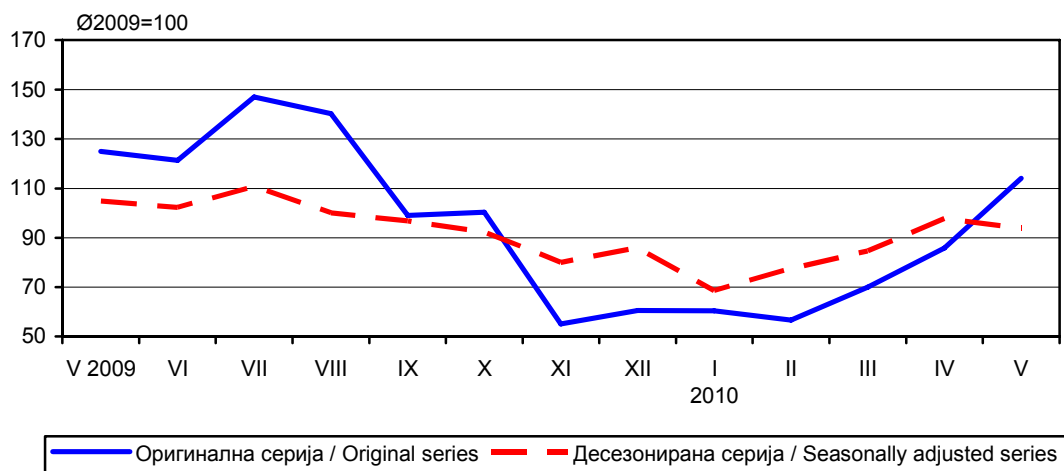

**11.1. Индекси промета у угоститељству, по подручјима**  
**Indices of turnover in catering trade by areas**

∅ 2009=100

	Република Србија / Republic of Serbia					
	укупно / Total		централна Србија / Central Serbia		Војводина / Vojvodina	
	текуће цене Current prices	сталне цене Constant prices	текуће цене Current prices	сталне цене Constant prices	текуће цене Current prices	сталне цене Constant prices
2009						
V	110,3	110,7	110,2	110,8	111,0	110,9
VI	105,4	105,7	105,9	106,5	102,7	101,8
VII	108,9	109,2	109,4	110,0	106,1	105,1
VIII	106,2	106,7	107,3	107,9	100,2	100,4
IX	104,6	104,3	105,0	104,6	102,3	102,4
X	107,6	106,7	105,5	104,4	119,3	118,4
XI	88,4	87,6	86,0	85,1	101,5	100,5
XII	102,5	98,8	102,6	98,4	101,6	100,6
2010						
I	82,9	79,5	82,3	78,6	86,0	84,6
II	81,7	78,1	81,6	77,5	82,3	80,8
III	98,9	95,1	98,4	94,3	101,1	99,3
IV	(97,4)	(93,7)	(97,5)	(93,4)	(96,8)	(95,1)
V	(104,1)	(99,9)	(104,5)	(99,5)	(101,9)	(99,2)
I-V 2010						
I-V 2009	(97,6)	(92,8)	(97,1)	(91,7)	(100,4)	(97,8)

**11.2. Број долазака и ноћења туриста, по подручјима**  
**Number of tourist arrivals and overnight stays, by areas**

хиљаде / thousands

	Република Србија / Republic of Serbia											
	укупно / Total				централна Србија / Central Serbia				Војводина / Vojvodina			
	доласци Arrivals		ноћења Overnight stays		доласци Arrivals		ноћења Overnight stays		доласци Arrivals		ноћења Overnight stays	
	свега All	домаћи Domestic	свега All	домаћи Domestic	свега All	домаћи Domestic	свега All	домаћи Domestic	свега All	домаћи Domestic	свега All	домаћи Domestic
2009												
V	240	171	704	559	204	147	620	500	35,8	24,1	83,4	58,8
VI	197	129	683	533	171	114	613	485	25,5	15,1	70,4	48,2
VII	205	133	828	588	180	119	748	536	25,5	14,1	80,8	52,0
VIII	215	146	790	649	193	132	721	599	22,5	13,5	69,0	49,7
IX	177	112	558	428	150	94,0	487	378	26,7	17,8	70,9	50,6
X	210	149	566	431	171	120	470	362	39,2	29,0	95,4	69,3
XI	106	66,6	327	241	86,0	53,1	273	202	19,9	13,5	53,9	39,0
XII	113	74,4	341	259	95,1	62,3	298	229	17,6	12,0	43,1	30,5
2010												
I	95,5	66,4	339	268	82,8	57,9	305	243	12,7	8,5	34,1	24,8
II	102	66,5	336	257	88,5	58,0	302	234	13,1	8,5	33,6	23,1
III	122	79,4	394	302	104	67,5	345	268	18,3	11,9	49,0	34,2
IV	167	114	483	376	142	97,9	423	333	24,8	16,6	59,5	42,9
V	231	165	643	511	199	144	568	460	32,2	20,8	74,5	51,1
I-V 2010												
I-V 2009	90,1	87,2	82,3	79,3	90,2	87,2	81,4	78,4	89,5	86,9	90,0	88,0



**11.3. Број долазака и ноћења туриста, по врстама туристичких места**  
**Number of tourist arrivals and overnight stays by types of tourist resorts**

хиљаде / thousands

	Доласци / Arrivals					Ноћења / Nights				
	главни административни центри <i>Main administrative centers</i>	бањска места <i>Spa resorts</i>	планинска места <i>Mountain resorts</i>	остала туристичка места <i>Other tourist resorts</i>	остала места <i>Other resorts</i>	главни административни центри <i>Main administrative centers</i>	бањска места <i>Spa resorts</i>	планинска места <i>Mountain resorts</i>	остала туристичка места <i>Other tourist resorts</i>	остала места <i>Other resorts</i>
2009										
V	66,3	43,1	48,9	73,5	8,5	126,8	223,4	180,9	149,4	23,2
VI	62,1	42,3	35,0	49,4	8,0	127,7	254,3	156,4	126,3	18,8
VII	70,2	44,7	29,6	52,1	8,5	218,1	309,8	153,6	126,7	20,2
VIII	68,5	51,4	33,2	52,0	10,4	114,1	342,1	172,9	136,4	24,6
IX	64,9	34,6	23,5	46,8	7,6	117,0	244,3	78,3	102,3	16,1
X	67,5	32,9	37,6	64,1	7,6	134,9	197,5	93,0	122,8	17,6
XI	44,7	15,8	12,1	27,9	5,3	89,1	113,7	42,6	69,5	11,7
XII	42,5	15,0	21,0	29,3	4,9	82,7	98,6	78,7	71,1	9,8
2010										
I	30,8	12,8	26,3	21,2	4,4	59,2	83,1	130,8	56,3	10,1
II	39,1	9,8	24,2	24,5	3,9	77,3	78,7	108,2	63,1	8,3
III	45,1	16,4	23,7	31,7	5,4	88,0	109,6	100,2	84,4	11,6
IV	54,2	27,7	35,3	42,4	6,9	102,3	154,0	118,8	91,7	16,1
V	65,4	42,2	47,6	67,6	8,0	121,7	204,8	164,8	132,5	19,1
I-V 2010	97,7	89,5	78,9	92,1	85,9	96,4	86,8	68,3	86,2	78,2
I-V 2009										

**11.4. Десезонирани индекси ноћења туриста – Република Србија**  
**Tourist overnight stays, seasonally adjusted indices – Republic of Serbia**

	Десезонирани индекси / Seasonally adjusted indices								
	месец / Month						кумулатив <sup>1)</sup> , исти период претходне године = 100 <i>Cumulative<sup>1)</sup>, same period of the previous year=100</i>		
	Ø 2009=100			исти месец претходне године = 100 <i>Same month of the previous year = 100</i>					
	укупно <i>Total</i>	домаћи <i>Domestic</i>	страни <i>Foreign</i>	укупно <i>Total</i>	домаћи <i>Domestic</i>	страни <i>Foreign</i>	укупно <i>Total</i>	домаћи <i>Domestic</i>	страни <i>Foreign</i>
2009									
V	104,9	105,9	103,7	95,5	94,7	98,8	93,4	91,6	99,7
VI	102,3	101,6	112,1	96,8	93,0	120,0	93,9	91,8	103,0
VII	110,7	102,8	152,1	107,1	94,8	157,0	95,7	92,2	110,9
VIII	100,1	101,0	92,3	94,1	93,6	93,3	95,5	92,4	108,6
IX	96,8	98,8	82,0	90,8	90,9	84,4	95,0	92,2	105,9
X	92,3	91,5	97,9	85,6	80,8	110,8	94,0	91,1	106,3
XI	79,9	78,1	83,5	71,8	67,6	88,1	92,0	88,9	104,7
XII	85,8	85,7	83,6	79,0	76,8	88,7	90,9	87,9	103,3
2010									
I	68,5	66,7	73,7	66,2	62,2	84,7	66,2	62,2	84,7
II	77,4	73,6	91,1	73,9	68,4	99,3	70,1	65,3	92,2
III	84,5	81,1	89,9	80,3	75,3	95,2	73,5	68,6	93,2
IV	97,8	96,7	103,4	95,1	94,0	105,6	78,8	74,8	96,5
V	93,9	94,1	96,5	89,5	88,9	93,1	81,0	77,6	95,8

<sup>1)</sup> Од почетка године до краја посматраног периода. / Year to end of month.

### САОБРАЋАЈ, СКЛАДИШТЕЊЕ И ВЕЗЕ

Обим рада у првом кварталу 2010 године је за 5,9% већи у односу на исти квартал претходне године, а у односу на четврти квартал 2009 године је за 2,6% мањи.

Индекс физичког обима у путничком саобраћају је на истом нивоу као и у првом кварталу 2009, али је за 3,9% мањи у односу на четврти квартал.

Индекс физичког обима теретног саобраћаја је за 20,9% већи у односу на први квартал, али само 0,5% у односу на четврти квартал 2009. године.

Поштанске активности се налазе на истом нивоу као и претходне године, а телекомуникације се не могу упоредити, јер је „Телеком Србија“ а.д. почела да приказује фиксни телефонски саобраћај у минутима.

### TRANSPORT, STORAGE AND COMMUNICATIONS

In the first quarter 2010 the volume of activities was increased by 5,9% when compared to the same quarter last year, and in relation to the 4<sup>th</sup> quarter 2009 it decreased by 2.6%.

The physical volume index of passenger transport was maintained at the same level as in the first quarter 2009, however it was decreased by 3.9% in relation to the fourth quarter.

The physical volume index of freight transport was increased by 20.9% in relation to the first quarter 2009, however it was increased only by 0.5% when compared to the fourth quarter 2009.

Post activities remained at the same level as in the previous year. However telecommunications could not be possibly compared since *Telekom Srbija*, Joint Stock Co. started to present fixed network traffic in minutes.

Квартални индекс физичког обима саобраћаја  
Quarterly index of physical volume for transport

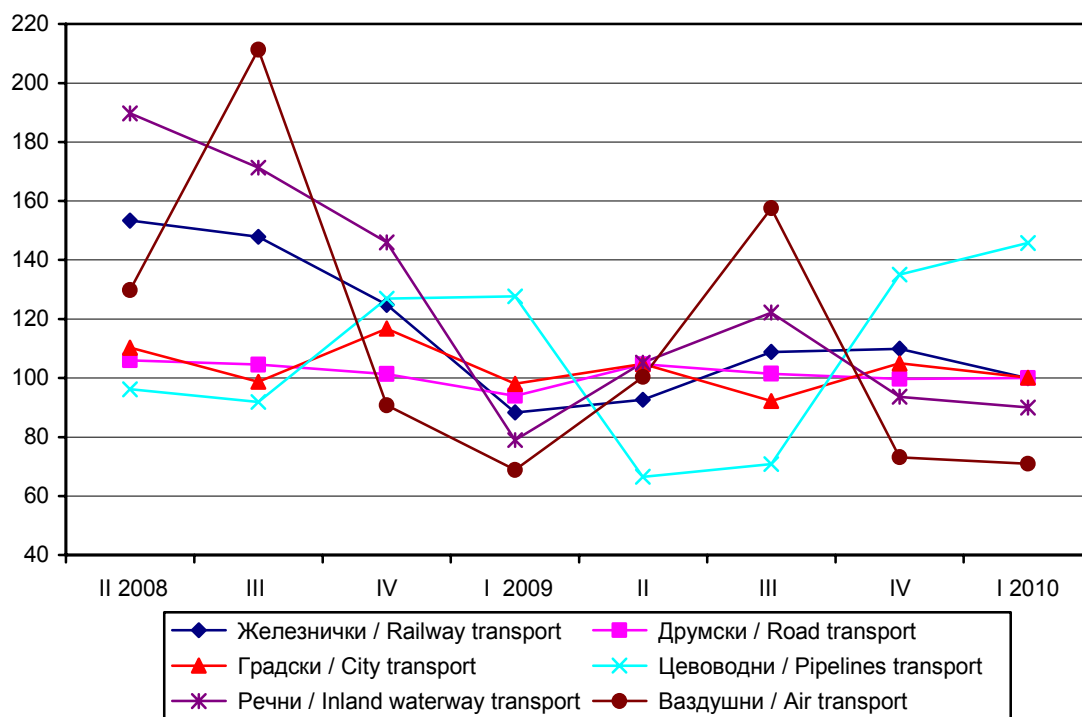

**11.5. Индекс физичког обима услуга (I део)**  
**Index of physical volume of services (Part I)**

∅ 2009=100

	Саобраћај – укупно / Transport – total								Поштанске активности и телекомуникације / Post activities and telecommunications		
	укупно <sup>1)</sup> Total <sup>1)</sup>	копнени саобраћај / Land transport					саобр. унутр. плов. пут. / Inland waterway transport	ваздушни / Air transport	Свега <sup>3) 4)</sup> All <sup>3) 4)</sup>	поштанске активности / Post activities	телекомуникације <sup>4)</sup> Telecommunications <sup>4)</sup>
		свега / All	железнички / Railway transport	Друмски <sup>2)</sup> / Road transport <sup>2)</sup>	Градски <sup>2)</sup> / Urban transport <sup>2)</sup>	цевоводни / Pipeline transport					
2008											
1. квартал / 1 <sup>st</sup> quarter	99,3	106,9	138,9	90,3	107,0	140,7	122,2	83,2	70,9	101,7	70,7
2. квартал / 2 <sup>nd</sup> quarter	120,9	115,6	153,4	106,0	110,3	96,2	189,7	129,8	79,1	100,7	78,9
3. квартал / 3 <sup>rd</sup> quarter	143,9	110,2	147,9	104,5	98,7	91,9	171,3	211,3	76,7	95,5	76,5
4. квартал / 4 <sup>th</sup> quarter	105,1	111,7	124,8	101,4	116,8	126,9	146,0	90,8	84,5	107,7	84,3
2009											
1. квартал / 1 <sup>st</sup> quarter	86,9	95,9	88,4	94,0	98,0	127,7	79,0	68,9	86,0	99,5	85,9
2. квартал / 2 <sup>nd</sup> quarter	100,6	100,6	92,7	104,7	104,8	66,5	105,2	100,4	104,4	97,8	104,5
3. квартал / 3 <sup>rd</sup> quarter	118,1	98,5	108,9	101,5	92,2	70,8	122,2	157,5	102,8	95,8	102,8
4. квартал / 4 <sup>th</sup> quarter	94,5	105,0	109,9	99,7	105,0	135,1	93,7	73,2	106,8	106,9	106,8
2010											
1. квартал / 1 <sup>st</sup> quarter	92,0	102,4	99,9	100,0	100,2	145,8	90,0	71,0	...	104,2	...
1. квартал / 1 <sup>st</sup> quarter 2010	105,9	106,8	113,0	106,4	102,2	114,2	114,0	103,0	...	104,8	...
1. квартал / 1 <sup>st</sup> quarter 2009											

**11.5. Индекс физичког обима услуга (II део)**  
**Index of physical volume of services (Part II)**

∅ 2009=100

	Путнички саобраћај / Passenger transport						Теретни саобраћај / Freight transport							
	укупно Total	копнени саобраћај / Land transport					ваздушни / Air transport	укупно Total	копнени саобраћај / Land transport				речни / Inland waterway transport	ваздушни / Air transport
		свега / All	железнички / Railway transport	друмски / Road transport	градски / Urban transport	цевоводни / Pipeline transport			свега / All	железнички / Railway transport	друмски / Road transport	цевоводни / Pipeline transport		
2008														
1. квартал / 1 <sup>st</sup> quarter	92,4	99,5	92,9	93,3	107,0	83,0	121,9	121,8	146,8	82,1	140,7	122,2	131,3	
2. квартал / 2 <sup>nd</sup> quarter	118,5	110,2	119,8	109,3	110,3	129,7	128,9	126,4	159,2	97,0	96,2	189,7	173,1	
3. квартал / 3 <sup>rd</sup> quarter	150,4	105,0	135,9	108,0	98,7	211,6	122,5	120,6	149,9	94,9	91,9	171,3	146,3	
4. квартал / 4 <sup>th</sup> quarter	100,7	108,2	99,0	101,3	116,8	90,5	119,8	118,6	129,3	101,7	126,9	146,0	156,7	
2009														
1. квартал / 1 <sup>st</sup> quarter	84,4	95,9	81,4	95,3	98,0	68,7	95,3	95,8	89,7	90,5	127,7	79,0	104,5	
2. квартал / 2 <sup>nd</sup> quarter	103,4	105,6	109,8	105,9	104,8	100,4	91,2	90,6	89,8	101,7	66,5	105,2	95,5	
3. квартал / 3 <sup>rd</sup> quarter	123,9	98,7	125,9	102,3	92,2	157,8	98,9	98,1	106,0	99,3	70,8	122,2	86,6	
4. квартал / 4 <sup>th</sup> quarter	88,4	99,8	82,9	96,5	105,0	73,0	114,7	115,4	114,6	108,4	135,1	93,7	113,4	
2010														
1. квартал / 1 <sup>st</sup> quarter	85,0	95,4	81,4	92,3	100,2	70,9	115,2	116,3	103,1	120,9	145,8	90,0	89,6	
1. квартал / 1 <sup>st</sup> quarter 2010	100,7	99,4	100,0	96,9	102,2	103,1	120,9	121,4	115,0	133,6	114,2	114,0	85,7	
1. квартал / 1 <sup>st</sup> quarter 2009														

<sup>1)</sup> Индекси су израчунати на бази пондерисаних путничких и тонских километара / Indices calculated on the basis of weighted passenger and ton-kilometers.

<sup>2)</sup> Индекс је делимично повећан због промене обухвата извештајних јединица. / Index is partly increased due to increased coverage.

<sup>3)</sup> Индекси су израчунати на бази пондерисаних поштанских и телекомуникационих услуга. Нису обухваћене SMS и MMS поруке. / Indices calculated on the basis of post activities and telecommunication services. Exclude SMS and MMS.

<sup>4)</sup> Од 01.01.2010. "Телеком Србија" а.д. су престали да прате импULSE у фиксној мрежи унутрашњег саобраћаја, већ ту услугу приказују у минутима, те је стога немогуће израчунати индексе за предстојећи период. / From 01/01/2010 Telekom Srbija, Joint Stock Company ceased to observe impulses in fixed network domestic traffic and started to present the subject services in minutes. Therefore it is not possible to calculate indices for the forthcoming period.

**11.6. Превоз путника, по гранама саобраћаја**  
**Passenger transport by modes of transport**

	Превезени путници, хиљ. / Passengers transported, thous.					Путнички километри, мил. / Passenger kilometers, mill.				
	укупно Total	копнени саобраћај Land transport			ваздушни Air transport	укупно Total	копнени саобраћај Land transport			ваздушни Air Transport
		свега All	железнички Railway transport	друмски <sup>1)</sup> Road transport <sup>1)</sup>			свега All	железнички Railway transport	друмски <sup>1)</sup> Road transport <sup>1)</sup>	
2008										
1. квартал / 1 <sup>st</sup> quarter	21666	21443	1286	20157	223	1423	1190	121	1069	233
2. квартал / 2 <sup>nd</sup> quarter	22184	21837	1477	20360	347	1772	1408	156	1252	364
3. квартал / 3 <sup>rd</sup> quarter	21382	20840	1497	19343	542	2008	1414	177	1237	594
4. квартал / 4 <sup>th</sup> quarter	21633	21396	1358	20038	237	1544	1290	129	1161	254
2009										
1. квартал / 1 <sup>st</sup> quarter	21753	21571	1120	20451	182	1391	1198	106	1092	193
2. квартал / 2 <sup>nd</sup> quarter	23110	22844	1465	21379	266	1638	1356	143	1213	282
3. квартал / 3 <sup>rd</sup> quarter	20908	20498	1517	18981	410	1779	1336	164	1172	443
4. квартал / 4 <sup>th</sup> quarter	20852	20657	1256	19401	195	1419	1214	108	1106	205
2010										
1. квартал / 1 <sup>st</sup> quarter	19700	19508	1207	18301	192	1363	1164	106	1058	199
<u>1. квартал / 1<sup>st</sup> quarter 2010</u>	90,6	90,4	107,8	89,5	105,5	98,0	97,2	100,0	96,9	103,1
1. квартал / 1 <sup>st</sup> quarter 2009										

**11.7. Превоз путника у градском саобраћају**  
**Passengers in urban public transport**

	Укупно <sup>1)</sup> Total <sup>1)</sup>	Друмским превозним средствима / By road utilities				Приградском железницом Via suburban railways
		свега All	трамвајима By trams	тролејбусима By trolleybuses	аутобусима <sup>2)</sup> By buses <sup>2)</sup>	
2008						
1. квартал / 1 <sup>st</sup> quarter	219390	218498	23128	13220	182150	892
2. квартал / 2 <sup>nd</sup> quarter	226200	225385	24645	13981	186759	815
3. квартал / 3 <sup>rd</sup> quarter	202433	201743	21481	12243	168019	690
4. квартал / 4 <sup>th</sup> quarter	239491	238652	25698	13934	199020	839
2009						
1. квартал / 1 <sup>st</sup> quarter	200926	200150	25160	11616	163374	776
2. квартал / 2 <sup>nd</sup> quarter	214948	214141	27025	12675	174441	807
3. квартал / 3 <sup>rd</sup> quarter	188986	188320	23027	10799	154494	666
4. квартал / 4 <sup>th</sup> quarter	215182	214415	23874	11696	178845	767
2010						
1. квартал / 1 <sup>st</sup> quarter	205345	204595	23865	12215	168515	750
<u>1. квартал / 1<sup>st</sup> quarter 2010</u>	102,2	102,2	94,9	105,2	103,1	96,6
1. квартал / 1 <sup>st</sup> quarter 2009						

<sup>1)</sup> Индекс је делимично повећан због промене обухвата извештајних јединица. / Index is partly increased due to in creased coverage.

<sup>2)</sup> Од јануара 2006, укључен је превоз путника приватних превозника. / From January 2006, passenger transport by private transport agencies is included.

**11.8. Превоз робе, по гранама саобраћаја**  
**Freight transport by modes of transport**

	Превезена роба, хиљ. т / Goods transported, thous. t							Тонски километри, мил. / Ton kilometers, mill.							
	укупно Total	копнени саобраћај Land transport				саобр. унутр. плов. пут. Inland water- way transport	вазду- шни Air transport	укупно Total	копнени саобраћај Land transport				саобр. унутр. плов. пут. Inland water- way transport	вазду- шни Air transport	
		свега All	желез- нички Railway transport	друм- ски <sup>1)</sup> Road transport <sup>1)</sup>	цево- водни Pipeline transport				свега All	же- лез- нички Rail- way transport	друм- ски <sup>1)</sup> Road transport <sup>1)</sup>	цево- водни Pipe- line transport			
2008															
1. квартал / 1 <sup>st</sup> quarter	7461	6304	3639	1079	1586	1156	0,73	1925	1658	1089	243	326	266	0,88	
2. квартал / 2 <sup>nd</sup> quarter	7884	6324	3774	1365	1185	1559	0,95	2105	1691	1181	287	223	413	1,16	
3. квартал / 3 <sup>rd</sup> quarter	7773	6307	3521	1539	1247	1465	0,81	1980	1606	1112	281	213	373	0,98	
4. квартал / 4 <sup>th</sup> quarter	7256	6078	3196	1463	1419	1177	0,89	1873	1554	959	301	294	318	1,05	
2009															
1. квартал / 1 <sup>st</sup> quarter	4987	4615	2227	1066	1322	371	0,61	1402	1229	665	268	296	172	0,70	
2. квартал / 2 <sup>nd</sup> quarter	5087	4522	2158	1484	880	564	0,61	1351	1121	666	301	154	229	0,64	
3. квартал / 3 <sup>rd</sup> quarter	6098	5466	2930	1554	982	631	0,57	1511	1244	786	294	164	266	0,58	
4. квартал / 4 <sup>th</sup> quarter	6531	6101	3104	1557	1440	429	0,70	1689	1484	850	321	313	204	0,76	
2010															
1. квартал / 1 <sup>st</sup> quarter	5627	5272	2815	1059	1398	354	0,53	1658	1461	765	358	338	196	0,60	
<u>1. квартал / 1<sup>st</sup> quarter 2010</u>	112,8	114,2	126,4	99,3	105,7	95,4	86,9	118,3	118,9	115,0	133,6	114,2	114,0	85,7	
1. квартал / 1 <sup>st</sup> quarter 2009															

**11.9. Услуге у ваздушном саобраћају**  
**Services in air transport**

хиљаде / thousands

	Обим промета путника / Volume of passenger transport														
	укупно Total	унутрашњи – отпутовали <sup>2)</sup> Domestic, Departed <sup>2)</sup>	међународни / International			од тога: страним авионима of which: By international airlines									
			свега All	отпутовали Departed	приспели Arrived	свега All	отпутовали Departed	приспели Arrived							
2008															
1. квартал / 1 <sup>st</sup> quarter	488	0	488	250	238	255	131	124							
2. квартал / 2 <sup>nd</sup> quarter	703	0	703	351	352	342	169	173							
3. квартал / 3 <sup>rd</sup> quarter	951	0	951	476	475	395	198	197							
4. квартал / 4 <sup>th</sup> quarter	552	0	552	268	284	292	142	150							
2009															
1. квартал / 1 <sup>st</sup> quarter	435	0	435	222	213	246	127	119							
2. квартал / 2 <sup>nd</sup> quarter	621	0	621	306	315	346	170	176							
3. квартал / 3 <sup>rd</sup> quarter	847	0	847	428	419	423	216	207							
4. квартал / 4 <sup>th</sup> quarter	499	0	499	249	250	296	148	148							
2010															
1. квартал / 1 <sup>st</sup> quarter	464	0	464	235	229	269	137	132							
<u>1. квартал / 1<sup>st</sup> quarter 2010</u>	106,7	0	106,7	105,9	107,5	109,3	107,9	110,9							
1. квартал / 1 <sup>st</sup> quarter 2009															

<sup>1)</sup> Индекс је делимично повећан због промене обухвата извештајних јединица. / Index is partly increased due to increased coverage.

<sup>2)</sup> Од јула 2006. промет са аеродромима у Црној Гори укључен је у међународни промет. / From July 2006, air transport from Montenegro is included in international traffic.

**11.10. Претовар терета**  
**Cargo handling**

хиљаде / thousands

	2008				2009				2010	1. квартал 1 <sup>st</sup> quarter 2010	
	1. квартал 1 <sup>st</sup> quarter	2. квартал 2 <sup>nd</sup> quarter	3. квартал 3 <sup>rd</sup> quarter	4. квартал 4 <sup>th</sup> quarter	1. квартал 1 <sup>st</sup> quarter	2. квартал 2 <sup>nd</sup> quarter	3. квартал 3 <sup>rd</sup> quarter	4. квартал 4 <sup>th</sup> quarter	1.квартал 1 <sup>st</sup> quarter	1. квартал 1 <sup>st</sup> quarter 2009	
Претоварене тоне	2014	2391	1628	1863	1110	1121	1853	2020	1799	162,1	Tons handled
Тона операције, t	2173	2529	1695	1836	1128	1127	1848	2047	1902	168,6	Tons of operation, t
Од тога:											Of which:
Механизацијом	1910	2264	1523	1726	823	897	1006	1204	1772	215,3	by mechanical equipment

**11.11. Услуге у робном саобраћају**  
**Services in goods transport**

хиљ. тона / thous. Tons

	2008				2009				2010	1. квартал 1 <sup>st</sup> quarter 2010	
	1. квартал 1 <sup>st</sup> quarter	2. квартал 2 <sup>nd</sup> quarter	3. квартал 3 <sup>rd</sup> quarter	4. квартал 4 <sup>th</sup> quarter	1. квартал 1 <sup>st</sup> quarter	2. квартал 2 <sup>nd</sup> quarter	3. квартал 3 <sup>rd</sup> quarter	4. квартал 4 <sup>th</sup> quarter	1.квартал 1 <sup>st</sup> quarter	1. квартал 1 <sup>st</sup> quarter 2009	
Железнички саобраћај											Railway transport
Обим промета	2373	2398	2217	2074	1475	1378	2079	2226	2020	136,9	Traffic volume
Унутрашњи	823	723	690	829	479	515	838	846	735	153,4	Inland traffic
Извоз	624	709	616	551	394	373	487	615	630	159,9	Exports
Увоз	926	966	911	694	602	490	754	765	655	108,8	Imports
Транзит	1266	1376	1304	1122	752	780	851	878	795	105,7	Transit
Саобраћај унутрашњим пловним путевима											Inland waterway transport
Обим промета	2381	2924	2422	1951	908	1248	1718	1894	1563	172,1	Traffic volume
Унутрашњи	969	1271	1215	913	190	266	382	245	165	86,8	Inland traffic
Извоз	322	358	253	391	260	585	398	643	407	156,5	Exports
Увоз	1090	1295	954	647	458	397	938	1006	991	216,4	Imports
Транзит	1735	2072	982	1561	1346	791	2058	1285	1019	75,7	Transit
Цевоводни транспорт											Pipeline transport
Обим промета	1499	1141	1208	1357	1258	856	955	1379	1325	105,3	Traffic volume
Унутрашњи	243	236	249	242	257	194	274	314	364	141,8	Inland traffic
Извоз	-	-	-	-	-	-	-	-	-	-	Exports
Увоз	1257	904	959	1115	1001	662	682	1065	961	96,0	Imports
Транзит	87	44	39	62	64	24	27	60	74	114,4	Transit

**11.12. Улаз/излаз друмских моторних возила у Републику Србију**  
**Road motor vehicles entered/left the Republic of Serbia**

	Путничка возила <sup>1)</sup> / Passenger vehicles <sup>1)</sup>						Теретна возила <sup>2)</sup> / Trucks and lorries <sup>2)</sup>		
	путнички аутомобили Passenger cars		аутобуси Buses		мотоцикли Motorcycles		извоз Exports	увоз Imports	транзит Transit
	улаз Entered	излаз Left	улаз Entered	излаз Left	улаз Entered	излаз Left			
2008									
1. квартал / 1 <sup>st</sup> quarter	944216	1070190	29747	29082	185	197	92666	74091	96549
2. квартал / 2 <sup>nd</sup> quarter	1177772	1148271	34490	35323	1362	1464	107574	86823	106653
3. квартал / 3 <sup>rd</sup> quarter	1924385	1864745	48919	50908	2975	3159	124895	86224	101106
4. квартал / 4 <sup>th</sup> quarter	1169320	1068391	30705	30015	275	299	112184	81534	88598
2009									
1. квартал / 1 <sup>st</sup> quarter	1135265	957048	27264	27530	90	100	78350	60745	67320
2. квартал / 2 <sup>nd</sup> quarter	1398328	1300237	37910	35968	1883	1899	102139	74607	76054
3. квартал / 3 <sup>rd</sup> quarter	2199368	1926657	47520	47826	3253	3046	120461	94885	84113
4. квартал / 4 <sup>th</sup> quarter	1236758	1159876	28982	28756	211	215	101221	78188	86851
2010									
1. квартал / 1 <sup>st</sup> quarter	1047408	1184655	28574	28352	247	230	79534	59763	83980
1. квартал / 1 <sup>st</sup> quarter 2010	92,3	123,8	104,8	103,0	274,4	230,0	101,5	98,4	124,7
1. квартал / 1 <sup>st</sup> quarter 2009									

<sup>1)</sup> Подаци о међународном промету у друмском саобраћају преузети су од Управе царина. / Data on international traffic in road transport were taken over from the Customs Administration.

<sup>2)</sup> Од 2006. укључена је и билатерална размена са Црном Гором. / From 2006 on, the bilateral trade with Montenegro is also included.

**11.13. Поштанске активности и телекомуникације**  
**Post activities and telecommunications**

	Поштанске активности Post activities				Телекомуникације / Telecommunications					
	писмо-носне поштилке, мил. Letter mail, millions	пакети, хиљ. Parcels, thous.	експрес поштилке, хиљ. ком. Post express, thous.	услуге платног промета, хиљ. ком. Payment operations, thous. unit	фиксна мрежа - импулси, мил. Fixed telephone network-impulses, millions			мобилна мрежа Mobile telephone network		
					свега All	унутрашњи <sup>3)</sup> Inland traffic <sup>3)</sup>	међународни international	полазни позиви, мин. хиљ. outgoing mobile minutes, thous.	послате кратке поруке, хиљ. number of SMS, thous.	послате мултимедијалне поруке, хиљ. number of MMS, thous.
2008										
1. квартал / 1 <sup>st</sup> quarter	77	189	641	33104	16993	13288	3705	1346208	1496436	6163
2. квартал / 2 <sup>nd</sup> quarter	74	185	643	33373	17216	13440	3776	1517553	1646322	5791
3. квартал / 3 <sup>rd</sup> quarter	66	175	668	33478	16779	12759	4020	1471419	1628436	6027
4. квартал / 4 <sup>th</sup> quarter	81	235	716	35013	16781	13349	3432	1636179	1906113	7393
2009										
1. квартал / 1 <sup>st</sup> quarter	72	166	669	33491	12781	9614	3167	1704158	1877379	9283
2. квартал / 2 <sup>nd</sup> quarter	66	160	658	34654	15488	12094	3394	2074022	2189304	8103
3. квартал / 3 <sup>rd</sup> quarter	63	150	668	34918	15946	12229	3717	2035490	2106037	7923
4. квартал / 4 <sup>th</sup> quarter	78	191	740	35672	15813	12373	3440	2120394	2316373	7811
2010										
1. квартал / 1 <sup>st</sup> quarter	69	128	747	37645	...	3186	3282	2002772	2469746	7540
1. квартал / 1 <sup>st</sup> quarter 2010	95,8	77,1	111,7	112,4	...	...	50,0	117,5	131,6	81,2
1. квартал / 1 <sup>st</sup> quarter 2009										

<sup>3)</sup> Од 01.01.2010. "Телеком Србија" а.д. су престали да прате импулсе у фиксној мрежи унутрашњег саобраћаја, већ ту услугу приказују у минутима. From 01/01/2010 Telekom Srbija, Joint Stock Company ceased to observe impulses in fixed network domestic traffic and started to present the subject services in minutes.

## 12. ПОЉОПРИВРЕДА И ШУМАРСТВО

## AGRICULTURE AND FORESTRY

### Клање стоке у кланицама

У кланицама регистрованим на територији Републике Србије, када се мај 2010. године упореди са претходним месецом, заклано је више говеда, за 1,2%, док је мање заклано свиња, за 2,7%, оваца, за 43,1%, и живине, за 1,2%. Укупна нето тежина стоке – по врстама је мања, и то: свиња, за 4,8%, оваца, за 39,9%, и живине, за 4,6%, док је код говеда нето тежина остала иста у односу на претходни месец.

Према истим подацима, у односу на мај 2009. године, заклано је више говеда, за 1,2%, свиња, за 30,7%, оваца, за 22,2%, и живине, за 13,9%. У односу на исти период, већа је укупна нето тежина говеда, за 3,6%, свиња, за 22,7%, оваца, за 27,9%, и живине, за 13,8%.

### Испоручена товна стока

У првом кварталу 2010. године, у односу на четврти квартал 2009. године, привредна друштва и земљорадничке задруге на територији Републике Србије испоручиле су за клање више товне стоке, и то: говеда за 1,2%, и живине за 16,5%, док је мање испоручено свиња, за 16,1%, и оваца, за 11,1%. Укупна бруто тежина испоручених говеда већа је за 3,0%, и живине, за 16,9%, док је мања укупна бруто тежина испоручених свиња, за 18,3% и оваца, за 29,7%.

У првом кварталу 2010. године, у односу на први квартал, 2009. године испоручено је више товне стоке, и то: говеда, за 33,3%, свиња, за 8,5%, оваца, за 7,5% и живине за 31,1%. У односу на исти период, већа је и укупна бруто тежина испоручене стоке – по врстама, и то: говеда за 37,8%, свиња, за 4,1%, оваца, за 2,3%, и живине за 38,1%.

### Livestock slaughter in abattoirs

In abattoirs, registered on the territory of the Republic of Serbia, when May 2010 is compared to the previous month, more cattle were slaughtered, by 1.2%, while less pigs, by 2.7%, sheep, by 43.1%, and poultry, by 1.2%. The total net weight of livestock has decreased – by types, as follows: pigs, by 4.8%, sheep by 39.9%, and poultry, by 4.6%, while for cattles the total net weight is the same compared to the previous month.

According to the same data, in relation to May 2009, more cattle were slaughtered, by 1.2%, pigs, by, 30.7%, sheep, by 22.2%, and poultry, by 13.9%. In relation to the same period, the total net weight of cattle has increased, by 3.6%, pigs, by 22.7%, sheep, by 27.9% and poultry, by 13.8%.

### Fattened livestock delivered

In the first quarter of 2010, in relation to the fourth quarter 2009, commercial enterprises and agricultural cooperatives on the territory of the Republic of Serbia, delivered more cattle for slaughter, by 1.2%, and poultry, by 16.5%, while less pigs were delivered, by 16.1%, and sheep, by 11.1%. The total gross weight of cattle delivered increased by 3.0%, and poultry, by 16.9%, while the total gross weight of pigs delivered has decreased, by 18.3% and sheep by 29.7%.

In the first quarter of 2010, in relation to the first quarter 2009, more fattened livestock were delivered: cattle, by 33.3%, pigs, by 8.5%, sheep, by 7.5% and poultry, by 31.1%. In relation to the same period, the total gross weight of livestock delivered increased – by types, as follows: cattle, by 37.8%, pigs, by 4.1%, sheep, by 2.3% and poultry, by 38.1%.

Укупна нето тежина стоке заклане у кланицама – по врстама стоке, Република Србија  
Април 2009. – Април 2010.  
The total net weight of livestock slaughtered in abattoirs – by type of livestock, Republic of Serbia  
April 2009 – April 2010

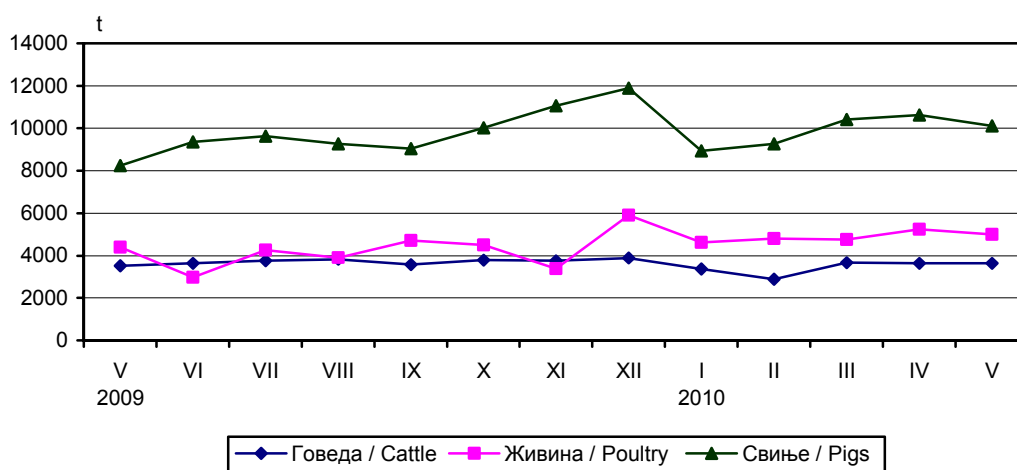



**12.1. Клање стоке у кланицама**  
**Slaughter of livestock in abattoirs**

	Говеда / Cattle		Свиње / Pigs		Овце / Sheep		Живина / Poultry	
	број Number	нето тежина, t Net weight, t	број Number	нето тежина, t Net weight, t	број Number	нето тежина, t Net weight, t	број Number	нето тежина, t Net weight, t
<b>Република Србија</b> <b>Republic of Serbia</b>								
2009								
V	14632	3507	115278	8246	5032	86	2862348	4394
VI	15255	3626	153297	9365	4459	77	1944786	2965
VII	15572	3746	133923	9625	4128	74	2879844	4266
VIII	15681	3821	128196	9274	3531	59	2587217	3907
IX	15210	3566	125965	9037	4235	74	3038661	4723
X	15841	3777	143354	10027	4701	95	2933528	4504
XI	15809	3759	152794	11063	3527	66	2269772	3374
XII	15737	3886	181002	11891	5359	101	3570241	5904
2010								
I	12660	3354	129569	8942	3343	60	2839874	4625
II	11847	2877	122888	9265	1605	38	2896440	4803
III	14783	3661	159749	10418	11338	202	3176548	4767
IV	14634	3636	154878	10623	10817	183	3298135	5240
V	14806	3635	150660	10115	6151	110	3259531	5001
I-V 2010	97,5	102,4	115,0	110,9	94,9	92,5	126,8	128,7
I-V 2009								
<b>Централна Србија / Central Serbia</b>								
2009								
V	9535	2218	41621	2945	3172	51	1037142	1509
VI	10033	2367	44909	3252	2269	37	704779	1057
VII	10091	2407	50511	3545	2397	39	1138671	1638
VIII	10496	2507	49196	3566	2271	35	982738	1430
IX	10242	2362	48737	3518	3023	50	1148422	1647
X	10422	2460	56264	4005	3469	63	1140063	1713
XI	9988	2420	54994	3828	2370	42	1059450	1557
XII	9359	2263	64540	4365	3625	62	1296597	1967
2010								
I	7732	1899	49396	3443	2179	35	1074059	1671
II	7718	1861	49725	3772	1157	23	1207587	1678
III	9407	2245	66156	4910	7124	119	1151031	1645
IV	9417	2324	61351	4387	5876	99	1237980	1847
V	9997	2422	63661	4682	4069	69	1143321	1700
I-V 2010	97,9	101,8	129,9	135,2	89,3	86,0	139,0	140,3
I-V 2009								
<b>Војводина / Vojvodina</b>								
2009								
V	5097	1289	73657	5301	1860	35	1825206	2885
VI	5222	1259	108388	6113	2190	40	1240007	1908
VII	5481	1339	83412	6080	1731	35	1741173	2628
VIII	5185	1314	79000	5707	1260	24	1604479	2477
IX	4968	1204	77228	5519	1212	24	1890239	3076
X	5419	1317	87090	6022	1232	32	1793465	2791
XI	5821	1339	97800	7235	1157	24	1210322	1817
XII	6378	1623	116462	7526	1734	39	2273644	3937
2010								
I	4928	1455	80173	5499	1164	25	1765815	2954
II	4129	1017	73163	5493	448	15	1688853	3125
III	5376	1416	93593	5508	4214	83	2025517	3122
IV	5217	1312	93527	6235	4941	85	2060155	3394
V	4809	1213	86999	5433	2082	40	2116210	3301
I-V 2010	96,7	103,4	106,7	97,7	105,4	102,9	120,4	123,3
I-V 2009								

**12.2. Испоручена товна стока**  
**Delivered fattened livestock**

	Говеда / Cattle		Свиње / Pigs		Овце / Sheep		Живина / Poultry	
	број Number	брuto тежина, t Gross weight, t	број Number	брuto тежина, t Gross weight, t	број Number	брuto тежина, t Gross weight, t	број Number	брuto тежина, t Gross weight, t
<b>Република Србија</b> <b>Republic of Serbia</b>								
2008								
1. квартал / 1 <sup>st</sup> quarter	7285	3432	226674	22013	596	22	2167023	4617
2. квартал / 2 <sup>nd</sup> quarter	6977	3317	213719	20438	1238	38	2905570	5700
3. квартал / 3 <sup>rd</sup> quarter	6742	3247	202071	17583	1643	54	2224850	4263
4. квартал / 4 <sup>th</sup> quarter	5786	2754	237770	22703	1533	54	1612884	3304
2009								
1. квартал / 1 <sup>st</sup> quarter	5644	2553	198704	19209	1211	44	2629917	5203
2. квартал / 2 <sup>nd</sup> quarter	7198	3368	220513	19940	1659	56	1733255	3838
3. квартал / 3 <sup>rd</sup> quarter	8130	3940	216603	20086	1625	58	2596092	5064
4. квартал / 4 <sup>th</sup> quarter	7434	3416	256817	24473	1465	64	2959937	6147
2010								
1. квартал / 1 <sup>st</sup> quarter	7525	3519	215520	19995	1302	45	3448568	7185
<u>1. квартал / 1<sup>st</sup> quarter 2010</u>	133,3	137,8	108,5	104,1	107,5	102,3	131,1	138,1
1. квартал / 1 <sup>st</sup> quarter 2009								
<b>Централна Србија / Central Serbia</b>								
2008								
1. квартал / 1 <sup>st</sup> quarter	5002	2391	49463	4806	268	8	494531	924
2. квартал / 2 <sup>nd</sup> quarter	4506	2141	47025	4382	356	10	467495	916
3. квартал / 3 <sup>rd</sup> quarter	4533	2232	42517	3833	1094	36	268596	511
4. квартал / 4 <sup>th</sup> quarter	3526	1680	52164	5119	481	14	303999	617
2009								
1. квартал / 1 <sup>st</sup> quarter	3980	1918	42017	4136	365	13	258472	491
2. квартал / 2 <sup>nd</sup> quarter	5456	2555	42802	4193	836	29	418852	833
3. квартал / 3 <sup>rd</sup> quarter	5975	2920	47025	4548	514	18	462350	885
4. квартал / 4 <sup>th</sup> quarter	5270	2423	54704	5509	481	17	344454	683
2010								
1. квартал / 1 <sup>st</sup> quarter	5534	2689	48063	4390	808	28	22970	36
<u>1. квартал / 1<sup>st</sup> quarter 2010</u>	139,0	140,2	114,4	106,1	221,4	215,4	8,9	7,3
1. квартал / 1 <sup>st</sup> quarter 2009								
<b>Војводина / Vojvodina</b>								
2008								
1. квартал / 1 <sup>st</sup> quarter	2283	1041	177211	17207	328	14	1672492	3693
2. квартал / 2 <sup>nd</sup> quarter	2471	1176	166694	16056	882	28	2438075	4784
3. квартал / 3 <sup>rd</sup> quarter	2209	1014	159554	13750	549	18	1956254	3752
4. квартал / 4 <sup>th</sup> quarter	2260	1074	185606	17584	1052	41	1308885	2686
2009								
1. квартал / 1 <sup>st</sup> quarter	1664	634	156687	15073	846	30	2371445	4712
2. квартал / 2 <sup>nd</sup> quarter	1742	813	177711	15747	823	27	1314403	3005
3. квартал / 3 <sup>rd</sup> quarter	2155	1020	169578	15537	1111	40	2133742	4179
4. квартал / 4 <sup>th</sup> quarter	2164	992	202113	18964	984	47	2615483	5464
2010								
1. квартал / 1 <sup>st</sup> quarter	1991	830	167457	15605	494	17	3425598	7149
<u>1. квартал / 1<sup>st</sup> quarter 2010</u>	119,7	130,9	106,9	103,5	58,4	56,7	144,5	151,7
1. квартал / 1 <sup>st</sup> quarter 2009								

## ШУМАРСТВО

## FORESTRY

Обим радова спроведених на производњи дрвних сортимената у Републици Србији у мају 2010. године, у односу на просек спроведених радова у 2009. години, мањи је за 10,5%. Према подацима о производњи дрвних сортимената од почетка године до краја маја 2010. године, у односу на исти период претходне године, производња је опала за 3,6% у Републици Србији, у централној Србији је опала за 5,8% а у Војводини је повећана за 1,0%.

Производња дрвних сортимената у мају 2010. износила је 132 979 м<sup>3</sup> у Републици Србији, а 91 997 м<sup>3</sup> у централној Србији, што износи 69,2% производње дрвних сортимената, у Војводини производња дрвних сортимената у мају 2010. износила је 40 982 м<sup>3</sup>, а то претставља 30,8% производње дрвних сортимената. У Републици Србији маја месеца 2010. године, продато је 159 288 м<sup>3</sup> дрвних сортимената.

The volume of works conducted in forest assortments production in the Republic of Serbia in May 2010 in relation to the average of works conducted in 2009 decreased by 10.5%. According to data of forest assortments production from beginning of the year until the end of May 2010 in relation to the same month previous year, the production decreased by 3.6% in the Republic of Serbia, in Central Serbia by 5.8% and in it increased by Vojvodina by 1.0%.

The forest assortments production in May 2010 amounted to 132 979 м<sup>3</sup> in the Republic of Serbia and 91 997 м<sup>3</sup> in Central Serbia, what makes 69.2% of forest assortments production, while in Vojvodina in May it amounted to 40 982 м<sup>3</sup>, what makes 30.8% of forest assortments production. During May 2010, in the Republic of Serbia, 159 288 м<sup>3</sup> of forest assortments were sold.

Шумарство-индекси физичког обима  
Forestry-indices of physical volume

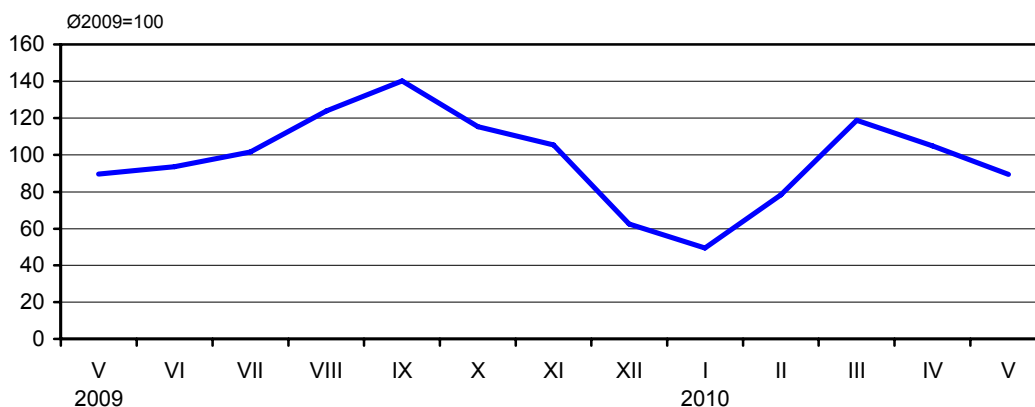

**12.3. Производња и продаја шумских сортимената (I део)**  
**Forest assortments production and sales (Part I)**

	Произведени сортименти, м <sup>3</sup> / Produced assortments, m <sup>3</sup>						
	Република Србија / Republic of Serbia			Трупци за резање / Saw-logs for cutting			
	укупно Total	централна Србија Central Serbia	Војводина Vojvodina	храста Oak	букве Beech	четинара Conifers	осталих лишћара Other broadleaved
2009							
V	139 615	108 524	31 091	1 364	14 664	12 259	10 302
VI	140 246	101 328	38 918	1 759	13 596	13 344	13 503
VII	159 606	110 250	49 356	2 102	13 680	11 554	15 682
VIII	195 264	139 249	56 015	1 161	19 176	13 133	18 544
IX	218 839	163 730	55 109	1 677	25 113	15 589	17 877
X	176 103	120 428	55 675	4 053	20 479	9 832	16 596
XI	151 590	98 720	52 870	3 528	22 824	9 221	16 844
XII	80 922	52 500	28 422	2 559	12 633	6 430	9 080
2010							
I	64 143	38 126	26 017	1 390	15 214	3 055	8 903
II	99 731	52 503	47 228	4 163	19 258	3 333	17 093
III	165 857	99 368	66 489	2 182	34 999	8 162	21 078
IV	153 691	104 136	49 555	1 739	22 762	11 887	19 230
V	132 979	91 997	40 982	1 549	11 833	13 640	16 396
I-V 2010	96,4	94,2	101,0	110,8	95,6	102,3	123,6
I-V 2009							

**12.3. Производња и продаја шумских сортимената (II део)**  
**Forest assortments production and sales (Part II)**

	Произведени сортименти, м <sup>3</sup> / Produced assortments, m <sup>3</sup>					Продаја сортимената, м <sup>3</sup> Sale of assortments, m <sup>3</sup>
	трупци за фурнир и љуштење Sawlogs for veneer and peeling	рудничко дрво Pitprops	целулозно дрво Woodpulp	огревно дрво Fuelwood	остало дрво Other wood	
2009						
V	8 080	5 096	9 282	74 127	4 441	174 646
VI	13 703	4 434	8 213	66 159	5 535	161 285
VII	20 307	4 432	8 696	79 024	4 129	178 204
VIII	26 993	3 574	11 662	93 659	7 362	196 255
IX	22 476	4 378	12 845	110 560	8 324	231 757
X	19 210	3 271	10 611	85 175	6 876	184 434
XI	15 186	3 129	7 995	67 042	5 821	140 566
XII	7 154	2 268	3 860	33 273	3 665	85 697
2010						
I	8 027	1 092	1 821	22 325	2 316	45 663
II	16 652	998	3 632	30 303	4 299	71 900
III	19 287	2 710	5 684	66 368	5 387	109 608
IV	14 907	4 408	7 498	64 001	7 259	127 264
V	13 011	4 378	7 915	56 915	7 342	159 288
I-V 2010	89,2	76,7	78,9	90,8	96,6	95,0
I-V 2009						

## 13. НОВЧАНА СРЕДСТВА

## FUNDS

Прикупљање и обраду података монетарне статистике обавља Народна банка Србије (НБС). Монетарна статистика обухвата билансе Народне банке Србије и осталих депозитних институција и консолидовани биланс укупног банкарског сектора. Основне функције Народне банке Србије јесу утврђивање и спровођење монетарне политике, вођење политике курса динара, чување девизних резерви и управљање њима, издавање новчаница и кованог новца и старање о функционисању платног промета и финансијског система. На основу утврђених циљева економске политике и кључних макроекономских индикатора Народна банка Србије самостално утврђује пројекције раста монетарних и кредитних агрегата и доноси мере монетарне и кредитне политике које ће бити предузете ради остваривања утврђених циљева.

Поред монетарне статистике, Народна банка Србије води и статистику платног биланса за чију израду користи и податке Републичког завода за статистику.

Основни монетарни агрегати су: новчана маса, готов новац у оптицају, депозитни новац, примарни новац, динарски и девизни депозити и кредити. Стање монетарних агрегата приказује се на крају месеца, у милионима динара.

The National Bank of Serbia is responsible for Monetary Statistics data collection and processing. The Monetary Statistics comprises balance sheets of the National Bank of Serbia and other depository institutions and consolidated balance sheet of the total banking section. Basic functions of the National Bank of Serbia are establishing and conduction of monetary policy, managing the policy of RSD exchange rates, keeping of foreign currencies reserves and managing them, issuing of banknotes and coins and taking care about balance of payments and financial system's functioning. According to established goals of the economic policy and key macroeconomical indicators, the National Bank of Serbia establishes independently monetary and credit projections and makes measures of monetary and credit policy that will be undertaken for realization of the established goals.

Besides monetary policy, the National Bank of Serbia also conducts the Balance of Payments Statistics for which making it makes use of data from the Statistical Office of the Republic of Serbia.

Basic monetary aggregates are: money supply, cash circulation, deposits, reserve money, RSD and foreign currency deposits and credits. State of monetary aggregates is presented at the end of month, in millions of RSD.

Новчана маса M1, M2, M3  
Money supply M1, M2, M3

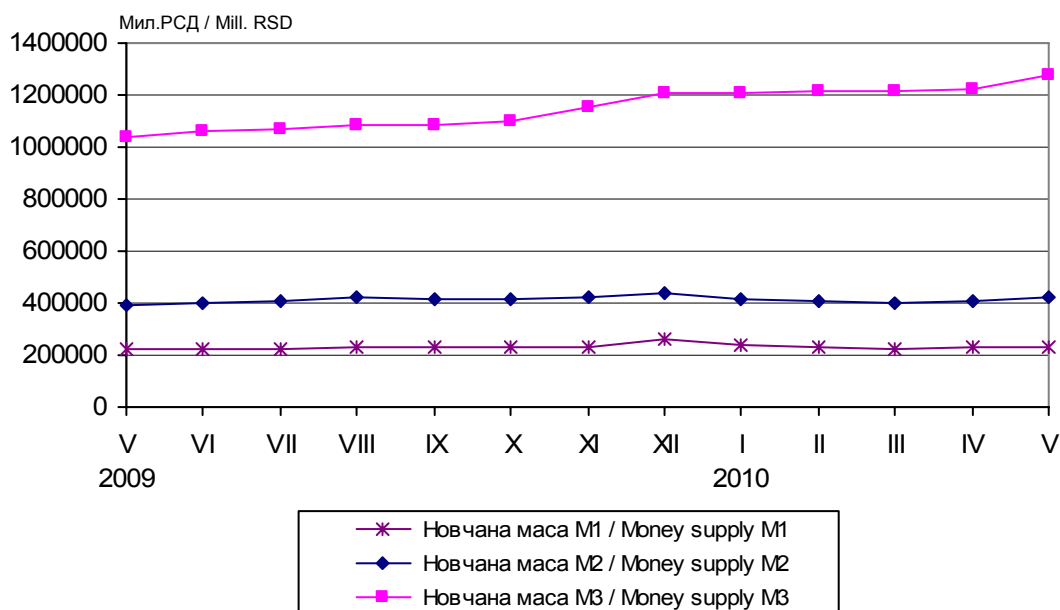

**13.1. Основни монетарни агрегати, стање на крају периода**  
**Basic monetary aggregates, state at the end of the period**

млн. РСД / mill. RSD

	Готов новац у оптицају Cash in circulation	Депозитни новац Deposits	Новчана маса M1 Money supply M1	Новчана маса M2 Money supply M2	Новчана маса M3 Money supply M3	Девизне резерве НБС, мил. евра Foreign exchange reserves of NBS in mill. EUR	Девизне резерве банака, мил. евра Foreign exchange reserves of banks in mill. EUR
2008							
V	74 100	156 495	230 595	379 219	979 014	9 114	857
VI	69 495	155 985	225 480	365 834	947 205	9 122	834
VII	69 206	144 395	213 601	355 393	936 541	9 292	434
VIII	70 497	147 826	218 323	374 647	966 666	9 531	503
IX	71 561	150 407	221 968	380 015	985 134	9 723	634
X	77 298	145 523	222 821	382 895	974 309	9 384	752
XI	80 629	142 672	223 301	383 195	999 804	9 063	797
XII	90 075	150 669	240 744	395 025	992 151	8 190	920
2009							
I	81 764	130 011	211 775	368 397	1 005 086	8 020	644
II	82 564	144 612	227 176	387 788	1 026 130	8 261	752
III	78 100	131 890	209 990	378 863	1 015 151	8 151	649
IV	84 337	131 513	215 850	388 243	1 036 744	8 137	523
V	83 269	137 968	221 237	395 172	1 042 153	8 946	586
VI	80 947	141 991	222 938	400 874	1 061 425	8 909	637
VII	85 267	140 398	225 665	408 620	1 065 592	9 208	663
VIII	81 831	150 406	232 237	419 267	1 081 084	9 584	1 027
IX	82 763	148 260	231 023	416 996	1 087 244	9 547	1 063
X	84 127	143 931	228 058	418 045	1 099 559	9 745	1 031
XI	83 549	145 833	229 382	421 014	1 154 967	10 050	1 193
XII	95 519	162 908	258 427	436 768	1 205 570	10 602	1 425
2010							
I	89 216	147 816	237 032	416 179	1 209 331	10 646	1 245
II	89 898	144 403	234 301	409 728	1 216 615	10 575	1 290
III	85 859	139 088	224 947	403 722	1 217 759	10 445	1 413
IV	89 433	140 013	229 446	410 771	1 226 461	10 768	990
V	84 924	147 884	232 808	419 367	1 278 762	10 731	1 029

Извор: Народна банка Србије. / Source: The National Bank of Serbia.

**13.2. Депозити и кредити нефинансијског сектора код комерцијалних банака, стање на крају периода**  
**Deposits and credits non-financial sector of commercial banks, state at the end of the period**

млн. РСД / mill. RSD

	Депозити / Deposits			Кредити / Claims		
	укупно Total	динарски Dinar	девизни Foreign	укупно Total	динарски Dinar	девизни Foreign
2008						
V	878 464	289 702	588 762	942 026	872 405	69 621
VI	856 193	278 994	577 199	947 175	880 158	67 017
VII	847 112	271 009	576 103	961 063	891 514	69 549
VIII	877 949	290 794	587 155	980 125	903 543	76 582
IX	893 721	293 442	600 279	1 011 342	928 640	82 702
X	877 719	289 667	588 052	1 102 639	1 015 406	87 233
XI	902 145	289 106	613 039	1 130 609	1 044 578	86 031
XII	887 705	294 101	593 604	1 117 196	1 038 052	79 144
2009						
I	907 424	275 178	632 246	1 168 779	1 082 182	86 597
II	910 717	276 087	634 630	1 181 207	1 094 523	86 684
III	917 904	284 500	633 404	1 207 123	1 120 322	86 801
IV	935 974	291 282	644 692	1 218 780	1 132 348	86 432
V	945 628	301 192	644 436	1 217 257	1 131 883	85 374
VI	964 912	307 053	657 859	1 212 407	1 127 491	84 916
VII	969 189	314 055	655 134	1 226 242	1 142 164	84 078
VIII	988 738	328 670	660 068	1 233 826	1 150 220	83 606
IX	994 091	325 584	668 507	1 239 581	1 158 749	80 832
X	1 006 201	326 468	679 733	1 252 327	1 177 176	75 151
XI	1 059 697	329 522	730 175	1 278 005	1 200 363	77 642
XII	1 096 936	333 530	763 403	1 298 737	1 228 448	70 289
2010						
I	1 106 075	319 633	786 442	1 332 374	1 256 667	75 707
II	1 111 568	311 057	800 511	1 356 187	1 278 392	77 795
III	1 116 941	311 594	805 347	1 381 945	1 300 513	81 432
IV	1 121 917	315 528	806 389	1 397 231	1 315 955	81 276
V	1 173 587	328 710	844 877	1 461 417	1 372 794	88 623

Извор: Народна банка Србије. / Source: The National Bank of Serbia.

**13.3. Платни биланс<sup>1)</sup>**  
**Balance of payments<sup>1)</sup>**

млн. евра / mill. EUR

	2009										2010				
	IV	V	VI	VII	VIII	IX	X	XI	XII	I	II	III	IV		
<b>I. ТЕКУЋЕ</b>														<b>I. CURRENT</b>	
<b>ТРАНСАКЦИЈЕ</b>	<b>-139</b>	<b>27</b>	<b>-64</b>	<b>-94</b>	<b>-71</b>	<b>-112</b>	<b>-131</b>	<b>-173</b>	<b>-168</b>	<b>-141</b>	<b>-308</b>	<b>-311</b>	<b>-55</b>	<b>ACCOUNT</b>	
1. Роба	-458	-268	-347	-392	-350	-350	-403	-463	-445	-307	-416	-463	-355	1. Goods	
1.1. Извоз робе f.o.b.	464	521	551	535	479	536	571	521	509	409	468	596	578	1.1. Export f.o.b.	
1.2. Увоз робе f.o.b.	-921	-789	-898	-927	-829	-886	-974	-985	-954	-716	-883	-1059	-932	1.2. Import f.o.b.	
2. Услуге	15	18	-11	6	-11	3	9	4	26	0	-8	-10	4	2. Services	
2.1.Извоз услуга	196	199	204	250	215	204	212	200	252	169	166	202	211	2.1.Export	
2.2. Увоз услуга	-181	-181	-216	-244	-226	-201	-203	-195	-226	-169	-174	-212	-207	2.2. Import	
3. Роба и услуге (1+2)	-443	-250	-359	-386	-361	-347	-394	-459	-419	-307	-424	-474	-351	3. Goods and services (1+2)	
3.1. Извоз робе и услуга	660	720	755	785	694	740	783	721	761	577	634	798	788	3.1. Export	
3.2. Увоз робе и услуга	-1103	-970	-1114	-1171	-1055	-1087	-1177	-1180	-1180	-885	-1058	-1272	-1139	3.2. Import	
4. Доходак	-17	-19	-59	-20	-45	-63	-78	-32	-44	11	-80	-97	-6	4. Income	
4.1. Приходи	84	33	32	69	20	23	42	28	51	60	22	25	101	4.1. Receipts	
4.2. Расходи	-101	-52	-91	-89	-66	-86	-121	-61	-95	-49	-102	-123	-107	4.2. Payments	
5. Текући трансфери	321	296	354	312	335	298	341	318	295	156	196	260	303	5. Current transfers	
5.1. Приходи	341	313	373	334	352	317	370	338	318	176	212	290	332	5.1. Receipts	
5.2. Расходи	-20	-17	-19	-22	-17	-19	-28	-20	-23	-21	-17	-30	-29	5.2. Payments	
<b>II. КАПИТАЛНЕ</b>														<b>II. CAPITAL</b>	
<b>ТРАНСАКЦИЈЕ</b>	<b>0</b>	<b>-1</b>	<b>0</b>	<b>0</b>	<b>0</b>	<b>1</b>	<b>0</b>	<b>0</b>	<b>2</b>	<b>0</b>	<b>0</b>	<b>1</b>	<b>0</b>	<b>ACCOUNT</b>	
1. Приходи	0	1	0	0	0	1	1	0	2	0	0	1	0	1. Receipts	
2. Расходи	0	-2	0	0	0	0	0	0	0	0	0	0	0	2. Payments	
<b>III. ФИНАНСИЈСКИ</b>														<b>III. FINANCIAL</b>	
<b>РАЧУНИ</b>	<b>62</b>	<b>39</b>	<b>104</b>	<b>88</b>	<b>138</b>	<b>77</b>	<b>143</b>	<b>208</b>	<b>186</b>	<b>131</b>	<b>243</b>	<b>282</b>	<b>58</b>	<b>ACCOUNT</b>	
1. Директне инвестиције - нето	102	30	119	2	79	31	67	39	260	123	29	131	75	1. Direct investment, net	
1.1. У иностранство	15	-11	-1	-12	-8	-7	-4	-5	-3	-1	-24	-25	1	1.1. Outward	
1.2. У Србију	88	41	120	14	87	39	71	44	263	124	53	156	76	1.2. Inward	
2. Портфолио инвестиције - нето	2	3	-62	5	-2	3	3	3	-6	31	-3	10	25	2. Portfolio investment, net	
2.1. Актива	1	0	-5	2	0	0	0	0	-3	0	-6	1	2	2.1. Assets	
2.2. Пасива	1	3	-57	2	-2	3	3	3	-3	30	3	9	24	2.2. Liabilities	
3. Остале инвестиције	-16	872	35	402	455	43	304	446	428	-57	54	-30	219	3. Other investment	
3.1. Актива	81	-70	-112	44	-301	-162	66	142	15	208	-103	-229	310	3.1. Assets	
3.1.1. Трговински кредити	-25	-92	-62	-35	-29	-68	-65	-64	93	24	-45	-60	-37	3.1.1. Commercial loans	
3.1.2. Финансијски кредити	9	1	1	3	1	1	3	0	2	-1	5	1	2	3.1.2. Financial loans	
3.1.3. Готов новац и депозити	97	22	-51	76	-273	-95	128	205	-80	185	-63	-171	345	3.1.3. Cash and deposits	
3.1.4. Остала актива	...	...	...	...	...	...	...	...	...	0	0	0	0	3.1.4. Other assets	
3.2. Пасива	-97	942	147	358	756	204	238	304	413	-265	157	200	-91	3.2. Liabilities	
3.2.1. Трговински кредити	98	38	66	90	132	99	81	106	-141	-144	151	-12	43	3.2.1. Commercial loans	
3.2.2. Финансијски кредити	-223	829	63	323	243	52	142	168	517	-85	335	203	-141	3.2.2. Financial loans	
3.2.3. Готов новац и депозити	27	75	19	-54	5	7	15	30	37	-35	-329	9	6	3.2.3. Cash and deposits	
3.2.4. Остала пасива	...	...	...	...	...	...	...	...	...	0	0	0	0	3.2.4. Other liabilities	
3.2.5. Алокација СПВ	...	...	...	...	376	46	...	...	...	0	0	0	0	3.2.5. SDR allocation	
4. Средства резерви код НБС (повећање -)	-26	-866	12	-321	-395	-1	-231	-280	-496	34	163	170	-261	4. Reserves with the NBS (increase -)	
<b>IV. ГРЕШКЕ И ПРОПУСТИ - нето</b>	<b>77</b>	<b>-64</b>	<b>-39</b>	<b>6</b>	<b>-66</b>	<b>35</b>	<b>-12</b>	<b>-35</b>	<b>-20</b>	<b>11</b>	<b>65</b>	<b>29</b>	<b>-4</b>	<b>IV. ERRORS AND OMISSIONS, net</b>	
<b>V. УКУПАН БИЛАНС</b>	<b>26</b>	<b>866</b>	<b>-12</b>	<b>321</b>	<b>395</b>	<b>1</b>	<b>231</b>	<b>280</b>	<b>496</b>	<b>-34</b>	<b>-163</b>	<b>-170</b>	<b>261</b>	<b>V. OVERALL BALANCE</b>	

Извор: Народна банка Србије. / Source: National Bank of Serbia.

<sup>1)</sup> Подаци платног биланса подложни су корекцијама према званичним изворима. / Data on balance of payments are subject to corrections according to official sources.





## МЕТОДОЛОШКА ОБЈАШЊЕЊА / METHODOLOGICAL EXPLANATIONS

### БРУТО ДОМАЋИ ПРОИЗВОД

Обрачун бруто домаћег производа изведен је по производном приступу за ниво сектора и области Класификације делатности, у сталним ценама (базна година је 2002), методом екстраполације, применом индиректне једноструке индикатор методе, комбинацијом индикатора аупута и инпута. Обрачун бруто домаћег производа по производном приступу омогућава да се измери и прикаже индивидуални допринос сваке поједине активности или групе активности укупном расту економије.

**Бруто домаћи производ**, вреднован у тржишним ценама, обрачунат по производном приступу, у сталним ценама, представља суму бруто додатих вредности свих активности једне економије, изражених у сталним ценама, умањену за услуге финансијског посредовања индиректно мерене (FISIM) и увећану за порезе минус субвенције на производе у сталним ценама.

Бруто додата вредност сваког сектора добијена је агрегирањем бруто додатих вредности нижих нивоа (области) вреднованих у сталним ценама. За ниво области обрачун је изведен множењем индикатора сваке поједине области, израженог у форми базног индекса (референтна година је 2002), са бруто додатом вредношћу базне године. Овакав обрачун базира се на методи једноструког (single) индикатора и представља директно обрачунавање бруто додате вредности у сталним ценама коришћењем једног индикатора (аупута или инпута). Полази се од претпоставке да је кретање индикатора у директној корелацији са кретањем бруто додате вредности. Основни индикатори коришћени приликом обрачуна јесу подаци о физичком обиму производње и промета (индикатори аупута) и о ценама. Подаци о броју запослених (индикатори инпута) углавном су коришћени за обрачуне сектора осталих услуга, који обухвата следеће секторе: државна управа и социјално осигурање, образовање, здравствени и социјални рад, друге комуналне, друштвене и личне услуге и домаћинства са запосленим лицима.

Усаглашавање годишњих и кварталних података извршено је коришћењем програма који је препоручио Еуростат – ECOTRIM.

Десезонирање је процес декомпозиције временских серија, којим се отклања утицај сезонских флукуација на њихово кретање. Коришћен је специјализовани софтвер, DEMETRA, процедура TRAMO/SEATS.

Обрачуни за прва три квартала референтне године подложни су ревизијама до момента објављивања четвртог квартала. Резултати обрачуна кварталног бруто домаћег производа публикују се најкасније 90 дана по истеку референтног квартала.

### GROSS DOMESTIC PRODUCT

The calculation of the gross domestic product was made for the level of sections and divisions of the Classification of Activities, applying the production approach, at constant prices (base year 2002). It is entirely based on single extrapolation method, combining the output and input indicators. The calculation of gross domestic product applying the production approach provides the opportunity to measure and present the individual share of each specific activity or group of activities in the overall economic growth.

**Gross domestic product** valued at market prices, is measured from production side as the sum of gross value added of all economic activities at constant prices minus financial intermediation services indirectly measured (FISIM) plus taxes less subsidies on products at constant prices.

Gross value added for each section is obtained by aggregating the gross values added of lower levels (divisions), at constant prices. At the division level, estimation has been made by multiplying gross value added at basic prices of the base year (2002), with corresponding indices of volume changes (reference period is 2002). This method is entirely based on single (indirect) indicator method and represents direct gross domestic product estimation at constant prices using input or output indicators. It is assumed that in short term, indicator is in the direct correlation with value added trends. The basic indicators used in gross domestic product estimations are data on production and turnover volume (as output indicators) and prices. Data on employment (input indicators) are mainly used for services, which comprise following sectors: public administration and social insurance, education, health and social work, other community, social and personal service activities and households with employed persons.

Reconciliation of quarterly and annual data has been done with program that is recommended by EUROSTAT – ECOTRIM.

Seasonal adjustment is a process of time series decomposition, which removes seasonal effects on time series behavior. The specialized software DEMETRA and procedure TRAMO/SEATS were used.

Data for the first three quarters of the current year may be revised until the data for the fourth quarter are published. The data on the calculation of the quarterly gross domestic product are published within 90 days after the end of the referential quarter.

Методолошке основе свих обрачуна усклађене су са прописаним стандардима датим у приручницима Међународног монетарног фонда и Еуростата, односно са принципима Система националних рачуна (SNA 1993) и Европског система рачуна (ESA95). Методолошке основе, концепти и дефиниције на бази којих је изведен квартални обрачун бруто домаћег производа презентовани су у издању Републичког завода за статистику „Квартални обрачун бруто домаћег производа Републике Србије, 1999-2004“, бр. 75, Студије и анализе.

## ЦЕНЕ

Цене најважнијих производа и услуга прикупљају се у месечној периодици, по видовима промета од изабраних производних и прометних организација и пољопривредних газдинстава. На основу прикупљених података и одговарајућих пондера израчунавају се просечне цене и индекси цена за Републику Србију.

### 1. Просечне цене

**Цене произвођача производа пољопривреде и рибарства** обухватају откупне и продајне цене.

Откупне цене су цене по којима овлашћена предузећа и организације откупљују пољопривредне производе од приватних газдинстава и оне не садрже стимулативне премије.

Продајне цене су цене по којима пољопривредна предузећа и организације на домаћем тржишту продају производе из сопствене производње – франко утоварено у месту продаваца.

Цене произвођача производа пољопривреде и рибарства обрачунавају се за око 80 производа, на основу података о продаји пољопривредних производа од стране пољопривредних предузећа и организација и података о откupu пољопривредних производа од приватних газдинстава. Кад је реч о откупним и продајним ценама, подаци се прате од 1956. године, односно од 1959. године.

Месечне просечне откупне и продајне цене рачунају се на основу извештаја о целокупном откupu и целокупној продаји на велико из сопствене производње, и пондерисане су текућим количинама.

Годишње просечне откупне и продајне цене представљају пондерисани просек месечних цена.

**Цене произвођача индустријских производа** снимају се од 1962. године. То су цене по којима индустријска предузећа продају производе из сопствене производње трговинским и другим предузећима на домаћем тржишту. У цену не улазе рабат, разни попусти које продавац одобрава купцу, као ни порез на додату вредност.

Methodological backgrounds of all calculations are harmonised according to the internationally accepted standards, presented in the IMF and EUROSTAT manuals and in the System of National Accounts 1993 (SNA93) and the European System of Accounts 1995 (ESA95). The methodological backgrounds, concepts and definitions on the basis of which quarterly calculation of the gross domestic product was carried out can be found in the edition of the Statistical Office of the Republic of Serbia: "Quarterly Estimation of the Gross Domestic Product of the Republic of Serbia 1999 - 2004", No 75, Studies and analyses.

## PRICES

Price statistics collects on a monthly basis the prices of the most important products and services by turnover aspects, from the selected producers and trade organizations and agricultural holdings. On the basis of collected data and respective weights, the average prices and price indices for the Republic of Serbia are calculated.

### 1. Average prices

**Producer prices of agricultural and fishing products** comprise purchase and sale prices.

Purchase prices are prices according to which authorized enterprises and organizations buy agricultural products from private holdings and they do not contain incentive premiums.

Purchase prices are the prices that agricultural enterprises and organizations apply in selling the products of own production range in domestic market, based f.o.b. seller.

The producer prices of agricultural and fishing products are calculated for around 80 products on the basis of the data on agricultural products' sales by agricultural enterprises and organizations and the data on agricultural products' purchase from private holdings. The data on purchase prices have been monitored since 1956 and the data on selling prices since 1959.

Average monthly purchase and selling prices are calculated on the basis of reports on total purchase and total wholesale trade out of own production range and they are weighted by current quantities.

Average annual purchase and selling prices present the weighted average of monthly prices.

**Producer prices of manufactured goods** have been recorded since 1962. These are the prices that industrial manufacturers apply in selling the products of their own production range to commercial and other enterprises in the domestic market. The price does not envisage neither rebate or various discounts if granted to buyer, nor VAT.

Ове цене прикупљају се месечним извештајима које непосредно достављају изабрана предузећа за близу 1500 индустријских производа. Избор индустријских предузећа врши се на основу података о њиховом учешћу у укупној вредности индустријске производње. Избор производа извршен је према њиховом учешћу у укупној реализацији односне области, тако да су обухваћени најмасовнији производи чија реализација прелази 50% укупног промета дате области.

**Цене на мало** јесу цене по којима се роба продаје крајњем потрошачу од стране трговине на мало, индивидуалних произвођача и вршилаца услуга. Садрже порез на промет за производе који подлежу опорезивању. Снимају се од 1952. године.

Цене на мало снимају статистичари у изабраним градовима који представљају веће тржишне центре у Републици Србији, а снимање се врши на изабраним местима (трговинска радња, пијаца, занатска радња итд.).

Цене пољопривредних производа снимају се у трговинској мрежи и на пијаци током 15 дана а цене индустријских производа и услуга једном месечно. За пољопривредне производе снимају се, најчешће, најниже и највише цене, а за индустријске производе продајне цене за онај квалитет производа који се највише продаје.

Месечне просечне цене у Републици Србији представљају пондерисану аритметичку средину, а за потребе обрачуна Индекса потрошачких цена пондерисану геометријску средину просечних месечних градских цена, где су пондерациони коефицијенти структура количина продатих производа у градовима.

Годишње просечне цене на мало за индустријске производе и за услуге представљају непондерисани просек цена за 12 месеци, док се за пољопривредне производе ове цене добијају пондерисањем месечних просечних цена подацима о промету на мало по месецима.

**Цене угоститељских услуга** су цене по којима потрошачи плаћају одређене количине јела и пића за време ручка, а цена преноћишта је цена коју гост плаћа за једно ноћење. Снимање цена угоститељских услуга спроводи се од 1956. године.

Цене угоститељских услуга статистичари снимају једном месечно у градовима који представљају веће тржишне и туристичке центре у Републици Србији. Снимањем цена обухваћено је око 100 изабраних угоститељских објеката са највећим прометом.

Месечне просечне цене у Републици Србији рачунају се по врстама угоститељских објеката.

These prices are collected by monthly surveys submitted directly by selected enterprises for around 1500 manufactured items. The selection of industrial manufacturers is made on the basis of data on their share in the total value of industrial production. The selection of products is made according to their share in the total turnover of the respective division, so that the products with the turnover exceeding 50% of the respective division total turnover are included.

**Retail prices** are the prices that retail shops, individual producers and services providers apply in selling goods to end users. They include turnover tax for the products that are subject to taxation. They have been surveyed since 1952.

Statisticians' survey retail prices in selected towns, i.e. big trade centers in the Republic of Serbia and the very surveying is carried out on the selected spots (trade shops, markets, craft shops, etc.)

The prices of agricultural products are surveyed in trade networks and at markets once in 15 days and the prices of manufactured goods and services are surveyed once a month. Generally, for agricultural products the highest and the lowest prices are recorded and for manufactured goods we record the selling prices for the most demanded product quality.

Average monthly prices in the Republic of Serbia present the arithmetic weighted mean, and for the needs of Consumer Prices Index weighted geometric mean of average monthly prices in towns, while the weights coefficients stand for the structure of the sold products volumes in respective towns.

Average annual retail prices for manufactured goods and services present non-weighted prices average for 12 months and as agricultural products are concerned, these prices are obtained by weighting average monthly prices with the data on retail turnover by months.

**Prices of catering services** are the consumer prices applied for certain meals, i.e. food and beverages and the price of overnight stay is the price paid by a guest for one overnight stay. These prices have been surveyed since 1956.

Statisticians survey the prices of catering services once a month in towns that are big market and tourist centers of the Republic of Serbia. The survey of prices cover some 100 selected catering facilities with the biggest turnover.

Monthly average prices in the Republic of Serbia are surveyed according to the types of catering facilities.

## 2. Индекси цена

На основу просечних цена израчунавају се месечни, кумулативни и годишњи индекси:

- Цена произвођача производа пољопривреде и рибарства (откупних цена за производе приватних газдинстава и продајних цена за производе из производње предузећа), по листи која садржи око 80 производа из ратарства, воћарства, сточарства, домаће прераде и рибарства, с тим што се индекси откупних и продајних цена рачунају посебно.
- Цена произвођача индустријских производа, по листи која обухвата око 1700 производа из 28 области индустријске производње.
- Цена на мало, по листи која обухвата око 45 пољопривредних производа, 394 индустријска производа (124 прехрамбена и 270 непрехрамбених) и 113 врста услуга, с тим што се код одговарајућих група рачунају индекси са сезонским производима и без њих.
- Цена угоститељских услуга, по листи која садржи око 68 врста угоститељских услуга подељених у 4 групе: храна, алкохолна пића, безалкохолна пића и преноћишта.
- Трошкова живота (индекс цена на мало производа и услуга личне потрошње), по листи која је иста као листа за рачунање индекса цена на мало, с тим што не обухвата артикле из следећих група: грађевински материјал, хемијска средства за пољопривреду и пољопривредни алат и справе.
- Индекс потрошачких цена представља посебан индекс цена на мало, који се обрачунава по методологији усклађеној са препорукама за обрачун индекса цена на мало у Европској унији, и представља меру просечне промене цена фиксне корпе производа и услуга које купују домаћинства у циљу задовољења својих потреба. Листа производа и услуга чије се цене прате јесте листа на основу које се рачуна и индекс цена на мало проширена подацима о ценама изнајмљивања стана, финансијских, угоститељских, здравствених услуга, услуга образовања и осигурања. Листа садржи 606 производа подељених у 12 дивизија на основу COICOP класификације.

## 2. Price indices

According to average prices, monthly, quarterly, cumulative and annual indices are calculated:

- Indices of producer prices of agricultural and fishing products (purchase prices for the products of private holdings and selling prices for products of enterprises' production), regarding the list of around 80 products of crop farming, fruit growing, livestock breeding, home processing and fishing, however the indices of purchase and selling prices are calculated separately.
- Indices of producer prices of manufactured goods according to the list that contains around 1700 products of 28 divisions of industrial production.
- Indices of retail prices according to the list that contains around 45 agricultural, 394 manufactured and 270 non-food products) and around 113 types of services, while in respective groups indices are calculated with and without seasonal products.
- Indices of prices of catering services according to the list containing about 68 kinds of catering services, divided into 4 groups: food, alcoholic drinks, non-alcoholic drinks and overnight stays.
- Consumer price indices (retail prices index of products and services of personal consumption) according to the list that is identical to the list applied in the calculations of retail prices index, however not covering the items from the following groups: construction material, chemical products for agriculture and agricultural tools and appliances.
- Consumer price index presents a special retail prices index, calculated according to the methodology, harmonized with recommendations for retail prices index calculation in the EU and presents the measure of the average prices' modification of products' and services' fixed basket purchased by households with the aim to satisfy their needs. The list of products and services which prices are monitored is the list according to which the retail prices index is being calculated, extended by prices of dwelling's renting, financial, catering, health services, as well as education and insurance services. The list contains 606 products, divided in 12 divisions, according to the COICOP classification.

Рачунање индекса цена и индекса трошкова живота заснива се на:

а) директном упоређивању цена производа чије су цене упоредиве са базним ценама;

б) индивидуалним ланчаним индексима који се надовезују на базне индексе претходног месеца, када базна цена није упоредива са текућом ценом;

в) пондерационим факторима који представљају структуре вредности и продатих (реализованих) а за трошкове живота купљених производа и услуга у 2008. години у појединим фазама промета;

г) репрезентативним листама производа и услуга за поједине врсте цена, трошкове живота са одређеним груписањем;

д) радним формулама

1) за упоредиве цене: 2) за неупоредиве цене:

$$I = \frac{\sum \frac{P_n}{P_o} \cdot W_o}{\sum W_o} \quad I = \frac{\sum i_{n-1} \frac{P_n}{P_{n-1}} \cdot W_o}{\sum W_o}$$

где је: цена у текућем месецу  $P_n$ ; у претходном месецу  $P_{n-1}$ , у базном периоду  $P_o$ ; индивидуални базни индекс у претходном месецу  $i_{n-1}$  и вредност продатих производа у базном периоду  $W_o$ .

Индекси цена и индекси трошкова живота прерачунавају се, по правилу, почетком сваке године на претходну годину као базу.

Без обзира на базу исказивања, за израчунавање индекса цена служе пондери који представљају структуру вредности продатих (реализованих) производа и услуга у току једне године у свакој фази промета, а за трошкове живота структуру вредности личне потрошње непољопривредних домаћинстава. Тако обрачунати пондери користе се 4-5 година, с тим да се сваке године у том периоду коригују релативним променама цена претходне године.

Методолошки материјали: Упутство за снимање цена, свеска бр. 306, и Методи и техника израчунавања индекса цена, свеска бр. 122, из едиције „Методолошки материјали“ Савезног завода за статистику; Индекси цена на мало, свеска бр. 13, из едиције „Методологије и стандарди“ Републичког завода за статистику.

The calculations of price index and consumer price index is based on:

a) Direct comparisons of products' prices which are comparable with base prices;

b) Individual chain indices that follow the base indices of the previous month, when base price is not comparable to current price;

c) Weighted factors that present the value structures of sold (realized and for consumer prices - of purchased) products and services in 2008, in some certain turnover phases;

d) Representative lists of products and services for certain prices and consumer prices with respective classifying;

e) Working formulas

1) for comparable prices; 2) for non-comparable prices:

$$I = \frac{\sum \frac{P_n}{P_o} \cdot W_o}{\sum W_o} \quad I = \frac{\sum i_{n-1} \frac{P_n}{P_{n-1}} \cdot W_o}{\sum W_o}$$

where the price in the current month is  $P_n$ , in the previous month -  $P_{n-1}$ , in the base period -  $P_o$ , individual base index in the previous month  $i_{n-1}$  and the value of sold products in the base period is  $W_o$ .

Price indices and consumer price indices are recalculated, as a rule, at the beginning of each year relative to the previous year as a base year.

Disregarding the base of presentation, in order to calculate price indices we use weights that present the value structure of the sold products and services (turnover) in one year, in each commercial phase. To estimate the costs of living, the same parameters (weights) make the value structure of personal consumption of non-agricultural households. The weights calculated in that way are used for 4-5 years, however each year during the period they are updated by relative changes of prices in the previous year.

Methodological papers: The Instructions for price recording, volume 306 and the Methods and technique of price indices calculation, volume 122, of the edition "Methodological Papers" by the Federal Statistical Office, Retail price indices, volume no. 13, "Methodologies and standards" by the Statistical Office of the Republic of Serbia.

## ЗАПОСЛЕНОСТ И ЗАРАДЕ

### Запосленост

#### Извори података

Подаци о годишњем просеку запослених израчунати су на основу два стања (31. марта и 30. септембра) а добијени су редовним Полугодишњим истраживањем о запосленим и зарадама запослених (РАД-1) и путем Анкете за допуну полугодишњег извештаја РАД-1.

Подаци о приватним предузетницима и запосленим код њих прикупљени су полугодишњим извештајем РАД-15, од Републичког завода за здравствено осигурање запослених.

Подаци о месечном броју запослених добијени су на основу редовног месечног истраживања о запосленим и зарадама запослених (РАД-1), које се врши на бази узорка.

#### Обухватност

Полугодишњим извештајем о запосленим и зарадама запослених (РАД-1) обухваћена су привредна друштва, предузећа, установе, задруге и организације свих облика својине.

Анкетом за допуну полугодишњег извештаја РАД-1 обухваћена су мала предузећа, тј. она која имају до 50 запослених.

Овим истраживањима нису обухваћени страни држављани запослени у нашој земљи, грађани наше земље запослени у представништву неке стране државе на територији наше земље, запослени који служе војни рок, запослени којима радни однос мирује једну годину или више година, активна војна лица и грађанска лица запослена у војсци, запослени у органима унутрашњих послова и запослени у нашим радним јединицама у иностранству.

Подацима о приватним предузетницима и запосленим код њих обухваћена су само запослена лица која су регистрована код Републичког завода за здравствено осигурање запослених.

Подаци о незапосленим лицима обухватају сва лица која су у Националној служби за запошљавање регистрована као незапослена.

#### Дефиниције

Под појмом „запослени“ подразумевају се сва лица која имају заснован радни однос са послодавцем. Не сматрају се запосленим лица која раде на основу уговора о делу или уговора о обављању привремених и повремених послова.

## EMPLOYEES AND SALARIES (WAGES)

### Employment

#### Data sources

The data on annual average of employees are calculated on the basis of two reports (31 March and 30 September) and they are obtained by the regular Semiannual report on employees and their salaries and wages (RAD-1) and by the Survey for the Semiannual Report RAD-1 supplement.

The data on private entrepreneurs and their employees are collected by the Semiannual Report RAD 15 by the Republic Office for Health Insurance of Employees.

The data on monthly number of employees are obtained by regular monthly survey of employees and their salaries and wages (RAD-1), carried out on the basis of sample.

#### Coverage

The Semiannual Report on employees and their salaries (wages) (RAD-1) includes all business entities, enterprises, institutions and organizations of all types of ownership.

By the Survey for the supplement of the Semiannual Report RAD-1, small enterprises with up to 50 employees are included.

These surveys do not include foreign citizens employed in our country, our citizens employed in representative offices of foreign countries on the territory of our country, employees in military service, employees with employment status standing still for one or several years, active members of the armed forces and civilians employed in the army, employees in the institutions of interior and our branch offices abroad.

The data on private entrepreneurs and their employees include only employees registered at the Republic Office for Health Insurance of Employees.

The data on unemployed include all persons that are registered as unemployed with the National Employment Service.

#### Definitions

The term “employed” includes all persons that contracted employment with employer. The persons that work pursuant to a job contract or a contract on casual engagement are not considered employed.

## Незапослена лица

Подаци о броју незапослених лица преузети су од Националне службе за запошљавање и обухватају само лица која су регистрована код ове службе.

У групи „лица која траже запослење“ обухваћена су лица сходно члану 3. Закона о запошљавању и осигурању за случај незапослености, став први: „Лице које тражи запослење, у смислу овог Закона, је незапослено лице и запослени који тражи промену запослења“.

У групи „незапослена лица“ обухваћена су лица сходно члану 4. Закона о запошљавању и осигурању за случај незапослености, став први: „Незапослени, у смислу овог закона, је лице од 15 до 65 година живота способно и одмах спремно да ради, које није засновало радни однос или на други начин остварило право на рад, а које се води на евиденцији незапослених и активно тражи посао“.

У групи „први пут траже запослење“ обухваћена су лица која нису била у радном односу пре пријављивања Националној служби за запошљавање.

У групи „без квалификације“ обухваћени су приучени и неквалификовани радници и радници са нижим стручним образовањем.

У групи „прима новчану накнаду“ приказана су само она лица којима се на основу решења Републичког завода за тржиште рада и према важећим законским прописима исплаћује новчана накнада као незапосленим лицима.

У групи „брисани из евиденције Републичког завода за тржиште рада“ приказана су лица која су брисана из евиденције незапослених лица због тога што се у одређеном року нису јавила одговарајућој служби и др.

## Зараде

### Извори података

Подаци о просечним зарадама добијени су на основу Месечног статистичког истраживања о запосленима и о зарадама запослених (РАД-1) и на основу података Министарства финансија (Пореске управе).

### Обухватност

Истраживањем (РАД-1) обухваћена су правна лица (привредна друштва, предузећа, установе, задруге и друге организације), као и њихове јединице у саставу, по организационо-територијалном принципу, док су подаци о зарадама запослених код предузетника (физичка лица) преузети из евиденција Пореске управе.

## Unemployed persons

The data on the number of unemployed are taken over from the National Employment Service and include only the unemployed persons registered with this Service.

The group “seeking employment” pursuant to Paragraph 1, Article 3, the Act on employment and insurance in cases of unemployment, comprises the unemployed (jobless) persons and the employed seeking new jobs.

Pursuant to Article 4, the Act on employment and insurance in cases of unemployment, unemployed are the persons aged from 15 to 65 that are able to work and ready to start working at once, that have not contracted employment or otherwise practiced the right to work and that are duly registered as unemployed and take active steps to find job.

In the group “first-time seeking employment” we comprised the persons that have never been employed before having registered with the National Employment Service.

The group “non-qualified” comprises ad hoc trained and non-qualified workers and those with low educational and professional attainment.

The group “receive compensation (in cash)” includes only the persons that according to law and pursuant to the resolution by the National Employment Service are entitled to compensations as unemployed.

In the group “erased from the records of the National Employment Service” we included only the persons removed from the records of unemployed for the reasons of disobeying respective registration procedures.

## Salaries (wages)

### Data sources

Data on average salaries (wages) are obtained from Monthly statistical survey on employees and their salaries and wages (RAD-1), also including the data of the Ministry of Finance (Tax Administration).

### Coverage

The survey RAD-1 includes all legal entities (companies, enterprises, institutions, cooperatives and other organizations, as well as all their incorporating units of all sorts of ownership, by organizational – territorial principle, while data on salaries (wages) of entrepreneurs’ employees (physical persons) are taken from the records of Tax Administration.

## Дефиниције

*Зараду*, у смислу члана 105. Закона о раду, чини зарада која садржи порез и доприносе који се плаћају из зараде коју је запослени остварио за обављени рад и за време проведено на раду, затим увећана зарада, накнада зараде и друга примања (осим: накнаде трошкова за долазак и одлазак са рада, за време проведено на службеном путу у земљи и у иностранству, отпремнине при одласку у пензију, солидарне помоћи, јубиларне награде, накнаде трошкова погребних услуга и накнаде штете због повреде на раду или професионалног обољења).

Зараду без пореза и доприноса (нето) чини зарада (брuto) умањена за порезе и доприносе.

*Индекс реалне просечне зараде* представља однос између индекса номиналне просечне зараде и индекса трошкова живота.

## СТАНОВНИШТВО

**Извори података** – Подаци о рођенима, умрлим и закљученим браковима прикупљају се од матичара, а подаци о разведеним браковима од судова надлежних за развод брака.

**Обухватност и дефиниције** – Подаци о природном кретању становништва обухватају број рођених, умрлих и венчаних, који је регистрован у матичној служби, док се податак о броју разведених бракова прикупља од стране надлежних судова.

За 2009. и 2010. годину приказани су први подаци, односно подаци по месту регистрације, и то по месецима.

Стопе наталитета, морталитета и природног прираштаја за 2009. и 2010. годину израчунате на бази пројекције становништва за 2009. и 2010. годину.

**Методолошки материјал** – Детаљнија објашњења о методологији примењеној у виталној статистици налазе се у „Упутству за попуњавање и достављање статистичких листића о рођењима, умирањима и о закљученим браковима“, као и у „Упутству за судије“.

## Definitions

*Earning*, in the sense of the Art. 105 of the Labor Act consists of earning that contains taxes and contributions paid out from earning that an employee has realized for work performed and for time spent at work, then increased earning, compensation of the earning and other receipts (except: compensation of costs for arrival and departure from work, for time spent on a business trip in the country and abroad, severance pay while going into retirement, compensation of burial services costs and compensation for damage due to injury at work or a professional disease).

Net salaries and wages are tax and contributions deducted (gross) salaries and wages.

*Index of real average salaries and wages* is the ratio between nominal average salaries and wages and consumer price index.

## POPULATION

**Data sources** - Data on births, deaths and marriages are collected from registrars, and data on divorces from the courts of respective jurisdiction.

**Coverage and definitions** - Data on population changes include the number of births, deaths and marriages registered by registrars, while the number of divorces is collected by the courts of respective jurisdiction.

For 2009 and 2010 preliminary data are presented, or data according to the place of registration by months.

Birth rates, mortality rates and natural increase rates for the year 2009 and 2010 are calculated on the basis of population projection for 2009 and 2010.

**Methodological material** - More detailed explanations on methodology applied in vital statistics can be found in the “Instructions for the filling and submitting of statistical questionnaires on births, deaths and marriages” as well as in the “Instructions for judges”.



## ИНДУСТРИЈА

**Извори података** – Подаци се прикупљају путем месечног извештаја индустрије.

**Обухватност** – Извештајем индустрије обухваћена су привредна друштва која су према Класификацији делатности разврстана у област индустрије, као и јединице које се баве индустријском производњом а налазе се у саставу неиндустријских привредних друштава. Подацима није обухваћена војна производња.

По Класификацији делатности која се примењује од 1. јануара 2001. године, делатност индустрије чине сектори: В – Вађење руда и камена, Г – Прерађивачка индустрија и Д – Производња и дистрибуција електричне енергије, гаса и воде.

Од јануара 2004. године индустријска производња се прати на основу нове номенклатуре индустријских производа (усклађена са ЕУ стандардима), новог пондерационог система и повећаног обухвата економских субјеката.

**Номенклатура** – Производња се исказује према Номенклатури индустријских производа, коју чине индустријски производи и услуге разврстане по делатностима у којима су произведени.

**Индекси** – Основ за израчунавање индекса представљају номенклатура и пондерациони систем. Индекси физичког обима производње и залиха рачунају се на основу Класификације делатности и Номенклатуре производа. Залихе готових производа односе се на залихе крајем месеца. Пондери су добијени из статистичке документације (Национални рачуни и Годишњи извештај индустрије).

Под готовом производњом подразумева се произведена количина сваког производа или групе производа које је техничка контрола примила као исправне, без обзира да ли се тај производ у целини или делимично даље прерађује у привредном друштву у коме је произведен или се у целини као роба испоручује изван предузећа. Сезонске варијације индустријске производње нису елиминисане при израчунавању индекса.

## INDUSTRY

**Data sources** – The data are collected by monthly industry reports.

**Coverage** - The industry survey includes commercial enterprises that according to the Classification of activities are classified into industry branch, as well as units dealing with industrial production and are integrated in non-industrial commercial enterprises. The military production is not covered by the survey.

In the Classification of activities applied from 1 January 2001, industry activities include the sections: C – Mining and quarrying, D – Manufacturing and E – Electricity, gas and water supply.

Since January 2004, industrial production has been monitored according to the new nomenclature of industrial products (adjusted to the EU standards), new weights system and the increased coverage of economic subjects.

**Nomenclature** – Production is shown according to the Nomenclature of industrial products, which includes industrial products and services classified by activities where they are produced.

**Indices** – The basis for the calculation of indices is nomenclature and weights system. The physical volume indices of production and stocks are calculated on the basis of Classification of activities and Nomenclature of products. Stocks of manufactured goods relate to stocks at the end of the respective month. Weights are obtained from statistical documentation (National Accounts and Annual industry survey).

Under the term final produce we anticipate the produced quantity of each product or group of products that are approved by technical control, disregarding if that produce wholly or partly is further processed in the commercial enterprise where it was produced or it is wholly further delivered. Seasonal adjustments of industrial production are not eliminated in calculating indices.

## ГРАЂЕВИНАРСТВО

### Годишње и тромесечно истраживање

**Извор података и обухват** – Приказани подаци прикупљају се тромесечним извештајем грађевинарства којим су обухваћена правна и физичка лица која обављају грађевинске радове. Тромесечним извештајем грађевинарства не обухватају се сва правна и физичка лица.

**Дефиниције** – Вредност грађевинских радова обухвата сав уграђени грађевински материјал и утрошени рад. У вредност нису укључени трошкови набавке земљишта, пројектовања, надзора и ПДВ-а. Подаци о вредности изведених радова односе се на радове изведене у извештајном периоду на завршеним и незавршеним грађевинама.

Индекси вредности у сталним ценама добијени су дељењем индекса у текућим ценама одговарајућим индексима цена произвођача елемената и материјала за уграђивање у грађевинарству.

Бројем радника обухватају се и приказују сви радници који су радили на градилиштима, без обзира на квалификацију, врсту радног односа (уговор о раду, уговор о делу, изнајмљени радници итд.) и дужину рада на градилиштима.

Часови рада обухватају стварно одрађене часове радника ангажованих на градилиштима у редовном радном времену, као и у прековременим сатима итд.

Табеле у којима је приказана грађевинска делатност на територији Републике Србије представљају грађевинску делатност извођача који су изводили радове у Републици Србији. Табеле у којима је приказана грађевинска делатност извођача из Републике Србије приказују укупну грађевинску делатност извођача са седиштем у Републици Србији, било да су грађевинске радове изводили у земљи или у иностранству.

## CONSTRUCTION

### Yearly and quarterly survey

**Data sources and coverage** – The presented data are collected by the way of quarterly surveys of construction industry and they cover legal and physical persons engaged in construction. Quarterly construction survey does not include all legal and physical persons.

**Definitions** - The value of construction work includes the value of material and labor costs. It excludes: the land costs, project design and implementation costs and VAT. The data on value of construction works executed cover the works during the reference period on finished or non-finished constructions.

Indices in fixed, constant prices are obtained by dividing indices in current prices by respective indices of producers' prices of elements and material applied in construction.

The number of workers anticipates all workers at construction sites, disregarding their qualifications, type of employment (employment contract, purchase order, hired workers, etc.) and the time spent working at construction sites.

Work hours are the actual hours that the workers engaged at construction sites spent doing work in regular working time, overtime, etc.

The tables presenting the construction activities on the territory of the Republic of Serbia comprise the construction activities of contractors in the Republic of Serbia. The tables of construction activities of contractors from the Republic of Serbia show the overall construction activity of contractors with their head office in the Republic of Serbia, disregarding if the construction activities are performed domestically or abroad.

## Месечно истраживање о грађевинским дозволама

**Извор података и обухват** – Предмет истраживања јесу грађевинске дозволе за изградњу грађевинског објекта и поднете (дате) пријаве почетка радова у извештајном периоду за грађевине које ће бити грађене у Републици Србији.

Обухватају се и решења којима се одобрава извођење радова на инвестиционом одржавању објекта и уклањању препрека за особе са инвалидитетом, адаптација, санација и промена намене објекта, за које се не издаје грађевинска дозвола (Закон о планирању и изградњи, чл. 145).

Извештајне јединице јесу министарство надлежно за послове грађевинарства у Републици Србији, надлежни органи аутономне покрајине, града и општине, који издају одобрења за изградњу и пријаве почетка радова (Закон о планирању и изградњи, „Службени гласник Републике Србије“, бр. 72/2009, чл. 133).

Обухватају се дозволе за све врсте грађевина описаних у Класификацији врста грађевина, тј. зграде и остале грађевине, и приказују се по територијама на којима се изводе планирани радови у земљи. Подаци о издатим грађевинским дозволама показују будуће кретање грађевинске делатности и омогућавају сагледавање структуре инвестиција како на државном нивоу, тако и на нивоу локалне самоуправе.

**Дефиниције** – Грађевинска дозвола обично се дефинише као одобрење издато на захтев којим се углавном одобрава почетак радова на грађевинском пројекту према плану. У оквиру овог истраживања, појмом „грађевинска дозвола“ обједињују се три документа које издају надлежни органи: грађевинска дозвола за изградњу грађевинског објекта, пријава почетка радова и решење којим се одобрава извођење радова.

Детаљна методолошка објашњења овог истраживања налазе се у едицији Методологије и стандарди, „Месечна истраживања о грађевинским дозволама“, свеска бр. 22, и „Класификација врста грађевина“, свеска бр. 15.

## Monthly survey of construction licensing (building permits)

**Data sources and coverage** – The subject of the survey are building permits for construction of a construction facility and submitted (given) applications for the construction works to be commenced in the reference period in the Republic of Serbia, which are subject to obtaining building permits.

Covered here are also decisions by which construction works performance is approved on investment maintenance of a facility and elimination of obstacles for disabled persons, adaptations and repair works, change of a facility's purpose, for which a construction license is issued (Act on construction planning and execution, article 145).

The reporting units are the Serbian Ministry in charge of construction industry, the respective authorities of the autonomous province, cities/towns and municipalities that are in charge of construction licensing and applications (Act on construction planning and execution, Official Journal RS, number 72/2009, article 133).

Included are licenses for all construction works as defined in the Classification of construction types, i.e. buildings and other constructions and they are presented by territory where planned works are conducted. Data on construction licenses issued show the future trends of construction activity and provide for possible scoping of investment structure, both on national/republic and local government level.

**Definitions** – Construction license is an approval normally granted upon application for the project activities start according to the anticipated plan. Within this survey, the term 'construction license' comprises three documents rendered by authorities: construction permit for construction works performance, actual construction permit application for performance and decisions by which construction works performance is approved.

More detailed methodological explanations on this survey can be found in the edition Methodologies and standards, monthly survey of construction licensing/permits, volume 22 and Classification of construction types, volume 15.

## СПОЉНА ТРГОВИНА

### Извори и методи прикупљања података

Извор података за статистику спољне трговине је Јединствена царинска исправа о извозу и увозу робе. Царинарнице све исправе достављају Републичкој управи царина. Републички завод за статистику преузима Јединствене царинске исправе, припремљене за аутоматску обраду података, од Републичке управе царина и даље их статистички контролише и обрађује.

### Обухватност

Статистика спољне трговине код извоза обухвата сву робу која потиче из домаће производње, односно из унутрашњег робног промета, укључујући и тзв. национализовану робу, тј. робу која је увезена и оцарињена, па се у непромењеном стању извози на страну тржиште као роба нашег порекла, као и робу која се реекспортује из царинских складишта и слободних зона. Код увоза се обухвата сва роба увезена из иностранства која је и пуштена у унутрашњи промет у циљу репродукције, инвестиција или широке потрошње. Поред редовног (комерцијалног) увоза, укључене су и све комерцијалне трансакције као што су испоруке добротворних и невладиних организација. Такође, од 2008. године увоз обухвата и царинске процедуре које се завршавају реекспортом робе на извозној страни. Из обраде се искључују само трансакције које имају карактер транзита и трансакције у вези са царинским складиштењем.

### Дефиниције

**Вредност робе** у спољној трговини исказана је на основу цена које су постигла предузећа приликом склапања уговора. Све вредности су обрачунате на бази паритета франко граница Србије: FOB цена за извоз, ЦИФ цена за увоз (фактурна вредност робе увећана за трошкове транспорта, осигурања и сл. до границе Србије). Код извоза, ако је уговорена испорука робе у иностранству, фактурна вредност робе се умањује за трошкове превоза, осигурања и слања

## EXTERNAL TRADE

### Sources and methods of data collecting

The source for external trade statistics is the Unified customs document on the imports and exports of goods. Customs offices submit all documents to the Republic Customs Administration. The Statistical Office of Serbia takes over the Unified customs documents, prepared for automatic data processing, from the Republic Customs Administration and it engages in their further statistical control and processing.

### Coverage

In exports, external trade statistics cover all goods originating from domestic production, i.e. from domestic trade, including also so-called nationalized goods, the goods imported and customs cleared and that are unchanged exported as the goods of our origin, as well as the goods that are re-exported from customs warehouses and free zones. Imports cover all goods imported, which are released into free circulation for reproduction, investments or consumption. Apart from regular (commercial) imports, here included are also all commercial transactions, such as the deliveries of charity and non-governmental organizations. Also, since 2008, imports comprise the customs procedures that end with goods re-export on the export side. Only the transactions that have the character of transit and the transactions related to customs warehousing are here excluded.

### Definitions

**The value of goods** in external trade is shown on the basis of prices contracted. The values were calculated on the basis free Serbia border: FOB in exports, CIF in imports (the invoiced value of goods plus transport, insurance costs, etc. to the border of Serbia). When in exports the delivery of goods is agreed abroad, the invoiced value is subtracted for the costs of goods transport, insurance and forwarding from the border of Serbia to the place of delivery abroad. If the delivery of goods is in Serbia,

робе од границе Србије до места испоруке у иностранству. Ако је уговорена испорука робе у Србији, фактурна вредност се увећава за трошкове превоза, осигурања и слања робе од места испоруке до границе Србије.

Код поновног извоза производа добијених при активном оплемењивању, статистичку вредност чини укупна вредност робе увезене ради оплемењивања, услуга и домаће робе која је коришћена у производном процесу, као и други трошкови настали на царинском подручју Србије. Статистичка вредност робе која се увози јесте вредност која представља царинску основицу. Ако се роба после пасивног оплемењивања поново увози, статистичку вредност чине укупна вредност привремено извезене робе, услуга, уграђеног страног материјала, као и вредност других трошкова који су настали у вези са робом у иностранству. Подаци о вредности обрачунати су према званичном курсу динара, утврђеног последњег радног дана у недељи која претходи недељи у којој се утврђује износ царине и других увозних дажбина. По овим курсевима који се примењују за утврђивање царинске основице такође је извршен обрачун трошкова транспорта, осигурања и претовара и сл., који се плаћају у страниј валути.

Класификација извоза и увоза у спољној трговини врши се према Номенклатури статистике спољне трговине, која се базира на Стандардној међународној трговинској класификацији ОУН – ревизија 4. Регистрација података спољне трговине по земљама врши се по принципу земље намене код извоза и земље порекла код увоза. То значи да се при извозу региструје земља у којој се роба троши и даље прерађује, а при увозу она земља у којој је роба производњом доведена у стање у коме се увози.

Десезонирани индекси су израчунати методом Х11, компјутерским пакетом Х11 – Арима, који је развила канадска статистика.

Објављени десезонирани индекси служе за показивање кретања појаве из које је искључен утицај сезоне.

the invoiced value is increased for the costs of goods transport, insurance and forwarding from the place of delivery to the Serbian border.

Regarding the repeated exports of products obtained in active refining, the statistical value consists of the total value of imported goods for refining, services and domestic goods used in reproduction, as well as the other costs incurred in the customs area of the Republic of Serbia. The statistical value of imported goods presents the tariff base. In re-imports after passive refining the statistical value includes the total value of temporary exported goods, services, incorporated foreign material, as well as the other costs incurred (relative to the goods abroad). The value is calculated according to the official RSD exchange rate, as established on the last working day in a week that precedes the week when the customs duty and other export fees are established. According to these exchange rates applied to determine the tariff base, calculated are the costs of transport, insurance and transshipment. These expenditures are paid in foreign currency.

The classification of exports and imports in external trade is carried out according to the Nomenclature of Statistics of External Trade, based on the Standard International Trade Classification OUN - revision 4. The registration of external trade data by countries applies the principle of the country of destination in exports and the country of origin in imports. That means that in exports we register the country where the goods are consumed and further processed and in imports we register the country of the goods production for imports.

Seasonally adjusted indices are derived using X11 method, by means of X11-ARIMA program package developed by Statistics of Canada.

The published seasonally adjusted indices are given with the aim to present, seasonal component excluded, trends of the phenomena.

## УНУТРАШЊА ТРГОВИНА

### Извори података и обухватност

Подаци о оствареном промету у трговини на мало – по месецима, представљају оцену промета на основу редовног Месечног статистичког истраживања које се спроводи на узорку изабраних великих и средњих предузећа регистрованих у областима 50 и 52 КД, док су мала предузећа изабрана методом случајног узорка. Узорак обухвата и одређени број предузећа која су регистрована у осталим делатностима а обављају делатност трговине на мало. На основу резултата редовног Тромесечног статистичког истраживања, које се реализује по истом принципу али на већем броју изабраних предузећа, приказујемо индексе о промету трговине на мало по трговинским делатностима, усклађене са КД. Претходни подаци на месечном нивоу коригују се коначним резултатима добијеним из тромесечног истраживања. У годишњим серијама публикују се подаци о **укупном** промету у трговини на мало.

Десезонирани индекси су израчунати методом X11, компјутерским пакетом X11 – Арима, који је развила канадска статистика.

Десезонирани месечни индекси су дати: на бази просека претходне године (2009=100), као ланчани индекси (м/м-1) и на исти месец претходне године (м/м-12). Десезонирани кумулативни индекси су израчунати у односу на исти период претходне године (к/к-12).

Објављени десезонирани индекси служе за показивање кретања појаве из које је искључен утицај сезонске компоненте.

### Дефиниције

Остварени промет робе у трговини на мало представља вредност продате робе предузећа на мало која је продата (испоручена) крајњим потрошачима, односно становништву за личну потрошњу и употребу у домаћинству, као и правним и физичким лицима за обављање делатности.

Индекси у сталним ценама добијени су дељењем индекса у текућим ценама одговарајућим индексима цена робе на мало, без струје.

Подаци о продаји и откупу производа пољопривреде, шумарства и рибарства добијени су на основу редовних месечних статистичких истраживања и обухватају: продају производа из сопствене производње предузећа и задруга, као и откуп производа од индивидуалних газдинстава, коју обављају овлашћене организације у циљу даље прераде или продаје.

## DOMESTIC TRADE

### Data sources and coverage

The data on realized turnover in retail trade by months present the turnover on the basis of regular monthly statistical survey conducted on the sample of selected big and middle-sized enterprises, registered in sections 50 and 52 of CA, while small enterprises are selected by the random sample method. The sample also includes a certain number of enterprises that are registered in other sections of activities, but are engaged in retail trade activity as well. On the basis of regular quarterly statistical survey, realized on the same principle, but on greater number of the selected enterprises, also presented are the retail trade turnover indices by trade activities, harmonized with the CA. The preliminary monthly data are corrected by the final data of quarterly survey. In annual series, the data on **total** retail trade turnover are published.

Seasonally adjusted indices are derived using X11 method, by means of X11-ARIMA program package developed by Statistics of Canada.

Seasonally adjusted monthly indices are presented on the basis of the previous year average (2009=100), as chain indices (m/m-1) and relative to the same month of the previous year (m/m-12). Seasonally adjusted cumulative indices are calculated relative to the same period of the previous year (k/k-12).

The published seasonally adjusted indices are given with the aim to present, seasonal component excluded, trends of the phenomena.

### Definitions

The realized turnover of retail trade presents the value of sold goods of retail enterprises that sold (delivered) goods to end users, i.e. to the population for personal and household consumption, as well as to legal and physical persons for supporting their activities.

The indices at constant prices are obtained by dividing the indices at current prices by the respective indices of retail prices, electricity excluded.

The data on the sales and purchase of the products of agriculture, forestry and fishing are collected by the regular monthly surveys and include: the sales of the own production range of enterprises and cooperatives and the purchase from private holdings that authorized organizations make for further sales and processing.

Индекси у сталним ценама добијени су дељењем индекса у текућим ценама одговарајућим индексима цена пољопривредних производа.

Детаљнија упутства и објашњења, као и подаци обрађени на нижем нивоу, могу се наћи у месечним и тромесечним саопштењима (ПМ10; ПМ11 и ПМ12), као и у посебном делу ове публикације.

The indices at constant prices are obtained by dividing the indices at current prices by the respective price indices of agricultural products.

More detailed guidelines and explanations, as well as the data of lower processing level, can be found in monthly and quarterly communications (PM10; PM11; PM12;), as well as in the separate chapter of this publication.

## УГОСТИТЕЉСТВО

### Извори података и обухватност

Подаци о промету оствареном у угоститељству – по месецима, представљају процене добијене на основу месечних варијација и оцене тренда промета. По истеку тромесечја месечне процене се коригују на основу резултата редовних тромесечних статистичких истраживања угоститељства за правна лица и предузетнике – обвезнике ПДВ-а. Тромесечно истраживање правних лица која се баве угоститељством базира се на непотпуном обухвату, док се тромесечно истраживање за предузетнике спроводи на бази узорка. Коначни подаци представљају резултат статистичких истраживања угоститељства у годишњој периодици и чине укупан угоститељски промет. Они се публикују у годишњим серијама.

### Дефиниције

Приказани промет у угоститељству представља вредност извршених угоститељских услуга које обухватају услуге смештаја, исхране, точења пића, као и друге услуге које се уобичајено обављају у угоститељству.

Индекси промета угоститељства у сталним ценама добијени су дељењем индекса промета у текућим ценама индексом цена угоститељских услуга.

## CATERING TRADE

### Data sources and coverage

The data on realized monthly turnover in catering trade present estimations obtained on the basis of monthly variations and the estimations of turnover trends. After the respective quarter expiration, the monthly estimations are corrected on the basis of regular quarterly statistical surveys of legal units and sole entrepreneurs VAT tax-payers. Quarterly statistical survey of legal units carrying on catering trade is based on incomplete coverage, while quarterly survey of sole entrepreneurs is sample based. The final data are the results of annual statistical surveys of catering trade and they present the total catering trade turnover published in annual series.

### Definitions

The presented turnover in catering trade stands for the value of performed catering services that comprise the services of accommodation, food, drinks, as well as the other services usually performed in catering trade.

The catering trade turnover indices at constant prices are obtained by dividing the turnover index at current prices by the price index of catering services.

## ТУРИЗАМ

### Извори података и обухватност

Подаци о доласцима и ноћењима туриста добијају се на основу редовног месечног статистичког истраживања свих угоститељских и других организација које пружају услуге смештаја или које посредују у пружању тих услуга.

Десезонирани индекси су израчунати методом X11, компјутерским пакетом X11 – Арима, који је развила канадска статистика.

Десезонирани месечни индекси ноћења домаћих и страних туриста – укупно, дати су: на бази просека претходне године (2008=100) и на исти месец претходне године (м/м-12). Десезонирани кумулативни индекси израчунати су у односу на исти период претходне године (к/к-12).

Објављени десезонирани индекси служе за показивање кретања појаве из које је искључен утицај сезонске компоненте.

### Дефиниције

Туриста је свако лице које у месту изван свог сталног пребивалишта преноћи најмање једну ноћ у угоститељском или другом објекту за смештај гостију.

Туристичким местом сматрају се сва места која испуњавају основне атрактивне, комуникативне и рецептивне услове.

Детаљнија методолошка упутства, као и подаци обрађени на нижем нивоу, могу се наћи у месечном саопштењу (УТ10) и у билтену „Туризам“.

## TOURIST TRADE

### Data sources and coverage

The data on tourist arrivals and overnight stays are obtained on the basis of regular monthly statistical survey of all catering and other organizations that offer the services of accommodation or mediate in offering these services.

Seasonally adjusted indices are derived using X11 method, by means of X11-ARIMA program package developed by Statistics of Canada.

Seasonally adjusted monthly indices of overnight stays in total, of domestic and foreign tourists, are presented on the basis of the previous year average (2008=100) and relative to the same month of the previous year (m/m-12). Seasonally adjusted cumulative indices are calculated relative to the same period of the previous year (k/k-12).

The published seasonally adjusted indices are given with the aim to present trends of the phenomena excluded seasonal component.

### Definitions

Tourist is each person that stays one night at least in a catering or some other facility for accommodation, outside the place of usual residence.

Tourist resort is considered to be every resort, i.e. place that fulfills basic conditions of tourist attraction, communication and reception.

More detailed methodological guidelines, as well as the data of lower processing level, can be found in the monthly communication (UT10) and in the bulletin "Tourism".



**САОБРАЋАЈ, СКЛАДИШТЕЊЕ И ВЕЗЕ****Индекси физичког обима услуга саобраћаја и веза**

Индекси физичког обима саобраћајних услуга израчунавају се на основу пондерисаних путничких и тонских километара сваке гране саобраћаја посебно и свођењем истих на тзв. сведене синтетичке путничке/тонске километре. Рад у свакој грани саобраћаја, исказан у путничким и тонским километрима, различито је пондерисан, у зависности од примењених технолошких и економских критеријума.

Свакој грани саобраћаја су у путничком и теретном превозу дати следећи коефицијенти:

	Путнички	Теретни
Железнички	0,982	1,000
Друмски	1,377	1,965
Градски	6,804	-
Цевоводни	-	1,034
Превоз на унутрашњим пловним путевима	-	0,264
Ваздушни	8,193	14,977

Множењем стварних ркм/tkm са одговарајућим коефицијентима добијени су агрегати који представљају синтетичке путничке и тонске километре. Однос укупних синтетичких ркм и tkm у времену даје индексе физичког обима саобраћајних услуга.

Индекси физичког обима услуга у делатности поштанске активности и телекомуникација исказани су са следећим коефицијентима:

	Годишње
Писмоносне услуге	13,0988
Пакетске услуге	157,4754
Услуге платног промета	34,5747
Телеграфски импулси	20,1591
Телефонски импулси	
- Фиксна	1,00
- Мобилна мрежа	114,8129
Пејџинг поруке	6,1279
Уирак поруке	0,0277

**Железнички саобраћај**

Превезени путници у унутрашњем саобраћају обухватају отпутовале путнике, отпутовале путнике у иностранство, путнике приспеле из иностранства и путнике у транзиту. Превезени терет обухвата утоварену робу у унутрашњем и у међународном саобраћају: увоз, извоз и транзит. Превезени путници у систему Беовоза укључени су у податке о градском саобраћају.

**TRANSPORT, STORAGE AND COMMUNICATIONS****Physical volume indices of transport and communications**

The physical volume indices of transport services are calculated on the basis of weighted passenger and ton kilometers of each transport branch particularly and by the reduction of these to so called reduced synthetic passenger/ ton kilometers. The operations (output) of each transport branch, given in passenger and ton kilometers, are differently weighted according to the applied technological and economic criteria.

Each transport branch features the following coefficients in passenger and freight transport:

	Passenger transport	Freight transport
Railway transport	0,982	1,000
Road transport	1,377	1,965
Urban transport	6,804	-
Pipeline transport	-	1,034
Inland waterway transport	-	0,264
Air transport	8,193	14,977

By multiplying passenger kilometers/ton kilometers by appropriate coefficients we obtained the aggregates that present the synthetic passenger and ton kilometers. The relation of total synthetic passenger kilometers and ton kilometers in time gives the physical volume indices of transport services.

The physical volume indices of post and telecommunications services are presented by the following coefficients:

	Years book
Letter mailing services	13,0988
Parcel services	157,4754
Payment traffic operations	34,5747
Telegraph impulses	20,1591
Telephone impulses	
- Fixed	1,00
- Mobile network	114,8129
Paging messages	6,1279
"Yu-pack" messages	0,0277

**Railway transport**

In domestic transport, passengers transported include the passengers departed, the passengers departed abroad, arrived from abroad and the passengers in transit. Cargos transported include the cargo loaded in national and international transport: imports, exports and transit. The passengers transported in the system "Beovoz" are included in the data on urban transport.

## Саобраћај на унутрашњим пловним путевима

Подаци о превозу односе се на рад домаћих предузећа у унутрашњем и међународном превозу путника и терета на рекама, каналима и језерима.

## Ваздушни саобраћај

Подаци о превозу односе се на рад домаћих предузећа ваздушног саобраћаја у унутрашњем и међународном превозу путника и терета.

## Друмски саобраћај

Подаци о превозу односе се на рад домаћих предузећа друмског саобраћаја у унутрашњем и међународном превозу путника и терета.

Превоз који својим друмским превозним средствима обављају друга предузећа (саобраћај за сопствене потребе) овде није исказан.

## Градски саобраћај

Обухваћен је превоз путника који обављају саобраћајне организације у градском и приградском саобраћају, као и превоз путника у железничком саобраћају у систему Беовоза.

## Гранични промет друмских моторних возила

Обухваћена су сва домаћа и страна друмска превозна средства која су преко друмских граничних прелаза ушла, изашла или била у транзиту преко територије Србије.

## Претоварне услуге

Обухваћен је рад предузећа претовара у лукама, пристаништима и другим станицама теретног саобраћаја.

## Поштанске активности

Поштанске активности обухватају следеће услуге: пренос писмоносних и пакетских пошиљки, доставу експрес пошиљки и услуге платног промета.

Писмоносне пошиљке односе се на отпремљена писма, дописнице, новине и часописе, препоруке и вредносна писма у унутрашњем промету, а у међународном промету и у приспећу. Транзит није обухваћен.

Експрес пошиљке обухватају доставу „од врата до врата“ оних пошиљки које се преносе и уручују у прописаним и гарантним роковима.

## Inland waterway transport

The data on inland waterway transport relate to the national enterprises' operations regarding the national and international transport of passengers and goods (by inland waterways, i.e. rivers, channels and lakes).

## Air transport

The data on transport relate to the operations of the national air transport companies in national and international passengers and goods transport.

## Road transport

The data on road transport relate to the operations of national road-transport enterprises in national and international passengers and goods transport.

The transport carried out by other enterprises by their road transport means (transport for own needs) is not shown here.

## Urban transport

Included is the passenger transport carried out by the transport organization in urban and suburban transport, as well as the passenger transport via railways in the system "Beovoz".

## Boundary road transport

Included are all national and international road motor vehicles that entered the territory of Serbia through road border crossings.

## Transshipment services

The transshipment operations in ports, harbors and other stations of cargo transport are included.

## Post activities

Post activities include the following services: letters and parcels mailings, express mailings and payment traffic operations.

Letters mailings relate to the dispatched letters, postcards, newspapers and magazines, registered letters and remittance letters in national transport and in international transport also to the same items received. Transit is not included.

Express mailings include mailings delivery from door to door, transmitted and conveyed within regulated and guaranteed deadlines.

Платни промет обухвата уплате ради наплате обавеза физичких лица, уплате и исплате путника, уплате од физичких лица у корист рачуна који се воде код банака и исплате тим лицима, уплате дневног пазара за рачун клијената банака, наплате чекова по текућим рачунима грађана, услуге динарске штедње, услуге девизних рачуна и девизне штедње и исплате WESTERN UNION дознака из иностранства.

### Телекомуникације

Телекомуникационе услуге обухватају услуге преноса, слања или примања знакова, сигнала, писаног текста, слика, говора и звукова или саопштења било које природе, које се пружају жичним, светлосним, бежичним или другим електромагнетним склоповима, укључујући омогућавање употребе тих склопова као целине, или делимичним знајмљивањем, продајом или на други начин.

## ПОЉОПРИВРЕДА

### Клање стоке у кланицама

**Извори података и обухватност** – Од 2008. године подаци се прикупљају месечним извештајима о стоци закланој у кланицама који су сачињени на основу евиденције окружне ветеринарске инспекције Управе за ветерину, Министарства пољопривреде, шумарства и водопривреде. Овим извештајима обухваћене су све регистроване кланице, као и заклана стока из увоза.

До 2008. године подаци су добијани на основу кварталних извештаја кланица о закланој стоци.

**Дефиниције** – Нето тежина заклане стоке јесте тежина закланих животиња после отклањања одређених делова, у зависности од врсте стоке, тј. представља тежину очишћене заклане животиње.

### Испоручена товна стока

**Извори података и обухватност** – Подаци о испорученој товној стоци прикупљају се кварталним извештајима о организованом тову стоке. Овим извештајима обухваћена су привредна друштва и земљорадничке задруге које непосредно организују тов властите или туђе стоке на сопственом газдинству или у производној сарадњи – кооперацији – са породичним газдинствима, без обзира на то чије је власништво стока која се тови.

**Дефиниције** – Бруто тежина стоке представља тежину животиња непосредно пред клање.

Payment traffic operations include payments of physical persons, related to their bounds and liabilities, payoffs and payments of money orders, payments of physical persons on bank accounts and payoffs made towards such persons, payments of daily receipts of the bank's clients on clients' accounts, cheque dishonor, dinar savings services, services related to foreign currency accounts and foreign currency savings, WESTERN UNION payments of the cash remittances from abroad.

### Telecommunications

Telecommunications include the following services: transmitting, sending or receiving the marks, signals, written texts, pictures, speech and sounds or communications of any type, provided by wire, light, wireless systems or other electromagnetic patterns, including also usage of such patterns as a whole, and partial renting, selling or any other usage.

## AGRICULTURE

### Livestock slaughter in abattoirs

**Data sources and coverage** – Starting with 2008, the data have been collected from monthly reports on slaughtered livestock in abattoirs, based on the records of regional veterinary inspection, Veterinary Secretariat of the Ministry for Agriculture, Forestry and Water Works Supply. Such reports comprise all registered abattoirs, as well as imported slaughtered livestock.

Up to 2008, the data were obtained from abattoirs' quarterly reports on slaughtered livestock.

**Definitions** – Net-weight of slaughtered livestock is the weight of slaughtered animals after rejection of certain parts, depending on livestock type, i.e. the weight of slaughtered and cleaned animal.

### Fattened livestock delivered

**Data sources and coverage** – Data on delivered fattened livestock have been obtained from quarterly reports on organized fattening of livestock. These reports include commercial enterprises and agricultural cooperatives that directly organize fattening of own or other people's livestock on own holdings or in cooperation with family holdings, regardless of the ownership of fattened livestock.

**Definitions** – Gross - weight of livestock is the weight of live animals just before slaughter.

## ШУМАРСТВО

### Извори података и обухватност

Подаци се прикупљају на основу месечног извештаја ШУМ-22. Овим извештајем обухваћена су предузећа у државној својини која се баве сталном производњом шумских сортимената, без обзира на то да ли им је производња шумских сортимената основна делатност или није.

Обухваћени су подаци који се односе на сектор власништва.

### Дефиниције

Индекс физичког обима искоришћавања шума обрачунава се на основу података о производњи шумских сортимената, и то према постојећој номенклатури производа и пондерационим коефицијентима. Пондерациони коефицијенти се израчунавају на бази просечних продајних цена (вредности шумских сортимената) умањених за учешће материјалних трошкова и услуга у државном производу шумарства. Пондерациони коефицијенти се мењају на сваких пет година.

## НОВЧАНА СРЕДСТВА

**Извори података** – За прикупљање и обраду података монетарне статистике надлежна је Народна банка Србије.

**Обухватност** – Подаци о потраживањима и обавезама исказују се према институционалним секторима (домаћи сектор и иностранство) и према финансијским инструментима. Сви подаци се исказују у милионима динара, са стањем на крају периода (месеца или године). Девизне позиције исказују се у динарској противвредности по средњем дневном девизном курсу НБС на крају периода. Годишње и месечне серије дају се према дефинитивним књиговодственим подацима, а за текући месец по оперативним подацима.

### Дефиниције

**Новчана маса (M1)** обухвата готов новац у оптицају и депозитни новац. Депозитни новац чине средства на жиро, текућим и другим рачунима власника новчаних средстава, укључујући и новчана средства на рачунима локалне самоуправе, тј. рачуне на којима се могу вршити плаћања без икаквих ограничења.

## FORESTRY

### Data sources and coverage

The data are collected on the basis of the monthly report SUM-22. By this report comprised are the enterprises in state ownership of forestry branch, dealing with permanent production of forest assortments, disregarding if forest assortments production is their basic activity or not.

The data relative to the type of ownership are included.

### Definitions

The physical volume index of forests exploitation is calculated on the basis of data on the production of forest assortments, according to the present nomenclature of products and weights coefficients. Weights coefficients are calculated on the basis of average purchase prices (values of forest assortments), reduced for participation of material costs and services in the state product of forestry. Weights coefficients are changed each five years.

## FUNDS

**Data sources** - The National Bank of Serbia is in charge of the collection and processing of the data of monetary statistics.

**Coverage** – The data on assets and liabilities are shown in relation to institutional sectors (domestic and external) and according to financial instruments. All data are shown in million RSD counter value, the state at the end of the period (month or year). Foreign-exchange state is shown in RSD counter value, applying the daily mean exchange rate of the NBS at the end of the period. Annual and monthly series are given according to final accounting data, and for the current month according to operation data.

### Definitions

**Money supply (M1)** comprises cash in circulation and money deposits. Money deposits consist of the funds at transfer, current and other accounts of the proprietors of the funds, including also the financial funds at the accounts of the local government, i.e. the accounts where payments without any restrictions can be effected.

**Новчана маса (M2)**, поред новчане масе M1, укључује и остале динарске орочене депозите (краткорочне и дугорочне).

**Новчана маса (M3)**, поред M2, укључује краткорочне и дугорочне девизне депозите (без старе девизне штедње).

Девизне резерве обухватају монетарно злато, специјална права вучења, девизе и ефективни страни новац, као и иностране хартије од вредности.

У табели **Депозити и кредити нефинансијског сектора** код **комерцијалних банака** приказани су подаци о динарским и девизним депозитима и кредитима са стањем на крају периода.

**Платни биланс** израђује Народна банка Србије, у складу са методологијом Међународног монетарног фонда. Као извори података за израду платног биланса користе се месечна саопштења о увозу и извозу робе, извештаји комерцијалних банака и Народне банке Србије о оствареном платном промету са иностранством за неробне трансакције и извештаји Народне банке Србије о кредитно-финансијским трансакцијама са иностранством. Подаци о страним директним инвестицијама и званичној помоћи добијају се од Министарства финансија Републике Србије.

Платни биланс се исказује у еврима а прерачунавање вредности трансакције из оригиналних валута у извештајну валуту врши се применом званичних средњих курсева Народне банке Србије.

**I. Подаци о вредности извоза и увоза робе** добијају се из царинских декларација које обрађује Републички завод за статистику.

Подаци о вредности извоза и увоза услуга добијају се из платног промета са иностранством који се обавља преко комерцијалних банака и Народне банке Србије, према методологији ММФ-а, и обухватају: услуге у области туризма, саобраћаја, инвестиционе радове, услуге осигурања, финансијске услуге и др.

Рачун дохотка садржи приходе и расходе на основу камата из статистике платног промета са иностранством.

Текући трансфери на приходној страни приказују укупну вредност девизних дознака примљених из иностранства и полагање ефективних страних валута на девизне рачуне резидената код домаћих банака и дознаке из иностранства положене на девизне рачуне нерезидената. На расходној страни текућих трансфера приказан је целокупан одлив девиза резидената у иностранство.

**Money supply (M2)**, apart from the money supply (M1), includes also other time deposits in RSD (short-term and long-term).

**Money supply (M3)** apart from M2, includes also short-term and long-term foreign deposits (without the frozen foreign currency savings of households).

Foreign currency reserves include monetary gold, special draft rights, foreign currency and effective foreign money, as well as foreign securities.

In the table **Deposits and credits from the non-financial sector at commercial banks**, shown are the Dinar and foreign currency deposits of population (short-term and long-term) with the state at the end of the period.

**Balance of payments** is carried out by the National Bank of Serbia, according to the methodology of International Monetary Fund. The data sources for balance of payments are monthly communications on exports and imports of goods, the statements of commercial banks and the National Bank of Serbia on the realized external payment traffic in non-commodity transactions and the reports of the National Bank of Serbia on external credit and financial transactions. The data on direct foreign investments and official donations are obtained from the Ministry of Finance of Serbia.

The balance of payments is expressed in EUR, and the recalculation of the transaction value from original currencies into reporting currency is effected applying the official mean exchange rate of the National Bank of Serbia.

**I. Data on the value of exports and imports of commodities** are obtained from customs documents processed by the Statistical Office of the Republic of Serbia.

The data on the value of exports and imports of services are obtained from the external payment transactions which are performed through commercial banks and the National Bank of Serbia, pursuant to the methodology of the IMF and they include: tourist and transport services, capital works, insurance services, financial services, etc.

The income account includes the receipts and expenditures on the basis of interests of the external payment traffic statistics.

Current transfers regarding income present the total value of foreign remittance received and the effective foreign currencies deposits at the foreign currency accounts of the residents with domestic banks and the external remittances to the foreign currency accounts of non-residents. Regarding the expenditure side of current transfers, the total currency (of residents) outflow is presented.

Донације (званични трансфери – помоћ, и поклони добијени из иностранства) исказују се на основу статистике платног промета са иностранством и извештаја Министарства финансија Републике Србије.

**II. Под финансијским трансакцијама** подразумевају се стране директне инвестиције, дугорочни и средњорочни кредити, краткорочни кредити и депозити.

Стране директне инвестиције – нето, обухватају улагања страног капитала у домаћа предузећа и банке у новцу, улагања домаћег капитала у страна предузећа и банке, наплате примљене за продати удео капитала у другом предузећу, продају и куповину непокретности у земљи односно иностранству и улагање у роби.

Средњорочни и дугорочни кредити – нето, укључују податке из статистике кредитних односа са иностранством Народне банке Србије, која се базира на закљученим кредитним уговорима регистрованим код Народне банке Србије и доспелим отплатама по тим кредитима.

Краткорочни кредити и депозити – нето, укључују податке из статистике платног промета са иностранством и обухватају кредите Народне банке Србије и банака са роком отплате до годину дана.

**Остало** – нето, укључује податке из статистике платног промета са иностранством, а обухвата авансе на основу извоза и увоза робе и услуга, лоро чекове, нову девизну штедњу која је остварена на основу девизне штедње резидената, мењачке послове на основу замене девиза резидената, обавезе према грађанима на основу старе девизне штедње и остало.

Комерцијалне банке – нето, на основу статистике платног промета са иностранством, обухвата девизне резерве банака овлашћених за послове са иностранством, односно промене у њиховим потраживањима на рачунима код иностраних банака, као и новчанице и чекове у касама комерцијалних банака.

**III. Грешке и пропусти – нето**, обухвата увезену а неплаћену робу, извезену а ненаплаћену робу, робу која је плаћена а није

Donations (official transfers – international aid and grants) are presented on the basis of the external payment traffic statistics and the report of the Ministry of Finance of the Republic of Serbia.

**II. Financial transactions** include foreign direct investments, short-term and long-term credits, short-term credits and deposits.

Net direct foreign investments include the money investments of foreign capital in our national enterprises and banks, domestic capital investments in foreign enterprises and banks, the payments received for the sold (capital) shares in other enterprise, the purchase and sale of real estates in the country or abroad and the investments in form of commodities.

Net middle-term and long-term credits include the data of the statistics of external credit relations of the National Bank of Serbia, which are based on the concluded credit contracts registered with the National Bank of Serbia and the payments due according to these credits.

Net short-term credits and deposits include the data of the external payment traffic statistics and comprise the credits of the National Bank of Serbia and the other bank credits payable up to one year.

**Others** – net, include the data of the statistics of external payment traffic and comprise prepayments pursuant to the exports and imports of goods and services, *loro* checks, new foreign currency savings of the residents, exchange operations with the residents, the outstanding obligations towards the citizens arising from frozen foreign currency savings deposits, etc.

Commercial banks - net, according to the statistics of external payment traffic, include the foreign currency reserves of the banks authorized for external operations, i.e. the changes of balance of their accounts with foreign banks and also cash (bank notes) and checks at commercial banks' treasuries.

**III. Errors and omissions – net**, include imported but not paid goods, exported and not collected goods, the goods paid for but not imported and the goods collected (the payments received for

увезена и робу која је наплаћена а није извезена, међу валутне промене и стандардне грешке и пропусте.

**IV. Укупан биланс** је изведена ставка која представља збир текућих трансакција, финансијских трансакција и ставке „грешке и пропусти“.

**V. Девизне резерве Народне банке Србије** укључују податке из књиговодства Народне банке Србије а обухватају потраживања у девизама Народне банке Србије на рачунима код иностраних банака, монетарно злато, иностране хартије од вредности, специјална права вучења и ефективу. Укључују и кредите код ММФ-а.

the goods) and not exported, inter-currency changes and standard errors and omissions.

**IV. Total balance** is a derived item that represents the sum of current transactions, financial transactions and errors and omissions.

**V. Foreign exchange reserves of the National Bank of Serbia** include the accounting data of the National Bank of Serbia and they comprise the foreign currency assets of the National Bank of Serbia on the accounts with foreign banks, then monetary gold, foreign securities, special draft rights and cash. Here included are also the credits with the IMF.

РЕДАКЦИЈА

Мирослав Јанковић, руководиолац

Селена Марковић, Татјана Савић,  
Јасмина Костић Симов,  
Јелена Милаковић, Соња Радоичић

ПРИПРЕМА ТЕКСТА НА РАЧУНАРУ  
РЕПУБЛИЧКОГ ЗАВОДА ЗА  
СТАТИСТИКУ СРБИЈЕ

**Технички уредник**  
Драгана Стељић

**Графички прикази**  
Милан Шормаз

**Лектура**  
Емилија Видановић

**Превод**  
Милена Ковачевић

EDITORIAL BOARD

Miroslav Janković, Editor in chief

Selena Marković, Tatjana Savić,  
Jasmina Kostić Simov  
Jelena Milaković, Sonja Radoičić

EDITED BY THE STATISTICAL OFFICE OF  
THE REPUBLIC OF SERBIA

**Technical editor**  
Dragana Steljić

**Graphic design**  
Milan Šormaz

**Language editing in the Serbian language**  
Emilija Vidanović

**Translation and language editing in the  
English language**  
Milena Kovačević

CIP - Каталогизација у публикацији  
Народна библиотека Србије, Београд

311 (497.11)

МЕСЕЧНИ статистички билтен = Monthly  
statistical bulletin / одговара Драган  
Вукмировић. - Год. 58, бр. [1] (јануар) -  
- Београд (Милана Ракића 5) : Републички  
завод за статистику, 2010- (Београд :  
Републички завод за статистику). - 30 cm

Месечно. – Је наставак: Месечни статистички  
преглед – Републички завод за статистику  
Србије = ISSN 0354-205X  
ISSN 2217-2092 = Месечни статистички билтен  
(Републички завод за статистику)

COBISS.SR-ID 174719500