

МЕСЕЧНИ СТАТИСТИЧКИ БИЛТЕН
MONTHLY STATISTICAL BULLETIN

ПОДАЦИ ЗА ЈАНУАР 2010
DATA FOR JANUARY 2010

MESEЧНИ STATISTIЧКИ БИЛТЕН / MONTHLY STATISTICAL BULLETIN

Материјал припремили / Material prepared by

Општи приказ индекса / General review of indices
Група аутора / Several authors

Квартални БДП / Quarterly GDP
Марина Павловић

Цене / Prices
Војислава Балабан-Божих
Биљана Кипроски

Запослени и зараде / Employees and salaries and wages
Зорица Ковачевић
Јасмина Петковић

Становништво / Population
Марија Јовановић

Индустрија / Industry
Снежана Столић

Грађевинарство / Construction
Милка Ђука
Дејана Ђорђевић

Спољна трговина / External trade
Сања Мурар

Унутрашња трговина / Domestic trade
Данијела Младеновић
Славица Јотановић
Биљана Ђокић

Угоститељство и туризам / Catering trade and tourism
Ружица Величковић
Сања Брадарих

Саобраћај, складиштење и везе / Transport, storage and communications
Првослав Мутаваџић

Пољопривреда / Agriculture
Верица Петровић

Шумарство / Forestry
Велибор Лазаревић

Новчана средства / Funds
Нада Јевтић

Издаје и штампа - **Републички завод за статистику**, Београд, Милана Ракића 5

- Приликом коришћења навести извор – препоручена скраћеница: МСП, бр —/2006
- Одговара – проф. др Драган Вукмировић, директор • Тираж - 45 • Тел. +381-11/2412-922 (централа)
 - PR одељење – тел./факс +381-11/2401-284
 - E-mail – stat@stat.gov.rs • Internet: www.stat.gov.rs

Published and printed by the **Statistical Office of the Republic Serbia**, Belgrade, 5, Milana Rakica Str.,

- Data using is subject to quoting source - abbreviation recommended: MSR, no. - /2006
- The person responsible - Director Dragan Vukmirovic, Ph.D. • Circulation – 45 copies • Phone: +381 11/2412-922
PR Department-phone/fax +381-11/2401-284

УВОД

Статистички подаци у „Месечном статистичком билтену“ приказани су у кварталним и месечним серијама. Кварталне серије се односе на 9 квартала. Месечне серије обухватају период од 13 месеци из текуће и претходне године. Испод одговарајућих табела, где је потребно, дају се кратка објашњења.

На последњим страницама ове публикације, под насловом Методолошка објашњења, дају се информације о изворима и обухвату података, дефиницијама и методу обрачуна статистичких индикатора.

Поред података које прикупља Републички завод за статистику користе се и подаци Националне службе за запошљавање, Управе царина и Народне банке Србије.

Месечни подаци за текућу годину најчешће су претходни. Пошто су могуће ситне грешке, врше се исправке које се обележавају звездом у оном броју „Месечног статистичког билтена“ у којем је извршена исправка.

Подаци се односе на Републику Србију и њена подручја. Републички завод за статистику од 1999. године не располаже појединим подацима за АП Косово и Метохија, тако да они нису садржани у обухвату података за Републику Србију (укупно).

У обрачуна индикатора од 1. јануара 2001. године примењује се Класификација делатности (КД) која је усклађена са NACE Rev.1, а од 2011. примењиваће се нова, усклађена са NACE Rev.2.

PREFACE

Statistical data in the “Monthly Statistical Bulletin” are shown in quarterly and monthly series. Quarterly series relate to 9 quarters. Monthly series comprise period of 13 months from the current and the previous year. Below appropriate tables, where necessary, short explanations are being given.

On the last pages of this Publication, under the title “Methodological explanations”, information on data sources and coverage are given, on definitions and method of statistical indicators calculation.

Beside data collected by the Statistical Office of the Republic of Serbia, data from the National Employment Services are being used, too, as well as from the Customs Administration and National Bank of Serbia.

Monthly data for the current year are mostly the preliminary ones. Because small errors are possible, corrections are being made, which are designated by the star in that number of the “Statistical Bulletin” where the correction has been made.

Data relate to the Republic of Serbia and its regions. Since 1999, the Statistical Office of the Republic of Serbia does not dispose of certain data for AP Kosovo and Metohia, so they are not contained in the data coverage for the Republic of Serbia (in total).

Since January 1, 2001, in the indicators calculation, the Classification of Activities (CA) has been applied that is harmonized with NACE Rev.1, and since 2011, a new Classification will be applied, that will be harmonized with NACE Rev.2.

Знаци / Symbols

—	нема појаве / <i>no occurrence of event</i>
...	не располаже се податком / <i>data not available</i>
0	податак је мањи од 0,5 дате јединице мере / <i>value not zero but less than 0,5 of the unit employed</i>
()	непотпун, недовољно проверен или процењен податак / <i>incomplete or estimated data</i>
*	исправљен податак / <i>corrected data</i>
∅	просек / <i>average</i>
1)	ознака за напомену испод табеле / <i>footnote</i>

САДРЖАЈ CONTENTS

Увод Preface.....	3
Економска кретања у Републици Србији Economic trends in the Republic of Serbia	8
1. Месечни индекси Monthly indices.....	10
2. Квартални индекси Quarterly indices	12
3. Квартални БДП Quarterly GDP	13
3.1. Бруто додата вредност по делатностима и бруто домаћи производ, у сталним ценама 2002. године Gross value added by activities and gross domestic product, at constant prices 2002.....	14
4. Цене Prices	15
4.1. Индекси цена / <i>Price indices</i>	16
4.2. Индекс потрошачких цена / <i>Consumer price indices by COICOP</i>	17
4.3. Индекси цена угоститељских услуга / <i>Price indices of catering services</i>	17
4.4. Индекси цена произвођача / <i>Indices of producers prices</i>	18
4.5. Просечне цене на мало, јануар 2010. – градови / <i>Average retail prices, January 2010 – towns</i>	22
4.6. Просечне откупне цене пољопривредних производа <i>Average purchase prices of agricultural products</i>	24
5. Запослени и зараде Employees and salaries and wages	25
5.1. Број запослених / <i>Number of employees</i>	26
5.2. Број запослених у Републици Србији, по подручјима / <i>Number of employees by areas</i>	27
5.3. Незапослена лица / <i>Unemployed</i>	28
5.4. Просечне зараде – Република Србија / <i>Average wages and salaries – Republic of Serbia</i>	29
5.5. Просечне зараде – Централна Србија / <i>Average wages and salaries – Central Serbia</i>	30
5.6. Просечне зараде – Војводина / <i>Average wages and salaries – Vojvodina</i>	31
5.7. Просечне нето зараде – Република Србија <i>Average net wages and salaries – Republic of Serbia</i>	32
5.8. Просечне нето зараде – Централна Србија / <i>Average net wages and salaries – Central Serbia</i>	33
5.9. Просечне нето зараде – Војводина / <i>Average net wages and salaries – Vojvodina</i>	34
5.10. Индекси номиналних зарада, по секторима делатности <i>Indices of nominal wages and salaries by sections of activities</i>	35
5.11. Индекси реалних зарада, по секторима делатности <i>Indices of real wages and salaries by sections of activities</i>	36
5.12. Индекси номиналних нето зарада, по секторима делатности <i>Indices of nominal net wages and salaries by sections of activities</i>	37
5.13. Индекси реалних нето зарада, по секторима делатности <i>Indices of real net wages and salaries by sections of activities</i>	38
6. Становништво Population	39
6.1. Рођења и умирања / <i>Births and deaths</i>	39
6.2. Природни прираштај / <i>Natural increase</i>	40
6.3. Закључени и разведени бракови / <i>Marriages and divorces</i>	41

7. Индустија	
Industry	42
7.1. Индекси индустријске производње, по секторима <i>Indices of industrial production, by sections</i>	43
7.2. Индекси залиха индустријских производа, по секторима <i>Indices of industrial products' stocks, by sections</i>	44
7.3. Индекси индустријске производње, по подсекторима <i>Indices of industrial production, by sub-sections</i>	45
7.4. Индекси индустријске производње, по економској намени <i>Indices of industrial production, by (economic) destination</i>	46
8. Грађевинарство	
Construction	47
8.1. Индекси вредности изведених радова, броја радника (на градилиштима) и часова рада на градилиштима на територији Републике Србије <i>Indices of values of construction works executed, number of workers (on construction sites) and hours worked on construction sites on the territory of the Republic of Serbia</i>	48
8.2. Индекси вредности уговорених и изведених радова на територији Републике Србије <i>Indices of values of new contracts and values of works executed on the territory of the Republic of Serbia</i>	48
8.3. Индекси броја и површине завршених станова и броја незавршених станова на територији Републике Србије <i>Indices of number and floor area of completed and number of non-completed dwellings on the territory of the Republic of Serbia</i>	49
8.4. Индекси вредности радова, броја радника на градилиштима и часова рада на градилиштима извођача из Републике Србије <i>Indices of value of construction works, number of workers on construction sites and hours of work on construction sites of contractors from Republic of Serbia</i>	49
8.5. Индекси вредности уговорених и изведених радова извођача из Републике Србије <i>Indices of values of new contracts and values of construction works done from Republic of Serbia</i>	50
8.6. Индекси издатих грађевинских дозвола у Републици Србији <i>Indices of issued building permits in Republic of Serbia</i>	50
9. Спољна трговина	
External trade	51
9.1. Извоз и увоз, по делатностима (производни принцип) <i>Exports and imports, by activities (production principle)</i>	53
9.2. Извоз важније робе / <i>Exports of major goods</i>	54
9.3. Увоз важније робе / <i>Imports of major goods</i>	56
9.4. Извоз и увоз према земљама намене/порекла <i>Exports and imports by countries of destination/origin</i>	58
10. Унутрашња трговина	
Domestic trade	59
10.1. Индекси промета у трговини на мало, по подручјима <i>Indices of turnover in retail trade, by areas</i>	60
10.2. Индекси промета трговине на мало, у текућим ценама, по трговинским делатностима <i>Indices of turnover in retail trade by trade activities - current prices</i>	60
10.3. Десезонирани индекси промета трговине на мало у сталним ценама – Република Србија <i>Indices of turnover in retail trade, seasonally adjusted - constant prices – Republic of Serbia</i>	61
10.4. Индекси продаје и откупа производа пољопривреде, шумарства и рибарства, по подручјима <i>Indices of sales and purchase of agricultural, forestry and fishing products, by areas</i>	61
10.5. Индекси продаје и откупа у текућим ценама, по групама производа пољопривреде, шумарства и рибарства <i>Indices of sales and purchase by groups of agricultural, forestry and fishing products, current prices</i>	62

11. Услуге (Угоститељство и туризам, Саобраћај, складиштење и везе)	
Services (Catering trade and tourism, Transport, storage and communications)	63
Угоститељство и туризам / Catering trade and tourism	63
11.1. Индекси промета у угоститељству, по подручјима <i>Indices of turnover in catering trade by areas</i>	64
11.2. Број долазака и ноћења туриста, по подручјима <i>Number of tourist arrivals and overnight, by areas</i>	64
11.3. Број долазака и ноћења туриста, по врстама туристичких места <i>Number of tourist arrivals and overnight stays by types of tourist resorts</i>	65
11.4. Десезонирани индекси ноћења туриста – Република Србија <i>Tourist overnight stays, seasonally adjusted indices – Republic of Serbia</i>	65
Саобраћај, складиштење и везе / Transport, storage and communications	66
11.5. Индекс физичког обима услуга / <i>Index of physical volume of services</i>	67
11.6. Превоз путника, по гранама саобраћаја / <i>Passenger transport by modes of transport</i>	68
11.7. Превоз путника у градском саобраћају / <i>Passengers in urban public transport</i>	68
11.8. Превоз робе, по гранама саобраћаја / <i>Freight transport, by modes of transport</i>	69
11.9. Услуге у ваздушном саобраћају / <i>Services in air transport</i>	69
11.10. Претовар терета / <i>Cargo handling</i>	70
11.11. Услуге у робном саобраћају / <i>Services in goods transport</i>	70
11.12. Улаз/излаз друмских моторних возила у Републику Србију <i>Road motor vehicles entered/left the Republic of Serbia</i>	71
11.13. Поштанске активности и телекомуникације / <i>Post activities and telecommunications</i>	71
12. Пољопривреда и Шумарство	
Agriculture and Forestry	72
Пољопривреда / Agriculture	72
12.1. Клање стоке у кланицама / <i>Slaughter of livestock in abattoirs</i>	73
12.2. Испоручена товна стока / <i>Delivered fattened livestock</i>	74
Шумарство / Forestry	75
12.3. Производња и продаја шумских сортимената / <i>Forest assortments production and sales</i>	76
13. Новчана средства	
Funds	77
13.1. Основни монетарни агрегати, стање на крају периода <i>Basic monetary aggregates, state at the end of the period</i>	78
13.2. Депозити и кредити нефинансијског сектора код комерцијалних банака, стање на крају периода <i>Deposits and credits non-financial sector of commercial banks, state at the end of the period</i>	78
13.3. Платни биланс / <i>Balance of payments</i>	79
Методолошка објашњења	
Methodological explanations	81

ЕКОНОМСКА КРЕТАЊА У РЕПУБЛИЦИ СРБИЈИ

Неповољне тенденције у економији испољене крајем 2008. године настављене су и у 2009. години. У првом кварталу 2009. године, реални пад бруто домаћег производа (БДП), у односу на исти период претходне године, износио је 4,1%, у другом 4,2% а у трећем 2,3%. Реални пад економске активности од 1,6% забележен је и у четвртном кварталу 2009. године у односу на четврти квартал 2008. године. Десезонирана серија кварталног обрачуна БДП-а у сталним ценама показује да након раста БДП-а од 0,5% у трећем кварталу 2009. године, у односу на претходни квартал, у четвртном кварталу 2009. године, у односу на претходни квартал, поново долази до пада БДП-а од 0,1%.

Бруто домаћи производ у сталним ценама 2002. године

	IV квартал 2009
Недесезонирани БДП, исти квартал претходне године =100	98,4
Десезонирани БДП, претходни квартал =100	99,9

Међутим, у јануару 2010. године уочавају се одређене релативно позитивне тенденције. **Физички обим индустријске производње** бележи раст од 3,7% у односу на исти период претходне године. Највећи раст остварен је у сектору Вађење руда и камена, 15,9%, док је раст у сектору Прерађивачка индустрија износио 8,1%. Пад од 8,6% забележен је једино у сектору Производња и дистрибуција електричне енергије, гаса и воде. За разлику од индустријске производње, у трговини на мало настављен је пад реалног промета. У јануару 2010. године, у односу на исти период претходне године, тај пад је износио 12,0%.

Просечна зарада без пореза и доприноса у јануару 2010. године износила је 29929 РСД и била је реално мања за 1,1% у односу на исти период претходне године. Такође, у јануару 2010. године укупан број запослених био је мањи за 6,7% у односу на јануар 2009. године.

Годишња стопа инфлације у јануару 2010. године, мерена Индексом потрошачких цена, износила је 4,8%.

Важнији индекси економских кретања

	Јан. 2010.
	Јан. 2009.
Индустријска производња, физички обим	103,7
Вађење руда и камена	115,9
Прерађивачка индустрија	108,1
Производња и дистрибуција електричне енергије, гаса и воде	91,4
Промет робе у трговини на мало у сталним ценама	88,0
Просечне зараде без пореза и доприноса, реалне	98,9
Запослени	93,3
Потрошачке цене	104,8

ECONOMIC TRENDS IN THE REPUBLIC OF SERBIA

Unfavourable tendencies in economy, manifested at the end of 2008, continued in 2009, too. In the first quarter of 2009, gross domestic product (GDP), in relation to the same period of the previous year, decreased by 4.1%, in the second 4.2% and in the third 2.3%. The real fall of economic activity of 1.6% was recorded in the fourth quarter of 2009 in relation to the fourth quarter of 2008. Seasonally adjusted GDP data, at constant prices shows that after the GDP growth by 0.5% in the third quarter of 2009, in relation to the previous quarter, in the fourth quarter of 2009, in relation to the previous quarter, GDP decreases again, by 0.1%.

Gross Domestic Product at constant prices 2002

	IV quarter 2009
Non-seasonally adjusted GDP, the same quarter of the previous year =100	98.4
Seasonally adjusted GDP, previous quarter =100	99.9

However, in January 2010 certain relatively positive tendencies were noticed. **The physical volume of the industrial production** recorded growth of 3.7% in relation to the same period of the previous year. The biggest growth was achieved in the section Mining and quarrying, 15.9%, while the growth in the section Manufacturing amounted to 8.1%. Fall of 8.6% was recorded only in the section Electricity, gas and water supply. In contrast to the industrial production, in retail trade, fall of real turnover was continued. In January 2010, in relation to the same period of the previous year, that fall amounted to 12.0%.

In January 2010 **the average net salary (wage)** amounted to 29929 RSD and it's real decrease was 1.1% in relation to the same period of the previous year. Also, in January 2010 the total number of employees decreased by 6.7% in relation to January 2009.

The annual inflation rate in January 2010, measured by the Consumer Prices Index, amounted to 4.8%.

More important indices of the economic trends

	Jan. 2010
	Jan. 2009
Industrial production, physical volume	103.7
Mining and quarrying	115.9
Manufacturing	108.1
Electricity, gas and water supply	91.4
Retail turnover of goods, at constant prices	88.0
Average net salaries (wages), real	98.9
Employees	93.3
Consumer Prices	104.8

1. Месечни индекси
Monthly indices

	2009 Ø2009							
	I	II	III	IV	V	VI	VII	VIII
РЕПУБЛИКА СРБИЈА								
Цене								
Цене на мало	95,7	97,9	98,3	99,5	100,9	101,4	101,2	101,3
Трошкови живота	97,9	99,2	99,6	100,5	102,1	102,2	101,3	101,2
Потрошачке цене	97,1	98,3	98,7	99,7	101,7	101,7	100,8	100,7
Цене угоститељских услуга	98,7	98,9	98,9	99,3	99,6	99,7	99,7	99,6
Цене произвођача индустријских производа за домаће тржиште	95,0	96,5	97,2	98,0	99,3	101,3	101,2	102,2
Цене произвођача производа пољопривреде и рибарства	109,4	110,1	107,4	105,1	109,2	104,6	102,5	100,3
Запослени и зараде								
Број запослених	105,0	104,9	101,2	101,0	100,6	100,4	100,2	99,9
Лица која траже запослење	98,2	99,2	101,1	101,6	102,4	102,0	101,3	100,2
Номиналне зараде ¹⁾	91,2	98,2	95,6	102,6	97,8	100,2	102,6	98,8
Реалне зараде	93,1	99,0	96,0	102,1	95,8	98,1	101,3	97,6
Индустрија								
Индекси физичког обима								
Укупно	74,5	78,4	88,1	77,9	81,6	88,7	86,7	85,0
Вађење руда и камена	90,8	85,6	100,5	82,1	81,0	85,0	101,9	108,6
Прерађивачка индустрија	60,9	72,0	81,7	78,2	81,4	87,1	83,3	80,8
Производња ел. енергије, гаса и воде	124,9	102,3	110,3	75,3	82,3	96,0	95,8	94,3
Спољна трговина								
Извоз робе (USD)	69,5	75,4	94,9	87,5	102,0	111,1	108,8	97,4
Увоз робе (USD)	79,0	92,1	107,6	94,4	88,5	100,2	103,6	93,0
Унутрашња трговина – сталне цене								
Промет робе на мало ²⁾	88,9	83,4	101,9	105,2	100,7	99,7	105,9	102,0
Продаја и откуп пољопривредних производа	54,1	53,1	92,2	73,5	52,6	97,2	137,2	91,8
Угоститељство и туризам								
Промет у угоститељству – сталне цене	89,2	87,6	98,7	96,3	111,3	106,2	109,7	107,2
Ноћења туриста – укупно								
Домаћи	92,7	80,8	87,7	87,4	124,9	121,3	147,0	140,2
Страни	99,1	85,3	90,0	89,0	126,8	121,0	133,3	147,1
69,4	64,7	79,4	81,8	118,0	122,5	196,6	115,6	
Сточарство								
Клање стоке – број								
Говеда	78,6	76,0	84,5	85,5	85,0	88,7	90,5	91,1
Свиње	81,6	77,4	91,8	98,4	79,1	105,2	91,9	88,0
Овце	58,0	31,7	67,5	309,2	78,2	69,3	64,2	54,9
Живина	85,4	91,6	95,2	107,3	116,3	79,0	117,0	105,1
Шумарство								
Индекси физичког обима	73,6	69,8	108,3	116,1	89,6	93,7	101,7	123,9
Централна Србија								
Цене								
Цене произвођача индустријских производа за домаће тржиште	98,5	98,6	98,7	99,6	100,1	100,3	100,3	100,3
Запослени и зараде								
Број запослених	104,9	104,8	101,2	101,1	100,8	100,6	100,5	100,0
Номиналне зараде ¹⁾	91,0	97,9	95,8	102,6	98,0	100,6	102,7	98,6
Реалне зараде	93,2	98,7	96,3	102,1	95,9	98,4	101,4	97,5
Индустрија								
Индекси физичког обима								
77,4	79,3	90,3	77,4	81,9	91,5	90,5	88,6	
Унутрашња трговина²⁾								
Промет робе на мало – сталне цене	87,7	83,7	102,8	107,5	102,1	100,2	106,9	101,9
Војводина								
Цене								
Цене произвођача индустријских производа за домаће тржиште	90,1	93,6	95,1	95,7	98,0	102,7	102,5	104,9
Запослени и зараде								
Број запослених	105,1	105,0	100,9	100,6	99,9	99,8	99,5	99,3
Номиналне зараде ¹⁾	91,5	99,1	95,0	102,6	97,2	99,1	102,5	99,1
Реалне зараде	93,2	99,9	95,2	101,8	95,3	97,1	101,1	97,8
Индустрија								
Индекси физичког обима								
69,0	76,7	84,0	78,8	81,0	83,4	79,6	78,2	
Унутрашња трговина²⁾								
Промет робе на мало – сталне цене	92,7	81,9	98,6	96,7	95,2	97,2	101,7	101,7

¹⁾ При израчунавању индекса за 2009. годину подаци за 2008. годину прерачунати су по методологији која се примењује од јануара 2009. године.

²⁾ Није обухваћен промет предузетника.

Месечни индекси
Monthly indices

2009 Ø2009				2010 Ø2009	I-XII 2009 I-XII 2008	I 2010 I 2009	
IX	X	XI	XII	I			
							REPUBLIC OF SERBIA
							Prices
101,6	101,5	102,5	102,5	103,3	110,1	108,0	Retail prices
101,3	101,2	102,0	101,9	102,6	108,6	104,8	Consumer prices by COICOP
101,0	100,8	101,6	101,4	101,8	108,4	104,8	Consumer prices
100,3	100,8	100,9	103,7	104,2	110,9	105,6	Prices of catering services
101,9	101,6	102,8	103,0	104,9	105,6	110,4	Producer prices of industrial products for domestic market
100,4	99,1	98,9	102,0	101,5	95,6	92,8	Producer prices of agricultural and fishing products
							Employees salaries (wages)
98,8	98,7	98,5	98,3	98,0	95,2	93,3	Number of employees
99,3	98,1	97,7	98,9	101,7	100,3	103,5	Persons seeking job
98,7	100,0	99,4	115,8	94,3	108,8	103,5	Nominal salaries (wages) ¹⁾
97,4	98,8	97,5	113,6	91,9	100,2	98,8	Real salaries (wages)
							Industry
							Indices of physical volume
95,6	101,6	97,3	98,3	103,7	87,9	103,7	Total
97,1	106,4	110,9	98,6	115,9	95,7	115,9	Mining and quarrying
95,6	99,5	94,0	93,9	108,1	84,2	108,1	Manufacturing
94,9	108,5	106,2	116,0	91,4	100,6	91,4	Electricity, gas and water supply
							External trade
112,0	120,4	113,0	108,0	81,9	76,1	118,0	Export of goods (USD)
102,7	112,2	116,0	110,8	79,1	70,2	100,2	Import of goods (USD)
							Domestic trade - constant prices
100,4	103,4	94,3	105,8	(78,2)	87,6	(88,0)	Retail turnover of goods ²⁾
149,7	132,9	98,1	132,4	68,6	94,4	126,6	Sale and purchase of agricultural products
							Catering trades and tourism
104,8	105,3	84,2	96,6	81,8	(89,5)	(90,6)	Turnover in catering trades, constant prices
							Tourists overnights stays - total
99,0	100,4	55,0	60,5	60,3	92,2	65,0	Domestic
97,1	97,8	54,7	58,8	60,6	89,2	61,2	Foreign
105,9	109,7	69,6	66,9	59,0	105,0	84,5	
							Livestock breeding
							Slaughter of livestock - number of heads
88,4	92,1	91,9	91,5	84,6	87,0	93,6	Cattle
86,5	98,4	104,9	124,3	94,6	94,0	108,9	Pigs
65,8	73,1	54,8	83,3	61,7	84,2	89,5	Sheep
123,4	119,2	92,2	145,0	108,4	106,4	135,1	Poultry
							Forestry
140,2	115,3	105,4	62,5	49,4	91,0	67,1	Indices of physical volume
							Central Serbia
							Prices
100,9	100,9	100,9	101,0	101,8	105,9	103,4	Producer prices of industrial products for domestic market
							Employees salaries (wages)
98,8	98,6	98,5	98,3	97,9	95,7	93,3	Number of employees
98,8	100,2	99,5	115,2	94,5	108,9	103,8	Nominal salaries (wages) ¹⁾
97,5	99,0	97,6	112,9	92,1	100,0	98,9	Real salaries (wages)
							Industry
96,4	100,3	95,6	96,2	104,4	89,0	104,4	Indices of physical volume
							Domestic trade ²⁾
100,2	102,2	93,2	104,6	(76,6)	89,3	(87,4)	Retail turnover of goods, constant prices
							Vojvodina
							Prices
103,4	102,5	105,6	105,9	109,4	105,1	121,4	Producer prices of industrial products for domestic market
							Employees salaries (wages)
99,1	98,8	98,7	98,5	98,2	93,9	93,5	Number of employees
98,4	99,6	99,1	117,5	94,0	108,3	102,7	Nominal salaries (wages) ¹⁾
97,2	98,5	97,3	115,3	91,5	100,0	98,3	Real salaries (wages)
							Industry
94,1	104,1	100,5	102,1	102,4	85,9	102,4	Indices of physical volume
							Domestic trade ²⁾
100,5	107,3	97,3	108,7	(82,8)	82,0	(89,3)	Retail turnover of goods, constant prices

¹⁾ While calculating values of 2009 indices, 2008 data are re-calculated, according to new methodology, applied from January 2009.

²⁾ Entrepreneurs turnover not included. .

2. Квартални индекси
Quarterly indices

	2009 2008	Квартали / Quarters								
		1.09 1.08	2.09 2.08	3.09 3.08	4.09 4.08	1.09 4.08	2.09 1.09	3.09 2.09	4.09 3.09	
РЕПУБЛИКА СРБИЈА										REPUBLIC OF SERBIA
Бруто домаћи производ – у сталним ценама 2002. године¹⁾	97,0	95,9	95,8	97,7	98,4	98,0 ²⁾	99,7 ²⁾	100,5 ²⁾	99,9 ²⁾	Gross domestic product – at constant prices 2002¹⁾
Зараде										Salaries (wages)
Номиналне зараде	108,8	112,5	110,1	107,7	105,3	95,3	105,5	99,8	105,0	Nominal salaries (wages)
Реалне зараде	100,2	102,6	101,9	100,0	99,5	92,7	102,6	100,2	104,6	Real salaries (wages)
Индустрија										Industry
Индекси физичког обима	101,1	83,0	82,2	89,4	96,2	78,0	103,0	107,7	111,2	Indices of physical volume
Грађевинарство										Construction
Вредност изведених радова – текуће цене	110,4 ³⁾	84,3	80,5	75,3	73,1	37,5	161,0	113,8	106,4	Value of construction works done – current prices
Вредност изведених радова – сталне цене	104,3 ³⁾	78,6	76,0	72,5	71,7	36,8	161,2	113,8	106,1	Value of construction works done – constant prices
Унутрашња трговина⁴⁾										Domestic trade⁴⁾
Промет робе на мало – текуће цене	(94,8)	96,1	97,0	94,6	90,9	78,1	115,8	101,2	99,4	Retail turnover of goods, current prices
Саобраћај, складиштење и везе										Transport, storage and communications
Саобраћај										Transport
Индекси физичког обима	100,4	87,5	83,2	82,0	89,9	82,7	115,7	117,4	80,0	Indices of physical volume
Превоз путника (пкм)	102,2	91,3	87,3	82,4	89,4	83,8	122,6	119,8	71,3	Passenger transport (pkm)
Превоз робе (ткм)	95,3	78,2	70,7	80,6	91,2	79,5	95,7	108,4	116,0	Goods transport (tkm)
Поштанске активности и телекомуникације										Post activities and telecommunications
Индекси физичког обима	139,0	121,2	132,1	134,1	126,4	101,8	121,4	98,4	103,9	Indices of physical volume
Поштанске активности	106,4	97,8	97,1	100,3	99,2	92,3	98,3	97,9	111,6	Post activities
Телекомуникације	139,5	121,5	132,5	134,4	126,7	101,9	121,7	98,4	103,9	Telecommunications
Централна Србија										Central Serbia
Зараде										Salaries (wages)
Номиналне зараде	108,9	112,8	110,7	107,5	105,4	95,4	105,8	99,6	104,8	Nominal salaries (wages)
Реалне зараде	100,0	102,8	102,2	99,7	99,5	92,7	102,8	100,0	104,3	Real salaries (wages)
Индустрија										Industry
Индекси физичког обима	100,7	83,3	82,3	91,2	98,5	83,3	101,5	109,8	106,0	Indices of physical volume
Грађевинарство										Construction
Вредност изведених радова – текуће цене	106,2 ³⁾	87,1	81,6	74,6	71,8	39,6	159,2	110,5	103,0	Value of construction works done – current prices
Вредност изведених радова – сталне цене	100,3 ³⁾	81,2	77,1	71,8	70,4	38,9	159,4	110,5	102,7	Value of construction works done – constant prices
Унутрашња трговина⁴⁾										Domestic trade⁴⁾
Промет робе на мало – текуће цене	(96,5)	99,1	100,9	95,6	90,2	78,1	117,5	100,3	98,0	Retail turnover of goods, current prices
Војводина										Vojvodina
Зараде										Salaries (wages)
Номиналне зараде	108,3	111,5	108,7	108,2	105,2	95,2	104,7	100,3	105,3	Nominal salaries (wages)
Реалне зараде	100,0	101,7	100,5	100,2	99,4	92,3	102,1	100,6	105,0	Real salaries (wages)
Индустрија										Industry
Индекси физичког обима	101,9	82,5	82,2	86,0	92,2	69,0	105,9	103,6	121,8	Indices of physical volume
Грађевинарство										Construction
Вредност изведених радова – текуће цене	123,1 ³⁾	75,9	76,9	77,3	76,0	31,4	165,9	125,8	116,0	Value of construction works done – current prices
Вредност изведених радова – сталне цене	116,2 ³⁾	70,7	72,6	74,4	74,5	30,8	166,1	125,8	115,7	Value of construction works done – constant prices
Унутрашња трговина⁴⁾										Domestic trade⁴⁾
Промет робе на мало – текуће цене	(89,3)	86,8	84,6	91,0	93,3	77,9	109,7	104,6	104,4	Retail turnover of goods, current prices

¹⁾ Подаци за 2009. годину представљају процену. / The data for 2009 are estimated.

²⁾ Десезонирани подаци. / Seasonally adjusted data.

³⁾ Претходни подаци. / Preliminary data.

⁴⁾ Серије кварталних индекса не обухватају промет предузетника. / The series of quarterly indices do not include the turnover of entrepreneurs.

3. КВАРТАЛНИ БДП

QUARTERLY GDP

Реални пад бруто домаћег производа (БДП) у четвртм кварталу 2009. године, у односу на исти период претходне године, износио је 1,6%. У поређењу са 2008. годином, реални пад БДП-а у 2009. години (добиијеног као сума четири квартала) износио је 3,0%.

Посматрано по активностима, у четвртм кварталу пад бруто додате вредности (БДВ) забележен је у: сектору грађевинарства, 19,6%, сектору хотела и ресторана, 16,6%, сектору трговине, 10,9%, сектору прерађивачке индустрије, 6,9%, и сектору вађења руда и камена, 4,0%. Највећи раст БДВ-а забележен је у: сектору саобраћаја, 8,1%, и сектору финансијског посредовања, 3,7%.

Десезонирана серија података кварталног обрачуна БДП-а, у сталним ценама 2002. године, показује пад БДП-а у четвртм кварталу 2009. године од 0,1% у односу на трећи квартал 2009. године (табела Квартални индекси).

In the 4th quarter of 2009, gross domestic product (GDP) decreased by 1.6% in comparison to the corresponding period of the previous year. Compared to the 2008, GDP (obtained as the sum of four quarters) in 2009 decreased by 3.0%.

Observed by activities, in the fourth quarter, fall in the gross value added (GVA) was noted as follows: the section of construction – 19.6%, the section of hotels and restaurants – 16.6%, the section of trade – 10.9%, the section of manufacturing – 6.9% and the section of mining and quarrying – 4.0%. The highest growth of GVA was recorded in the section of transport – 8.1% and in the section of financial intermediation – 3.7%.

Seasonally adjusted GDP data, at constant prices 2002, in the fourth quarter of 2009, decreased by 0.1%, in comparison to the third quarter of 2009 (Table Quarterly indices).

Стопе раста БДП
(промене, према истом кварталу претходне године, %)
Quarterly GDP growth rates
(compared with the same quarter of the previous year, %)

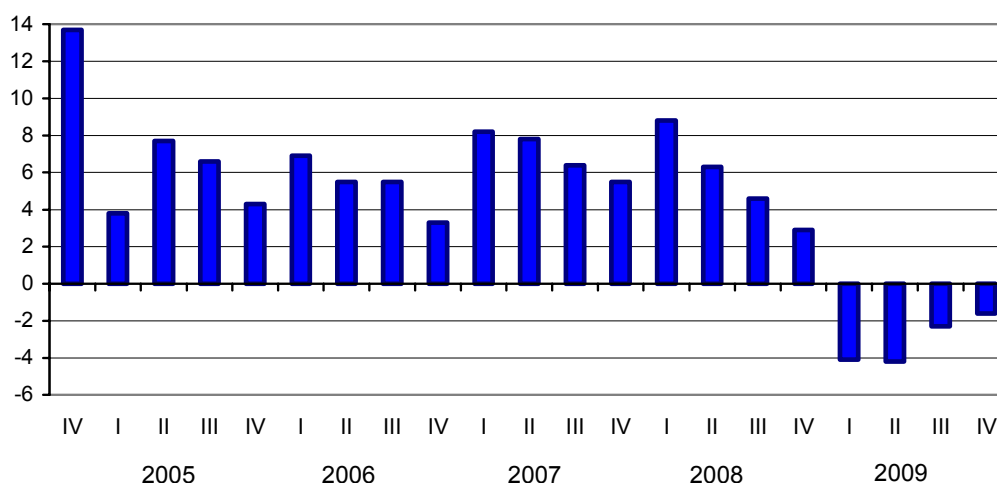

3.1. Бруто додата вредност по делатностима и бруто домаћи производ, у сталним ценама 2002.
Gross value added by activities and gross domestic product, at constant prices 2002

Исти квартал претходне године = 100 / Corresponding quarter of the previous year = 100

	Пољопривреда, лов и шумарство; Рибарство <i>Agriculture, hunting, forestry; Fishing</i>	Вађење руда и камена; Прерађивачка индустрија; Производња електричне енергије, гаса и воде <i>Mining and quarrying; Manufacturing; Electricity, gas and water supply</i>	Грађевинарство <i>Construction</i>	Трговина на велико и мало, поправке; Хотели и ресторани; Саобраћај, складиштење и везе <i>Wholesale and retail trade, repair; Hotels and restaurants; Transport, storage and communications</i>	Финансијско посредовање; Послови с некретностима, изнајмљивање <i>Financial intermediation; Real estate activities, renting</i>	Остале услуге <i>Other services</i>	Делатности, укупно <i>Activities, total</i>	FISIM (услуге финансијског посредовања индиректно мерене FISIM (Financial intermediation services indirectly measured))	Бруто додата вредност, у базним ценама <i>Gross value added, at basic prices</i>	Порези минус субвенције на производе <i>Taxes minus subsidies on products</i>	Бруто домаћи производ, у тржишним ценама <i>Gross domestic product, at market prices</i>
2007											
4. квартал / 4 th quarter	87,6	101,6	105,1	120,5	105,9	101,8	105,5	113,3	105,3	106,4	105,5
2008											
1. квартал / 1 st quarter	108,4	106,1	109,2	114,8	109,2	102,1	108,8	115,2	108,7	109,6	108,8
2. квартал / 2 nd quarter	107,4	103,2	108,1	111,0	107,7	102,3	106,9	113,9	106,7	104,6	106,3
3. квартал / 3 rd quarter	109,0	101,5	102,5	107,2	107,1	102,4	105,4	113,0	105,1	102,0	104,6
4. квартал / 4 th quarter	109,0	96,2	98,9	106,7	106,1	102,3	103,7	111,4	103,5	100,4	102,9
2009 ¹⁾											
1. квартал / 1 st quarter	101,4	83,8	86,0	99,3	102,9	102,3	96,9	107,4	96,6	92,4	95,9
2. квартал / 2 nd quarter	103,0	83,0	83,4	99,9	103,4	101,9	97,0	106,8	96,7	90,9	95,8
3. квартал / 3 rd quarter	102,3	89,4	81,6	100,8	102,6	101,3	98,5	105,0	98,3	94,7	97,7
4. квартал / 4 th quarter	102,1	94,4	80,4	99,1	102,2	100,5	98,7	103,9	98,5	98,2	98,4
1-4. квартал / 1-4. quarter 2009 ¹⁾	102,2	87,8	82,9	99,8	102,8	101,5	97,8	105,7	97,6	94,1	97,0
1-4. квартал / 1-4. quarter 2008											

¹⁾ Процена. / Estimation.

4. ЦЕНЕ

PRICES

Цене произвођача индустријских производа за домаће тржиште

У јануару 2010. године забележен је значајан раст цена произвођача индустријских производа на домаћем тржишту. Највећи утицај на пораст индекса имале су следеће области: Вађење сирове нафте и гаса, Производња кокса и деривата нафте, Производња хемијских производа и влакана и Производња производа од гуме и пластике.

Цене произвођача производа пољопривреде и рибарства

У јануару 2010. године забележен је пад индекса цена произвођача производа пољопривреде и рибарства за Републику Србију, и то пре свега услед значајнијег пада цена у друштвеном сектору АП Војводине. Производи који су највише утицали на пад индекса јесу: пшеница, сунцокрет, соја и, највише, меснате свиње за клање.

Цене на мало

У јануару 2010. године забележено је сезонско померање цена појединих пољопривредних производа, раст цена цигарета, повећање цена појединих индустријских прехранбених производа, као и неких услуга. Разлика између индекса цена на мало, индекса трошкова живота и индекса потрошачких цена последица је различитог утицаја раста цена појединих артикала на формирање ових индекса.

Индекс потрошачких цена

У јануару 2010. године на раст потрошачких цена утицало је повећање цена цигарета, услуга у образовању и у ресторанима и хотелима.

Индекс угоститељских услуга

У јануару 2010. године забележен је раст цена угоститељских услуга. Највећи раст остварен је у групи алкохолних пића.

Producer prices of industrial products for domestic market

In January 2010 a significant growth of producer prices of industrial products for domestic market was recorded. The greatest influence to the index growth have had the following sections: Crude petroleum and gas extraction, Manufacture of coke and refined petroleum products, Manufacture of chemical products and fibers and Manufacture of products of rubber and plastics.

Producer prices of agricultural and fishing products

In January 2010 producer prices index of agricultural and fishing products for the Republic of Serbia was recorded, above all due to significant fall of prices in social sector of AP Vojvodina. Products that had the biggest influence on index's fall were: wheat, sunflower, soya and, above all, pigs for pork for slaughtering.

Retail prices

In January 2010 seasonal movement of certain agricultural products prices, cigarettes prices increase, certain industrial food products, as well as some services increase was recorded. Difference between retail prices index, consumer prices index and consumer prices index by COICOP is a consequence of different influence of certain articles prices growth on forming of these indices.

Consumer prices index

In January 2010 increase of cigarettes prices, services in education and restaurants and hotels made influence on consumer prices growth.

Catering trades services index

In January 2010 a growth of catering trades services was recorded. The greatest growth was realized in the group of alcoholic beverages.

Индекс потрошачких цена база исти месец претходне године
Consumer price indices by COICOP corresponding month of the previous year

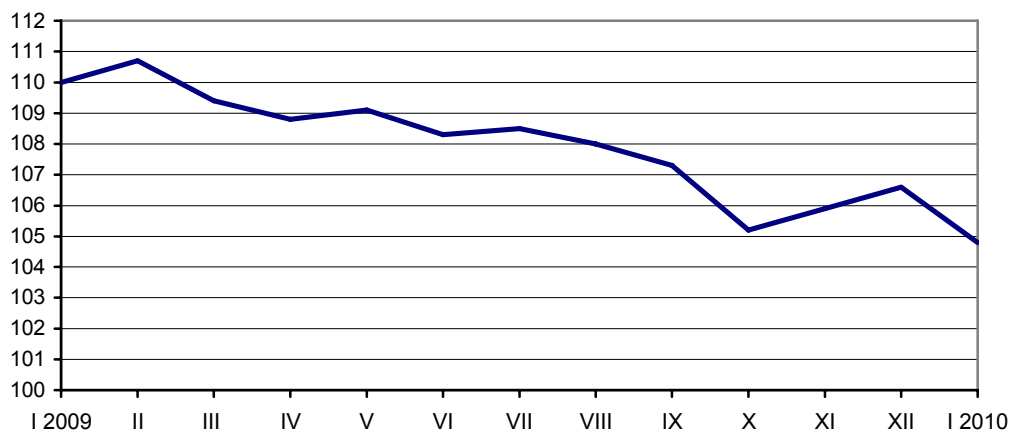

4.1. Индекси цена
Price indices

	Индекс потрошачких цена / <i>Consumer price indices by COICOP</i>			Цене на мало <i>Indices of retail prices</i>	Трошкови живота <i>Consumer prices</i>	Цене произвођача индустријских производа за домаће тржиште <i>Indices of producer prices of manufactured goods for domestic market</i>
	укупно <i>Total</i>	роба <i>Goods</i>	услуге <i>Services</i>			

Претходни месец = 100 / *Previous month = 100*

2009 I	102,1	103,0	102,4	98,4
II	101,2	102,3	101,3	101,8
III	100,4	100,5	100,4	100,9
IV	100,9	101,1	101,0	101,0
V	102,1	101,5	101,6	101,4
VI	100,0	100,4	100,1	102,1
VII	99,1	99,8	99,1	99,7
VIII	99,9	100,1	99,9	101,1
IX	100,3	100,3	100,2	99,5
X	99,8	99,9	99,8	99,8
XI	100,8	101,0	100,8	101,3
XII	99,8	100,1	99,9	100,1
2010 I	100,5	100,4	100,8	100,8	100,6	101,8

Исти месец претходне године = 100 / *Corresponding month of the previous year = 100*

2009 I	110,0	108,9	109,6	104,2
II	110,7	110,7	110,4	105,6
III	109,4	109,9	109,1	104,9
IV	108,8	110,0	108,2	105,1
V	109,1	110,4	108,2	105,5
VI	108,3	109,8	107,8	106,6
VII	108,5	109,5	108,0	105,3
VIII	108,0	109,4	107,9	105,5
IX	107,3	109,5	107,1	105,3
X	105,2	108,0	105,0	105,1
XI	105,9	109,2	105,8	106,8
XII	106,6	110,4	106,6	107,4
2010 I	104,8	104,3	107,2	108,0	104,8	110,4

Исти период претходне године = 100 / *Corresponding period of the previous year = 100*

2009 I	110,0	108,9	109,6	104,2
I-II	110,4	109,8	110,0	104,9
I-III	110,0	109,8	109,7	104,9
I-IV	109,7	109,9	109,3	104,9
I-V	109,6	110,0	109,1	105,1
I-VI	109,4	109,9	108,9	105,3
I-VII	109,3	109,9	108,7	105,3
I-VIII	109,1	109,8	108,6	105,3
I-IX	108,9	109,8	108,5	105,3
I-X	108,5	109,6	108,1	105,3
I-XI	108,3	109,6	107,9	105,4
I-XII	108,4	110,1	108,6	105,6
2010 I	104,8	104,3	107,2	108,0	104,8	110,4

4.2. Индекс потрошачких цена Consumer price indices by COICOP

Ø 2009=100

	Укупно Total	Храна и без- алко- холна пића Food and non- alcoholic beverage- s	Алко- холна пића и дуван Alco- holic beverage- s and tobacco	Одећа и обућа Clothing and footwear	Стан, вода, ел. енерги- ја, гас и друга горива Housing, water, electrici- ty, gas and other fuels	Наме- штај, покућ- ство и текуће одржа- вање Furnishi- ngs, house- hold equip- ment and routine mainte- nance	Здрав- ство Health	Тран- спорт Trans- port	Комуни- кације Communi- cation	Рекреа- ција и култура Recrea- tion and culture	Образо- вање Educa- tion	Рестор- ани и хотели Restau- rants and hotels	Остала роба и услуге Miscel- laneous goods and services	Роба ¹⁾ Goods ¹⁾	Услуге Services
2009 I	97,1	99,5	97,3	97,2	98,2	96,0	94,7	88,9	97,6	96,4	98,4	97,7	97,6
II	98,3	100,2	99,5	97,6	98,6	96,5	95,6	94,5	97,6	96,5	98,6	98,5	97,8
III	98,7	100,8	100,1	98,0	98,7	97,2	95,7	94,9	97,7	97,1	98,7	98,5	98,2
IV	99,7	101,4	99,9	98,5	99,2	98,3	101,6	96,1	97,7	99,2	98,7	99,2	98,6
V	101,7	105,3	100,2	99,2	99,5	98,8	102,5	99,6	97,6	99,2	98,7	99,8	99,2
VI	101,7	104,2	100,3	99,5	99,4	99,5	102,8	101,3	99,7	99,5	100,2	99,2	100,2
VII	100,8	100,9	100,4	100,4	100,3	100,4	103,0	101,3	99,7	100,1	100,5	100,1	100,4
VIII	100,7	100,0	100,5	100,2	100,4	101,3	103,0	102,0	100,9	101,6	100,5	100,1	101,1
IX	101,0	100,2	100,6	100,8	100,9	102,5	102,1	102,5	100,9	101,5	101,4	100,6	101,3
X	100,8	99,6	100,6	102,0	101,1	103,1	100,4	102,0	100,9	101,7	101,4	101,5	101,4
XI	101,6	100,8	100,3	103,0	101,2	103,4	100,4	104,2	100,9	102,2	101,4	102,7	101,8
XII	101,4	99,8	100,4	103,4	101,4	103,2	100,2	104,5	101,6	102,4	101,4	103,6	101,9
2010 I	101,8	99,3	108,0	103,9	101,6	103,7	100,8	105,2	101,8	102,8	103,5	104,9	102,3	101,6	103,0
I 2010 I 2009	104,8	99,8	111,0	106,8	103,4	107,9	106,4	118,2	104,3	106,7	105,1	107,4	104,8	104,3	107,2

¹⁾ Роба садржи воду за домаћинство.¹⁾ Goods contain water for households.

4.3. Индекси цена угоститељских услуга Price indices of catering services

Ø 2009=100

	Укупно Total	Храна / Food								Алко- холна пића Alcoholic beverages	Безалко- холна пића Non- alcoholic beverages	Прено- ћишта Overnight stays
		свега All	топла и хладна предјела Cold and warm first courses	готова јела Conven- ience food	печења и јела по наруџби Roasting and ordered food	варива Cooked vege- tables	салате Salads	хлеб Bread	посла- стице Deserts			
2009 I	98,7	98,8	97,8	99,9	98,3	99,8	98,9	98,3	99,3	97,7	99,5	98,2
II	98,9	98,9	98,1	100,0	98,4	99,8	98,9	98,4	99,3	98,4	99,7	98,7
III	98,9	99,0	98,1	100,1	98,4	99,8	99,0	98,4	99,3	98,5	99,3	98,7
IV	99,3	99,6	98,5	100,1	99,5	100,1	99,7	98,4	99,5	99,1	99,3	98,4
V	99,6	99,9	100,1	100,3	99,8	100,5	99,7	98,6	99,5	99,3	99,5	98,5
VI	99,7	100,0	100,0	100,3	100,1	100,6	99,6	98,6	99,6	99,6	99,9	98,4
VII	99,7	99,8	100,0	100,3	99,5	100,6	99,6	98,6	99,6	99,6	99,9	99,1
VIII	99,6	99,3	99,8	99,3	99,1	98,7	100,4	98,6	99,7	100,1	100,4	99,5
IX	100,3	99,5	99,9	99,3	99,3	98,7	100,4	98,6	101,8	102,7	102,1	99,6
X	100,8	100,5	101,2	100,1	100,7	98,1	99,7	104,4	100,0	100,7	99,5	103,4
XI	100,9	100,5	101,2	100,1	100,7	98,1	99,7	104,4	100,2	100,8	99,6	103,2
XII	103,7	104,1	105,2	100,1	106,0	105,1	104,3	104,4	102,1	103,5	101,3	104,4
2010 I	104,2	104,7	105,4	101,0	106,2	107,3	105,0	104,4	103,0	105,1	102,0	103,5
I 2010 I 2009	105,6	106,0	107,8	101,1	108,0	107,5	106,2	106,2	103,7	107,6	102,5	105,4

4.4. Индекси цена произвођача
Indices of producers prices

	Ø 2009=100						
	2009						
	I	II	III	IV	V	VI	VII
Индустријски производи за домаће тржиште	95,0	96,5	97,2	98,0	99,3	101,3	101,2
Енергија	87,0	92,0	94,5	95,8	97,5	103,0	102,3
Интермедијарни производи	99,7	99,4	98,7	97,7	99,6	100,1	100,0
Капитални производи	94,0	95,2	95,7	101,4	101,6	101,6	101,9
Трајни производи	102,2	102,2	97,2	98,1	98,6	100,3	100,3
Нетрајни производи	98,7	98,6	99,0	99,4	100,2	100,5	101,1
ВАЂЕЊЕ РУДА И КАМЕНА	86,4	89,6	91,1	94,0	96,9	105,4	101,2
Вађење енергетских сировина	84,9	88,6	89,9	93,2	96,4	106,3	101,4
Вађење каменог угља, лигнита и тресета	101,3	101,3	101,3	101,3	97,8	97,8	99,6
Вађење сирове нафте и гаса, услуге	72,8	79,2	81,5	87,2	95,4	112,5	102,8
Вађење осталих сировина и материјала	96,8	96,2	98,9	99,7	100,4	99,5	99,5
Вађење руда метала	96,6	93,8	95,4	98,4	99,8	96,2	96,1
Вађење осталих руда и камена	96,9	97,1	100,1	100,1	100,6	100,6	100,6
ПРЕРАЂИВАЧКА ИНДУСТРИЈА	96,1	97,5	97,3	97,9	99,2	100,8	101,2
Производња прехранбених производа, пића и дувана	100,0	99,5	99,4	99,1	100,1	100,6	101,1
Производња прехранбених производа и пића	100,0	99,5	99,3	99,0	100,1	100,6	101,2
Производња дуванских производа	99,9	99,9	99,9	99,9	99,9	99,9	99,9
Производња текстила и текстилних производа	95,8	96,1	96,4	96,2	98,9	102,2	102,2
Производња текстилних предива и тканина	99,9	99,9	100,1	99,5	100,1	100,1	100,1
Производња одевних предмета и крзна	86,4	87,3	88,0	88,6	96,1	106,8	106,8
Прерада коже и производња предмета од коже	94,6	100,7	99,0	99,0	99,0	99,0	101,3
Производња предмета од коже и обуће	94,6	100,7	99,0	99,0	99,0	99,0	101,3
Прерада дрвета и производи од дрвета	100,8	100,8	96,7	97,3	99,6	103,9	99,8
Производи од дрвета, плуте и слично	100,8	100,8	96,7	97,3	99,6	103,9	99,8
Производња папира, издавање и штампање	99,1	99,0	100,5	100,5	100,4	100,2	100,3
Производња целулозе, папира и производа од папира	101,3	101,1	101,2	101,2	100,9	99,6	99,9
Издавање, штампање и репродукција	97,9	97,9	100,2	100,2	100,2	100,5	100,5
Производња кокса и деривата нафте	71,6	87,3	86,6	87,7	90,8	104,1	105,6
Производња хемијских производа и влакана	93,6	94,3	94,1	96,0	99,8	100,0	101,7
Производња хемикалија и хемијских производа	93,6	94,3	94,1	96,0	99,8	100,0	101,7
Производња производа од гуме и пластичних маса	95,4	100,6	100,6	100,6	100,8	100,7	100,2
Производња производа од осталих неметалних минерала	99,5	100,2	100,7	100,7	100,9	100,1	99,9
Производња основних метала и стандардних металних производа	103,6	102,1	100,8	98,4	98,6	98,7	98,6
Производња основних метала	119,5	109,3	104,0	93,4	93,6	94,1	93,2
Производња стандардних металних производа, осим машина и уређаја	98,6	99,9	99,9	99,9	100,1	100,2	100,2
Производња машина и уређаја, остала	97,0	97,8	98,3	98,3	98,4	101,5	101,5
Производња електричних и оптичких уређаја	94,1	93,5	93,4	100,2	101,6	102,2	101,8
Производња канцеларијских и рачунских машина	88,0	88,0	88,0	104,0	104,0	104,0	104,0
Производња осталих електричних машина и апарата	98,2	96,7	96,2	95,3	99,3	101,1	100,0
Производња радио, ТВ и комуникационе опреме	98,8	98,5	100,7	100,7	100,7	100,7	100,7
Производња прецизних и оптичких инструмената	100,0	100,0	100,0	100,0	100,0	100,0	100,0

Индекси цена произвођача
Indices of producers prices

Ø 2009=100						I 2010 I 2009	
2009					2010		
VIII	IX	X	XI	XII	I		
102,2	101,9	101,6	102,8	103,0	104,9	110,4	<i>Industrial products for domestic market</i>
105,5	104,1	103,4	107,7	107,4	111,3	127,9	Energy
100,3	101,2	101,0	100,9	101,4	103,5	103,8	Intermediate products
101,7	101,7	101,9	101,5	101,8	103,2	109,8	Capital goods
100,2	100,2	100,2	100,2	100,2	100,2	98,0	Durable goods
100,7	100,6	100,3	100,3	100,5	100,7	102,0	Non-durable goods
109,0	103,8	103,8	109,6	109,2	120,1	139,0	MINING AD QUARRYING
110,1	104,2	104,1	110,7	110,0	122,4	144,2	Mining and quarrying of energy commodities
99,6	99,5	99,6	100,4	100,4	100,3	99,0	Mining of coal and lignite and extraction of peat
118,0	107,7	107,4	118,3	117,1	138,8	190,7	Extraction of crude oil and gas, service activities
100,8	101,2	101,5	102,3	103,2	103,5	106,9	Mining of other raw materials
100,7	102,5	103,5	106,7	110,4	111,4	115,3	Mining of metal ores
100,8	100,8	100,8	100,8	100,8	100,8	104,0	Other mining and quarrying
101,6	101,8	101,4	102,4	102,7	104,0	108,2	MANUFACTURING
100,5	100,1	99,8	99,7	100,1	100,6	100,6	Manufacture of food products, beverages and tobacco
100,6	100,1	99,8	99,7	100,1	100,4	100,4	Manufacture of food products and beverages
99,9	100,2	100,2	100,2	100,2	103,6	103,7	Manufacture of tobacco products
101,9	102,8	102,9	103,2	101,6	99,2	103,5	Manufacture of textiles and textile products
100,1	100,0	100,0	100,0	100,0	100,0	100,1	Manufacture of textile yarns and fabrics
105,9	108,9	109,5	110,5	105,2	97,4	112,7	Manufacture of clothes and fur
101,3	101,5	101,5	101,5	101,5	101,5	107,3	Manufacture of leather and leather products
101,3	101,5	101,5	101,5	101,5	101,5	107,3	Manufacture of leather and leather products, footwear
103,4	103,4	99,8	97,3	97,3	99,2	98,4	Manufacture of wood and wood products
103,4	103,4	99,8	97,3	97,3	99,2	98,4	Manufacture of wood and products of wood and cork
100,1	100,1	99,7	100,0	100,1	100,1	101,0	Manufacture of paper, publishing and printing
99,4	99,5	98,4	98,5	98,9	98,8	97,5	Manufacture of pulp, paper and paper products
100,5	100,5	100,5	100,7	100,7	100,7	102,9	Publishing, printing and reproduction
110,3	110,3	107,8	118,9	119,1	122,8	171,5	Manufacture of coke and oil derivatives
102,6	104,2	104,5	104,4	104,7	108,5	115,9	Manufacture of chemical products and fabrics
102,6	104,2	104,5	104,4	104,7	108,5	115,9	Manufacture of chemicals and chemical products
100,2	100,2	100,0	100,2	100,4	105,0	110,1	Manufacture of rubber and plastic products
99,4	99,5	99,5	99,8	99,9	100,3	100,8	Manufacture of other mineral products
99,0	100,0	99,9	100,0	100,4	102,4	98,8	Manufacture of basic metals and fabricated metal
94,8	99,1	98,8	99,3	100,7	101,8	85,2	Manufacture of basic metals
100,2	100,2	100,2	100,2	100,2	102,5	104,0	Manufacture of fabricated metal products, except machinery and equipment
101,4	101,4	101,5	101,5	101,5	101,4	104,5	Manufacture of machinery and equipment, other
101,8	102,7	102,9	102,8	103,0	103,9	110,4	Manufacture of electrical and optical equipment
104,0	104,0	104,0	104,0	104,0	104,0	118,2	Manufacture of office and calculating
100,1	102,8	103,4	103,0	103,8	105,9	107,8	Manufacture of other electrical machinery and appliances
100,3	100,3	100,3	100,3	100,3	100,3	101,5	Manufacture of radio, TV and communication equipment
100,0	100,0	100,0	100,0	100,0	101,2	101,2	Manufacture of precision and optical instruments

4.4. Индекси цена произвођача (наставак)
Indices of producers prices (continued)

	Ø 2009=100						
	2009						
	I	II	III	IV	V	VI	VII
Производња саобраћајних средстава	97,3	99,1	100,7	99,7	100,2	100,0	101,4
Производња моторних возила, приколица и полуприколица	97,7	100,0	100,5	99,2	99,9	100,1	101,7
Производња осталих саобраћајних средстава	95,7	95,7	101,3	101,3	101,7	99,5	100,1
Прерађивачка индустрија, остала	105,3	105,3	98,3	98,3	99,1	99,1	99,1
Производња намештаја и разноврсних производа	105,3	105,3	98,3	98,3	99,1	99,1	99,1
ПРОИЗВОДЊА ЕЛЕКТРИЧНЕ ЕНЕРГИЈЕ, ГАСА И ВОДЕ	94,5	95,5	99,9	100,5	100,8	101,0	101,2
Производња електричне енергије, гаса и воде	94,5	95,5	99,9	100,5	100,8	101,0	101,2
Производња електричне енергије, гаса и топле воде	94,7	95,6	100,6	100,6	100,8	101,0	101,0
Пречишћавање и дистрибуција воде	93,4	94,2	94,6	99,5	100,8	101,3	102,7
Изабране групе производа							
Пољопривредне машине	94,5	97,3	99,1	99,1	99,1	101,6	101,6
Хемијска средства за пољопривреду	104,9	104,9	103,5	100,4	100,4	100,4	100,4
Елементи и материјал за уграђивање у грађевинарству	100,1	100,3	100,2	99,6	99,8	100,2	99,7
Друмска саобраћајна средства	101,0	101,0	99,4	99,4	99,4	100,1	99,8
Течна горива и мазива	66,3	85,1	85,1	91,3	92,5	107,2	107,9
ПОЉОПРИВРЕДА И РИБАРСТВО	109,4	110,1	107,4	105,1	109,2	104,6	102,5
Продаја из производње предузећа	104,6	107,2	103,9	101,0	104,7	102,8	100,7
Откуп од приватних газдинстава	114,1	113,0	110,8	109,0	113,6	106,4	104,2
ПОЉОПРИВРЕДА	109,8	110,4	107,5	105,0	109,3	104,5	102,3
Продаја из производње предузећа	105,3	107,6	104,1	100,8	104,7	102,5	100,3
Откуп од приватних газдинстава	114,1	113,0	110,8	109,1	113,6	106,4	104,2
Ратарство	109,0	113,8	109,3	104,2	115,8	113,6	107,6
Продаја из производње предузећа	106,2	114,6	107,5	99,9	113,6	109,1	105,7
Откуп од приватних газдинстава	112,0	113,0	111,3	108,9	118,1	118,5	109,7
Воћарство и виноградарство	145,4	142,4	142,9	143,1	139,1	98,9	99,8
Продаја из производње предузећа	112,5	108,9	110,4	113,5	98,2	87,8	88,6
Откуп од приватних газдинстава	160,3	157,4	157,5	156,4	157,5	103,9	104,9
Сточарство	103,3	101,7	99,2	97,9	98,8	99,5	99,1
Продаја из производње предузећа	104,0	102,6	101,0	99,9	99,2	99,7	97,8
Откуп од приватних газдинстава	102,8	100,7	97,5	96,1	98,4	99,3	100,3
Домаћа прерада	95,9	96,7	96,9	95,7	99,7	101,0	101,2
Продаја из производње предузећа	99,0	99,4	99,6	98,9	99,2	100,4	101,0
Откуп од приватних газдинстава	87,1	89,0	89,3	86,7	101,1	102,7	101,6
РИБАРСТВО	87,7	94,0	97,1	103,6	101,6	106,6	109,1
Изабране групе производа							
Жита	106,3	113,5	105,7	99,9	114,8	112,2	103,9
Пшеница	117,7	117,5	114,0	102,0	114,8	107,6	95,9
Кукуруз	79,8	94,5	93,0	97,9	120,5	124,8	121,2
Индустријско биље	111,8	114,9	112,0	107,7	115,4	111,3	111,5
Поврће	99,6	104,4	135,4	144,5	182,9	175,7	107,4
Кромпир	123,7	113,1	110,7	107,9	103,7	143,0	113,9
Пасуљ	106,2	118,8	109,5	129,9	144,3	94,0	105,3
Сточно крмно биље	114,8	116,5	140,1	81,4	91,5	87,8	117,8
Воће	155,9	152,4	152,9	153,2	148,6	101,0	102,2
Стока	103,8	101,7	98,4	96,8	99,9	101,1	101,2
Говеда	105,8	105,4	103,7	99,6	102,5	100,0	101,4
Свиње	102,8	99,4	95,5	95,1	98,6	101,9	101,1
Живина и јаја	109,2	111,2	107,9	108,4	92,0	91,6	87,6
Млеко и млечни производи	101,4	99,8	100,0	98,6	98,5	98,7	97,6
Сирова кожа	60,6	62,7	55,3	71,9	72,4	56,1	76,2
Алкохолна пића	95,2	96,1	96,1	95,3	99,6	100,6	101,1

Индекси цена произвођача (наставак)
Indices of producers prices (continued)

Ø 2009=100						I 2010 I 2009	
2009					2010		
VIII	IX	X	XI	XII	I		
100,2	100,2	101,1	99,3	100,9	101,0	103,8	Manufacture of transport equipment
100,2	100,2	101,4	98,6	100,4	100,5	102,9	Manufacture of motor vehicles, trailers and semi trailers
100,1	100,0	99,9	101,8	102,9	102,9	107,5	Manufacture of other transport equipment
99,1	99,1	99,1	99,1	99,1	99,1	94,1	Manufacturing, other
99,1	99,1	99,1	99,1	99,1	99,1	94,1	Manufacture of furniture and miscellaneous products
101,3	101,4	101,2	101,4	101,2	101,4	107,3	ELECTRICITY, GAS AND WATER SUPPLY
101,3	101,4	101,2	101,4	101,2	101,4	107,3	Electricity, gas and water Supply
101,1	101,2	101,1	101,3	101,0	101,0	106,7	Electricity, gas and hot water supply
102,7	102,7	102,7	102,7	102,7	104,6	112,0	Purification and distribution of Water
101,6	101,6	101,6	101,6	101,6	101,1	107,0	Selected groups of products
100,4	96,2	96,2	96,2	96,2	96,2	91,7	Agricultural machinery
100,0	99,9	99,9	100,0	100,3	101,9	101,8	Agricultural chemicals
100,0	99,9	99,9	100,0	100,2	100,2	99,2	Construction elements and material
109,4	111,5	106,9	118,4	118,4	119,9	180,8	Road transport vehicles
100,3	100,4	99,1	98,9	102,0	101,5	92,8	Liquid fuels and lubricants
98,8	99,6	97,4	97,2	102,6	101,6	97,2	AGRICULTURE AND FISHING
101,8	101,1	100,8	100,6	101,5	101,5	88,9	Sales from own production range
100,1	100,2	99,0	98,8	102,1	101,6	92,5	Purchase from private holdings
98,4	99,2	97,2	97,0	102,6	101,7	96,6	AGRICULTURE
101,8	101,1	100,8	100,6	101,5	101,5	88,9	Sales from own production range
98,2	96,9	96,1	97,4	105,4	106,7	98,0	Purchase from private holdings
97,8	97,4	95,2	96,5	107,8	108,5	102,2	Crop farming
98,6	96,4	97,1	98,4	102,7	104,9	93,6	Sales from own production range
107,9	107,3	102,9	103,6	103,8	105,8	72,7	Purchase from private holdings
98,4	99,4	92,0	93,5	94,5	100,8	89,6	Fruit growing and viticulture
112,1	110,8	107,8	108,2	107,9	108,0	67,4	Sales from own production range
100,0	101,0	100,3	98,8	99,4	97,1	94,0	Purchase from private holdings
98,8	100,4	99,3	97,7	99,9	96,9	93,2	Livestock breeding
101,1	101,5	101,2	99,8	99,0	97,4	94,8	Sales from own production range
100,0	99,9	100,4	100,6	100,6	99,9	104,1	Purchase from private holdings
99,6	99,8	100,8	101,1	101,0	100,4	101,3	Home processing
101,2	100,3	99,0	99,2	99,5	98,7	113,3	Sales from own production range
107,0	108,0	103,1	101,8	100,4	99,1	113,1	Purchase from private holdings
98,6	94,5	91,6	95,3	111,0	114,0	107,2	FISHING
95,8	95,2	92,3	95,2	115,8	112,5	95,6	Selected groups of products
102,5	92,3	90,7	96,1	106,3	118,9	148,9	Cereals
97,1	100,5	102,2	100,4	98,4	98,1	87,7	Wheat
92,8	94,8	95,3	93,8	109,7	118,3	118,8	Maize
110,3	94,2	92,3	93,0	96,6	106,3	85,9	Industrial crops
104,8	103,5	87,4	84,4	83,0	83,6	78,7	Vegetables
106,8	83,5	90,0	110,3	135,9	88,2	76,8	Potatoes
109,2	106,5	106,4	107,5	107,7	110,0	70,6	Beans
101,4	101,6	100,5	96,8	96,8	94,1	90,6	Fodder crops
100,5	98,1	99,3	97,8	96,9	98,5	93,1	Fruit
102,0	103,6	101,2	96,0	96,6	91,3	88,9	Livestock
91,0	99,5	92,0	98,2	105,7	98,1	89,8	Cattle
98,4	100,0	101,7	103,4	103,9	103,6	102,1	Pigs
109,7	87,3	111,4	141,7	126,0	154,7	255,3	Poultry and eggs
99,7	99,9	100,6	100,8	100,8	100,1	105,1	Milk and dairy products
							Raw skin
							Alcoholic drinks

4.5. Просечне цене на мало, фебруар 2010. – градови
Average retail prices, February 2010 – towns

	Јед. мере <i>Unit of measure</i>	Република Србија <i>Republic of Serbia</i>	Београд <i>Belgrade</i>	Ваљево <i>Valjevo</i>	Зајечар <i>Zajecar</i>	Крагујевац <i>Kragujevac</i>	Краљево <i>Kraljevo</i>	Лесковац <i>Leskovac</i>	Ниш <i>Nis</i>
ПРЕХРАМБЕНИ ПРОИЗВОДИ									
Пиринач	kg	131,53	144,65	151,63	140,78	127,80	152,90	106,73	106,95
Бело брашно	kg	39,32	42,83	39,45	39,50	44,12	35,40	36,05	38,00
Полубели хлеб	kg	53,76	...	40,00	48,00	65,50	50,00	48,33	72,00
Макарони	kg	106,06	102,92	103,66	98,94	101,91	114,84	93,62	97,54
Кекс	kg	216,18	225,25	243,19	210,62	204,83	225,63	196,21	172,10
Шаран, свеж	kg	285,17	299,00	265,00	330,00	300,00	268,00	295,00	250,00
Јунеће месо	kg	425,06	427,47	422,75	411,83	460,97	417,00	431,75	441,92
Свињско месо	kg	367,33	368,77	427,50	359,00	383,30	442,00	414,80	388,92
Заклано пиле	kg	185,73	189,53	179,30	171,75	194,76	197,50	193,50	188,54
Сува свињска ребра	kg	369,96	364,66	363,83	360,34	418,57	379,90	365,67	472,00
Сува сланина	kg	627,17	921,06	529,96	471,85	572,06	441,45	415,33	394,00
Салама шункарица	kg	476,37	550,73	522,63	414,65	514,10	345,90	350,50	279,00
Месни доручак	kg	526,64	530,29	538,11	490,66	564,09	624,50	567,59	477,63
Виршле	kg	397,93	438,88	450,97	388,72	377,23	428,61	199,50	172,00
Домаћа свињска маст	kg	148,04	156,23	156,60	176,25	174,73	130,00	122,40	148,50
Јестиво угље	kg	83,94	80,05	86,60	85,48	85,70	93,45	80,55	80,90
Маргарин	kg	206,12	205,59	193,85	194,53	184,30	196,54	273,73	188,50
Млеко, кравље	l	53,09	55,62	56,30	45,00	46,23	54,90	36,00	51,11
Домаћи сир	kg	249,97	266,72	268,30	264,95	243,33	150,00	200,00	260,30
Маслац	kg	652,29	650,38	631,71	645,22	605,18	663,20	630,52	553,06
Качкавал	kg	661,36	662,48	639,30	587,50	665,79	713,11	533,33	662,94
Јаја, кокошја	ком.	10,08	10,81	9,80	7,15	9,75	10,05	8,65	10,47
Кромпир	kg	29,82	34,27	27,47	27,50	24,15	27,50	19,42	26,63
Пасуљ	kg	199,24	221,49	190,72	160,00	182,15	190,00	161,30	180,00
Црни лук	kg	61,32	62,36	63,72	70,00	42,48	70,00	64,58	61,93
Шаргарепа	kg	53,54	58,52	52,97	49,50	42,97	40,00	41,10	47,60
Јабуре	kg	40,97	39,46	34,72	55,00	32,15	35,00	34,92	48,27
Лимун	kg	106,30	109,39	104,47	97,00	103,07	105,00	97,08	99,93
Шећер	kg	61,90	60,13	63,63	63,18	62,10	65,48	61,14	59,90
Џем	kg	277,62	339,57	277,72	220,78	203,95	251,91	240,13	262,92
Чоколада	kg	748,06	739,09	700,78	716,60	813,25	741,43	733,26	781,85
Кафа, пржена, у зрну	kg	712,14	735,83	666,63	679,00	722,50	741,25	656,32	646,25
Кухињска со	kg	30,66	35,07	31,96	27,22	32,03	29,85	27,97	29,29
Вино	l	167,90	166,66	147,33	151,82	199,62	192,95	155,90	183,40
Ракија, љута	l	483,18	503,32	532,30	334,16	293,90	491,45	421,95	510,89
Пиво	l	81,14	84,47	78,33	71,20	88,00	82,90	76,33	79,06
НЕПРЕХРАМБЕНИ ПРОИЗВОДИ									
Тоалетни сапун	kg	426,42	325,00	429,63	521,56	549,50	429,90	323,62	472,77
Детерџент за машинско прање рубља	kg	128,33	126,10	134,21	123,98	140,82	130,73	118,01	130,20
Паста за зубе	туба	83,50	92,53	77,63	68,55	77,95	59,90	57,32	72,93
Маст за обућу	кутија	72,67	84,63	106,30	49,12	61,56	45,44	64,97	58,62
Цигла, шупља	ком.	14,39	17,00	14,33	9,70	16,50	13,69	16,75	14,74
Цемент портланд	kg	11,42	11,60	11,33	12,40	12,00	11,09	12,40	12,00
Даска, чамова	m ³	19030,52	19470,00	18400,00	15353,00	19470,00	17179,00	20407,00	18750,00
Гвожђе, бетонско, у котурима	kg	56,99	57,00	54,00	54,00	55,00	48,38	60,19	51,00
Ексери	kg	101,82	81,50	100,00	80,00	95,00	150,00	106,17	95,26
Синтетичка бела боја, основна	kg	321,87	330,00	272,33	350,00	341,01	370,00	215,20	193,33
Стакло, прозорско	m ²	596,03	830,00	807,00	720,00	940,00	980,00	625,00	600,00

Смедерево <i>Smederevo</i>	Ужице <i>Uzice</i>	Шабац <i>Sabac</i>	Нови Сад <i>Novi Sad</i>	Зрењанин <i>Zrenjanin</i>	Панчево <i>Pancevo</i>	Сремска Митровица <i>Sremska Mitrovica</i>	Суботица <i>Subotica</i>	Јед. мере <i>Unit of measure</i>	
FOOD PRODUCTS									
139,68	150,28	141,00	140,99	117,92	98,60	110,90	129,00	kg	Rice
38,71	47,32	39,30	40,67	44,20	38,37	36,93	38,33	kg	Flour, wheat
52,00	46,00	...	28,00	66,67	57,00	56,00	72,00	kg	Bread, semi-integran
93,77	103,14	90,60	132,45	109,15	95,39	112,14	95,23	kg	Pasta products
150,44	223,45	207,93	238,93	229,76	220,18	228,20	197,34	kg	Cookies
280,00	270,00	260,00	300,00	279,00	260,00	309,00	264,95	kg	Carp, fresh
431,50	475,00	411,00	375,93	402,50	415,98	401,95	440,95	kg	Beef
357,83	407,00	375,75	340,45	342,50	360,58	358,45	351,57	kg	Pork
160,60	238,00	180,00	160,00	190,97	168,58	188,30	178,18	kg	Chicken, slaughtered
370,83	344,50	289,00	390,00	361,02	358,02	289,45	319,29	kg	Dry pig ribs
481,08	490,38	380,00	747,33	545,30	764,66	396,95	429,50	kg	Bacon, dried
470,46	410,97	409,33	627,00	494,06	487,62	395,45	380,44	kg	Ham
496,23	565,84	528,33	541,91	529,53	522,64	446,00	490,47	kg	Meat, canned
384,02	459,18	418,50	420,40	351,21	444,92	413,45	418,90	kg	Hot dog
174,33	110,00	118,00	140,00	160,40	150,04	163,00	147,50	kg	Lard
77,90	85,98	86,60	89,73	82,30	80,04	77,90	80,93	l	Oils, edible
188,30	208,24	178,67	203,57	290,50	225,12	204,60	184,44	kg	Margarine
54,12	53,00	46,67	52,00	50,21	53,24	53,15	53,60	l	Milk, cow
271,12	250,00	250,00	250,00	312,45	253,98	260,45	248,30	kg	Cheese, home-made
631,78	689,02	601,33	678,75	691,18	625,01	673,40	629,55	kg	Butter
593,26	665,80	624,03	738,85	669,58	622,47	635,15	661,46	kg	Hard cheese
9,33	9,67	9,50	10,08	10,91	10,63	10,00	9,00	pieces	Eggs, chicken
26,50	26,00	45,00	28,67	28,63	33,83	28,98	23,73	kg	Potatoes
178,24	180,00	180,00	210,50	228,63	201,82	166,67	198,98	kg	Beans
58,48	56,67	65,00	61,82	64,97	63,58	61,23	56,45	kg	Onion
50,00	61,67	60,00	53,00	50,97	56,00	52,48	50,70	kg	Carrots
33,25	53,33	40,00	49,00	44,63	38,75	43,73	42,95	kg	Apples
94,73	100,00	100,00	112,17	113,30	108,82	101,23	89,95	kg	Lemon
60,16	61,47	58,30	66,40	64,06	61,56	58,25	62,43	kg	Sugar
212,80	224,83	157,75	272,29	198,50	252,16	369,39	256,02	kg	Jam
710,54	800,10	729,67	803,77	791,56	740,56	689,00	686,21	kg	Chocolate
665,78	735,78	670,00	741,48	683,70	586,00	684,00	676,53	kg	Coffee, roasted
31,53	31,54	28,67	32,65	31,53	27,24	26,40	29,67	kg	Salt, table
135,95	162,58	217,67	152,25	155,23	142,59	143,50	141,62	l	Wine
435,46	526,72	481,33	494,02	523,28	537,68	580,95	345,09	l	Brandy
80,00	85,16	79,27	84,13	79,38	74,92	77,90	79,40	l	Beer
NON-FOOD PRODUCTS									
387,25	573,98	426,67	517,83	593,28	561,16	425,50	565,50	kg	Soap, toilette
129,29	130,80	136,00	129,46	136,76	126,19	109,82	124,41	kg	Detergents washing machine
81,99	83,80	61,50	94,98	77,51	74,76	56,65	91,45	tube	Toothpaste
44,77	84,40	67,33	81,25	58,00	76,30	77,40	51,90	box	Shoe polish
...	11,80	...	13,50	12,54	11,00	...	12,10	pieces	Brick, hollow
11,40	11,20	10,50	11,40	11,63	11,20	10,63	11,65	kg	Cement Portland
17750,00	...	18500,00	17632,61	21225,00	18650,00	20000,00	19900,00	m ³	Fir boards
59,50	...	60,00	80,00	67,84	61,50	59,00	77,15	kg	Concrete iron in rolls
140,00	117,50	90,00	136,50	116,63	118,67	125,00	102,44	kg	Nails
250,00	354,00	377,50	359,00	217,50	342,50	247,00	393,33	m ²	Synthetic white colour, basic
705,50	700,00	1000,00	950,00	792,50	570,50	435,80	1094,50	m ²	Glass, window

4.6. Просечне откупне цене пољопривредних производа (I део)
Average purchase prices of agricultural products (Part I)

РСД / RSD

	100 kg								Литар Liter
	Пшеница Wheat	Јечам Barley	Кукуруз Maize	Кромпир Potatoes	Пасуљ Beans	Црни лук Onion	Сено, небалирано Hay, not in bales	Јабукe за јело Edible apples	Мека ракија Brandy, tons
2009 I	1189,38	-	682,33	1862,00	11173,00	1221,00	675,06	3352,00	35,11
II	1164,18	-	837,00	1571,00	12592,00	1267,00	1116,61	3770,00	43,24
III	1141,98	907,00	788,42	1564,00	11544,00	1215,00	1275,59	3563,00	39,90
IV	1061,20	-	840,44	1452,00	13846,00	1136,00	1001,43	4315,00	37,33
V	1126,87	1098,33	1066,90	1402,00	15468,00	1873,00	861,54	5211,00	43,48
VI	1085,96	938,44	1122,52	2337,00	9797,00	2307,00	729,31	5185,00	42,77
VII	950,62	1001,76	1045,27	1857,00	11080,00	1985,00	657,18	4966,00	42,10
VIII	959,56	1024,75	901,83	1725,00	11023,00	1255,00	846,52	3001,00	42,10
IX	932,81	935,18	786,45	1383,00	10876,00	1608,00	691,80	2651,00	-
X	914,87	591,56	796,68	1341,00	9058,00	1463,00	743,46	2511,00	38,20
XI	951,79	864,14	838,26	1388,00	8709,00	1843,00	-	2308,00	38,20
XII	1077,58	885,31	892,52	1503,00	8566,00	2200,00	-	2373,00	39,20
2010 I	1056,46	-	1021,79	1656,00	8627,00	2716,00	-	2128,00	38,00

4.6. Просечне откупне цене пољопривредних производа (II део)
Average purchase prices of agricultural products (Part II)

РСД / RSD

	kg				Литар Liter	Комад Piese	kg		
	Телад Calves	Товљене свиње Pigs, fattened	Меснате свиње Pigs for pork	Овце Sheep	Млеко Milk	Јаја Eggs	Мед Honey	Сирова кожа, говеђа и телећа Raw skin, cattle and calf	Сирова кожа, свињска Raw skin, pig
2009 I	242,13	147,32	143,32	89,30	21,16	9,26	130,27	33,53	10,30
II	243,17	133,59	137,35	89,18	20,75	9,36	135,05	36,13	11,68
III	222,95	116,77	129,98	86,09	20,80	9,48	150,00	28,10	10,89
IV	212,30	126,11	129,69	88,22	20,43	9,28	135,00	47,76	10,00
V	242,09	146,92	132,36	88,40	20,38	8,79	149,94	48,67	9,41
VI	238,54	128,52	143,68	87,44	20,38	8,32	140,33	30,11	9,31
VII	242,58	122,94	144,63	119,18	20,16	7,75	140,36	55,33	5,61
VIII	241,08	130,20	144,41	89,68	20,46	7,82	146,01	87,24	10,27
IX	238,17	153,13	145,39	87,48	20,80	8,46	140,00	61,39	9,11
X	235,84	138,80	142,09	90,07	21,25	8,51	140,00	105,53	10,05
XI	235,94	131,48	131,59	94,46	21,64	8,45	142,77	122,23	9,91
XII	242,09	119,14	128,38	98,21	21,78	7,46	143,31	102,33	17,70
2010 I	235,69	104,95	121,63	90,73	21,73	8,38	151,84	134,76	9,60

5. ЗАПОСЛЕНИ И ЗАРАДЕ

EMPLOYEES AND SALARIES (WAGES)

ЗАПОСЛЕНИ

Укупан број запослених у Републици Србији у јануару 2010. године, у односу на децембар 2009. године, мањи је за 0,3%, док је број запослених у предузећима, установама, задругама и организацијама мањи за 0,5%.

Укупан број запослених у Републици Србији у јануару 2010. године, у односу на јануар 2009. године, мањи је за 6,7%, док је број запослених у предузећима, установама, задругама и организацијама мањи за 3,5%.

ПРОСЕЧНЕ ЗАРАДЕ ПО ЗАПОСЛЕНОМ ИСПЛАЋЕНЕ У ЈАНУАРУ 2010. ГОДИНЕ

Просечна зарада која је у Републици Србији исплаћена у јануару 2010. године износи 41651 динар. У односу на просечну зараду исплаћену у децембру 2009. године, мања је номинално за 18,5%, а реално за 19,0%, док је у односу на просечну зараду исплаћену у јануару 2009. године номинално већа за 3,5%, а реално мања за 1,2%.

Просечна зарада без пореза и доприноса која је у Републици Србији исплаћена у јануару 2010. године износи 29929 динара. У односу на просечну зараду без пореза и доприноса исплаћену у децембру 2009. године, мања је номинално за 18,6%, а реално за 19,1%, док је у односу на просечну зараду без пореза и доприноса исплаћену у јануару 2009. године номинално већа за 3,6%, а реално мања за 1,1%.

EMPLOYEES

The total number of employees in the Republic of Serbia, in relation to December 2009, decreased by 0.3%, while the number of employees in enterprises, institution, cooperatives and organizations decreased by 0.5%.

The total number of employees in the Republic of Serbia, in January 2010, in relation to January 2009, decreased by 6.7%, while the number of employees in enterprises, institution, cooperatives and organizations decreased by 3.5%.

AVERAGE WAGES AND SALARIES PAID OUT IN JANUARY 2010

Average salary (wage) in the Republic of Serbia, paid out in January 2010, amounts to 41651 RSD. In relation to the average salary (wage), paid out in December 2009, it decreased nominally by 18.5%, and really by 19.0%, while in relation to the average salary (wage), paid out in January 2009, it increased nominally by 3.5%, and decreased really by 1.2%.

The average salary (wage), without taxes and contributions, in the Republic of Serbia amounts to 29929 RSD. In relation to the average salary (wage), without taxes and contributions, paid out in December 2009, it decreased nominally by 18.6%, and really by 19.1%, while in relation to the average salary (wage), without taxes and contributions, paid out in January 2009, it increased nominally by 3.6%, and decreased really by 1.1%.

Запослени у предузећима, установама, задругама и организацијама - укупно
Employees in enterprises, institutions, cooperatives and organizations - total

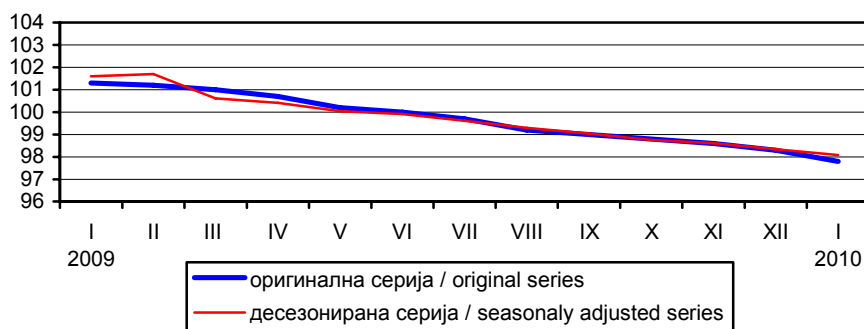

Номинални индекси просечних зарада, претходни месец=100
Nominal indices of average salaries (wages) previous month=100

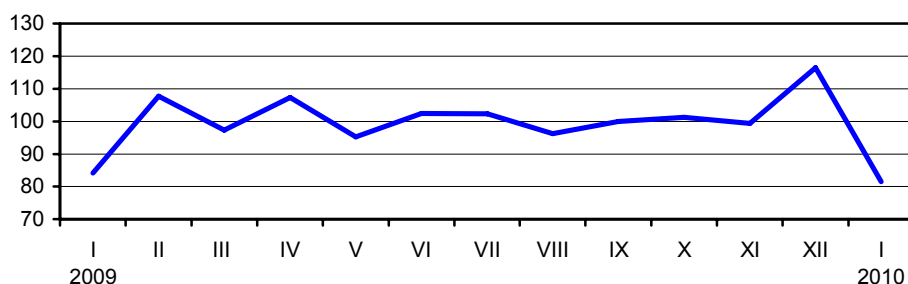

5.1. Број запослених (I део)

Number of employees (Part I)

1000

	Укупно <i>Total</i>	Приватни предузетници и запослени код њих <i>Private entrepreneurs and their employees</i>	Запослени у предузећима, установама, задругама и организацијама, по секторима делатности <i>Employees in enterprises, institutions, cooperatives and organizations, by sections of activities</i>					
			свега <i>All</i>	пољопривреда, лов и шумарство <i>Agriculture, hunting and forestry</i>	рибарство <i>Fishing</i>	вађење руда и камена <i>Mining and quarrying</i>	прерађивачка индустрија <i>Manufacturing</i>	произв. ел. енергије, гаса и воде <i>Electricity, gas and water supply</i>
2009 I	1983	568	1416	47	1	23	352	46
II	1981	568	1413	47	1	23	352	46
III	1911	500	1411	45	1	23	346	46
IV	1907	500	1407	45	1	22	342	46
V	1900	500	1400	44	1	22	340	46
VI	1896	500	1396	45	1	22	337	46
VII	1893	500	1393	44	1	22	335	46
VIII	1886	500	1386	44	1	22	333	46
IX	1867	485	1383	45	1	22	333	46
X	1864	485	1379	44	1	24	330	46
XI	1861	485	1377	44	1	24	328	46
XII	1857	485	1373	44	1	23	326	46
2010 I	1851	485	1366	44	1	23	322	46
I 2010	93,3	85,4	96,5	92,9	99,9	103,1	91,4	99,6
I 2009								

5.1. Број запослених (II део)

Number of employees (Part II)

1000

	Запослени у предузећима, установама, задругама и организацијама, по секторима делатности <i>Employees in enterprises, institutions, cooperatives and organizations, by sections of activities</i>									
	грађевинарство <i>Construction</i>	трговина на велико и мало, поправка <i>Wholesale and retail trade, repair</i>	хотели и ресторани <i>Hotels and restaurants</i>	саобраћај, складиштење и везе <i>Transport, storage and communications</i>	финансијско пословање <i>Financial mediation</i>	послови с некретностима, изнајмљивање <i>Real estate, renting activities</i>	државна управа и социјално осигурање <i>Public administration and social insurance</i>	образовање <i>Education</i>	здравствени и социјални рад <i>Health and social work</i>	друге комуналне, друштвене и личне услуге <i>Other communal, social and personal services</i>
2009 I	81	200	23	108	34	76	71	136	162	56
II	81	199	23	108	34	76	71	135	162	56
III	80	195	23	107	37	81	71	136	162	57
IV	80	196	23	107	36	81	71	136	163	57
V	79	195	23	107	36	80	71	136	163	57
VI	79	194	23	107	36	80	71	136	163	57
VII	79	194	23	107	36	80	71	135	162	57
VIII	78	193	22	107	36	79	71	134	162	57
IX	78	191	22	106	37	79	71	134	162	57
X	75	191	21	106	36	79	71	135	163	57
XI	75	191	21	106	37	79	71	136	163	57
XII	74	191	21	105	37	79	71	136	163	57
2010 I	74	190	21	105	36	79	71	136	162	56
I 2010	90,3	95,4	91,3	97,7	106,8	104,1	99,3	100,2	100,2	99,6
I 2009										

5.2. Број запослених у Републици Србији, по подручјима

Number of employees by areas

1000

	Република Србија / Republic of Serbia				
	укупно <i>Total</i>	запослени у предузећима, установама, задругама и организацијама <i>Employed in enterprises, institutions, cooperatives and organizations</i>	приватни предузетници и запослени код њих <i>Entrepreneurs and their employees</i>		
			свега <i>All</i>	послодавци <i>Employers</i>	запослени <i>Employees</i>
Република Србија / Republic of Serbia					
2009 I	1983	1416	568	209	359
II	1981	1413	568	209	359
III	1911	1411	500	210	290
IV	1907	1407	500	210	290
V	1900	1400	500	210	290
VI	1896	1396	500	210	290
VII	1893	1393	500	210	290
VIII	1886	1386	500	210	290
IX	1867	1383	485	211	274
X	1864	1379	485	211	274
XI	1861	1377	485	211	274
XII	1857	1373	485	211	274
2010 I	1851	1366	485	211	274
<u>I 2010</u> I 2009	93,3	96,5	85,4	101,2	76,2
Централна Србија / Central Serbia					
2009 I	1460	1049	411	159	252
II	1458	1047	411	159	252
III	1408	1046	362	159	203
IV	1406	1044	362	159	203
V	1402	1040	362	159	203
VI	1399	1037	362	159	203
VII	1398	1035	362	159	203
VIII	1392	1030	362	159	203
IX	1374	1023	351	159	192
X	1372	1021	351	159	192
XI	1370	1019	351	159	192
XII	1367	1016	351	159	192
2010 I	1362	1011	351	159	192
<u>I 2010</u> I 2009	93,3	96,3	85,5	100,4	76,0
Војводина / Vojvodina					
2009 I	523	367	156	50	107
II	523	366	156	50	107
III	503	365	138	51	87
IV	501	363	138	51	87
V	497	360	138	51	87
VI	497	359	138	51	87
VII	496	358	138	51	87
VIII	494	357	138	51	87
IX	493	360	133	52	82
X	492	358	133	52	82
XI	492	358	133	52	82
XII	490	357	133	52	82
2010 I	489	356	133	52	82
<u>I 2010</u> I 2009	93,5	97,0	85,2	103,4	76,6

5.3. Незапослена лица¹⁾
Unemployed¹⁾

	Стање крајем периода / State at the end of the period							У току периода / During the period			
	лица која траже запослење ²⁾ , укупно <i>Total persons seeking employment²⁾</i>	незапослена лица ³⁾ <i>Unemployed persons³⁾</i>	незапослена лица која први пут траже запослење <i>Unemployed persons seeking employment for the first time</i>	незапослена лица која су била запослена, а траже запослење <i>Unemployed were employed but are seeking employment</i>	незапослена лица без квалификација <i>Unemployed persons without qualification</i>	лица која примају новчану накнаду <i>Persons receiving financial benefits</i>	незапослене жене <i>Unemployed women</i>		пријавило се за запослење <i>Applied for employment</i>	запослени према евиденцији Националне службе за запошљавање <i>Employed, registered with the National Employment Service</i>	брисани са евиденције Националне службе за запошљавање <i>Deleted from the National Employment Service records</i>
свега <i>All</i>	без квалификација <i>Without qualification</i>										
2009 I	807356	739213	287586	451627	270916	83453	395612	146965	40019	18122	23494
II	815577	746237	288319	457918	273007	85085	398048	147588	37351	18048	24466
III	830391	758387	344857	413530	275823	72395	402970	148735	46973	20963	28156
IV	834688	762674	342441	420233	275196	70101	405082	148217	40580	20203	28249
V	841265	767547	342692	424855	274609	74197	407514	147689	38944	20689	26458
VI	838167	763062	339778	423284	271805	70616	403975	145986	42160	27838	36489
VII	832343	756662	335514	421184	269033	69771	402632	144924	42175	33752	39696
VIII	823515	747456	278019	469437	264249	70187	399171	142608	35040	21048	34047
IX	816057	737160	274498	462958	259932	85487	393094	140252	34621	26894	36162
X	806068	727142	269588	457554	256109	85312	387847	138056	33813	23310	33860
XI	803171	723350	266050	457300	254637	85516	384693	136566	33657	19590	32090
XII	812350	730372	267104	463268	256152	77553	386125	136544	39985	17868	29227
2010 I	835476	751590	272806	478784	261813	86150	395087	138450	44202	17265	22537

¹⁾ Извор: Национална служба за запошљавање. / Source: National Employment Service.

²⁾ Сходно члану 3. Закона о запошљавању и осигурању за случај незапослености („Службени гласник РС“, бр. 71/03 и 84/04).
According to the art.3 of the Act on employment and unemployment insurance (“Official Journal of RS”, No. 71/03 and 84/04).

³⁾ Сходно члану 4. Закона о запошљавању и осигурању за случај незапослености („Службени гласник РС“, бр. 71/03 и 84/04).
According to the art.4 of the Act on employment and unemployment insurance (“Official Journal of RS”, No. 71/03 and 84/04).

5.4. Просечне зараде (I део) Average salaries (wages) (Part I)

	Укупно Total	По секторима / By sections						
		пољопривреда, лов и шумарство Agriculture, hunting and forestry	рибарство Fishing	вађење руда и камена Mining and quarrying	прерађивачка индустрија Manufacturing	произв. ел. енергије, гаса и воде Electricity, gas and water supply	грађевинарство Construction	трговина на велико и мало, поправка Wholesale and retail trade, repair
Република Србија / Republic of Serbia								
2009 I ¹⁾	40245	36255	27214	58291	31865	62670	38382	31517
II	43353	36262	19213	60332	34123	62395	36231	32207
III	42213	35626	34394	55440	33148	60222	35001	30342
IV	45304	39717	25573	60956	35688	62789	37413	34560
V	43183	37553	17631	61389	33358	63325	35814	32109
VI	44246	35646	27235	61335	35521	60763	37636	33494
VII	45307	39486	29822	60797	36145	62859	40522	35633
VIII	43597	38674	30568	58955	35248	62025	38779	32207
IX	43577	37672	30596	61030	34930	60488	38427	31462
X	44147	39834	26360	67318	35365	62737	37331	31529
XI	43895	39352	29064	62087	35384	61846	37799	32490
XII	51115	45464	29559	66166	41991	64601	41991	36223
2010 I	41651	35291	29188	79202	34192	65249	36647	31795
I 2010 I 2009	103,5	97,3	107,3	135,9	107,3	104,1	95,5	100,9

¹⁾ Од јануара 2009. године извршене су методолошке измене месечног истраживања о зарадама запослених, које се односе на проширење обухвата јединица посматрања.

Since January 2009 methodological changes of monthly survey on salaries and wages of the employed have been introduced, referring to broader coverage of the observation units.

5.4. Просечне зараде (II део) Average salaries (wages) (Part II)

	По секторима / By sections							
	хотели и ресторани Hotels and restaurants	саобраћај, складиштење и везе Transport, storage and communications	финансијско пословање Financial mediation	послови с некретношћу Real estate, renting activities	државна управа и социјално осигурање Public administration and social insurance	образовање Education	здравствени и социјални рад Health and social work	друге комуналне, друштвене и личне услуге Other communal, social and personal services
Република Србија / Republic of Serbia								
2009 I ¹⁾	23639	50341	84060	44297	54709	49467	34732	39569
II	24822	50234	95451	43735	54046	49815	50762	40439
III	24283	49162	86669	44831	55531	50140	50162	42559
IV	26501	51640	97714	49920	59387	49968	51823	42976
V	24885	51287	96087	48274	51802	49927	50490	41750
VI	25094	50761	96345	47885	54591	50009	50553	42739
VII	25344	53923	96372	47032	57192	50237	50082	42808
VIII	25881	50917	84260	44554	54115	49533	50354	42098
IX	24867	51274	94011	45039	53130	50233	49971	41976
X	23249	51128	93128	47167	56013	49864	50151	42443
XI	24283	50045	86712	45337	54575	49473	50192	42225
XII	26353	55625	123834	54032	59326	50818	65967	45595
2010 I	23461	52883	73667	47182	52991	49093	35042	40544
I 2010 I 2009	99,2	105,1	87,6	106,5	96,9	99,2	100,9	102,5

¹⁾ Од јануара 2009. године извршене су методолошке измене месечног истраживања о зарадама запослених, које се односе на проширење обухвата јединица посматрања.

Since January 2009 methodological changes of monthly survey on salaries and wages of the employed have been introduced, referring to broader coverage of the observation units.

5.5. Просечне зараде (I део)
Average salaries (wages) (Part I)

	Укупно Total	По секторима / By sections						
		пољопривреда, лов и шумарство <i>Agriculture, hunting and forestry</i>	рибарство <i>Fishing</i>	вађење руда и камена <i>Mining and quarrying</i>	прерађивачка индустрија <i>Manufacturing</i>	произв. ел. енергије, гаса и воде <i>Electricity, gas and water supply</i>	грађевинарство <i>Construction</i>	трговина на велико и мало, поправка <i>Wholesale and retail trade, repair</i>
Централна Србија / Central Serbia								
2009 I ¹⁾	40432	37242	19008	56926	29737	63322	37980	33074
II	43475	36458	19730	59034	32315	62397	35052	33623
III	42577	36487	16999	54393	31729	60049	33912	31668
IV	45589	37351	16408	60157	34042	62724	35610	36757
V	43544	38092	16502	59910	31854	63802	33722	33487
VI	44706	36384	18088	60450	34382	60480	36090	34957
VII	45612	39312	20585	59939	34704	63035	38971	36936
VIII	43805	38637	12793	57749	33631	62262	36993	33310
IX	43906	37545	13550	59993	33899	61089	36255	32538
X	44497	39931	15343	61765	34246	62875	37888	33310
XI	44220	38656	13611	59566	33919	62348	38029	34045
XII	51164	41846	12481	63283	40041	64935	41544	37768
2010 I	41974	36845	12850	69515	32240	65484	37355	33500
I 2010	103,8	98,9	67,6	122,1	108,4	103,4	98,4	101,3
I 2009								

¹⁾ Од јануара 2009. године извршене су методолошке измене месечног истраживања о зарадама запослених, које се односе на проширење обухвата јединица посматрања.
Since January 2009 methodological changes of monthly survey on salaries (wages) of the employed have been introduced, referring to broader coverage of the observation units.

5.5. Просечне зараде (II део)
Average salaries (wages) (Part II)

	По секторима / By sections							
	хотели и ресторани <i>Hotels and restaurants</i>	саобраћај, складиштење и везе <i>Transport, storage and communications</i>	финансијско пословање <i>Financial mediation</i>	послови с некретношћу, изнајмљивање <i>Real estate, renting activities</i>	државна управа и социјално осигурање <i>Public administration and social insurance</i>	образовање <i>Education</i>	здравствени и социјални рад <i>Health and social work</i>	друге комуналне, друштвене и личне услуге <i>Other communal, social and personal services</i>
Централна Србија / Central Serbia								
2009 I ¹⁾	24588	51581	87356	45413	55084	49988	35418	37353
II	25494	51553	98397	43416	54204	50221	51267	39686
III	25158	50712	89958	46257	55723	50547	50787	40941
IV	27551	52881	95549	51393	60665	50275	52360	41154
V	25619	52492	103871	49527	52230	50450	50768	40832
VI	25975	52176	97840	49748	55157	50298	51124	41879
VII	26117	55545	91292	48136	58168	50654	51142	42183
VIII	26658	52163	89436	45471	54455	49871	50911	41318
IX	25346	52365	96360	46515	53150	50723	50469	40971
X	24112	52415	91246	47720	56837	50266	50607	41966
XI	24791	51072	90737	46406	54983	49798	50618	41197
XII	26871	57621	129281	53763	59703	51073	66092	44826
2010 I	23753	54367	76327	46800	53806	49613	36071	39610
I 2010	96,6	105,4	87,4	103,1	97,7	99,2	101,8	106,0
I 2009								

¹⁾ Од јануара 2009. године извршене су методолошке измене месечног истраживања о зарадама запослених, које се односе на проширење обухвата јединица посматрања.
Since January 2009 methodological changes of monthly survey on salaries (wages) of the employed have been introduced, referring to broader coverage of the observation units.

5.6. Просечне зараде (I део) Average salaries (wages) (Part I)

	Укупно Total	По секторима / By sections						
		пољопривреда, лов и шумарство Agriculture, hunting and forestry	рибарство Fishing	вађење руда и камена Mining and quarrying	прерађивачка индустрија Manufacturing	произв. ел. енергије, гаса и воде Electricity, gas and water supply	грађевинарство Construction	трговина на велико и мало, поправка Wholesale and retail trade, repair
Војводина / Vojvodina								
2009 I ¹⁾	39731	35640	31187	71542	37066	59784	39571	26272
II	43020	36137	18948	72925	38573	62388	39636	27586
III	41244	35065	42302	65258	36452	60991	38142	26486
IV	44550	41299	29858	68808	39434	63072	42642	28394
V	42201	37196	18123	76013	36906	61219	42144	27858
VI	43018	35167	31303	70053	38199	62019	42217	29168
VII	44487	39601	33107	69212	39576	62080	45121	31797
VIII	43028	38699	35254	70845	39149	60972	44382	28766
IX	42694	37754	35202	71128	37370	57840	44994	28351
X	43211	39768	28861	96065	38001	62123	35417	26509
XI	43029	39823	32927	75252	38814	59642	37021	28044
XII	50982	47936	33784	81645	46619	63136	43539	31600
2010 I	40791	34228	33631	129500	38742	64215	34177	26981
I 2010 I 2009	102,7	96,0	107,8	181,0	104,5	107,4	86,4	102,7

¹⁾ Од јануара 2009. године извршене су методолошке измене месечног истраживања о зарадама запослених, које се односе на проширење обухвата јединица посматрања.
Since January 2009 methodological changes of monthly survey on salaries (wages) of the employed have been introduced, referring to broader coverage of the observation units.

5.6. Просечне зараде (II део) Average salaries (wages) (Part II)

	По секторима / By sections							
	хотели и ресторани Hotels and restaurants	саобраћај, складиштење и везе Transport, storage and communications	финансијско пословање Financial mediation	послови с некретностима, изнајмљивање Real estate, renting activities	државна управа и социјално осигурање Public administration and social insurance	образовање Education	здравствени и социјални рад Health and social work	друге комуналне, друштвене и личне услуге Other communal, social and personal services
Војводина / Vojvodina								
2009 I ¹⁾	19764	45971	75747	39885	53504	48218	32849	46347
II	22520	45672	88034	44927	53538	48849	49388	42622
III	21311	43784	78218	39792	54915	49171	48460	47489
IV	22894	47287	103107	44528	55241	49238	50360	48378
V	22125	47040	76491	43725	50421	48678	49728	44523
VI	22057	45812	92574	41417	52765	49320	49009	45293
VII	22696	48282	109087	43008	54058	49244	47200	44662
VIII	23224	46563	71155	41244	53017	48730	48837	44448
IX	23130	47490	87989	39873	53065	49073	48611	44893
X	20327	46679	97896	45197	53318	48908	48915	43838
XI	22531	46446	76764	41826	53245	48698	49031	45192
XII	24558	48602	110271	54887	58096	50212	65626	47837
2010 I	22402	47722	66767	48322	50264	47853	32236	43223
I 2010 I 2009	113,3	103,8	88,1	121,2	93,9	99,2	98,1	93,3

¹⁾ Од јануара 2009. године извршене су методолошке измене месечног истраживања о зарадама запослених, које се односе на проширење обухвата јединица посматрања.
Since January 2009 methodological changes of monthly survey on salaries (wages) of the employed have been introduced, referring to broader coverage of the observation units.

5.7. Просечне нето зараде (I део)
Average net salaries (wages) (Part I)

	Укупно <i>Total</i>	По секторима / <i>By sections</i>						
		пољопривреда, лов и шумарство <i>Agriculture, hunting and forestry</i>	рибарство <i>Fishing</i>	вађење руда и камена <i>Mining and quarrying</i>	прерађивачка индустрија <i>Manufacturing</i>	произв. еп. енергије, гаса и воде <i>Electricity, gas and water supply</i>	грађевинарство <i>Construction</i>	трговина на велико и мало, поправка <i>Wholesale and retail trade, repair</i>
Република Србија / Republic of Serbia								
2009 I ¹⁾	28877	25950	19622	41540	22965	44537	27381	22841
II	31121	26058	13870	42954	24673	44388	25933	23285
III	30362	25560	24914	39434	24079	42870	25155	22102
IV	32571	28506	18469	43483	25965	44696	26833	25067
V	31086	27017	12780	43703	24348	45053	25650	23307
VI	31768	25620	19649	43792	25663	43242	27002	24310
VII	32553	28402	21445	43445	26270	44701	29048	25777
VIII	31338	27804	21817	41944	25605	44063	27836	23361
IX	31319	27034	22033	43549	25372	42935	27560	22854
X	31734	28593	19015	48009	25737	44534	26781	22862
XI	31576	28195	20965	44307	25744	43920	27151	23595
XII	36789	32597	21291	47204	30621	45926	30187	26301
2010 I	29929	25351	21011	56317	24851	46217	26306	23057
I 2010 / I 2009	103,6	97,7	107,1	135,6	108,2	103,8	96,1	100,9

¹⁾ Од јануара 2009. године извршене су методолошке измене месечног истраживања о зарадама запослених, које се односе на проширење обухвата јединица посматрања.
Since January 2009 methodological changes of monthly survey on salaries (wages) of the employed have been introduced, referring to broader coverage of the observation units.

5.7. Просечне нето зараде (II део)
Average net salaries (wages) (Part II)

	По секторима / <i>By sections</i>							
	хотели и ресторани <i>Hotels and restaurants</i>	саобраћај, складиштење и везе <i>Transport, storage and communications</i>	финансијско пословање <i>Financial mediation</i>	послови с некретнинама, изнајмљивање <i>Real estate, renting activities</i>	државна управа и социјално осигурање <i>Public administration and social insurance</i>	образовање <i>Education</i>	здравствени и социјални рад <i>Health and social work</i>	друге комуналне, друштвене и личне услуге <i>Other communal, social and personal services</i>
Република Србија / Republic of Serbia								
2009 I ¹⁾	17194	36263	60818	31977	38997	35275	24791	28384
II	18041	36068	68568	31731	38568	35562	36242	29022
III	17732	35373	62135	32523	39592	35785	35795	30579
IV	19317	37099	69989	36060	42376	35663	37006	30824
V	18197	36833	69759	34650	36964	35653	36078	29987
VI	18365	36428	69003	34566	38922	35705	36100	30667
VII	18531	38775	68569	33935	40755	35864	35755	30705
VIII	18943	36586	60160	32202	38638	35356	35969	30208
IX	18168	36808	67269	32454	37888	35862	35713	30130
X	16969	36700	66721	34107	39886	35624	35813	30466
XI	17695	35927	62273	32800	39052	35339	35879	30305
XII	19300	39790	89395	39231	42327	36307	47147	32720
2010 I	17060	37929	52712	34084	37852	35068	25023	29131
I 2010 / I 2009	99,2	104,6	86,7	106,6	97,1	99,4	100,9	102,6

¹⁾ Од јануара 2009. године извршене су методолошке измене месечног истраживања о зарадама запослених, које се односе на проширење обухвата јединица посматрања.
Since January 2009 methodological changes of monthly survey on salaries (wages) of the employed have been introduced, referring to broader coverage of the observation units.

5.8. Просечне нето зараде (I део) Average net salaries (wages) (Part I)

	Укупно Total	По секторима / By sections						
		пољопривреда, лов и шумарство Agriculture, hunting and forestry	рибарство Fishing	вађење руда и камена Mining and quarrying	прерађивачка индустрија Manufacturing	произв. ел. енергије, гаса и воде Electricity, gas and water supply	грађевинарство Construction	трговина на велико и мало, поправка Wholesale and retail trade, repair
Централна Србија / Central Serbia								
2009 I ¹⁾	29017	26683	13674	40440	21463	44974	27126	23968
II	31211	26173	14234	41935	23462	44354	25122	24287
III	30633	26178	12335	38677	23104	42721	24348	23064
IV	32765	26792	11829	42830	24770	44626	25534	26643
V	31330	27330	12081	42606	23172	45389	24178	24307
VI	32124	26059	13047	43080	24964	43016	25878	25373
VII	32774	28298	14844	42722	25239	44809	27961	26714
VIII	31487	27723	9274	41011	24450	44196	26570	24154
IX	31535	26928	9802	42730	24568	43343	26027	23637
X	31985	28569	11102	44021	24912	44601	27166	24165
XI	31795	27651	9903	42431	24642	44239	27313	24720
XII	36823	30049	8994	45077	29182	46135	29871	27445
2010 I	30132	26511	9314	49413	23375	46317	26804	24254
I 2010 I 2009	103,8	99,4	68,1	122,2	108,9	103,0	98,8	101,2

¹⁾ Од јануара 2009. године извршене су методолошке измене месечног истраживања о зарадама запослених, које се односе на проширење обухвата јединица посматрања.
Since January 2009 methodological changes of monthly survey on salaries (wages) of the employed have been introduced, referring to broader coverage of the observation units.

5.8. Просечне нето зараде (II део) Average net salaries (wages) (Part II)

	По секторима / By sections							
	хотели и ресторани Hotels and restaurants	саобраћај, складиштење и везе Transport, storage and communications	финансијско пословање Financial mediation	послови с некретнинама, изнајмљивање Real estate, renting activities	државна управа и социјално осигурање Public administration and social insurance	образовање Education	здравствени и социјални рад Health and social work	друге комуналне, друштвене и личне услуге Other communal, social and personal services
Централна Србија / Central Serbia								
2009 I ¹⁾	17853	37239	63045	32802	39261	35641	25263	26825
II	18524	37044	70682	31288	38672	35854	36553	28504
III	18357	36547	64307	33631	39711	36063	36251	29432
IV	20070	38027	68255	37042	43280	35903	37415	29543
V	18732	37729	75848	35552	37253	36033	36294	29362
VI	18998	37478	69987	35949	39330	35915	36508	30073
VII	19097	39997	64952	34774	41448	36163	36513	30275
VIII	19518	37523	63911	32905	38888	35594	36354	29664
IX	18506	37568	69100	33532	37888	36213	36068	29428
X	17596	37653	65556	34573	40441	35917	36163	30139
XI	18043	36688	65191	33596	39367	35576	36182	29586
XII	19691	41207	93573	39008	42615	36492	47279	32193
2010 I	17263	39007	54716	33821	38451	35441	25737	28475
I 2010 I 2009	96,7	104,7	86,8	103,1	97,9	99,4	101,9	106,2

¹⁾ Од јануара 2009. године извршене су методолошке измене месечног истраживања о зарадама запослених, које се односе на проширење обухвата јединица посматрања.
Since January 2009 methodological changes of monthly survey on salaries (wages) of the employed have been introduced, referring to broader coverage of the observation units.

5.9. Просечне нето зараде (I део)
Average net salaries (wages) (Part I)

	Укупно <i>Total</i>	По секторима / <i>By sections</i>						
		пољопривреда, лов и шумарство <i>Agriculture, hunting and forestry</i>	рибарство <i>Fishing</i>	вађење руда и камена <i>Mining and quarrying</i>	прерађивачка индустрија <i>Manufacturing</i>	произв. ел. енергије, гаса и воде <i>Electricity, gas and water supply</i>	грађевинарство <i>Construction</i>	трговина на велико и мало, поправка <i>Wholesale and retail trade, repair</i>
Војводина / Vojvodina								
2009 I ¹⁾	28489	25494	22502	52223	26637	42601	28137	19043
II	30874	25985	13683	52848	27653	44542	28275	20012
III	29639	25156	30632	46526	26348	43527	27481	19303
IV	32060	29653	21573	49900	28682	45006	30602	20643
V	30425	26810	13085	54553	27125	43566	30103	20223
VI	30815	25336	22586	50804	27305	44246	30335	21168
VII	31960	28471	23792	50541	28723	44225	32270	23019
VIII	30933	27858	25124	51142	28394	43477	31807	20886
IX	30738	27103	25338	51524	27275	41135	32196	20592
X	31065	28610	20812	68658	27680	44237	25457	19189
XI	30994	28564	23731	54104	28323	42521	26601	20381
XII	36697	34338	24334	58619	34037	45010	31279	22879
2010 I	29388	24558	24193	92162	28290	45776	24569	19678
I 2010 I 2009	103,2	96,3	107,5	176,5	106,2	107,5	87,3	103,3

¹⁾ Од јануара 2009. године извршене су методолошке измене месечног истраживања о зарадама запослених, које се односе на проширење обухвата јединица посматрања.
Since January 2009 methodological changes of monthly survey on salaries (wages) of the employed have been introduced, referring to broader coverage of the observation units.

5.9. Просечне нето зараде (I део)
Average net salaries (wages) (Part I)

	По секторима / <i>By sections</i>							
	хотели и ресторани <i>Hotels and restaurants</i>	саобраћај, складиштење и везе <i>Transport, storage and communications</i>	финансијско пословање <i>Financial mediation</i>	послови с некретностима, изнајмљивање <i>Real estate, renting activities</i>	државна управа и социјално осигурање <i>Public administration and social insurance</i>	образовање <i>Education</i>	здравствени и социјални рад <i>Health and social work</i>	друге комуналне, друштвене и личне услуге <i>Other communal, social and personal services</i>
Војводина / Vojvodina								
2009 I ¹⁾	14506	32820	55199	28714	38146	34398	23496	33153
II	16387	32694	63244	33392	38237	34867	35396	30526
III	15610	31298	56554	28603	39209	35121	34555	34071
IV	16731	33844	74310	32467	39443	35090	35895	34623
V	16189	33675	54428	31376	36029	34745	35485	31876
VI	16180	32754	66524	29766	37608	35204	34996	32433
VII	16593	34526	77622	30879	38528	35151	33693	31982
VIII	16975	33312	50666	29665	37832	34789	34922	31845
IX	16941	34172	62577	28682	37888	35029	34744	32169
X	14843	33406	69673	32449	38069	34926	34866	31423
XI	16492	33260	55061	30185	38026	34775	35056	32379
XII	17945	34804	78990	39940	41385	35864	46787	34258
2010 I	16324	34180	47511	34868	35850	34177	23076	31013
I 2010 I 2009	112,5	104,1	86,1	121,4	94,0	99,4	98,2	93,5

¹⁾ Од јануара 2009. године извршене су методолошке измене месечног истраживања о зарадама запослених, које се односе на проширење обухвата јединица посматрања.
Since January 2009 methodological changes of monthly survey on salaries (wages) of the employed have been introduced, referring to broader coverage of the observation units.

5.10. Индекси номиналних зарада, по секторима делатности (I део)
Indices of nominal salaries (wages) by sections of activities (Part I)

Ø 2009=100

	Укупно Total	По секторима / By sections						
		пољопривреда, лов и шумарство Agriculture, hunting and forestry	рибарство Fishing	вађење руда и камена Mining and quarrying	прерађивачка индустрија Manufacturing	произв. ел. енергије, гаса и воде Electricity, gas and water supply	грађевинарство Construction	трговина на велико и мало, поправка Wholesale and retail trade, repair
Република Србија / Republic of Serbia								
2009 I	91,2	94,4	100,2	95,2	90,6	100,7	101,3	96,2
II	98,2	94,4	70,8	98,5	97,0	100,3	95,6	98,4
III	95,6	92,7	126,7	90,5	94,3	96,8	92,4	92,7
IV	102,6	103,4	94,2	99,6	101,5	100,9	98,7	105,5
V	97,8	97,7	64,9	100,3	94,9	101,8	94,5	98,1
VI	100,2	92,8	100,3	100,2	101,0	97,6	99,3	102,3
VII	102,6	102,8	109,9	99,3	102,8	101,0	106,9	108,8
VIII	98,8	100,7	112,6	96,3	100,2	99,7	102,3	98,4
IX	98,7	98,1	112,7	99,7	99,3	97,2	101,4	96,1
X	100,0	103,7	97,1	110,0	100,6	100,8	98,5	96,3
XI	99,4	102,4	107,1	101,4	100,6	99,4	99,7	99,2
XII	115,8	118,3	108,9	108,1	119,4	103,8	110,8	110,6
2010 I	94,3	91,9	107,5	129,4	97,2	104,9	96,7	97,1
I 2010	103,5	97,3	107,3	135,9	107,3	104,1	95,5	100,9
I 2009								

5.10. Индекси номиналних зарада, по секторима делатности (II део)
Indices of nominal salaries (wages) by sections of activities (Part II)

Ø 2009=100

	По секторима / By sections							
	хотели и ресторани Hotels and restaurants	саобраћај, складиштење и везе Transport, storage and communications	финансијско пословање Financial mediation	послови с некретнинама, изнајмљивање Real estate, renting activities	државна управа и социјално осигурање Public administration and social insurance	образовање Education	здравствени и социјални рад Health and social work	друге комуналне, друштвене и личне услуге Other communal, social and personal services
Република Србија / Republic of Serbia								
2009 I	95,0	98,0	88,9	94,6	98,8	99,0	68,9	93,6
II	99,7	97,8	100,9	93,4	97,6	99,7	100,6	95,7
III	97,5	95,7	91,6	95,7	100,3	100,4	99,4	100,7
IV	106,5	100,6	103,3	106,6	107,3	100,0	102,7	101,7
V	100,0	99,9	101,6	103,1	93,6	99,9	100,1	98,8
VI	100,8	98,9	101,9	102,2	98,6	100,1	100,2	101,1
VII	101,8	105,0	101,9	100,4	103,3	100,6	99,3	101,3
VIII	104,0	99,2	89,1	95,1	97,7	99,1	99,8	99,6
IX	99,9	99,9	99,4	96,2	96,0	100,6	99,1	99,3
X	93,4	99,6	98,5	100,7	101,2	99,8	99,4	100,4
XI	97,5	97,5	91,7	96,8	98,6	99,0	99,5	99,9
XII	105,9	108,3	130,9	115,4	107,2	101,7	130,8	107,9
2010 I	94,2	103,0	77,9	100,7	95,7	98,3	69,5	95,9
I 2010	99,2	105,1	87,6	106,5	96,9	99,2	100,9	102,5
I 2009								

5.11. Индекси реалних зарада, по секторима делатности (I део)
Indices of real salaries (wages) by sections of activities (Part I)

∅ 2009=100

	Укупно <i>Total</i>	По секторима / <i>By sections</i>						
		пољопривреда, лов и шумарство <i>Agriculture, hunting and forestry</i>	рибарство <i>Fishing</i>	вађење руда и камена <i>Mining and quarrying</i>	прерађивачка индустрија <i>Manufacturing</i>	произв. ел. енергије, гаса и воде <i>Electricity, gas and water supply</i>	грађевинарство <i>Construction</i>	трговина на велико и мало, поправка <i>Wholesale and retail trade, repair</i>
Република Србија / Republic of Serbia								
2009 I	93,1	96,4	102,4	97,3	92,6	102,9	103,5	98,3
II	99,0	95,2	71,4	99,4	97,8	101,1	96,4	99,2
III	96,0	93,1	127,2	90,9	94,7	97,2	92,7	93,0
IV	102,1	102,8	93,7	99,0	100,9	100,4	98,2	105,0
V	95,8	95,7	63,6	98,2	92,9	99,6	92,5	96,0
VI	98,1	90,8	98,2	98,0	98,8	95,5	97,2	100,1
VII	101,3	101,5	108,4	98,0	101,5	99,7	105,6	107,4
VIII	97,6	99,5	111,3	95,2	99,1	98,5	101,1	97,2
IX	97,4	96,8	111,2	98,4	98,0	95,9	100,1	94,8
X	98,8	102,5	96,0	108,7	99,4	99,7	97,4	95,2
XI	97,5	100,4	104,9	99,4	98,6	97,4	97,8	97,2
XII	113,6	116,1	106,8	106,0	117,1	101,8	108,7	108,5
2010 I	91,9	89,6	104,8	126,1	94,7	102,2	94,2	94,6
I 2010	98,8	92,8	102,4	129,7	102,4	99,3	91,1	96,3
I 2009								

5.11. Индекси реалних зарада, по секторима делатности (II део)
Indices of real salaries (wages) by sections of activities (Part II)

∅ 2009=100

	По секторима / <i>By sections</i>							
	хотели и ресторани <i>Hotels and restaurants</i>	саобраћај, складиштење и везе <i>Transport, storage and communications</i>	финансијско пословање <i>Financial mediation</i>	послови с некретнинама, изнајмљивање <i>Real estate, renting activities</i>	државна управа и социјално осигурање <i>Public administration and social insurance</i>	образовање <i>Education</i>	здравствени и социјални рад <i>Health and social work</i>	друге комуналне, друштвене и личне услуге <i>Other communal, social and personal services</i>
Република Србија / Republic of Serbia								
2009 I	97,0	100,2	90,8	96,6	101,0	101,2	70,4	95,7
II	100,5	98,6	101,8	94,2	98,4	100,5	101,5	96,5
III	98,0	96,1	92,0	96,1	100,7	100,8	99,9	101,1
IV	105,9	100,0	102,8	106,0	106,7	99,5	102,2	101,1
V	97,9	97,8	99,5	100,9	91,6	97,9	98,0	96,7
VI	98,6	96,7	99,7	100,0	96,5	97,9	98,1	98,9
VII	100,5	103,7	100,6	99,1	102,0	99,3	98,0	100,0
VIII	102,8	98,0	88,1	94,0	96,6	98,0	98,7	98,4
IX	98,6	98,5	98,1	94,9	94,7	99,2	97,8	98,0
X	92,3	98,4	97,3	99,5	100,0	98,7	98,3	99,3
XI	95,6	95,5	89,9	94,9	96,6	97,1	97,5	97,9
XII	103,8	106,3	128,5	113,2	105,1	99,8	128,3	105,8
2010 I	91,8	100,4	75,9	98,1	93,3	95,8	67,7	93,5
I 2010	94,7	100,3	83,6	101,6	92,5	94,7	96,3	97,8
I 2009								

5.12. Индекси номиналних нето зарада, по секторима делатности (I део)
Indices of nominal net salaries (wages) by sections of activities (Part I)

∅ 2009=100

	Укупно <i>Total</i>	По секторима / <i>By sections</i>						
		пољопривреда, лов и шумарство <i>Agriculture, hunting and forestry</i>	рибарство <i>Fishing</i>	вађење руда и камена <i>Mining and quarrying</i>	прерађивачка индустрија <i>Manufacturing</i>	произв. ел. енергије, гаса и воде <i>Electricity, gas and water supply</i>	грађевинарство <i>Construction</i>	трговина на велико и мало, поправка <i>Wholesale and retail trade, repair</i>
Република Србија / Republic of Serbia								
2009 I	91,0	94,1	100,3	95,2	89,9	100,7	100,8	96,1
II	98,1	94,5	70,9	98,4	96,6	100,3	95,4	98,0
III	95,7	92,7	127,3	90,3	94,3	96,9	92,6	93,0
IV	102,6	103,4	94,4	99,6	101,7	101,0	98,7	105,5
V	98,0	98,0	65,3	100,1	95,3	101,8	94,4	98,1
VI	100,1	92,9	100,4	100,3	100,5	97,7	99,4	102,3
VII	102,6	103,0	109,6	99,5	102,9	101,0	106,9	108,5
VIII	98,8	100,8	111,5	96,1	100,3	99,6	102,4	98,3
IX	98,7	98,0	112,6	99,8	99,3	97,1	101,4	96,2
X	100,0	103,7	97,2	110,0	100,8	100,7	98,6	96,2
XI	99,5	102,2	107,1	101,5	100,8	99,3	99,9	99,3
XII	115,9	118,2	108,8	108,1	119,9	103,8	111,1	110,7
2010 I	94,3	91,9	107,4	129,0	97,3	104,5	96,8	97,1
I 2010	103,6	97,7	107,1	135,6	108,2	103,8	96,1	100,9
I 2009								

5.12. Индекси номиналних нето зарада, по секторима делатности (II део)
Indices of nominal net salaries (wages) by sections of activities (Part II)

∅ 2009=100

	По секторима / <i>By sections</i>							
	хотели и ресторани <i>Hotels and restaurants</i>	саобраћај, складиштење и везе <i>Transport, storage and communications</i>	финансијско пословање <i>Financial mediation</i>	послови с некретнинама, изнајмљивање <i>Real estate, renting activities</i>	државна управа и социјално осигурање <i>Public administration and social insurance</i>	образовање <i>Education</i>	здравствени и социјални рад <i>Health and social work</i>	друге комуналне, друштвене и личне услуге <i>Other communal, social and personal services</i>
Република Србија / Republic of Serbia								
2009 I	94,6	98,3	89,6	94,5	98,7	98,9	68,8	93,6
II	99,3	97,8	101,0	93,7	97,7	99,7	100,6	95,7
III	97,6	95,9	91,5	96,1	100,2	100,3	99,3	100,8
IV	106,3	100,6	103,1	106,5	107,3	100,0	102,7	101,6
V	100,1	99,9	102,7	102,4	93,6	100,0	100,1	98,9
VI	101,0	98,8	101,6	102,1	98,6	100,1	100,2	101,1
VII	102,0	105,1	101,0	100,2	103,2	100,6	99,2	101,2
VIII	104,2	99,2	88,6	95,1	97,8	99,1	99,8	99,6
IX	100,0	99,8	99,1	95,9	95,9	100,5	99,1	99,3
X	93,4	99,5	98,3	100,8	101,0	99,9	99,4	100,4
XI	97,4	97,4	91,7	96,9	98,9	99,1	99,6	99,9
XII	106,2	107,9	131,7	115,9	107,2	101,8	130,9	107,9
2010 I	93,9	102,8	77,6	100,7	95,8	98,3	69,5	96,0
I 2010	99,2	104,6	86,7	106,6	97,1	99,4	100,9	102,6
I 2009								

5.13. Индекси реалних нето зарада, по секторима делатности (I део)
Indices of real net salaries (wages) by sections of activities (Part I)

∅ 2009=100

	Укупно <i>Total</i>	По секторима / <i>By sections</i>						
		пољопривреда, лов и шумарство <i>Agriculture, hunting and forestry</i>	рибарство <i>Fishing</i>	вађење руда и камена <i>Mining and quarrying</i>	прерађивачка индустрија <i>Manufacturing</i>	произв. ел. енергије, гаса и воде <i>Electricity, gas and water supply</i>	грађевинарство <i>Construction</i>	трговина на велико и мало, поправка <i>Wholesale and retail trade, repair</i>
Република Србија / Republic of Serbia								
2009 I	93,0	96,1	102,5	97,2	91,9	102,9	103,0	98,2
II	98,9	95,3	71,5	99,2	97,4	101,2	96,2	98,8
III	96,1	93,1	127,9	90,7	94,7	97,3	93,0	93,4
IV	102,1	102,8	93,9	99,1	101,1	100,5	98,2	105,0
V	95,9	95,9	63,9	98,0	93,3	99,7	92,4	96,1
VI	98,0	90,9	98,2	98,2	98,3	95,6	97,2	100,1
VII	101,3	101,7	108,2	98,3	101,5	99,7	105,5	107,1
VIII	97,6	99,6	110,2	95,0	99,1	98,5	101,2	97,2
IX	97,4	96,7	111,1	98,5	98,0	95,8	100,1	94,9
X	98,8	102,5	96,0	108,7	99,6	99,5	97,4	95,1
XI	97,5	100,2	105,0	99,5	98,8	97,3	97,9	97,3
XII	113,7	115,9	106,7	106,1	117,6	101,8	109,0	108,6
2010 I	91,9	89,6	104,7	125,7	94,8	101,9	94,3	94,6
I 2010 I 2009	98,9	93,2	102,2	129,4	103,2	99,0	91,7	96,3

5.13. Индекси реалних нето зарада, по секторима делатности (II део)
Indices of real net salaries (wages) by sections of activities (Part II)

∅ 2009=100

	По секторима / <i>By sections</i>							
	хотели и ресторани <i>Hotels and restaurants</i>	саобраћај, складиштење и везе <i>Transport, storage and communications</i>	финансијско пословање <i>Financial mediation</i>	послови с некретнинама, изнајмљивање <i>Real estate, renting activities</i>	државна управа и социјално осигурање <i>Public administration and social insurance</i>	образовање <i>Education</i>	здравствени и социјални рад <i>Health and social work</i>	друге комуналне, друштвене и личне услуге <i>Other communal, social and personal services</i>
Република Србија / Republic of Serbia								
2009 I	96,7	100,5	91,5	96,5	100,9	101,1	70,3	95,6
II	100,1	98,6	101,8	94,5	98,5	100,5	101,4	96,5
III	98,0	96,3	91,9	96,5	100,7	100,8	99,8	101,2
IV	105,7	100,1	102,5	106,0	106,7	99,5	102,2	101,1
V	98,0	97,8	100,6	100,2	91,6	97,9	98,0	96,8
VI	98,9	96,6	99,4	99,9	96,4	98,0	98,0	98,9
VII	100,6	103,8	99,7	99,0	101,9	99,3	98,0	99,9
VIII	103,0	98,1	87,6	94,0	96,7	98,0	98,7	98,4
IX	98,6	98,5	97,8	94,6	94,7	99,2	97,8	98,0
X	92,3	98,4	97,1	99,6	99,8	98,7	98,2	99,3
XI	95,4	95,5	89,9	95,0	96,9	97,1	97,6	97,9
XII	104,2	105,8	129,2	113,7	105,1	99,9	128,4	105,8
2010 I	91,5	100,2	75,6	98,1	93,4	95,8	67,7	93,6
I 2010 I 2009	94,7	99,8	82,7	101,7	92,7	94,8	96,3	97,9

6. СТАНОВНИШТВО

POPULATION

6.1. Рођења и умирања¹⁾
*Births and deaths*¹⁾

	Рођени / Births					Витални индекс ²⁾ <i>Vital Index</i> ²⁾	Умрли / Deaths					
	укупно <i>Total</i>	мушки <i>Male</i>	женски <i>Female</i>	мртво-рођени од укупно рођених <i>Stillbirths of total births</i>	рођени на 1000 становника <i>Births per 1000 inhabitants</i>		укупно <i>Total</i>	мушки <i>Male</i>	женски <i>Female</i>	одојчад од укупно умрлих <i>Infants of total deaths</i>	умрли на 1000 становника <i>Deaths per 1000 inhabitants</i>	одојчад на 1000 живорођених <i>Infants per 1000 live births</i>
∅ I - XII 2009	4026	2100	1926	24	6,5	0,48	8341	4228	4113	34	13,5	8,5
∅ I - XII 2010	3829	1973	1856	23	6,2	0,51	7411	3770	3641	32	12,0	8,4
2009 ¹⁾ I	4026	2100	1926	24	6,5	0,48	8341	4228	4113	34	13,5	8,5
II	5373	2763	2610	22	8,7	0,62	8678	4314	4364	39	14,1	7,3
III	5791	3069	2722	37	9,4	0,59	9789	4901	4898	47	15,9	8,2
IV	5413	2797	2616	14	8,8	0,63	8616	4331	4285	40	14,0	7,4
V	5269	2726	2543	24	8,6	0,64	8201	4138	4063	38	13,3	7,2
VI	6027	3078	2949	25	9,8	0,73	8247	4119	4128	36	13,4	6,0
VII	6328	3230	3097	18	10,3	0,76	8337	4266	4071	31	13,5	4,9
VIII	6524	3439	3085	23	10,6	0,83	7797	4026	3771	33	12,7	5,1
IX ³⁾	6075	3078	2997	21	9,9	0,78	7793	3985	3808	25	12,7	4,1
X	6394	3225	3169	25	10,4	0,77	8253	4200	4053	24	13,4	3,8
XI	5777	2977	2800	21	9,4	0,65	8829	4432	4397	28	14,3	4,9
XII	8145	4188	3975	43	13,2	0,74	10925	5497	5428	57	17,7	7,0
2010 I	3829	1973	1856	23	6,2	0,51	7411	3770	3641	32	12,0	8,4
I 2010	95	94	96	96	-	-	89	89	89	94	-	-
I 2009												

Централна Србија / Central Serbia

∅ I - XII 2009	3268	1679	1589	18	7,2	0,55	5937	3044	2893	34	13,2	10,5
∅ I - XII 2010	3092	1561	1531	14	6,8	0,58	5335	2722	2613	30	11,8	9,8
2009 ¹⁾ I	3268	1679	1589	18	7,2	0,55	5937	3044	2893	34	13,2	10,5
II	4014	2102	1912	13	8,9	0,63	6321	3157	3164	34	14,0	8,5
III	4335	2294	2041	26	9,6	0,60	7125	3550	3585	42	15,8	9,8
IV	3866	2015	1851	11	8,6	0,61	6280	3146	3134	35	13,9	9,1
V	3944	2078	1866	20	8,7	0,65	6017	3043	2974	36	13,3	9,2
VI	4354	2239	2115	22	9,7	0,72	6000	2990	3010	32	13,3	7,4
VII	4792	2460	2331	18	10,6	0,77	6181	3177	3004	30	13,7	6,3
VIII	4792	2524	2268	21	10,6	0,84	5704	2958	2746	32	12,6	6,7
IX ³⁾	4484	2263	2221	15	9,9	0,78	5713	2954	2759	24	12,7	5,4
X	4721	2386	2335	22	10,5	0,78	6006	3071	2935	20	13,3	4,3
XI	4251	2200	2051	15	9,4	0,66	6440	3245	3195	27	14,3	6,4
XII	6409	3292	3117	37	14,2	0,76	8338	4159	4179	49	18,5	7,7
2010 I	3092	1561	1531	14	6,8	0,58	5335	2722	2613	30	11,8	9,8
I 2010	94	93	96	78	-	-	90	89	90	88	-	-
I 2009												

¹⁾ Годишњи подаци исказани су по месту сталног боравка, а подаци по месецима – према месту регистрације.

Annual data are shown according to the place of permanent residence and data by months according to the place of registration.

²⁾ Витални индекс представља однос између броја живорођених и броја умрлих.

Vital index presents the ratio of live births and deaths.

³⁾ Извршена је допуна података општине Смедеревска Паланка за месец септембар 2009, на основу чега је коригована вредност кумулатива на месечном нивоу.

According to addition of data for municipality Smederevska Palanka for September 2009, correction of the cumulative value on the monthly level has been done.

6.1. Рођења и умирања¹⁾ (наставак)
Births and deaths¹⁾ (continued)

	Рођења / Births					Витални индекс ²⁾ Vital Index ²⁾	Умрли / Deaths					
	укупно Total	мушки Male	женски Female	мртворо- ђени од укупно рођених Stillbirths of total births	рођени на 1000 станов- ника Births per 1000 inhabitants		укупно Total	мушки Male	женски Female	одојчад од укупно умрлих Infants of total deaths	умрли на 1000 станов- ника Deaths per 1000 inhabitants	одојчад на 1000 живо- рођених Infants per 1000 live births
∅ I - XII 2009	758	421	337	6	4,6	0,31	2404	1184	1220	0	14,6	0
∅ I - XII 2010	737	412	325	9	4,5	0,35	2076	1048	1028	2	12,5	2,8
2009 ¹⁾ I	758	421	337	6	4,6	0,31	2404	1184	1220	0	14,6	0,0
II	1359	661	698	9	8,2	0,57	2357	1157	1200	5	14,3	3,7
III	1456	775	681	11	8,8	0,54	2664	1351	1313	5	16,2	3,5
IV	1547	782	765	3	9,4	0,66	2336	1185	1151	5	14,2	3,2
V	1325	648	677	4	8,0	0,60	2184	1095	1089	2	13,3	1,5
VI	1673	839	834	3	10,2	0,74	2247	1129	1118	4	13,6	2,4
VII	1536	770	766	0	9,3	0,71	2156	1089	1067	1	13,1	0,7
VIII	1732	915	817	2	10,5	0,83	2093	1068	1025	1	12,7	0,6
IX	1591	815	776	6	9,6	0,76	2080	1031	1049	1	12,6	0,6
X	1673	839	834	3	10,2	0,74	2247	1129	1118	4	13,6	2,4
XI	1526	777	749	6	9,3	0,64	2389	1187	1202	1	14,5	0,7
XII	1736	896	840	6	10,5	0,67	2587	1338	1249	8	15,7	4,6
2010 I	737	412	325	9	4,5	0,35	2076	1048	1028	2	12,5	2,8
I 2010	97	98	96	150	-	-	86	89	84	0	-	-
I 2009												

¹⁾ Годишњи подаци исказани су по месту сталног боравка, а подаци по месецима – према месту регистрације.
Annual data are shown according to the place of permanent residence and data by months according to the place of registration.
²⁾ Витални индекс представља однос између броја живорођених и броја умрлих.
Vital index presents ratio of live births and deaths.

6.2. Природни прираштај¹⁾
Natural increase¹⁾

	Република Србија / Republic of Serbia					
	укупно / Total		централна Србија / Central Serbia		Војводина / Vojvodina	
	свега All	на 1000 становника Per 1000 inhabitants	свега All	на 1000 становника Per 1000 inhabitants	свега All	на 1000 становника Per 1000 inhabitants
∅ I - XII 2009	-4339	-7,0	-2687	-6,0	-1652	-10,0
∅ I - XII 2010	-3605	-5,8	-2257	-5,0	-1348	-8,2
2009 ¹⁾ I	-4339	-7,0	-2687	-6,0	-1652	-10,0
II	-3327	-5,4	-2320	-5,1	-1007	-6,1
III	-4045	-6,6	-2826	-6,3	-1219	-7,4
IV	-3217	-5,2	-2425	-5,4	-792	-4,8
V	-2956	-4,8	-2093	-4,6	-863	-5,2
VI	-2245	-3,6	-1668	-3,7	-577	-3,5
VII	-2027	-3,4	-1407	-3,1	-620	-3,8
VIII	-1296	-2,1	-933	-2,1	-363	-2,2
IX ²⁾	-1739	-2,8	-1244	-2,8	-495	-3,0
X	-1884	-3,1	-1307	-2,9	-577	-3,5
XI	-3073	-5,0	-2204	-4,9	-869	-5,3
XII	-2823	-4,6	-1966	-4,4	-857	-5,2
2010 I	-3605	-5,8	-2257	-5,0	-1348	-8,2
I 2010	83	-	84	-	82	-
I 2009						

¹⁾ Годишњи подаци исказани су по месту сталног боравка, а подаци по месецима – према месту регистрације.
Annual data are shown according to the place of permanent residence, and data by months according to the place of registration.
²⁾ Извршена је допуна података општине Смедеревска Паланка за месец септембар 2009, на основу чега је коригована вредност кумулатива на месечном нивоу.
According to addition of data for municipality Smederevska Palanka for September 2009, correction of the cumulative value on the monthly level has been done.

6.3. Закључени и разведени бракови¹⁾ Marriages and divorces¹⁾

	Закључени бракови / Marriages				Разведени бракови / Divorces				
	Република Србија / Republic of Serbia			на 1000 становника Републике Србије Per 1000 inhabitants of the Republic of Serbia	Република Србија / Republic of Serbia			на 1000 становника Републике Србије Per 1000 inhabitants of the Republic of Serbia	на 1000 склопљених бракова у Републици Србији Per 1000 contracted marriages in the Republic of Serbia
	укупно Total	централна Србија Central Serbia	Војводина Vojvodina		укупно Total	централна Србија Central Serbia	Војводина Vojvodina		
∅ I - XII 2009	2270	1604	666	3,7	451	280	171	0,7	198,7
∅ I - XII 2010	2731	1943	788	4,4	112	32	80	0,2	41,0
2009 ¹⁾ I	2270	1604	666	3,7	451	280	171	0,7	198,7
II	3216	2247	969	5,2	793	555	238	1,3	246,6
III	2963	2121	842	4,8	921	636	285	1,5	310,8
IV	3432	2437	995	5,6	848	623	225	1,4	247,1
V	6243	4626	1617	10,1	671	494	177	1,1	107,5
VI	4093	2906	1187	6,6	742	517	225	1,2	181,3
VII	4064	2847	1217	6,6	617	493	124	1,0	151,8
VIII	5006	3534	1472	8,1	597	471	126	1,0	119,3
IX ²⁾	5740	4092	1648	9,3	755	512	243	1,2	131,5
X	5477	4290	1187	8,9	745	520	225	1,2	136,0
XI	3974	2874	1100	6,5	732	502	230	1,2	184,2
XII	3136	2166	970	5,1	666	521	145	1,1	212,4
2010 I	2731	1943	788	4,4	112	32	80	0,2	41,0
I 2010 I 2009	120	121	118	-	25	11	47	-	-

¹⁾ Годишњи подаци исказани су по месту сталног боравка, а подаци по месецима – према месту регистрације.

Annual data are shown according to the place of permanent residence and data by months according to the place of registration.

²⁾ Извршена је допуна података општине Смедеревска Паланка за месец септембар 2009, на основу чега је коригована вредност кумулатива на месечном нивоу.
According to addition of data for municipality Smederevska Palanka for September 2009, correction of the cumulative value on the monthly level has been done.

7. ИНДУСТРИЈА

INDUSTRY

Индустријска производња у Републици Србији, у јануару 2010. године, већа је за 3,7% у односу на јануар 2009. године, а у односу на просек 2009. године, мања је за 12,5%.

Посматрано по секторима, у јануару 2010. године, у односу на исти месец 2009. године, забележена су следећа кретања:

- сектор Вађење руда и камена – **раст** од 15,9%
- сектор Прерађивачка индустрија - **раст** од 8,1%
- сектор Производња и дистрибуција електричне енергије, гаса и воде - **пад** од 8,6%.

Подаци о индустријској производњи - по **наменским групама**, у јануару 2010. године, у односу на јануар претходне године, показују да је дошло до **раста** у производњи:

- интермедијарних производа, осим енергије, за 31,7%
- капиталних производа, за 1,1%

док је **пад** забележен код:

- енергије, за 6,3%
- трајних производа за широку потрошњу, за 3,9%
- нетрајних производа за широку потрошњу, за 0,1%

Industrial production in the Republic of Serbia in January 2010 increased by 3.7% in relation to January 2009 and in relation to the average of 2009 it decreased by 12.5%.

Observed by sections, in January 2010, in relation to the same month 2009, the following trends were recorded:

- Section of Mining and Quarrying- increase by 15.9%
- Section of Manufacturing- increase by 8.1%
- Section of Manufacture and Electricity, Gas and Water Supply-decrease by 8.6%

Data on industrial production-by destination groups, in January 2010, in relation to January the previous year indicate that it came to growth in the Manufacture:

- of intermediary goods, energy excluded, by 31.7%
- capital goods, by 1.1%

while the fall was noticed at:

- energy, by 6.3%
- durable consumer goods, by 3.9%
- non- durable consumer goods, by 0.1%

Индустријска производња
Industrial production

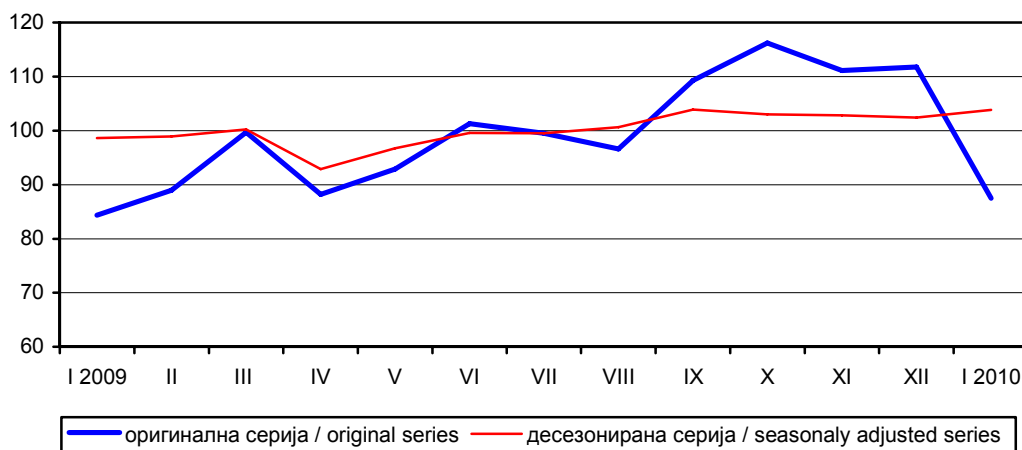

7.1. Индекси индустријске производње, по секторима
Indices of industrial production, by sections

∅ 2009=100

	Индустрија – укупно <i>Industry – total</i>	Вађење руда и камена <i>Mining and quarrying</i>	Прерађивачка индустрија <i>Manufacturing</i>	Произв. и дистри. ел. енергије, гаса и воде <i>Electricity, gas and water supply</i>
Република Србија / Republic of Serbia				
2009 I	84,4	94,9	72,3	124,2
II	89,0	89,4	85,4	101,8
III	99,7	105,4	96,4	109,6
IV	88,2	85,8	92,2	74,9
V	92,9	84,6	96,8	81,8
VI	101,3	88,8	104,0	95,5
VII	99,5	106,5	100,1	95,2
VIII	96,6	113,5	95,8	93,8
IX	109,3	101,5	114,3	94,4
X	116,2	111,1	119,0	107,9
XI	111,1	116,0	112,2	105,6
XII	111,9	102,9	111,8	115,3
2010 I	87,5	109,9	78,2	113,5
I 2010 I 2009	103,7	115,9	108,1	91,4
Централна Србија / Central Serbia				
2009 I	86,9	96,0	69,2	81,2
II	88,7	91,9	82,3	82,3
III	100,6	112,1	94,6	91,6
IV	86,5	82,9	92,5	102,9
V	92,1	79,4	98,3	95,3
VI	103,2	84,3	108,6	119,0
VII	102,8	109,6	105,7	120,7
VIII	99,7	105,7	101,8	105,3
IX	108,9	108,3	116,0	103,9
X	113,4	119,9	115,3	97,2
XI	108,2	112,6	108,7	100,0
XII	109,0	97,3	107,0	100,6
2010 I	90,7	107,0	78,6	112,3
I 2010 I 2009	104,4	111,5	113,6	92,3
Војводина / Vojvodina				
2009 I	79,6	93,0	76,3	63,2
II	89,4	85,3	89,3	71,7
III	97,8	93,4	98,6	85,3
IV	91,4	90,6	91,8	70,4
V	94,3	93,2	94,8	115,4
VI	97,7	96,1	98,2	112,7
VII	93,2	101,4	92,8	129,2
VIII	90,6	126,3	88,0	103,0
IX	110,2	90,4	112,1	84,3
X	121,3	96,6	123,7	108,7
XI	116,6	121,3	116,7	124,7
XII	117,9	112,4	117,7	131,2
2010 I	81,5	114,8	77,6	170,0
I 2010 I 2009	102,4	123,4	101,7	69,2

7.2. Индекси залиха индустријских производа, по секторима
Indices of industrial products' stocks, by sections

∅ 2009=100

	Индустрија – укупно <i>Industry – total</i>	Вађење руда и камена <i>Mining and quarrying</i>	Прерађивачка индустрија <i>Manufacturing</i>	Произв. и дистри. ел. енергије, гаса и воде <i>Electricity, gas and water supply</i>
Република Србија / Republic of Serbia				
2009 I	101,9	109,6	101,6	-
II	103,7	110,2	103,5	-
III	104,9	107,2	104,8	-
IV	103,4	107,1	103,3	-
V	101,5	101,7	101,5	-
VI	98,6	97,6	98,6	-
VII	95,7	100,2	95,5	-
VIII	89,8	97,9	89,5	-
IX	91,1	90,7	91,1	-
X	100,7	95,7	100,9	-
XI	104,0	94,2	104,3	-
XII	105,0	87,9	105,5	-
2010 I	98,9	94,9	99,0	-
<u>I 2010</u> I 2009	97,0	86,6	97,4	-
Централна Србија / Central Serbia				
2009 I	100,1	104,9	99,9	-
II	103,7	107,1	103,5	-
III	103,7	106,7	103,5	-
IV	101,6	108,0	101,2	-
V	101,9	106,3	101,7	-
VI	102,2	98,0	102,4	-
VII	100,3	100,2	100,3	-
VIII	97,8	95,1	97,9	-
IX	97,1	91,9	97,3	-
X	97,3	96,0	97,4	-
XI	98,3	97,0	98,4	-
XII	96,1	88,7	96,5	-
2010 I	94,6	92,0	94,7	-
<u>I 2010</u> I 2009	94,5	87,7	94,8	-
Војводина / Vojvodina				
2009 I	103,6	131,9	103,3	-
II	103,6	124,9	103,4	-
III	106,1	109,3	106,0	-
IV	105,2	103,1	105,2	-
V	101,1	80,2	101,3	-
VI	94,9	95,6	94,9	-
VII	91,0	100,0	90,9	-
VIII	81,7	111,1	81,4	-
IX	85,0	85,2	85,0	-
X	104,2	94,1	104,3	-
XI	109,7	80,9	110,0	-
XII	113,9	83,7	114,3	-
2010 I	103,2	108,9	103,1	-
<u>I 2010</u> I 2009	99,6	82,5	99,8	-

7.3. Индекси индустријске производње, по подсекторима
Indices of industrial production, by sub-sections

∅ 2009=100

	Индустрија – укупно <i>Industry – total</i>	Вађење енергетских сировина <i>Mining and quarrying of energy producing commodities</i>	Вађење осталих сировина и материјала <i>Mining and quarrying of other raw materials</i>	Производња прехранбених производа, пића и дувана <i>Production of food products, beverages and tobacco</i>	Производња текстила и текстилних производа <i>Production of textiles and textile products</i>	Прерада коже и производња предмета од коже <i>Manufacture of leather and leather products</i>
2009 I	84,4	102,5	45,8	72,1	81,8	93,5
II	89,0	94,5	54,4	77,2	106,4	100,0
III	99,7	108,1	83,7	92,2	107,3	114,7
IV	88,2	83,9	99,3	96,5	94,6	77,0
V	92,9	81,3	107,6	101,5	94,8	97,1
VI	101,3	85,0	114,7	108,5	93,8	112,3
VII	99,5	105,8	111,4	98,0	90,3	114,7
VIII	96,6	113,1	116,2	89,9	84,4	75,4
IX	109,3	95,9	139,5	112,0	100,9	107,0
X	116,2	106,5	142,0	122,1	118,6	93,7
XI	111,1	116,9	109,8	117,7	112,7	104,5
XII	111,8	107,0	75,6	112,3	114,3	110,1
2010 I	87,5	119,0	48,2	71,4	77,9	78,3
I 2010 I 2009	103,7	116,5	105,3	99,0	95,5	83,8

7.3. Индекси индустријске производње, по подсекторима (наставак)
Indices of industrial production, by sub-sections (continued)

∅ 2009=100

	Прерада дрвета и производи од дрвета <i>Manufacture of wood and wood products</i>	Производња целулозе, папира и произв. од папира, издавачка делатност и штампање <i>Manufacture of pulp, paper and paper products, publishing and printing</i>	Производња кокса, деривата нафте и нуклеарног горива <i>Manufacture of coke, oil derivatives products and nuclear fuel</i>	Производња хемикалија, хемијских производа, вештачких и синтетичких влакана <i>Manufacture of chemicals, chemical products, artificial and synthetic fibers</i>	Производња производа од гуме и производа од пластичних маса <i>Manufacture of rubber and plastic products</i>	Производња производа од осталих неметалних минерала <i>Manufacture of other non-metal minerals</i>
2009 I	54,2	76,9	117,6	73,3	72,4	29,8
II	84,8	79,8	102,4	113,4	83,2	47,0
III	108,3	90,1	108,9	113,0	101,9	85,3
IV	107,3	95,2	97,0	90,7	93,0	114,1
V	105,5	100,2	94,1	93,6	99,2	123,9
VI	148,4	117,4	89,9	90,5	107,3	120,6
VII	111,5	122,8	93,9	84,0	95,6	127,2
VIII	94,5	104,7	92,5	83,9	94,9	130,2
IX	97,9	99,1	102,4	102,0	106,6	129,9
X	104,7	100,0	109,6	114,2	104,5	134,3
XI	94,1	105,9	94,7	115,3	119,4	95,4
XII	88,8	107,9	97,0	126,0	122,0	62,3
2010 I	61,8	89,9	87,0	83,4	78,2	33,8
I 2010 I 2009	114,0	117,0	73,9	113,8	108,0	113,5

7.3. Индекси индустријске производње, по подсекторима (наставак)
Indices of industrial production, by sub-sections (continued)

∅ 2009=100

	Производња основних метала и стандардних металних производа <i>Production of basic metals and standard metal products</i>	Производња машина и уређаја на другом месту непоменуто <i>Production of machinery and equipment not elsewhere specified</i>	Производња електричних и оптичких инструмената <i>Production of electrical and optical equipment</i>	Производња саобраћајних средстава <i>Production of transport equipment</i>	Прерађивачка индустрија на другом месту непоменуто <i>Manufacturing not elsewhere specified</i>	Производња и снабдевање електричном енергијом, гасом и водом <i>Electricity, gas and water supply</i>
2009 I	63,8	75,7	77,2	49,3	91,7	124,2
II	90,7	86,6	96,7	58,5	77,8	101,8
III	90,1	101,5	110,5	62,8	97,4	109,6
IV	72,0	99,5	108,5	61,5	81,4	74,9
V	76,1	95,1	93,4	124,4	62,8	81,8
VI	91,2	120,8	99,7	129,1	68,1	95,5
VII	100,0	98,8	94,4	106,6	113,8	95,2
VIII	117,9	103,4	86,1	69,3	105,7	93,8
IX	134,8	125,2	114,3	138,8	127,7	94,4
X	132,0	109,5	107,3	141,0	123,6	107,9
XI	113,6	695,5	97,4	125,7	122,9	105,6
XII	117,8	88,3	114,6	133,0	127,1	115,3
2010 I	103,9	66,1	76,0	77,2	81,2	113,5
I 2010 I 2009	162,8	87,3	98,4	156,0	88,6	91,4

7.4. Индекси индустријске производње, по економској намени
Indices of industrial production, by (economic) destination

∅ 2009=100

	Индустрија, укупно <i>Industry, total</i>	Енергија <i>Energy</i>	Интермедијарни производи, осим енергије <i>Intermediate goods, energy excluded</i>	Капитални производи <i>Capital goods</i>	Трајни производи за широку потрошњу <i>Durable consumer goods</i>	Нетрајни производи за широку потрошњу <i>Non-durable consumer goods</i>
Република Србија / Republic of Serbia						
2009 I	84,4	119,1	63,5	67,4	80,5	74,1
II	89,0	100,4	83,2	81,4	76,0	86,1
III	99,7	109,2	95,9	95,3	91,9	95,8
IV	88,2	79,2	93,9	89,0	76,7	92,5
V	92,9	83,1	94,2	111,3	73,3	99,0
VI	101,3	92,8	101,3	120,1	86,9	106,6
VII	99,5	97,2	99,2	103,9	109,2	100,2
VIII	96,6	97,5	106,1	79,7	113,8	89,6
IX	109,3	95,6	120,0	121,3	139,3	108,2
X	116,2	107,8	124,2	111,8	133,8	116,2
XI	111,1	106,6	109,4	104,5	115,3	116,9
XII	111,8	111,5	109,1	114,3	103,3	114,8
2010 I	87,5	111,6	83,6	68,2	77,3	74,1
I 2010 I 2009	103,7	93,7	131,7	101,1	96,1	99,9
Централна Србија / Central Serbia						
2009 I	86,9	119,3	62,3	61,4	85,0	74,9
II	88,7	101,0	83,0	75,0	78,0	83,1
III	100,6	111,6	93,7	88,9	90,8	97,3
IV	86,5	75,8	88,8	85,9	76,2	101,1
V	92,1	80,8	91,0	115,3	69,3	106,6
VI	103,2	93,5	99,8	116,4	83,4	119,9
VII	102,8	97,6	102,9	103,4	109,6	108,9
VIII	99,7	95,5	113,6	81,8	113,6	93,4
IX	108,9	95,5	123,6	130,4	140,6	100,8
X	113,4	109,2	124,1	118,2	133,1	103,2
XI	108,2	107,0	109,6	106,6	114,4	107,6
XII	109,0	113,2	107,6	116,7	106,0	103,2
2010 I	90,7	113,3	84,3	65,3	79,4	74,7
I 2010 I 2009	104,4	95,0	135,3	106,4	93,4	99,7
Војводина / Vojvodina						
2009 I	79,6	118,4	65,7	90,0	40,1	73,3
II	89,4	98,0	83,5	105,4	57,8	89,0
III	97,8	100,0	100,1	119,0	102,0	94,4
IV	91,8	91,8	103,8	100,4	80,4	84,4
V	94,3	91,9	100,4	96,1	108,5	91,7
VI	97,7	90,0	104,0	134,4	118,3	94,2
VII	93,2	95,6	91,9	105,9	105,0	92,0
VIII	90,6	104,8	91,7	71,8	115,0	86,1
IX	110,2	96,0	113,1	87,0	127,7	115,0
X	121,3	102,3	124,3	87,7	139,9	128,3
XI	116,6	105,0	109,0	96,7	123,8	125,7
XII	117,9	106,2	112,5	105,6	81,5	125,9
2010 I	81,5	105,0	82,2	79,0	59,4	73,5
I 2010 I 2009	102,4	88,7	125,1	87,7	148,1	100,3

8. ГРАЂЕВИНАРСТВО

CONSTRUCTION

Вредност изведених радова извођача из Републике Србије у 2009. години опала је за 21,5% у односу на 2008. годину. Посматрано према врсти грађевина, вредност радова изведених на зградама у том периоду опала је за 16,4%, док је на осталим грађевинама тај пад нешто већи и износи 24%.

Вредност нових уговора извођача из Републике Србије у 2009. години опала је за 39,8% у односу на 2008. годину.

У јануару 2010. године број издатих дозвола опао је за 8,6% у односу на јануар 2009. године. Посматрано према врсти грађевина, број издатих дозвола за зграде већи је за 0,3%, док је број издатих дозвола за остале грађевине опао за 36,1%.

Број станова у јануару 2010, у односу на јануар 2009, према издатим грађевинским дозволама, смањено се за 16,7%, а површина станова, према издатим дозволама, опала је за 13,6%.

Value of works done by contractors from the Republic of Serbia in 2009 decreased by 21.5% in relation to the 2008. Observed by type of constructions, value of works done on buildings in this period decreased by 16.4%, while on other constructions this fall is somewhat higher and amounts to 24%.

Value of new contracts from contractors from the Republic of Serbia in 2009 decreased by 39.8% in the Republic of Serbia in relation to the 2008.

In January 2010 the number of licences issued decreased by 8.6% in relation to January 2009.

Observed by type of constructions, the number of permits issued for buildings increased by 0.3%, while the number of permits issued for other constructions decreased by 36.1%.

Number of dwellings in January 2010, in relation to the January 2009 decreased by 16.7% and dwellings' area, according to the licences issued, decreased by 13.6%.

Индекси вредности уговорених и изведених радова извођача из Републике Србије
Indices of values of contracted done works by contractors from the Republic of Serbia

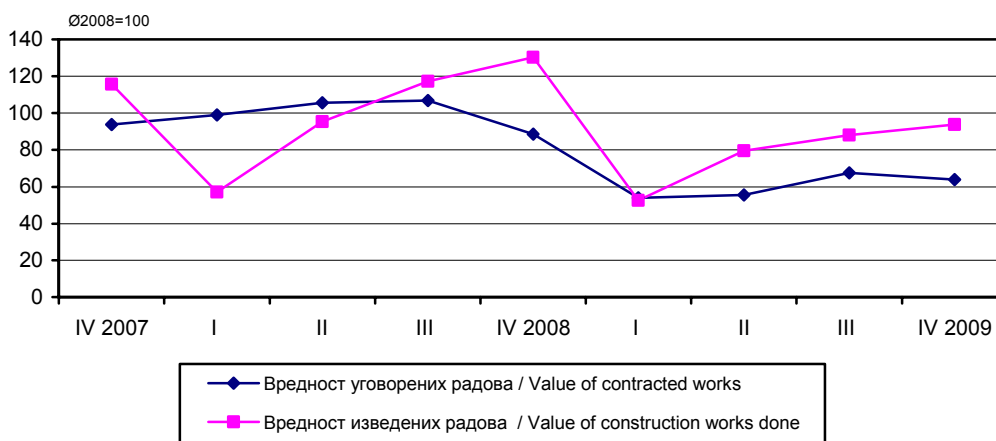

Индекси броја издатих грађевинских дозвола укупно и према врстама грађевина
Indices of number of issued building permits in total and by type of constructions

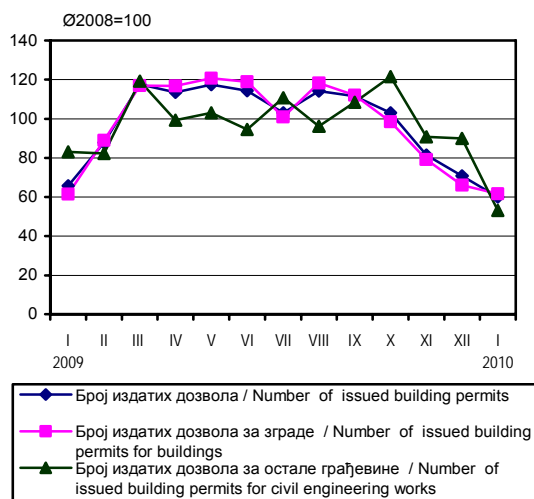

Индекси броја и површине станова према издатим грађевинским дозволама
Indices of dwellings' number and useful area by issued building permits

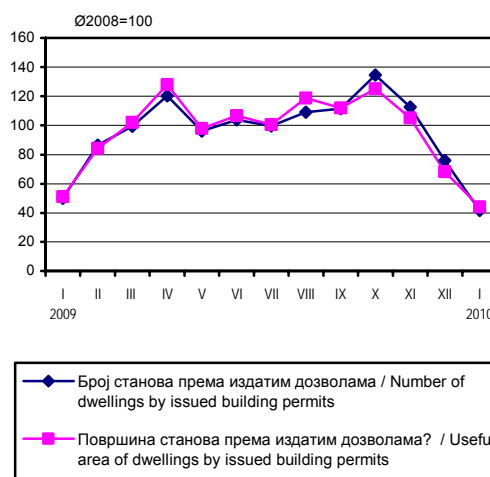

8.1. Индекси вредности изведених радова, броја радника (на градилиштима) и часова рада на градилиштима на територији Републике Србије
Indices of values of construction works done, number of workers (on construction sites) and hours worked on construction sites on the territory of the Republic of Serbia

∅ 2008=100

	Вредност изведених грађевинских радова Value of construction works done			Број радника на градилиштима Number of workers on construction sites			Часови рада на градилиштима Hours worked on construction sites		
	Република Србија / Republic of Serbia			Република Србија / Republic of Serbia			Република Србија Republic of Serbia		
	укупно Total	централна Србија Central Serbia	Војводина Vojvodina	укупно Total	централна Србија Central Serbia	Војводина Vojvodina	укупно Total	централна Србија Central Serbia	Војводина Vojvodina
2007									
4. квартал / 4 st quarter	116,6	113,8	125,4	104,1	103,0	108,1	107,1	106,0	111,4
2008									
1. квартал / 1 st quarter	57,3	57,6	56,3	90,1	89,7	91,2	84,8	83,7	88,0
2. квартал / 2 nd quarter	96,5	97,8	92,2	102,5	102,9	101,2	104,6	105,2	102,9
3. квартал / 3 rd quarter	117,4	118,2	115,3	104,6	105,2	102,9	107,1	107,8	105,2
4. квартал / 4 th quarter	128,8	126,5	136,2	102,8	102,1	104,7	103,5	103,4	104,0
2009 ¹⁾									
1. квартал / 1 st quarter	48,3	50,1	42,7	77,4	76,9	78,7	69,7	69,1	71,4
2. квартал / 2 nd quarter	77,7	79,8	70,9	83,9	83,7	84,0	80,3	80,1	80,2
3. квартал / 3 rd quarter	88,4	88,1	89,2	83,3	81,7	87,6	82,6	80,9	87,4
4. квартал / 4 th quarter	94,1	90,8	103,5	81,6	82,1	79,0	79,4	80,1	75,9
I - XII 2009 ¹⁾	77,1	77,2	76,6	81,6	81,1	82,3	78,0	77,6	78,7
I - XII 2008									

¹⁾ Претходни подаци. / Preliminary data.

8.2. Индекси вредности уговорених и изведених радова на територији Републике Србије
Indices of values of new contracts and values of works done on the territory of the Republic of Serbia

∅ 2008=100

	Вредност уговорених радова Value of new contracts			Вредност изведених радова / Value of construction works done					
	Република Србија / Republic of Serbia			Република Србија / Republic of Serbia					
	укупно Total	централна Србија Central Serbia	Војводина Vojvodina	текуће цене / Current prices			сталне цене / Constant prices		
укупно Total				зграде Buildings	остале грађевине Civil engineering works	укупно Total	зграде Buildings	остале грађевине Civil engineering works	
2007									
4. квартал / 4 st quarter	100,8	110,6	76,8	116,6	96,7	126,9	121,9	101,1	132,8
2008									
1. квартал / 1 st quarter	86,0	79,7	101,2	57,3	66,5	52,5	58,7	68,1	53,8
2. квартал / 2 nd quarter	105,4	108,7	97,5	96,5	89,5	100,2	97,7	90,6	101,4
3. квартал / 3 rd quarter	113,6	120,8	96,2	117,4	111,7	120,4	116,6	110,9	119,5
4. квартал / 4 th quarter	95,1	90,8	105,1	128,8	132,3	127,0	125,2	128,6	123,4
2009 ¹⁾									
1. квартал / 1 st quarter	53,8	49,6	62,8	48,3	67,1	38,5	46,1	64,1	36,7
2. квартал / 2 nd quarter	58,6	61,5	50,9	77,7	84,3	74,3	74,3	80,6	71,0
3. квартал / 3 rd quarter	71,7	70,2	75,2	88,4	83,0	91,3	84,5	79,4	87,2
4. квартал / 4 th quarter	64,1	63,2	65,2	94,1	93,2	94,6	89,6	88,8	90,1
I - XII 2009 ¹⁾	62,0	61,1	63,5	77,1	81,9	74,7	73,7	78,2	71,3
I - XII 2008									

¹⁾ Претходни подаци. / Preliminary data.

8.3. Индекси броја и површине завршених станова и броја незавршених станова на територији Републике Србије
Indices of number and floor area of completed and number of non-completed dwellings on the territory of the Republic of Serbia

∅ 2008=100

	Завршени станови / Dwellings completed						Број незавршених станова Number of non-completed dwellings		
	укупно / Total		централна Србија Central Serbia		Војводина / Vojvodina		укупно Total	централна Србија Central Serbia	Војводина Vojvodina
	број Number	површина Floor area	број Number	површина Floor area	број Number	површина Floor area			
2007									
4. квартал / 4 th quarter	203,3	205,1	210,6	202,3	190,0	211,2	83,8	93,5	64,5
2008									
1. квартал / 1 st quarter	29,8	27,3	27,0	22,9	34,9	37,0	105,6	107,0	102,9
2. квартал / 2 nd quarter	98,6	107,9	136,7	143,6	30,0	30,6	102,1	98,6	109,0
3. квартал / 3 rd quarter	157,8	150,9	108,6	107,9	246,3	244,0	96,7	98,6	93,0
4. квартал / 4 th quarter	113,8	113,9	127,7	125,7	88,9	88,4	95,6	95,8	95,1
2009 ¹⁾									
1. квартал / 1 st quarter	62,9	64,1	60,8	60,4	66,6	72,1	114,3	126,3	88,6
2. квартал / 2 nd quarter	102,6	104,2	136,2	128,9	42,0	50,8	103,3	112,0	84,5
3. квартал / 3 rd quarter	82,7	89,1	118,9	121,8	17,4	18,2	101,4	106,0	90,5
4. квартал / 4 th quarter	135,8	143,0	140,8	138,4	126,9	153,1	88,3	95,3	72,8
I - XII 2009 ¹⁾	95,9	100,1	114,1	112,4	63,2	73,6	92,4	99,4	76,6
I - XII 2008									

1) Претходни подаци. / Preliminary data.

8.4. Индекси вредности радова, броја радника на градилиштима и часова рада на градилиштима извођача из Републике Србије
Indices of value of construction works, number of workers on construction sites and hours worked on construction sites of contractors from Republic of Serbia

∅ 2008=100

	Вредност нових уговорених радова Value of new contracts	Вредност изведених грађевинских радова Value of construction works done			Вредност изведених радова у иностранству Value of construction works done abroad	Број радника на градилиштима Number of workers on construction sites	Часови рада на градилиштима Hours worked on construction sites
		укупно Total	од тога извођача из: Thereof from:				
			централне Србије Central Serbia	Војводине Vojvodina			
2007							
4. квартал / 4 th quarter	93,8	115,6	112,7	126,6	101,0	103,7	106,6
2008							
1. квартал / 1 st quarter	99,0	57,2	57,1	57,4	55,2	89,6	84,4
2. квартал / 2 nd quarter	105,6	95,3	95,8	93,3	77,0	102,1	104,1
3. квартал / 3 rd quarter	106,8	117,3	117,9	115,3	116,2	104,7	107,3
4. квартал / 4 th quarter	88,6	130,2	129,2	134,0	151,6	103,5	104,3
2009 ¹⁾							
1. квартал / 1 st quarter	54,0	52,7	57,1	36,4	120,6	77,7	70,0
2. квартал / 2 nd quarter	55,5	79,6	82,0	70,8	109,0	84,3	80,6
3. квартал / 3 rd quarter	67,5	88,0	87,1	91,2	81,0	83,4	82,6
4. квартал / 4 th quarter	63,9	93,8	93,4	95,7	89,6	81,4	79,1
I - XII 2009 ¹⁾	60,2	78,5	79,9	73,5	100,1	81,7	78,1
I - XII 2008							

1) Претходни подаци. / Preliminary data.

8.5. Индекси вредности уговорених и изведених радова извођача из Републике Србије
Indices of values of new contracts and values of construction works done from Republic of Serbia ∅ 2008=100

	Вредност уговорених радова Value of new contracts			Вредност изведених радова / Value of construction works done						
	Република Србија / Republic of Serbia			Република Србија / Republic of Serbia						
	укупно Total	централна Србија Central Serbia	Војводина Vojvodina	текуће цене / Current prices			сталне цене / Constant prices			
укупно Total				зграде Buildings	остале грађевине Civil engineering works	укупно Total	зграде Buildings	остале грађевине Civil engineering works		
2007										
4. квартал / 4 st quarter	93,8	95,0	89,8	115,6	101,7	122,6	120,9	106,4	128,3	
2008										
1. квартал / 1 st quarter	99,0	98,8	99,3	57,2	67,8	51,8	58,6	69,5	53,1	
2. квартал / 2 nd quarter	105,6	108,3	97,2	95,3	89,4	98,3	96,5	90,5	99,5	
3. квартал / 3 rd quarter	106,8	109,8	96,9	117,3	113,1	119,5	116,5	112,3	118,6	
4. квартал / 4 th quarter	88,6	83,1	106,6	130,2	129,7	130,5	126,5	126,0	126,8	
2009 ¹⁾										
1. квартал / 1 st quarter	54,0	55,5	48,9	52,7	70,9	43,5	50,4	67,7	41,6	
2. квартал / 2 nd quarter	55,5	55,3	56,1	79,6	92,7	73,0	76,1	88,6	69,8	
3. квартал / 3 rd quarter	67,5	60,9	89,1	88,0	81,0	91,5	84,1	77,4	87,5	
4. квартал / 4 th quarter	63,9	59,8	77,5	93,8	89,9	95,8	89,4	85,6	91,3	
I - XII 2009 ¹⁾	60,2	57,9	67,9	78,5	83,6	76,0	74,9	79,7	72,4	
I - XII 2008										

¹⁾ Претходни подаци. / Preliminary data.

8.6. Индекси издатих грађевинских дозвола у Републици Србији
Indices of issued building permits in Republic of Serbia ∅ 2009=100

	Број издатих дозвола Number of issued building permits					Бруто површина зграда Gross area of buildings		Станови према издатим дозволама Dwellings of issued building permits			
	укупно Total	зграде Buildings		остале грађевине Civil engineering works		укупно Total	нове New	број Number		корисна површина Useful area	
		укупно Total	нове New	укупно Total	нове New			укупно Total	нове New	укупно Total	нове New
2009 I	65,8	61,5	61,3	83,1	93,4	53,0	54,8	50,1	51,6	51,1	53,0
II	87,9	89,0	76,5	82,3	81,1	69,4	66,7	86,5	82,6	84,2	81,7
III	117,6	117	110,1	119,2	128,3	88,8	88,2	99,4	98,7	102,1	102,4
IV	113,5	116,7	112,5	99,2	102,8	123,2	127,5	120,3	122,9	128,0	131,3
V	117,5	120,7	122,3	103,1	103,8	95,9	90,1	96,1	88,0	97,8	91,5
VI	114,4	118,9	122,3	94,6	88,7	91,9	90,3	103,9	98,1	106,6	101,4
VII	103,0	100,9	106,1	110,8	108,5	115,5	115,3	99,7	99,1	100,6	98,2
VIII	114,2	118,3	122,9	96,2	86,8	140,6	142,7	109,1	111,4	118,8	120,4
IX	111,6	112,1	121,3	108,5	101,9	99,1	97,5	111,6	112,9	111,9	113,3
X	103,1	98,5	103,0	121,5	117,0	143,3	146,3	134,6	142,2	125,2	130,9
XI	81,5	79,1	77,7	90,8	91,5	100,4	102,7	112,6	115,4	105,2	107,4
XII	70,8	66,1	64,0	90,0	91,5	78,9	78,1	76,0	77,1	68,3	68,4
2010 ¹⁾ I	60,1	61,7	48,5	53,1	50,9	68,3	70,6	41,7	40,2	44,2	42,8
I 2010	91,4	100,3	79,1	63,9	54,5	128,8	128,9	83,3	78,0	86,4	80,9
I 2009											

¹⁾ Претходни подаци. / Preliminary data.

9. СПОЉНА ТРГОВИНА

EXTERNAL TRADE

Основне карактеристике спољнотрговинске робне размене Републике Србије за јануар 2010. године јесу следеће:

Укупна спољнотрговинска робна размена износи 1628,3 милиона долара и већа је за 5,8% у односу на јануар 2009. године.

Извезено је робе у вредности од **570,0 милиона долара**, што чини повећање од 17,9% у односу на исти период претходне године, а **увезено** је робе у вредности од **1058,3 милиона долара**, што је више за 0,2% у односу на исти период претходне године.

Дефицит износи **488,4 милиона долара**, што представља **смањење од 14,8%** у односу на исти период претходне године.

Покривеност увоза извозом износи 53,8% и већа је у односу на покривеност у истом периоду претходне године, када је износила 45,7%.

Посматрано десезонирано:

- **извоз** је **већи**, у односу на децембар 2009. године, за **0,2%**, у односу на јануар претходне године за 18,4%, а у односу на просек 2009. године за 11,3%.
- **Увоз** је **већи**, у односу на децембар 2009. године, за **5,2%**, у односу на јануар претходне године за **5,0%**, а у односу на просек 2009. године за **8,4%**.

Најважнији спољнотрговински партнери у извозу јесу: Италија, 74,0 мил. USD (раст од 34,7%), Немачка, 70,8 мил. USD (раст од 19,7%), Босна и Херцеговина, 58,0 мил. USD (раст од 15,7%), Република Црна Гора, 35,3 мил. USD (пад од 23,4%), и Румунија, 31,9 мил. USD (раст од 8,2%), док су у **увозу најважнији спољнотрговински партнери**: Руска Федерација, 188,2 мил. USD (пад од 19,0%), Немачка, 94,5 мил. USD (пад од 13,4%), Италија, 84,0 мил. USD (раст од 6,8%), Кина, 77,2 мил. USD (пад од 12,4%), и Мађарска, 53,0 мил. USD (раст од 91,4%).

Највећи допринос у **извозу** дале су следеће **области КД**: Основни метали, 116,4 мил. USD (учешће од 20,4%), Прехрамбени производи и пиће, 83,0 мил. USD (учешће од 14,6%), и Хемикалије и хемијски производи, 62,3 мил. USD (учешће од 10,9%), а у **увозу**: Вађење сирове нафте и гаса, услуге, 182,0 мил. USD (учешће од 17,2%), Хемикалије и хемијски производи, 127,9 мил. USD (учешће од 12,1%), и Основни метали, 62,4 мил. USD (учешће од 5,9%).

Basic characteristics of the external trade's goods exchange of the Republic of Serbia for January 2010 are the following ones:

The total external trade's goods exchange amounts to 1628.3 millions USD and it increased by 5.8% in relation to January 2009.

Goods in value of **570.0 millions USD** were exported, what makes an increase of 17.9% in relation to the same period of the previous year.

Deficit amounts to **488.4 millions USD**, what makes an increase of 0.2% in relation to the same period of the previous year.

Coverage of imports by exports amounts to 53.8% and it increased in relation to the coverage in the same period of the previous year, when it amounted to 45.7%.

Observed from the seasonally adjusted point of view:

- the **exports increased**, in relation to December 2009 by **0.2%**, in relation to January previous year by 18.4%, and in relation to the average in 2009 by 11.3%
- the **imports increased**, in relation to December 2009 by **5.2%**, in relation to January previous year by **5.0%**, and in relation to the average in 2009 by **8.4%**.

The most important external trade's partners in the exports are: Italy 74.0 millions USD (growth of 34.7%), Germany 70.8 millions USD (growth of 19.7%), Bosnia and Herzegovina 58.0 millions USD (growth of 15.7%), Republic Montenegro, 35.3 millions USD (fall of 23.4%) and Romania, 31.9% millions USD (growth of 8.2%), while **the most important external trade's partners in the imports** are: Russian Federation, 188.2 millions USD (fall of 19.0%), Germany 94.5 millions USD (fall of 13.4%), Italy 84.0 millions USD (growth of 6.8%), China, 77.2 millions USD fall of 12.4%) and Hungary, 53.0 millions USD (growth of 91.4%).

The biggest contribution in **the exports** gave the following sections of the CA: Basic metals, 116.4 millions USD, (share of 20.4%), Food products and beverages, 83.0 millions USD and Chemicals and chemical products, 62.3 millions USD (share of 10.9%), and in **the imports**: Extractions of crude petroleum and gas, services, 182.0 millions USD (share of 17.2%), Chemicals and chemical products, 127.9 millions USD (share of 12.1%) and Basic metals, 62.4 millions USD (share of 5.9%).

Извоз и увоз по месецима, мил. USD
Exports and imports by months, mill. USD

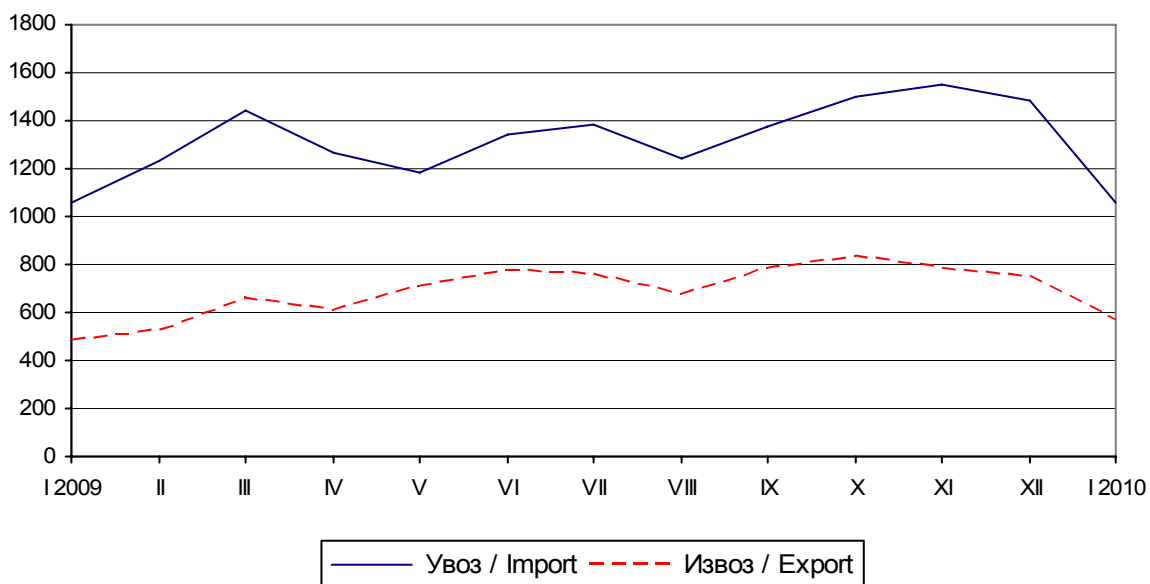

Земље најважнији партнери, у мил. USD
Countries, the most important partners, in mill. USD

ИЗВОЗ/EXPORT

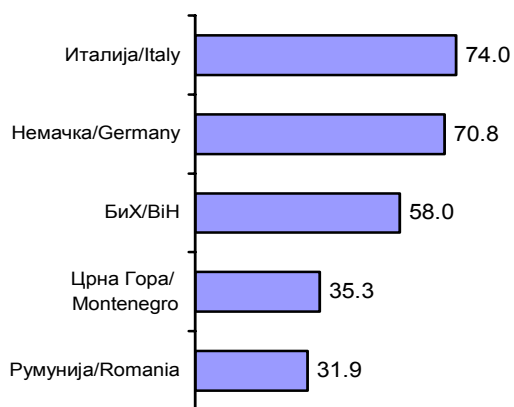

УВОЗ/IMPORT

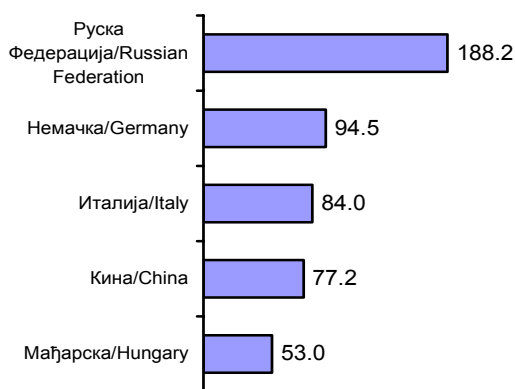

9.1. Извоз и увоз, по делатностима¹⁾
Exports and imports, by activities¹⁾

млн. USD / mill. USD

	Јануар / January						
	извоз / Exports			увоз / Imports			
	2009	2010	индекс / Index	2009	2010	индекс / Index	
УКУПНО	483,2	570,0	117,9	1056,3	1058,3	100,2	TOTAL
Пољопривреда, лов и шумарство	27,0	33,8	125,2	29,4	28,0	95,1	Agriculture, hunting and forestry
Пољопривреда, лов и услуге	26,4	33,1	125,4	27,2	26,1	96,3	Agriculture, hunting and services
Узгој, искоришћавање шума и услуге	0,6	0,7	115,3	2,3	1,8	80,9	Forestry, logging and services
Рибарство	0,0	0,0	44,6	2,9	3,2	110,0	Fishing
Улов, узгој рибе и услуге	0,0	0,0	44,6	2,9	3,2	110,0	Fishing, fish farms and services
Вађење руда и камена	3,1	3,7	118,9	210,2	196,2	93,3	Mining and quarrying
Вађење угља	0,3	0,4	105,8	4,6	1,9	42,3	Coal mining
Вађење сирове нафте и гаса, услуге	0,6	0,6	105,1	201,2	182,0	90,4	Extractions of crude oil and gas, service
Вађење руде метала	1,8	2,0	109,3	2,8	10,2	356,6	Mining of metal ores
Вађење осталих руда и камена	0,4	0,7	198,0	1,5	2,0	134,8	Other mining and quarrying
Прерађивачка индустрија	446,9	515,2	115,3	571,8	608,7	106,4	Manufacturing
Прехрамбени производи и пиће	73,8	83,1	112,6	31,5	33,5	106,3	Food products and beverages
Дувански производи	3,9	1,4	35,7	3,7	0,8	20,5	Tobacco products
Текстилна предива и тканине	17,3	20,9	120,5	26,5	26,3	98,9	Textile yarns and fabrics
Одевни предмети и крзна	37,6	14,1	37,4	11,7	11,3	97,2	Wearing apparel and fur
Кожа и предмети од коже, обућа	16,0	15,5	97,4	13,3	11,4	85,6	Leather and leather products, footwear
Прерада и производи од дрвета и плуте	9,7	7,9	81,6	9,5	8,4	89,1	Wood and wood and cork products
Целулоза, папир и прерада папира	13,3	15,1	113,1	29,2	28,5	97,8	Pulp, paper and paper products
Издавање, штампање и репродукција	5,5	4,9	90,4	5,5	4,2	75,7	Publishing, printing and reproduction
Кокс и деривати нафте	1,8	4,9	271,8	25,2	39,8	158,1	Coke and oil derivatives
Хемикалије и хемијски производи	34,9	62,3	178,4	111,8	127,9	114,4	Chemicals and chemical products
Производи од гуме и пластике	28,9	35,3	122,2	23,9	22,3	93,4	Rubber and plastic products
Производи од осталих минерала	4,5	3,5	78,0	13,3	15,1	113,2	Other mineral products
Основни метали	70,4	116,4	165,2	44,2	62,4	141,1	Basic metals
Метални производи, осим машина	14,3	14,5	100,8	13,6	15,1	111,6	Metal products, machinery excluded
Остале машине и уређаји	37,8	32,2	85,0	73,6	52,6	71,5	Other machinery and equipment
Канцеларијске и рачунске машине	4,2	2,1	49,3	16,3	14,3	88,0	Office machinery and computers
Друге електричне машине и апарати	29,0	26,3	90,9	24,1	28,9	120,1	Other el, machinery and appliances
Радио, ТВ и комуникациона опрема	8,8	7,7	87,4	32,5	31,0	95,5	Radio, TV and communication equipment
Прецизни и оптички инструменти	3,9	3,3	86,0	18,8	19,4	103,4	Precision and optical instruments
Моторна возила и приколице	12,0	14,1	117,5	24,4	32,4	133,1	Motor vehicles and trailers
Остала саобраћајна средства	1,5	9,8	628,0	6,9	9,2	132,8	Other transport equipment
Намештај и слични производи	10,1	11,4	112,8	11,7	11,2	95,5	Furniture and related products
Рециклажа	7,4	8,3	112,6	0,6	2,4	376,3	Recycling
Произв. ел. енергије, гаса и воде	5,9	17,2	293,1	33,8	22,2	65,6	Electricity, gas, and water supply
Електрична енергија, гас и топла вода	5,8	17,2	294,5	33,8	22,1	65,5	Electricity, gas and hot water supply
Пречишћавање и дистрибуција воде	0,0	0,0	119,7	0,0	0,0	187,0	Purification and distribution of water
Послови с некретнинама, изнајмљивање	0,1	-	-	0,0	0,0	**	Real estate and renting activities
Остале пословне активности	0,1	-	-	0,0	0,0	**	Other business activities
Др. комуналне, друштвене и личне услуге	0,0	0,0	214,1	0,0	0,0	99,8	Other communal, social and personal services
Спортске, културне и сличне активности	0,0	0,0	214,1	0,0	0,0	99,8	Sport, cultural and other activities
Неразврстано	0,2	0,1	43,3	208,1	200,0	96,1	N.E.C

Вредност индекса ** означава да је тај индекс већи од 1000.

Index value ** indicates that this index is bigger than 1000.

¹⁾ По производном принципу – према области у којој се производе.¹⁾ By production principle-according to the section where they are produced.

9.2 Извоз важније робе
Exports of major goods

	Количина у јединици мере Quantity in units of measurement				Вредност, у мил. USD Value, mill. USD				
	2008	2009	јануар / January		2008	2009	јануар / January		
			2009	2010			2009	2010	
Месо, свеже, t	8556,0	5675,3	338,5	374,7	40,8	27,4	1,7	1,7	Meat, fresh, tons
Кукуруз, хиљ. t	551,0	1602,1	93,3	98,9	129,6	288,1	17,4	19,7	Maize, thousand tons
Слатки бисквити, вафли и галете са ђумбиром, t	18938,2	17849,2	803,7	1077,3	56,5	52,6	2,2	3,0	Biscuits, sweet, waffles, etc., tons
Трифле и печурке, t	1665,3	1484,5	4,2	10,4	19,0	21,1	0,1	0,2	Truffles and mushrooms, tons
Поврће, смрзнуто, t	13801,1	17187,5	861,4	1837,1	17,7	21,2	0,9	1,7	Vegetables, frozen, tons
Воће, свеже, t	104200,0	113291,3	1170,7	8836,4	64,6	55,0	0,5	3,8	Fruit, fresh, tons
Малине, смрзнуте, t	61601,1	73883,9	4915,8	7365,5	204,2	206,8	16,0	16,7	Raspberries, frozen, tons
Вишње, смрзнуте, t	43574,8	48226,5	3010,2	3799,9	49,2	43,3	2,9	3,2	Sour-cherries, frozen, tons
Сокови од воћа или поврћа, t	20831,3	12319,6	779,6	645,5	31,0	19,1	1,3	1,1	Fruit or vegetable, juice, tons
Шећер, рафинисани, t	187601,6	184876,7	4216,9	10579,2	153,0	137,4	3,2	7,2	Sugar, refiner, tons
Чоколада, бела, бомбоне и слично, t	3432,3	3276,4	222,4	183,5	9,5	8,7	0,6	0,4	Chocolate, white, candies, etc., tons
Чоколада, t	6685,1	6621,3	501,4	345,8	28,4	28,1	2,0	1,6	Chocolate, tons
Паприка, сува, t	1836,9	2155,2	145,0	106,2	9,0	10,3	0,7	0,5	Fruits "capsicus" or "pimenta", dried
Резанци шећерне репе, отпаци шећерне трске, t	81324,4	121116,8	10644,8	5091,4	18,3	15,0	1,3	0,6	Beet-pulp, bagasse & other waste of sugar manufacture, tons
Пиво од слада, hl	120634,2	113031,0	5079,4	4686,7	76,2	75,0	3,5	3,5	Malt, beer, hectolitre
Минерална и газирана вода, без шећера, hl	71336,3	64338,2	2134,7	2345,7	22,6	18,4	0,6	0,7	Mineral and carbonated waters, hectolitre
Вино од свежег грожђа, сем пенушаваг, шира, hl	8175,6	9175,9	610,3	283,4	11,9	12,8	0,8	0,4	Wine of fresh grapes (other than sparkling wine), hectolitre
Сирова кожа, t	11268,0	10730,9	546,6	837,3	20,9	13,4	0,5	1,4	Raw hides, tons
Стирен бутадиен каучук, t	21408,9	17076,4	2303,0	2872,2	45,0	21,3	2,8	4,7	Styrene - butadiene rubber, tons
Дрво од букве, хиљ. m³	6536,7	2842,7	242,4	395,9	52,3	31,3	2,5	2,2	Beech wood, thousands of cubic metre
Целулоза, t	72396,0	58626,8	3888,1	5237,1	9,9	4,8	0,2	0,6	Pulp, tons
Воћне саднице (калемљене или некалемљене), t	5193,7	7367,1	555,1	497,6	15,6	13,6	0,7	0,7	Slips, fruit free, whether or not grafted, tons
Уља за ложење, хиљ. t	182,0	312,9	2,6	7,2	148,8	150,5	1,8	4,8	Fuel oils thousands tons
Електрична енергија, GWh	2,2	3,3	0,1	0,3	157,3	200,5	5,8	17,2	Electricity, GWh
Уље за исхрану, рафинисано, t	101015,2	125850,9	6283,8	8576,4	136,8	115,5	6,0	7,2	Oils refined, edible, tons
Метанол (метилалкохол), t	118217,4	6284,7	696,3	8667,1	49,3	1,8	0,2	2,5	Methanol, tons
Сирћетна киселина, t	91058,7	7219,0	25,0	6262,6	56,5	3,6	0,0	2,8	Acid, vinegar, tons
Лекови за малопродају, t	12353,8	12890,2	630,5	749,6	190,6	173,6	9,4	10,5	Medicines, ready, tons
Полиетилен, t	104398,8	75833,8	8316,3	8933,1	173,0	80,9	6,6	12,1	Polyethylene, tons
Полипропилен, t	12720,1	2031,3	215,9	225,6	20,9	1,9	0,2	0,3	Polypropylene, primary, tons

9.2 Извоз важније робе (наставак)
Exports of major goods (continued)

	Количина у јединици мере Quantity in units of measurement				Вредност, у мил. USD Value, mill. USD				
	2008	2009	јануар / January		2008	2009	јануар / January		
			2009	2010			2009	2010	
Нове спољне гуме за путничке аутомобиле, хиљ. ком.	5781,3	4866,1	374,7	444,9	175,4	148,9	10,7	14,5	Car tyres, outer, thousand pcs
Вешалице за одела и слично, t	23400,9	25358,4	859,8	2208,0	13,0	12,2	0,5	0,9	Coat hangers, etc, tons
Хартија и картон, хиљ. t	86,3	89,7	5,8	7,7	144,2	134,0	9,7	10,6	Paper and carboard, thousand tons
Керамичке зидарске опеке, t	662626,5	283869,2	11648,3	7331,5	52,3	19,0	0,9	0,5	Ceramic building bricks, tons
Црепови за грађевинарство од керамике, t	193381,3	143737,8	3423,2	2171,9	35,6	24,4	0,6	0,3	Ceramic construction roof tiles, tons
Глазиране керамичке плочице, t	57837,5	40979,8	1037,7	1295,5	23,6	16,1	0,5	0,5	Glazed ceramic tiles, tons
Топло ваљани производи од гвожђа и челика, хиљ. t	952,3	664,6	34,7	95,5	922,3	358,3	20,4	51,7	Hot-rolled iron or steel, products, thousands tons
Ваљани производи превучени калајем, t	187367,8	145778,1	12243,6	8285,3	201,3	152,1	12,7	8,1	Flat-rolled iron, products tin plated, tons
Бакар и производи, хиљ. t	52,6	50,4	2,5	3,8	422,1	282,3	10,3	28,7	Copper and products, thousands ton
Плоче, лимови од нелегираниг алуминијума, t	49693,3	41727,9	4420,5	4238,5	184,1	111,0	13,0	12,3	Aluminium plates and sheets non-alloyed, tons
Апарати за загревање, t	11314,8	10149,2	198,7	360,4	34,3	31,1	0,7	1,1	Heating appliances, tons
Трактори, ком.	1499,0	1157,0	79,0	56,0	13,3	9,8	0,7	0,4	Tractors, pieces
Машине и апарати за обраду гуме и пластичне масе, t	533,9	263,9	25,8	18,6	6,0	3,1	0,1	0,1	Machinery for rubber and plastics processing, tons
Славине, вентили и сл. уређаји, t	831,7	1008,6	26,6	45,7	12,3	11,8	0,4	0,5	Tapes, valves and simm. appliances, tons
Електрични проводници, t	14534,5	9430,0	364,7	624,2	88,1	44,3	1,4	3,2	Electric conductors, tons
Вагони, ком.	836,0	417,0	-	25,0	112,1	40,2	-	1,3	Railway and tramway coaches, pieces
Седишта са дрвеним костурима, тапацирана, хиљ. t	10,5	8,7	0,5	0,6	52,7	42,4	2,3	2,8	Seats with wooden frames, upholstered, thousands tons
Дрвени намештај, t	37071,2	30087,1	1360,1	1211,1	77,7	57,4	3,0	2,5	Furniture, wooden, tons
Одећа, t	21085,4	18940,7	1416,3	1230,1	551,6	532,8	50,0	28,7	Clothes, tons
Обућа, хиљ. пари	8855,6	8445,5	676,3	611,2	241,3	192,9	15,3	14,9	Footwear, thousand of pairs
Новине, часописи и слично, t	9495,0	9132,3	681,8	621,1	37,3	35,8	2,8	2,6	Newspapers, journals and etc., tons
Кутије, сандуци, балони и сл. од пластичних маса, t	15550,4	13942,0	546,7	698,9	44,4	35,6	1,4	1,9	Plastic containers, tons
Покривачи подова, тапети и сл. од пластичних маса, t	57485,2	38141,9	1561,0	1361,1	147,3	87,6	3,6	3,2	Floor and, wall coverings, etc., plastics, tons
Метле и четке од биљног материјала, t	3649,2	3673,0	281,1	336,5	8,9	8,7	0,6	0,8	Brooms and brushes of natural materials, tons

9.3 Увоз важније робе
Imports of major goods

	Количина у јединици мере Quantity in units of measurement				Вредност, у мил. USD Value, mill. USD				
	2008	2009	јануар / January		2008	2009	јануар / January		
			2009	2010			2009	2010	
Пиринач, t	12392,8	13671,5	939,6	333,6	11,6	11,8	0,9	0,3	Rice, tons
Поморанце, t	38165,1	40319,8	6510,8	5998,8	27,3	25,3	3,7	3,4	Oranges, tons
Банане, свеже или суве, t	68913,6	43065,0	4435,8	4507,6	56,9	33,0	3,5	2,8	Bananas, tons
Шећер, рафинисани, t	7408,3	1440,1	178,5	10,5	3,8	0,9	0,1	0,0	Sugar refined, tons
Кафа, t	39401,6	32588,6	1579,3	2029,4	104,9	71,3	3,9	4,4	Coffee, tons
Какао, t	5258,6	4562,9	199,9	279,9	12,8	13,1	0,5	1,0	Cocoa, tons
Чоколада, t	9134,9	3181,5	118,9	236,8	43,4	14,1	0,5	1,0	Chocolate, tons
Сточна храна (сем жита у зрну), t	117746,2	57764,8	4598,6	5951,5	73,1	38,7	2,6	3,2	Fooder (not including cereals in grain), tons
Цигарете, t	3651,7	4434,4	202,3	97,1	39,7	48,6	3,5	0,6	Cigarettes, tons
Дрво, просто обрађено, хиљ. m³	18967,4	8370,3	389,3	253,7	135,0	76,2	2,6	2,1	Wood, rough processes, thousand cubic metres
Памук, t	2011,5	1366,7	118,0	115,8	3,4	2,1	0,2	0,2	Cotton, tons
Вуна, t	416,9	576,1	65,2	129,9	2,0	1,5	0,2	0,1	Wool, tons
Кокс и полукокс, хиљ. t	992,0	660,2	18,2	80,3	366,0	193,7	7,4	22,3	Coke and semi coke, thousand tons
Нафта, сирова, хиљ. t	2585,3	2280,6	220,1	143,3	1915,0	1001,3	69,8	75,1	Oil, crude thousand tons
Уља за подмазивање и тешка уља, хиљ. t	902,4	332,6	44,7	20,5	910,7	215,6	17,1	16,7	Oils, lubricant heavy oils, thousand tons
Гас, природни, хиљ. t	1548,5	1046,5	160,6	196,0	947,3	629,3	125,6	88,3	Gas natural, thousand tons
Електрична енергија, GWh	2,4	2,3	0,4	0,4	202,0	144,0	33,8	22,1	Electricity, GWh
Пигменти и лакови, t	77839,4	61708,3	1620,5	1995,6	170,4	120,7	3,9	4,6	Pigments, varnish, (shellac), tons
Лекови, t	10770,3	7713,0	382,2	567,9	563,8	287,8	17,4	19,5	Medicines, tons
Козметички и тоалетни препарати, t	23894,2	17352,0	1043,3	1041,2	185,1	132,0	7,1	8,2	Cosmetic and toilet preparations, tons
Сапуни, препарати за чишћење, t	86640,6	78586,4	4091,5	4602,5	155,7	128,0	6,7	7,9	Soaps and prep., cleaning, tons
Ђубрива, хиљ. t	670,3	772,4	58,2	60,0	322,6	218,8	17,5	16,5	Fertilizers, artificial, thousands ton
Полимери етилена, t	9983,5	8822,5	596,0	306,4	24,8	15,7	0,9	0,5	Ethylene polymers, tons
Полиацетали, остали полиетри, t	69878,8	63965,6	5489,7	4189,3	132,5	89,4	7,0	6,0	Poly-acetyls, other polyethers, tons
Пластичне масе, остало, t	68126,7	64423,4	2926,0	3616,5	140,8	97,6	3,8	5,4	Plastics, other, tons
Плоче од пластичних маса, t	40264,9	30978,1	1634,1	1633,0	211,4	150,3	11,5	7,0	Plastic plates, tons
Инсектициди, t	8530,3	5193,1	272,0	197,7	108,9	58,8	3,7	1,4	Insecticides, tons
Реагенси и омекшивачи рубља, t	1406,3	1194,8	91,1	106,8	44,6	42,7	2,4	2,2	Laundry agents and conditioners, tons
Гуме за аутобусе и камионе, пнеуматске, хиљ. ком.	193,8	141,9	6,1	8,2	40,5	25,6	1,1	1,5	Tyres, pneumatic, for buses & lorries, thousand pieces

9.3 Увоз важније робе (наставак)
Imports of major goods (continued)

	Количина у јединици мере Quantity in units of measurement				Вредност, у мил. USD Value, mill., USD				
	2008	2009	јануар / January		2008	2009	јануар / January		
			2009	2010			2009	2010	
Плоче иверице и влакнатице, хиљ. м³	15154,7	12928,0	460,7	497,6	160,5	110,4	4,9	4,4	Particle boards and fibre boards, thousand of cubic metres
Хартија и картон, хиљ. t	436,0	337,4	21,4	21,3	598,0	410,5	27,6	26,4	Paper and cardboard, thousand tons
Предиво од текстилних влакана, t	16390,2	13066,2	781,6	782,9	97,9	80,7	4,0	4,5	Textile fibres, yarn, tons
Специјална предива и тканине, t	9673,7	9566,6	436,4	547,7	65,6	63,0	2,3	4,1	Special yarn and fabrics, tons
Шипке, профили, фазонски челик, t	481419,1	231454,0	16138,1	10863,6	456,7	144,2	10,6	6,7	Bars, sections, steel, tons
Цеви, шупљи профили од гвожђа, t	90746,9	44622,3	1723,8	2030,7	163,5	79,4	3,0	3,1	Tubes, pipes and hollow iron profiles, tons
Бакар и производи од бакра, t	36942,8	28185,2	97,5	2462,7	275,4	152,9	0,6	18,7	Copper and copper products, tons
Алуминијум и производи од алуминијума, t	112070,4	77658,0	3346,9	6736,7	396,0	208,6	8,9	18,0	Aluminium and aluminium products, tons
Производи од простих метала, t	49229,6	32839,4	1779,7	1576,0	243,9	149,4	7,8	6,9	Basic metals products, tons
Машине за гуму и пластику, t	4741,6	2196,7	105,3	79,1	54,3	15,8	1,5	2,3	Rubber and plastic processing machines, tons
Опрема за загревање и хлађење, t	34023,4	11483,5	590,4	376,8	313,4	121,6	7,6	3,4	Heating equipment and refrigerators, tons
Пумпе и компресори, t	14162,4	10439,2	620,0	648,9	163,5	131,4	5,8	6,0	Pumps and compressors, tons
Машине за пуњење боца и газирање пића, t	2314,6	1064,9	74,7	71,5	79,7	39,1	0,9	1,6	Bottles fillers, tons
Машине за АОП и јединице, хиљ. ком.	2631,6	1643,9	155,1	127,4	265,6	176,0	15,1	13,4	Automatic data processing machines, thousand of pieces
Делови и прибор машина за АОП, хиљ. ком.	2196,2	1419,3	121,8	73,7	81,0	55,2	4,2	4,6	Parts & accessories for ADP machines, thousand pieces
ТВ пријемници, ком.	2276113,9	1278932,9	167553,6	101587,5	203,7	102,9	8,0	7,0	Television sets, pieces
Телекомуникациона опрема, t	4969,5	2893,6	202,1	161,4	405,8	305,4	17,0	16,2	Telecommunication equipment, tons
Аутомобили, путнички, ком.	99036,9	118740,0	2047,0	3388,0	952,1	452,0	12,1	18,9	Passenger cars, pieces
Моторна возила за превоз робе, ком.	17389,0	6752,0	206,0	291,0	371,0	82,8	3,3	3,0	Motor vehicles for goods transport, pieces
Аутобуси и тегљачи, друмски, ком.	272,0	251,0	2,0	7,0	58,0	29,2	0,1	1,2	Buses and road tractors, pieces
Делови и прибор за моторна возила, хиљ. ком.	14379,6	10066,6	433,0	522,9	147,8	103,2	5,3	5,6	Parts and accessories for motor vehicles, thous, and pieces
Намештај и делови, t	44208,7	29940,6	2140,9	1774,2	170,9	115,7	6,9	6,3	Furniture and parts, tons
Одећа, t	29486,6	18045,8	1030,8	1073,4	488,2	329,8	17,4	15,9	Clothes, tons
Обућа, хиљ. пари	22245,1	13097,6	702,5	600,2	248,6	140,8	8,7	6,7	Footwear, thousands of pairs
Инструменти, медицински, t	3567,3	2305,9	116,0	219,5	109,8	74,2	4,4	5,4	Medical instruments, tons
Мерни контролни инструменти, t	2715,0	1391,2	52,7	96,3	166,0	93,3	5,4	5,0	Measuring and controlling instruments, tons
Снимљене подлоге, kg	766708,7	376362,8	14493,1	10547,0	33,5	16,5	2,1	0,7	Recorded media, kilos

9.4 Извоз и увоз према земљама намене/порекла^{1) 2)}
Exports and imports by countries of destination/origin^{1) 2)}

млн. USD / mill. USD

	Јануар / January						Total
	извоз / Exports			увоз / Imports			
	2009	2010	индекс / Index	2009	2010	индекс / Index	
Укупно	483,2	570,0	117,9	1056,3	1058,3	100,2	Total
Европа	439,3	549,1	125,0	872,9	885,3	101,4	Europe
Руска Федерација	19,9	26,0	130,8	232,4	188,2	81,0	Russian Federation
Немачка	59,1	70,8	119,7	109,1	94,5	86,6	Germany
Италија	54,9	74,0	134,7	78,7	84,0	106,8	Italy
Румунија	29,5	31,9	108,2	42,8	43,3	101,3	Romania
Мађарска	12,6	16,3	129,3	27,7	53,0	191,4	Hungary
Словенија	18,6	27,4	147,4	33,3	30,0	90,3	Republic of Slovenia
Аустрија	19,6	28,0	142,8	31,7	27,6	87,0	Austria
Француска	18,6	24,9	133,8	30,3	26,2	86,5	France
Босна и Херцеговина	50,1	58,0	115,7	27,5	28,1	102,2	Rep. of Bosnia and Herzegovina
Бугарска	11,9	12,6	106,0	21,5	32,9	152,8	Bulgaria
Хрватска	12,9	17,3	134,0	24,7	24,6	99,6	Republic of Croatia
Турска	1,2	4,3	370,9	17,9	23,6	131,4	Turkey, Republic of
Словачка	4,5	6,6	147,3	22,4	17,5	78,3	Slovakia
Пољска	4,0	6,0	149,7	13,9	24,6	177,7	Poland
Холандија	6,7	11,8	175,1	16,3	20,8	127,3	Netherlands
Швајцарска	3,6	5,0	141,6	21,1	14,7	69,6	Switzerland
Чешка Република	4,2	9,4	222,8	16,3	17,4	106,7	Czech Republic
Украјина	2,8	6,7	241,5	15,3	14,4	94,5	Ukraine
Белгија	8,0	10,6	132,2	13,3	16,2	122,2	Belgium
Шведска	2,4	3,4	142,2	8,8	18,6	209,7	Sweden
Република Црна Гора	46,1	35,3	76,6	10,1	16,2	160,7	Republic of Montenegro
Грчка	7,3	9,6	131,9	12,2	13,9	113,7	Greece
Република Македонија	20,3	24,2	119,0	9,5	11,5	120,9	Republic of Macedonia
Велика Британија	8,0	8,4	105,3	9,2	9,8	105,9	United Kingdom
Остала Европа	12,5	20,5	163,5	26,9	33,6	124,8	Other Europe
Африка	5,9	5,1	86,3	3,8	6,4	169,9	Africa
Гана	-	0,0	-	0,8	1,4	168,1	Ghana
Јужна Африка	0,3	0,0	15,7	0,1	1,4	993,2	South Africa
Обала Слоноваче	1,4	0,0	0,0	0,6	0,7	103,0	Ivory Coast
Мароко	0,0	-	-	0,5	0,8	174,1	Morocco
Тунис	0,0	0,0	**	0,4	0,4	110,0	Tunisia
Египат	1,9	1,8	92,1	0,2	0,5	214,8	Egypt
Остала Африка	2,2	3,2	142,2	1,0	1,1	106,5	Other Africa
Америка	5,4	4,1	75,5	39,8	33,4	83,9	America
САД	5,2	3,6	69,9	25,6	14,8	57,6	USA
Бразил	0,0	0,0	**	6,0	5,3	88,5	Brazil
Канада	0,2	0,3	133,5	1,0	6,4	606,2	Canada
Еквадор	-	0,0	-	3,3	2,5	76,9	Ecuador
Мексико	0,0	0,0	**	1,0	1,0	106,1	Mexico
Аргентина	0,0	-	-	1,0	0,9	88,3	Argentina
Остала Америка	0,0	0,1	815,5	1,9	2,5	131,2	Other America
Азија	32,4	11,4	35,2	139,4	132,6	95,1	Asia
Кина	0,2	0,8	422,3	88,2	77,2	87,6	China
Јапан	0,1	0,1	101,8	8,9	11,3	127,3	Japan
Кореја	0,0	0,1	175,1	6,2	7,9	128,3	Korea
Индија	0,1	0,5	382,7	6,3	7,2	113,8	India
Малезија	0,0	0,0	12,2	4,7	4,9	103,7	Malaysia
Тајланд	0,0	0,1	**	4,4	4,6	104,6	Thailand
Вијетнам	0,0	0,2	606,1	3,9	3,4	86,6	Vietnam
Израел	0,5	2,2	420,6	3,6	3,1	84,7	Israel
Тајван, Кинеска Провинција	0,0	0,0	113,0	2,5	3,0	117,1	Taiwan, Chinese Province
Индонезија	0,0	0,1	**	2,5	1,5	59,3	Indonesia
Казахстан	0,2	0,1	50,2	1,0	2,6	254,9	Kazakhstan
Хонг Конг	0,0	0,1	422,8	1,6	0,2	12,7	Hong Kong
Остала Азија	31,1	7,0	22,6	5,4	5,6	103,7	Other Asia
Океанија и Поларни регион	0,2	0,3	175,5	0,4	0,7	178,7	Oceania and Polar Regions
Аустралија	0,2	0,3	174,8	0,3	0,6	210,5	Australia
Нови Зеланд	-	0,0	-	0,1	0,1	77,3	New Zealand
Остала Океанија и Поларни регион	-	-	-	-	0,0	-	Other Oceania and Polar Regions

¹⁾ Географске зоне земаља намене/порекла. / Geographic zones of countries of destination/origin.

²⁾ Вредност индекса ** означава да је тај индекс већи од 1000. / Index value of ** indicates that this index is bigger than 1000.

10. УНУТРАШЊА ТРГОВИНА

DOMESTIC TRADE

ТРГОВИНА НА МАЛО

У јануару 2010, у односу на јануар 2009. године, укупан промет робе у трговини на мало који су остварили пословни субјекти у Републици Србији који се баве том делатношћу мањи је – у текућим ценама – за 4,5%, односно – у сталним ценама – за 12%. Посматрано по гранама трговинских делатности, у текућим ценама остварен је:

- у неспецијализованим продавницама – пад од 8,1%
- у специјализованим продавницама храном, пићима и дуваном – пад од 27,5%
- код фармацеутских, медицинских, козметичких и тоалетних препарата – пад од 16,9%
- у области моторна возила, мотоцикли, њихови делови и прибор; моторна горива – раст од 17,4%.

ПРОДАЈА И ОТКУП ПРОИЗВОДА ПОЉОПРИВРЕДЕ, ШУМАРСТВА И РИБАРСТВА

У јануару 2010, у односу на јануар 2009. године, укупна вредност продаје и откупа у Републици Србији, када је реч о производима пољопривреде, шумарства и рибарства, већа је – у текућим ценама – за 17,5%, односно – у сталним ценама – за 26,6%. Индекси одређених група производа, исказани у текућим ценама, већи су код:

- поврћа – за 3,6%
- млека и млечних производа – за 5,3%
- стоке – за 5,4%
- жита – за 20,0%
- индустријског биља – за 57,3%.

RETAIL TRADE

In January 2010 in relation to January 2009, the total goods turnover realized by economic entities in the Republic of Serbia, dealing with this activity decreased in current prices - by 4.5%, respectively in constant prices by 12%.

Observed by fields of trade activities, in current prices the following was realized:

- in non-specialized shops - decrease by 8.1%
- in specialized shops of food, beverages and tobacco - decrease by 27.5%
- at pharmaceutical, medical, cosmetic and toilet products - decrease by 16.9%
- in the section motor vehicles, motorcycles, their parts and accessories; fuels for motor vehicles - increase by 17.4%.

SALE AND PURCHASE OF AGRICULTURAL, FORESTRY AND FISHING PRODUCTS

In January 2010 in relation to January 2009, the total value of sale and purchase in the Republic of Serbia, when it is about agricultural, forestry and fishing products, increased - in current prices - by 17.5, respectively - in constant prices - by 26.6%. Indices of certain groups of products, expressed in current prices, increased at:

- vegetables - by 3.6%
- milk and milk products - by 5.3%
- livestock - by 5.4%
- cereals - by 20.0%
- industrial crops - by 57.3%.

Индекси промета у трговини на мало (Ø2009=100)
Indices of turnover in retail trade

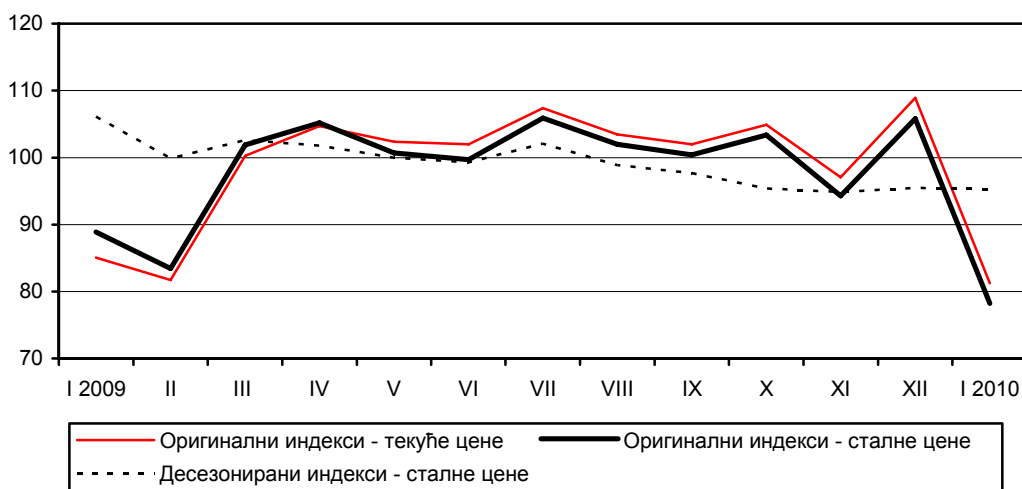

10.1. Индекси промета у трговини на мало, по подручјима¹⁾
Indices of turnover in retail trade, by areas¹⁾

Ø 2009=100

	Република Србија / Republic of Serbia					
	укупно / Total		централна Србија / Central Serbia		Војводина / Vojvodina	
	текуће цене Current prices	сталне цене Constant prices	текуће цене Current prices	сталне цене Constant prices	текуће цене Current prices	сталне цене Constant prices
2009 I	85,1	88,9	83,8	87,7	89,9	92,7
II	81,7	83,4	81,7	83,7	81,5	81,9
III	100,3	101,9	100,7	102,8	98,7	98,6
IV	104,7	105,2	106,6	107,5	97,9	96,7
V	102,4	100,7	103,6	102,1	98,1	95,2
VI	102,0	99,7	102,5	100,2	100,4	97,2
VII	107,4	105,9	108,5	106,9	103,7	101,7
VIII	103,5	102,0	103,4	101,9	103,7	101,7
IX	102,0	100,4	101,9	100,2	102,5	100,5
X	104,9	103,4	103,6	102,2	109,5	107,3
XI	97,1	94,3	96,0	93,2	101,1	97,3
XII	108,9	105,8	107,8	104,6	112,9	108,7
2010 I	(81,2)	(78,2)	(79,6)	(76,6)	(87,1)	(82,8)
I 2010 I 2009	(95,5)	(88,0)	(95,0)	(87,4)	(96,9)	(89,3)

¹⁾ Није обухваћен промет предузетника. / Entrepreneurs turnover not included.

10.2. Индекси промета трговине на мало, у текућим ценама, по трговинским делатностима¹⁾
Indices of turnover in retail trade by trade activities - current prices¹⁾

Ø 2009=100

	Трговина на мало / Retail trade					
	укупно Total	у неспецијализованим продавницама In non-specialized shops	храном, пићима и дуваном у специјализованим продавницама Food, beverages and tobacco in specialized shops	фармацеутским и тоалетним препаратима Pharmaceutical and toilette preparations	осталим производима у специјализованим продавницама и сва остала трг. на мало Other products in specialized shops and all other retail trade	моторним возилима и горивима Motor vehicles and fuels
2009 I	85,1	91,0	97,6	96,0	90,5	70,3
II	81,7	85,5	92,8	96,2	85,8	68,3
III	100,3	99,1	109,1	110,2	108,0	91,0
IV	104,7	103,6	114,6	102,9	103,1	105,8
V	102,4	102,8	112,7	101,4	102,5	100,8
VI	102,0	98,0	104,3	104,5	97,7	106,9
VII	107,4	102,7	108,7	97,6	101,4	118,9
VIII	103,5	101,7	98,5	92,0	99,6	112,7
IX	102,0	95,7	90,6	93,9	107,0	109,3
X	104,9	102,8	87,7	97,6	107,1	110,9
XI	97,1	98,5	81,8	98,8	87,8	103,8
XII	108,9	118,7	101,5	109,0	109,4	101,4
2010 I	(81,2)	(83,6)	(70,8)	(79,8)	(79,5)	(82,6)
I 2010 I 2009	(95,5)	(91,9)	(72,5)	(83,1)	(87,8)	(117,4)

¹⁾ Није обухваћен промет предузетника. / Entrepreneurs turnover not included.

10.3. Десезонирани индекси промета трговине на мало у Републици Србији, у сталним ценама
Indices of turnover in retail trade, seasonally adjusted - constant prices - Republic of Serbia

	Десезонирани индекси у сталним ценама / Seasonally adjusted indices in constant prices			
	месец / Month			кумулатив ¹⁾ / Cumulative ¹⁾
	∅ 2009 = 100	претходни месец = 100 Previous month = 100	исти месец претходне године = 100 Same month of the previous year=100	исти период претходне године = 100 Same period of the previous year=100
2009 I	106,1	92,2	94,2	94,2
II	99,9	94,2	86,3	90,2
III	102,6	102,7	90,5	90,3
IV	101,8	99,2	92,4	90,8
V	100,0	98,2	89,4	90,5
VI	99,3	99,3	88,9	90,3
VII	102,1	102,8	89,5	90,2
VIII	98,9	96,9	87,9	89,9
IX	97,7	98,8	86,5	89,5
X	95,4	97,6	83,5	88,9
XI	94,9	99,5	85,0	88,5
XII	95,5	100,6	83,0	88,1
2010 I	(95,3)	(99,8)	(89,8)	(89,8)

10.4. Индекси продаје и откупа производа пољопривреде, шумарства и рибарства, по подручјима
Indices of sales and purchase of agricultural, forestry and fishing products, by areas

∅2009=100

	Република Србија / Republic of Serbia					
	укупно / Total		централна Србија / Central Serbia		Војводина / Vojvodina	
	текуће цене Current prices	сталне цене Constant prices	текуће цене Current prices	сталне цене Constant prices	текуће цене Current prices	сталне цене Constant prices
2009 I	59,2	54,1	55,3	49,0	61,2	56,9
II	58,5	53,1	57,8	52,0	58,8	53,9
III	99,1	92,2	108,3	99,4	94,5	89,3
IV	77,3	73,5	79,8	73,7	76,0	73,8
V	57,4	52,6	66,4	60,7	53,0	48,8
VI	101,7	97,2	144,9	142,1	80,3	74,2
VII	140,6	137,2	187,8	188,1	117,4	110,9
VIII	92,1	91,8	110,1	108,1	83,2	84,4
IX	150,3	149,7	119,9	119,0	165,3	166,5
X	131,7	132,9	90,7	91,2	151,9	154,8
XI	97,1	98,1	78,1	77,8	106,4	108,6
XII	135,1	132,4	100,9	98,6	152,0	148,7
2010 I	69,6	68,6	70,3	68,2	69,2	68,3
I 2010 I 2009	117,5	126,6	127,2	139,3	113,2	119,9

¹⁾ Од почетка године до краја посматраног периода. / Year to end of month.

10.5. Индекси продаје и откупа у текућим ценама, по групама производа пољопривреде, шумарства и рибарства (I део)
Indices of sales and purchase by groups of agricultural, forestry and fishing products, current prices (Part I)

∅ 2009=100

	Укупно <i>Total</i>	Жита <i>Cereals</i>	Индустријско биље <i>Industrial crops</i>	Сточно-крмно биље <i>Fodder crops</i>	Поврће ¹⁾ <i>Vegetables¹⁾</i>	Семе <i>Seeds</i>	Воће и грожђе <i>Fruit and grapes</i>	Прерађевине воћа и грожђа ²⁾ <i>Processes fruit and grapes²⁾</i>
2009 I	59,2	48,0	14,5	52,5	27,8	85,7	4,1	30,0
II	58,5	41,4	13,7	41,7	19,3	83,8	10,9	276,2
III	99,1	57,0	5,6	41,1	35,1	434,3	9,7	75,7
IV	77,3	65,2	10,1	94,7	44,0	164,4	10,4	184,2
V	57,4	62,0	3,9	139,3	49,9	10,4	14,3	215,6
VI	101,7	80,6	30,6	92,8	135,8	5,0	345,6	225,3
VII	140,6	283,7	22,9	224,5	129,6	24,6	437,9	36,5
VIII	92,1	131,3	34,3	65,2	159,0	36,3	128,5	15,4
IX	150,3	92,5	386,2	329,7	238,5	60,6	150,9	13,1
X	131,7	132,0	262,4	33,0	189,3	83,6	44,0	60,2
XI	97,1	73,3	169,9	13,1	97,6	80,6	24,1	33,9
XII	135,1	132,9	245,8	72,5	74,3	130,7	19,6	33,9
2010 I	69,6	57,6	22,8	7,7	28,7	107,0	18,5	16,4
I 2010 I 2009	117,5	120,0	157,3	14,6	103,6	124,9	454,0	54,9

10.5. Индекси продаје и откупа у текућим ценама, по групама производа пољопривреде, шумарства и рибарства (II део)
Indices of sales and purchase by groups of agricultural, forestry and fishing products, current prices (Part II)

∅ 2009=100

	Стока <i>Livestock</i>	Живина и јаја <i>Poultry and eggs</i>	Млеко и млечни производи ²⁾ <i>Milk and dairy products²⁾</i>	Кожа, вуна и перје <i>Hides, wool and feathers</i>	Мед и восак <i>Honey and wax</i>	Дрво <i>Wood</i>	Риба <i>Fish</i>	Остали производи <i>Other products</i>
2009 I	79,7	84,1	100,1	18,7	72,0	33,5	33,5	39,8
II	84,6	81,8	96,9	12,9	85,0	97,0	66,8	34,4
III	91,6	83,9	103,1	7,5	100,7	69,1	119,3	61,5
IV	103,8	94,0	103,3	95,7	57,3	14,0	140,1	31,6
V	90,8	72,1	103,7	43,3	70,2	16,1	104,6	79,1
VI	123,9	156,5	107,8	14,8	319,1	89,4	52,0	80,2
VII	94,4	78,1	97,5	86,7	124,6	141,5	37,0	232,3
VIII	101,8	85,5	101,1	57,6	159,8	29,7	54,4	156,4
IX	103,3	114,9	94,7	43,1	72,3	77,1	56,5	148,0
X	103,0	152,4	97,6	310,1	63,9	81,8	52,5	158,2
XI	102,8	73,8	93,7	207,7	36,8	178,4	104,3	112,4
XII	120,5	122,9	100,4	301,9	38,5	372,9	379,0	66,0
2010 I	84,0	121,4	105,4	261,6	29,1	146,6	107,8	17,8
I 2010 I 2009	105,4	144,4	105,3	1401,4	40,3	438,0	321,3	44,6

¹⁾ Укључени су кромпир и пасуљ. / *Potatoes and beans included.*

²⁾ Домаћа прерада. / *Home processing.*

11. УСЛУГЕ (УГОСТИТЕЉСТВО И ТУРИЗАМ, САОБРАЋАЈ, СКЛАДИШТЕЊЕ И ВЕЗЕ)

У јануару 2010. године, у смештајним објектима у Републици Србији евидентирано је 95 550 долазака туриста, што је за 28% мање у односу на исти период 2009. Број долазака страних туриста, у односу на јануар претходне године, мањи је за 16%, док је број долазака домаћих туриста мањи за 33%.

Туристи су у јануару 2010. остварили 339 640 ноћења, од чега су 78,7% остварили домаћи, а 21,3% страни туристи.

Број ноћења је мањи за 35% у поређењу са јануаром 2009. У односу на исти период претходне године, страни туристи су у јануару 2010. остварили за 15% мање ноћења, док број ноћења домаћих туриста белажи пад од 39%.

У јануару 2010. године, у структури ноћења страних туриста, највише ноћења остварили су туристи из Црне Горе (15,7%), Босне и Херцеговине (11%), Руске Федерације (7,5%), Македоније (6,6%), Словеније (6,4%) и Италије (5,9%).

SERVICES (CATERING TRADE AND TOURISM, TRANSPORT, STORAGE AND COMMUNICATIONS)

In January 2010, in catering establishments in the Republic of Serbia, 95 550 tourist arrivals were registered, what is a decrease by 28% in relation to the same period in 2009. Number of foreign tourists arrivals in relation to January previous year decreased by 16%, while the number of domestic tourists arrivals decreased by 33%.

In January 2010, tourists realized 339 640 nights, of which 78.7% was realized by domestic and 21.3% by foreign tourists.

The number of nights decreased by 35% in relation to January previous year. In relation to the same period of the previous year, foreign tourists realized in January 2010 15% less nights, while the number of nights of domestic tourists records fall of 39%.

In January 2010, in the structure of nights of foreign tourists, the biggest number of nights realized tourist from Montenegro (15.7%), Bosnia and Herzegovina (11%), Russian Federation (7.5%), Macedonia (6.6%), Slovenia (6.4%) and Italy (5.9%).

Ноћења туриста - укупно
Tourist nights – total

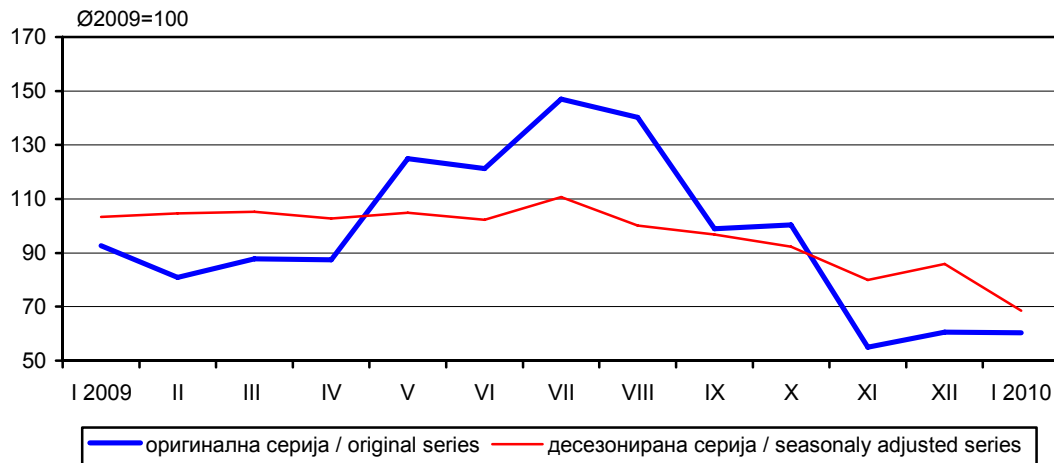

11.1. Индекси промета у угоститељству, по подручјима
Indices of turnover in catering trade by areas

∅ 2009=100

	Република Србија / Republic of Serbia					
	укупно / Total		централна Србија / Central Serbia		Војводина / Vojvodina	
	текуће цене Current prices	сталне цене Constant prices	текуће цене Current prices	сталне цене Constant prices	текуће цене Current prices	сталне цене Constant prices
2009 I	88,1	78,5	89,6	81,6	68,2	63,8
II	86,6	76,9	87,3	79,4	71,0	65,9
III	97,6	86,6	97,9	89,0	82,0	76,1
IV	95,7	84,4	95,9	86,6	80,7	74,9
V	110,8	97,6	110,9	100,0	94,3	86,6
VI	105,9	93,2	106,7	96,2	87,3	79,6
VII	109,4	96,1	105,0	94,6	101,4	92,4
VIII	106,8	94,1	103,9	93,7	95,3	87,9
IX	106,2	92,5	104,2	93,7	102,7	94,7
X	84,9	99,3	114,5	102,4	92,7	84,7
XI	100,2	85,5	96,3	86,1	90,7	82,7
XII	100,2	89,7	104,4	90,4	95,4	86,9
2010 I	(85,2)	(81,8)	(86,0)	(82,1)	(79,4)	(78,2)
I 2010	(95,7)	(90,6)	(94,5)	(89,0)	(106,3)	(102,9)
I 2009						

11.2. Број долазака и ноћења туриста, по подручјима
Number of tourist arrivals and overnight, by areas

1000

	Република Србија / Republic of Serbia											
	укупно / Total				централна Србија / Central Serbia				Војводина / Vojvodina			
	доласци Arrivals		ноћења Overnight stays		доласци Arrivals		ноћења Overnight stays		доласци Arrivals		ноћења Overnight stays	
	свега All	домаћи Domestic	свега All	домаћи Domestic	свега All	домаћи Domestic	свега All	домаћи Domestic	свега All	домаћи Domestic	свега All	домаћи Domestic
2009 I	133	98,7	522	437	117	87,1	480	406	16,6	11,6	42,2	31,6
II	123	86,4	458	379	106	74,4	413	345	17,2	12,0	45,2	34,0
III	142	98,7	494	397	122	85,2	443	360	20,1	13,5	51,7	36,9
IV	157	109	492	392	134	94,3	436	353	23,0	15,2	56,0	38,9
V	240	171	704	559	204	147	620	500	35,8	24,1	83,4	58,8
VI	197	129	683	533	171	114	613	485	25,5	15,1	70,4	48,2
VII	205	133	828	588	180	119	748	536	25,5	14,1	80,8	52,0
VIII	215	146	790	649	193	132	721	599	22,5	13,5	69,0	49,7
IX	177	112	558	428	150	94,0	487	378	26,7	17,8	70,9	50,6
X	210	149	566	431	171	120	470	362	39,2	29,0	95,4	69,3
XI	106	66,6	327	241	86,0	53,1	273	202	19,9	13,5	53,9	39,0
XII	113	74,4	341	259	95,1	62,3	298	229	17,6	12,0	43,1	30,5
2010 I	95,5	66,4	339	268	82,8	57,9	305	243	12,7	8,5	34,1	24,8
I 2010	71,5	67,2	65,0	61,2	70,8	66,4	63,6	59,8	76,4	73,5	80,7	78,2
I 2009												

11.3. Број долазака и ноћења туриста, по врстама туристичких места
Number of tourist arrivals and overnight stays by types of tourist resorts

1000

	Доласци / Arrivals					Ноћења / Nights				
	главни административни центри <i>Main administrative centers</i>	бањска места <i>Spa resorts</i>	планинска места <i>Mountain resorts</i>	остала туристичка места <i>Other tourist resorts</i>	остала места <i>Other resorts</i>	главни административни центри <i>Main administrative centers</i>	бањска места <i>Spa resorts</i>	планинска места <i>Mountain resorts</i>	остала туристичка места <i>Other tourist resorts</i>	остала места <i>Other resorts</i>
2009 I	38,1	15,6	45,7	28,1	5,5	70,5	100,6	252,9	84,8	13,2
II	40,5	12,5	36,0	28,5	5,5	79,6	98,1	188,3	78,0	14,2
III	46,0	21,5	33,5	34,0	6,9	92,0	137,4	153,9	94,3	16,6
IV	49,1	28,8	32,3	39,7	7,0	96,0	166,7	123,8	89,7	16,2
V	66,3	43,1	48,9	73,5	8,5	126,8	223,4	180,9	149,4	23,2
VI	62,1	42,3	35,0	49,4	8,0	127,7	254,3	156,4	126,3	18,8
VII	70,2	44,7	29,6	52,1	8,5	218,1	309,8	153,6	126,7	20,2
VIII	68,5	51,4	33,2	52,0	10,4	114,1	342,1	172,9	136,4	24,6
IX	64,9	34,6	23,5	46,8	7,6	117,0	244,3	78,3	102,3	16,1
X	67,5	32,9	37,6	64,1	7,6	134,9	197,5	93,0	122,8	17,6
XI	44,7	15,8	12,1	27,9	5,3	89,1	113,7	42,6	69,5	11,7
XII	42,5	15,0	21,0	29,3	4,9	82,7	98,6	78,7	71,1	9,8
2010 I	30,8	12,8	26,3	21,2	4,4	59,2	83,1	130,8	56,3	10,1
I 2010	80,8	81,8	57,5	75,4	81,0	83,9	82,6	51,7	66,4	76,5
I 2009										

11.4. Десезонирани индекси ноћења туриста – Република Србија
Tourist overnight stays, seasonally adjusted indices – Republic of Serbia

	Десезонирани индекси / Seasonally adjusted indices								
	месец / Month						кумулатив ¹⁾ , исти период претходне године = 100 <i>Cumulative¹⁾, same period of the previous year=100</i>		
	Ø 2009=100			исти месец претходне године = 100 <i>Same month of the previous year = 100</i>					
	укупно <i>Total</i>	домаћи <i>Domestic</i>	страни <i>Foreign</i>	укупно <i>Total</i>	домаћи <i>Domestic</i>	страни <i>Foreign</i>	укупно <i>Total</i>	домаћи <i>Domestic</i>	страни <i>Foreign</i>
2009 I	103,4	107,2	87,0	89,6	90,6	83,5	89,6	90,6	83,5
II	104,7	107,6	91,7	94,0	93,6	89,5	91,8	92,1	86,5
III	105,3	107,7	94,5	96,6	93,1	121,8	93,3	92,4	96,1
IV	102,8	102,9	97,9	91,3	86,3	112,7	92,8	90,8	100,0
V	104,9	105,9	103,7	95,5	94,7	98,8	93,4	91,6	99,7
VI	102,3	101,6	112,1	96,8	93,0	120,0	93,9	91,8	103,0
VII	110,7	102,8	152,1	107,1	94,8	157,0	95,7	92,2	110,9
VIII	100,1	101,0	92,3	94,1	93,6	93,3	95,5	92,4	108,6
IX	96,8	98,8	82,0	90,8	90,9	84,4	95,0	92,2	105,9
X	92,3	91,5	97,9	85,6	80,8	110,8	94,0	91,1	106,3
XI	79,9	78,1	83,5	71,8	67,6	88,1	92,0	88,9	104,7
XII	85,8	85,7	83,6	79,0	76,8	88,7	90,9	87,9	103,3
2010 I	68,5	66,7	73,7	66,2	62,2	84,7	66,2	62,2	84,7

¹⁾ Од почетка године до краја посматраног периода. / Year to end of month.

САОБРАЋАЈ, СКЛАДИШТЕЊЕ И БЕЗЕ

Обим рада у саобраћају у 2009. години, исказан путем индекса физичког обима услуга, мањи је 14,7% у односу на претходну годину. Услуге у копненом саобраћају исказују знатно мањи пад обима рада од 10,0%, за разлику од ваздушног саобраћаја и саобраћаја унутрашњим пловним путевима. Пад индекса обима услуга у путничком саобраћају од 13,4% нешто је мањи од пада обима услуга у робном саобраћају. Од свих грана и видова саобраћаја, једино обим рада у превозу путника друмом исказује раст у односу на претходну годину.

Обим рада у поштанским активностима исказује пад од 1,4%, што је у складу са падом привредних активности у 2009. години. Обим рада у телекомуникацијама исказује раст обима услуга од 28,9%. Иако су то изузетно позитивна кретања у овој делатности, у односу на друге у области саобраћаја и веза, ипак се у овој години запажа значајно успорење раста у односу на раст коју је ова делатност исказивала у претходним периодима.

Број превезених путника у 2009. години мањи је за 0,2% у односу на претходну годину, док је број путничких километара мањи за 7,5%, што указује на то да је дошло до смањења просечног превозног пута због промена дестинација превозења. Количина превезене робе, као и обим рада у теретном саобраћају, мањи је за четвртину у односу на претходну годину.

Улаз путничких аутомобила преко граничних прелаза већи је за 14,5%, уз истовремено смањење улаза аутобуса од 1,5%. У складу са падом привредних активности у 2009. години, број теретних возила у извозу мањи је за 8,9%, а у увозу за 20,0%. Транзит теретних возила преко путне мреже Србије мањи је за 20,0%.

TRANSPORT, STORAGE AND COMMUNICATIONS

The scope of work in Transport in 2009, expressed by physical volume index of services, decreased by 14.7% in relation to the previous year. Services in land transport express a significantly smaller decrease of scope of work, by 10.0%, in contrast to air transport and inland waterway transport. Decrease of physical volume index of services in passenger transport, by 13.4, is somehow smaller than decrease of physical volume index of services in goods transport. Of all branches and forms of transport, only the scope of work in road transport shows increase in relation to the previous year.

The scope of work in post activities shows decrease by 1.4 what is in accordance with decrease of economic activities in 2009. The scope of work in telecommunications shows increase of services volume, by 28.9%. Even though these are extremely positive trends in this activity, in relation to other sections of transport and communications, a significant negative acceleration of growth is noticed in relation to growth that this activity had in previous periods.

The number of passengers transported in 2009 decreased by 0.2% in relation to the previous year, while the number of passenger kilometers decreased by 7.5%, what indicates that decrease of average transport route due to change of transportations destinations. The quantity of goods transported, as well as scope of work in freight transport, decreased by fourth in relation to the previous year.

Border traffic of road motor vehicles entering Serbia increased by 14.5% with simultaneous decrease of buses entrance by 1.5%. According to the fall of economic activities in 2009, number of freight vehicles in exports decreased by 8.9%, and in imports by 20.0%. Freight vehicles through the road network of Serbia decreased by 20.0%.

Индекс физичког обима саобраћаја
Physical volume index

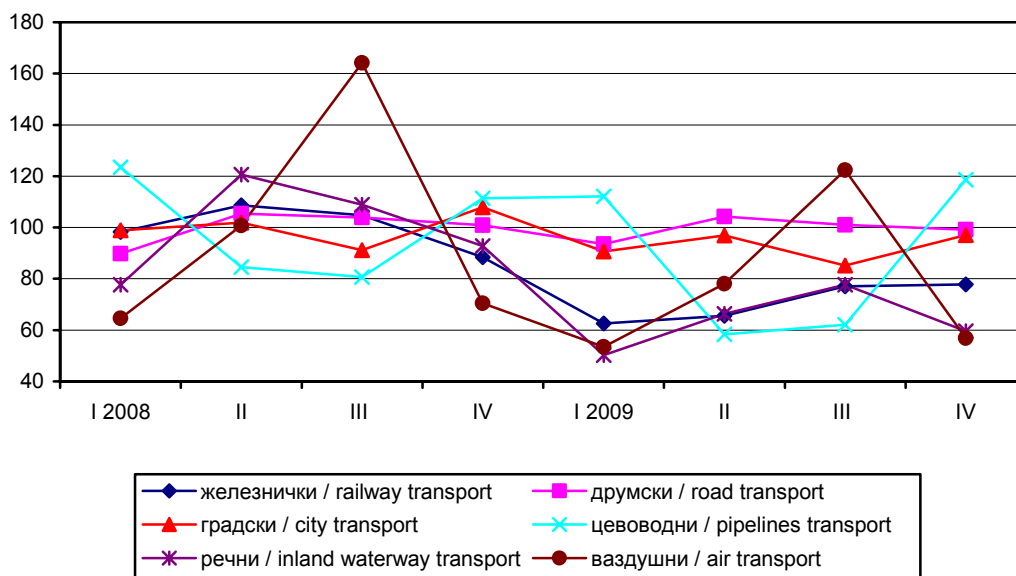

11.5. Индекс физичког обима услуга (I део)
Index of physical volume of services (I part)

Ø 2008=100

		Саобраћај – укупно / <i>Transport – total</i>								Поштанске активности и телекомуникације <i>Post activities and telecommunications</i>		
		укупно ¹⁾ <i>Total¹⁾</i>	копнени саобраћај / <i>Land transport</i>					саобр. унутр. плов. пут. <i>Inland waterway transport</i>	ваздушни <i>Air transport</i>	свега ²⁾ <i>All²⁾</i>	поштанске активности <i>Post activities</i>	телекомуникације <i>Telecommunications</i>
			свега <i>All</i>	железнички <i>Railway transport</i>	друмски ³⁾ <i>Road transport³⁾</i>	градски ³⁾ <i>Urban transport³⁾</i>	цевоводни <i>Pipeline transport</i>					
2007	4. квартал / 1 st quarter	94,1	104,8	100,6	98,4	111,3	138,3	105,7	75,2	90,1	103,6	90,0
2008	1. квартал / 1 st quarter	84,6	96,2	98,3	89,8	98,9	123,5	77,7	64,6	91,2	100,3	91,1
	2. квартал / 2 nd quarter	103,1	104,1	108,6	105,4	101,9	84,5	120,6	100,8	101,6	99,3	101,7
	3. квартал / 3 rd quarter	122,7	99,2	104,7	103,9	91,2	80,7	108,9	164,1	98,6	94,1	98,6
	4. квартал / 4 th quarter	89,6	100,5	88,4	100,9	107,9	111,4	92,8	70,5	108,6	106,3	108,7
2009	1. квартал / 1 st quarter	74,1	86,3	62,6	93,5	90,6	112,1	50,2	53,5	110,5	98,1	110,7
	2. квартал / 2 nd quarter	85,7	90,5	65,6	104,2	96,9	58,3	66,3	78,0	134,2	96,4	134,7
	3. квартал / 3 rd quarter	100,7	88,7	77,1	101,0	85,2	62,1	77,7	122,3	132,1	94,5	132,6
	4. квартал / 4 th quarter	80,5	94,5	77,8	99,2	97,0	118,6	59,6	56,8	137,3	105,5	137,7
<u>1-4. квартал / 1st-4th quarter 2009</u>		85,3	90,0	70,8	99,5	92,4	87,8	63,6	77,7	128,5	98,6	128,9
1-4. квартал / 1 st -4 th quarter 2008												

11.5. Индекс физичког обима услуга (II део)
Index of physical volume of services (II part)

Ø 2008=100

		Путнички саобраћај / <i>Passenger transport</i>					Теретни саобраћај / <i>Freight transport</i>							
		укупно <i>Total</i>	копнени саобраћај / <i>Land transport</i>				ваздушни <i>Air transport</i>	укупно <i>Total</i>	копнени саобраћај / <i>Land transport</i>				речни <i>inland Waterway transport</i>	ваздушни <i>Air transport</i>
			свега <i>All</i>	железнички <i>Railway transport</i>	друмски <i>Road transport</i>	градски <i>Urban transport</i>			свега <i>All</i>	железнички <i>Railway transport</i>	друмски <i>Road transport</i>	цевоводни <i>Pipeline transport</i>		
2007	4. квартал / 4 th quarter	89,5	102,6	98,8	94,9	111,3	75,0	108,4	108,5	100,8	109,0	138,3	105,7	114,0
2008	1. квартал / 1 st quarter	80,0	94,1	83,0	90,6	98,9	64,5	98,8	100,0	100,3	87,4	123,5	77,7	86,5
	2. квартал / 2 nd quarter	102,6	104,2	107,0	106,1	101,9	100,8	104,6	103,7	108,8	103,2	84,5	120,6	114,0
	3. квартал / 3 rd quarter	130,2	99,3	121,4	104,9	91,2	164,4	99,4	98,9	102,5	101,1	80,7	108,9	96,3
	4. квартал / 4 th quarter	87,2	102,4	88,5	98,4	107,9	70,3	97,2	97,4	88,4	108,3	111,4	92,8	103,2
2009	1. квартал / 1 st quarter	73,0	90,8	72,7	92,6	90,6	53,4	77,3	78,6	61,3	96,4	112,1	50,2	68,8
	2. квартал / 2 nd quarter	89,5	99,9	98,1	102,8	96,9	78,1	73,9	74,4	61,4	108,3	58,3	66,3	62,9
	3. квартал / 3 rd quarter	107,3	93,4	112,5	99,3	85,2	122,6	80,2	80,5	72,4	105,8	62,1	77,7	57,0
	4. квартал / 4 th quarter	76,5	94,4	74,1	93,7	97,0	56,7	93,0	94,7	78,3	115,5	118,6	59,6	74,7
<u>1-4. квартал / 1st-4th quarter 2009</u>		86,6	94,6	89,4	97,1	92,4	77,7	81,1	82,1	68,3	106,5	87,8	63,6	65,8
1-4. квартал / 1 st -4 th quarter 2008														

¹⁾ Индекси су израчунати на бази пондерисаних путничких и тонских километара.
Indices calculated on the basis of weighted passenger and ton-kilometers.

²⁾ Индекси су израчунати на бази пондерисаних поштанских и телекомуникационих услуга. Нису обухваћене SMS и MMS поруке.
Indices calculated on the basis of post activities and telecommunication services. Exclude SMS and MMS.

³⁾ Индекс је делимично повећан због промене обухвата извештајних јединица.
Index is partly increased due to increased coverage.

11.6. Превоз путника, по грама саобраћаја
Passenger transport by modes of transport

		Превезени путници, хиљ. / <i>Passengers transported, thous.</i>					Путнички километри, мил. / <i>Passenger kilometers, mill.</i>				
		укупно <i>Total</i>	копнени саобраћај <i>Land transport</i>			ваздушни <i>Air transport</i>	укупно <i>Total</i>	копнени саобраћај <i>Land transport</i>			ваздушни <i>Air Transport</i>
			свега <i>All</i>	железнички <i>Railway transport</i>	друмски ¹⁾ <i>Road transport¹⁾</i>			свега <i>All</i>	железнички <i>Railway transport</i>	друмски ¹⁾ <i>Road transport¹⁾</i>	
2007	4. квартал / 4 th quarter	22201	21943	1365	20578	258	1534	1263	144	1119	271
2008	1. квартал / 1 st quarter	21666	21443	1286	20157	223	1423	1190	121	1069	233
	2. квартал / 2 nd quarter	22184	21837	1477	20360	347	1772	1408	156	1252	364
	3. квартал / 3 rd quarter	21382	20840	1497	19343	542	2008	1414	177	1237	594
	4. квартал / 4 th quarter	21633	21396	1358	20038	237	1544	1290	129	1161	254
2009	1. квартал / 1 st quarter	21753	21571	1120	20451	182	1391	1198	106	1092	193
	2. квартал / 2 nd quarter	23110	22844	1465	21379	266	1638	1356	143	1213	282
	3. квартал / 3 rd quarter	20908	20498	1517	18981	410	1779	1336	164	1172	443
	4. квартал / 4 th quarter	20900	20705	1304	19401	195	1431	1226	120	1106	205
<u>1-4. квартал / 1st-4th quarter 2009</u>		99,8	100,1	96,2	100,4	78,1	92,5	96,5	91,4	97,1	77,7
1-4. квартал / 1 st -4 th quarter 2008											

11.7. Превоз путника у градском саобраћају
Passengers in urban public transport

1000

		Укупно ¹⁾ <i>Total¹⁾</i>	Друмским превозним средствима / <i>By road utilities</i>				Приградском железницом <i>Via suburban railways</i>
			свега <i>All</i>	трамвајима <i>By trams</i>	тролејбусима <i>By trolleybuses</i>	аутобусима ²⁾ <i>By buses²⁾</i>	
2007	4. квартал / 4 th quarter	246874	245944	26168	14515	205261	930
2008	1. квартал / 1 st quarter	219390	218498	23128	13220	182150	892
	2. квартал / 2 nd quarter	226200	225385	24645	13981	186759	815
	3. квартал / 3 rd quarter	202433	201743	21481	12243	168019	690
	4. квартал / 4 th quarter	239491	238652	25698	13934	199020	839
2009	1. квартал / 1 st quarter	200926	200150	25160	11616	163374	776
	2. квартал / 2 nd quarter	214948	214141	27025	12675	174441	807
	3. квартал / 3 rd quarter	188974	188320	23027	10799	154494	654
	4. квартал / 4 th quarter	215182	214415	23874	11696	178845	767
<u>1-4. квартал / 1st-4th quarter 2009</u>		92,4	92,4	104,4	87,7	91,2	92,8
1-4. квартал / 1 st -4 th quarter 2008							

¹⁾ Индекс је делимично повећан због промене обухвата извештајних јединица.
Index is partly increased due to in creased coverage.

²⁾ Од јануара 2006, укључен је превоз путника приватних превозника. / *From January 2006, passenger transport by private transport agencies is included.*

11.8. Превоз робе, по гранама саобраћаја Freight transport, by modes of transport

	Превезена роба, хиљ. t / Goods transported, thous. t							Тонски километри, мил. / Ton kilometers, mill.						
	укупно Total	копнени саобраћај Land transport				саобр. унутр. плов. пут. Inland water- way transport	вазду- шни Air trans- port	укупно Total	копнени саобраћај Land transport				саобр. унутр. плов. пут. Inland water- way transport	вазду- шни Air trans- port
		свега All	желез- нички Railway transport	друм- ски ¹⁾ Road transport ¹⁾	цево- водни Pipeline transport				свега All	же- лез- нички Rail- way tran- sport ¹⁾	друм- ски ¹⁾ Road tran- sport ¹⁾	цево- водни Pipe- line tran- sport		
2007 4. квартал / 4 th quarter	8036	6613	3451	1225	1937	1422	0,89	2125	1762	1094	303	365	362	1,16
2008 1. квартал / 1 st quarter	7461	6304	3639	1079	1586	1156	0,73	1925	1658	1089	243	326	266	0,88
2. квартал / 2 nd quarter	7884	6324	3774	1365	1185	1559	0,95	2105	1691	1181	287	223	413	1,16
3. квартал / 3 rd quarter	7773	6307	3521	1539	1247	1465	0,81	1980	1606	1112	281	213	373	0,98
4. квартал / 4 th quarter	7256	6078	3196	1463	1419	1177	0,89	1873	1554	959	301	294	318	1,05
2009 1. квартал / 1 st quarter	4987	4615	2227	1066	1322	371	0,61	1402	1229	665	268	296	172	0,70
2. квартал / 2 nd quarter	5087	4522	2158	1484	880	564	0,61	1351	1121	666	301	154	229	0,64
3. квартал / 3 rd quarter	6098	5466	2930	1554	982	631	0,57	1511	1244	786	294	164	266	0,58
4. квартал / 4 th quarter	6531	6101	3104	1557	1440	429	0,70	1689	1484	850	321	313	204	0,76
1-4. квартал / 1 st -4 th quarter 2009														
1-4. квартал / 1 st -4 th quarter 2008	74,7	82,8	73,7	103,9	85,0	37,2	73,7	75,5	78,0	68,3	106,5	87,8	63,6	65,8

11.9. Услуге у ваздушном саобраћају Services in air transport

1000

	Обим промета путника / Volume of passenger transport							
	укупно Total	унутрашњи – отпутовали ²⁾ Domestic, Departed ²⁾	међународни / International			од тога: страним авионима By international airlines		
			свега All	отпутовали Departed	приспели Arrived	свега All	отпутовали Departed	приспели Arrived
2007 4. квартал / 4 th quarter	554	0	554	274	280	286	142	144
2008 1. квартал / 1 st quarter	488	0	488	250	238	255	131	124
2. квартал / 2 nd quarter	704	0	704	352	352	343	170	173
3. квартал / 3 rd quarter	951	0	951	476	475	395	198	197
4. квартал / 4 th quarter	552	0	552	268	284	282	140	142
2009 1. квартал / 1 st quarter	435	0	435	222	213	246	127	119
2. квартал / 2 nd quarter	621	0	621	306	315	346	170	176
3. квартал / 3 rd quarter	847	0	847	428	419	423	216	207
4. квартал / 4 th quarter	499	0	499	249	250	296	148	148
1-4. квартал / 1 st -4 th quarter 2009								
1-4. квартал / 1 st -4 th quarter 2008	89,1	0	89,1	89,4	88,8	102,1	103,3	100,8

¹⁾ Индекс је делимично повећан због промене обухвата извештајних јединица. / Index is partly increased due to increased coverage.

²⁾ Од јула 2006. промет са аеродромима у Црној Гори укључен је у међународни промет. / From July 2006, air transport from Montenegro is included in international traffic.

11.10. Претовар терета
Cargo handling

1000

	2007	2008				2009				1-4. квартал quarter 2009	
	4. квартал 4 th quarter	1. квартал 1 st quarter	2. квартал 2 nd quarter	3. квартал 3 rd quarter	4. квартал 4 th quarter	1. квартал 1 st quarter	2. квартал 2 nd quarter	3. квартал 3 rd quarter	4. квартал 4 th quarter	1-4. квартал quarter 2008	
Претоварене тоне	2002	2014	2391	1628	1863	1110	1121	1853	2020	77,3	Tons handled
Тона операције, t	2035	2173	2529	1695	1836	1128	1127	1848	2047	74,7	Tons of operation, t
Од тога: Механизацијом	1500	1910	2264	1523	1726	823	897	1006	1204	52,9	There of: by mechanical equipment

11.11. Услуге у робном саобраћају
Services in goods transport

хиљ. тона / thous. Tons

	2007	2008				2009				1-4. квартал quarter 2009	
	4. квартал 4 th quarter	1. квартал 1 st quarter	2. квартал 2 nd quarter	3. квартал 3 rd quarter	4. квартал 4 th quarter	1. квартал 1 st quarter	2. квартал 2 nd quarter	3. квартал 3 rd quarter	4. квартал 4 th quarter	1-4. квартал quarter 2008	
Железнички саобраћај											Railway transport
Обим промета	2313	2373	2398	2217	2074	1475	1378	2079	2226	79,0	Traffic volume
Унутрашњи	842	823	723	690	829	479	515	838	846	87,4	Inland traffic
Извоз	615	624	709	616	551	394	373	487	615	74,8	Exports
Увоз	856	926	966	911	694	602	490	754	765	74,7	Imports
Транзит	1240	1266	1376	1304	1122	752	780	851	878	64,3	Transit
Саобраћај унутрашњим пловним пут.											Inland waterway transport
Обим промета	2667	2381	2924	2422	1951	908	1248	1718	1894	59,6	Traffic volume
Унутрашњи	1175	969	1271	1215	913	190	266	382	245	24,8	Inland traffic
Извоз	368	322	358	253	391	260	585	398	643	142,4	Exports
Увоз	1124	1090	1295	954	647	458	397	938	1006	70,2	Imports
Транзит	1437	1735	2072	982	1561	1346	791	2058	1285	86,3	Transit
Цевоводни транспорт											Pipeline transport
Обим промета	1606	1499	1141	1208	1357	1258	856	955	1379	85,5	Traffic volume
Унутрашњи	256	243	236	249	242	257	194	274	314	107,1	Inland traffic
Извоз	-	-	-	-	-	-	-	-	-	-	Exports
Увоз	1350	1257	904	959	1115	1001	662	682	1065	80,5	Imports
Транзит	85	87	44	39	62	64	24	27	60	75,5	Transit

11.12. Улаз/излаз друмских моторних возила у Републику Србију Road motor vehicles entered/left the Republic of Serbia

	Путничка возила ¹⁾ / Passenger vehicles ¹⁾						Теретна возила ²⁾ / Trucks and lorries ²⁾		
	путнички аутомобили Passenger cars		аутобуси Buses		мотоцикли Motorcycles		извоз Exports	увоз Imports	транзит Transit
	улаз Entered	излаз Left	улаз Entered	излаз Left	улаз Entered	излаз Left			
2007 4. квартал / 4 th quarter	1115399	1055413	35031	34481	245	275	108943	83303	100330
2008 1. квартал / 1 st quarter	944216	1070190	29747	29082	185	197	92666	74091	96549
2. квартал / 2 nd quarter	1177772	1148271	34490	35323	1362	1464	107574	86823	106653
3. квартал / 3 rd quarter	1924385	1864745	48919	50908	2975	3159	124895	86224	101106
4. квартал / 4 th quarter	1169320	1068391	30705	30015	275	299	112184	81534	88598
2009 1. квартал / 1 st quarter	1135265	957048	27264	27530	90	100	78350	60745	67320
2. квартал / 2 nd quarter	1398328	1300237	37910	35968	1883	1899	102139	74607	76054
3. квартал / 3 rd quarter	2199368	1926657	47520	47826	3253	3046	120461	94885	84113
4. квартал / 4 th quarter	1236758	1159876	28982	28756	211	215	101221	78188	86851
1-4. квартал / 1 st -4 th quarter 2009	114,5	103,7	98,5	96,4	113,3	102,8	92,0	93,8	80,0
1-4. квартал / 1 st -4 th quarter 2008									

¹⁾ Подаци о међународном промету у друмском саобраћају преузети су од Управе царина.
Data on international traffic in road transport were taken over from the Customs Administration.

²⁾ Од 2006. укључена је и билатерална размена са Црном Гором.
From 2006 on, the bilateral trade with Montenegro is also included.

11.13. Поштанске активности и телекомуникације Post activities and telecommunications

	Поштанске активности Post activities				Телекомуникације / Telecommunications					
	писмо-носне пошиљке, мил. Letter mail, millions	пакети, хиљ. Parcels, thous.	експрес пошиљке, хиљ. ком. Post express, thous.	услуге платног промета, хиљ. ком. Payment operations, thous. unit	фиксна мрежа - импулси, мил. Fixed telephone network- impulses, millions			мобилна мрежа Mobile telephone network		
					свега All	унутра- шњи Inland traffic	међу- народни inter- national	полазни позиви, мин. хиљ. outgoing mobile minutes, thous.	послате кратке поруке, хиљ. number of SMS, thous.	послате мултимеди- јалне поруке, хиљ. number of MMS, thous.
2007 4. квартал / 4 th quarter	78	262	645	34393	18078	14234	3844	1318110	1509566	5166
2008 1. квартал / 1 st quarter	77	189	641	33104	16993	13288	3705	1346208	1496436	6163
2. квартал / 2 nd quarter	74	185	643	33373	17216	13440	3776	1517553	1646322	5791
3. квартал / 3 rd quarter	66	175	668	33478	16779	12759	4020	1471419	1628436	6027
4. квартал / 4 th quarter	81	235	716	35013	16781	13349	3432	1636179	1906113	7393
2009 1. квартал / 1 st quarter	72	166	669	33491	12781	9614	3167	1704158	1877379	9283
2. квартал / 2 nd quarter	66	160	658	34654	15488	12094	3394	2074022	2189304	8103
3. квартал / 3 rd quarter	63	150	668	34918	15946	12229	3717	2035490	2106037	7923
4. квартал / 4 th quarter	78	191	740	35672	15813	12373	3440	2120394	2316373	7811
1-4. квартал / 1 st -4 th quarter 2009	93,6	85,1	102,5	102,8	88,6	87,6	91,9	132,9	127,1	130,5
1-4. квартал / 1 st -4 th quarter 2008										

12. ПОЉОПРИВРЕДА И ШУМАРСТВО

AGRICULTURE AND FORESTRY

Клање стоке у кланицама

У кланицама регистрованим на територији Републике Србије, када се јануар 2010. године упореди са претходним месецом, заклано је мање говеда, за 19,6%, свиња, за 28,4%, оваца, за 37,6%, и живине, за 20,5%. Укупна нето тежина стоке – по врстама, такође је мања, и то: говеда за 13,7%, свиња за 24,8%, оваца за 40,6%, и живине за 21,7%.

Према истим подацима, у односу на јануар 2009. године, заклано је мање говеда, за 6,4%, и оваца, за 10,5%, док је више заклано свиња, за 8,9%, и живине, за 35,1%. У односу на исти период, мања је укупна нето тежина оваца, за 9,1%, док је већа укупна нето тежина говеда, за 3,2%, свиња, за 11,7%, и живине, за 40,3%.

Испоручена товна стока

У четвртм кварталу 2009. године, у односу на претходни квартал, привредна друштва и земљорадничке задруге на територији Републике Србије испоручиле су за клање мање говеда, за 8,6%, и оваца, за 9,8%, док је више испоручено свиња, за 18,6%, и живине, за 14,0%. Укупна бруто тежина испоручених говеда мања је за 13,3%, док је већа укупна бруто тежина испоручених свиња, за 21,8%, оваца, за 10,3%, и живине, за 21,4%.

У 2009. години, у односу на претходну годину, испоручено је више товне стоке, и то: говеда за 6,0%, свиња за 1,4%, оваца за 19,0% и живине за 11,3%. У односу на исти период, већа је и укупна бруто тежина испоручене стоке – по врстама, и то: говеда за 4,1%, свиња за 1,2%, оваца за 32,1% и живине за 13,2%.

Livestock slaughter in abattoirs

In abattoirs, registered on the territory of the Republic of Serbia, when January 2010 is compared to the previous month, less cattle were slaughtered, by 19.6%, pigs, by 28.4%, sheep, by 37.6% and poultry, by 20.5%. The total net weight of livestock-by types, also decreased- cattle by 13.7%, pigs by 24.8%, sheep by 40.6% and poultry, by 21.7%.

According to the same data, in relation to January 2009, less cattle were slaughtered, by 6.4%, and sheep, by 10.5%, while more pigs were slaughtered, by 8.9% and poultry, by 35.1%. In relation to the same period, the total net weight of sheep decreased, by 9.1%, while the total net weight of cattle increased, by 3.2%, as well as pigs, by 11.7% and poultry, by 40.3%.

Fattened livestock delivered

In the fourth quarter of 2009, in relation to the previous quarter, commercial enterprises and agricultural cooperatives on the territory of the Republic of Serbia, delivered less cattle for slaughter, by 8.6%, and sheep, by 9.8%, while more pigs were delivered, by 18.6%, and poultry, by 14.0%. The total gross weight of cattle delivered decreased by 13.3%, while the total gross weight of pigs delivered increased, by 21.8%, sheep by 21.8% and poultry, by 21.4%.

In 2009, in relation to the previous year, more fattened livestock were delivered: cattle, by 6.0%, pigs, by 1.4%, sheep, by 19.0% and poultry, by 11.3%. In relation to the same period, the total gross weight of livestock delivered increased-by types: cattle, by 4.1%, pigs, by 1.2%, sheep, by 32.1% and poultry, by 13.2%.

Укупна нето тежина стоке заклане у кланицама – по врстама стоке, Република Србија
Јануар 2009. – Јануар 2010.
The total net weight of livestock slaughtered in abattoirs – by type of livestock, Republic of Serbia
January 2009 – January 2010

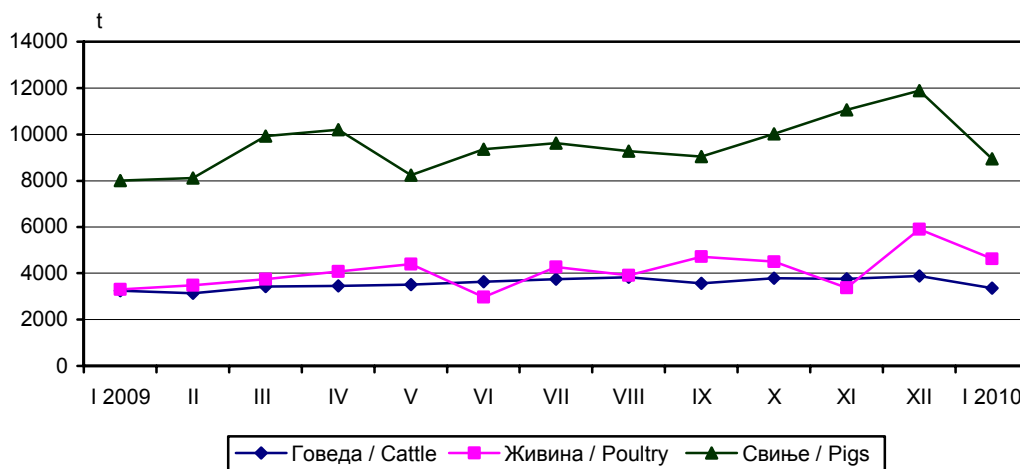

12.1. Клање стоке у кланицама
Slaughter of livestock in abattoirs

	Говеда / Cattle		Свиње / Pigs		Овце / Sheep		Живина / Poultry	
	број Number	нето тежина, t Net weight, t	број Number	нето тежина, t Net weight, t	број Number	нето тежина, t Net weight, t	број Number	нето тежина, t Net weight, t

РЕПУБЛИКА СРБИЈА / REPUBLIC OF SERBIA

2009 I	13530	3251	118949	8004	3734	66	2101515	3297
II	13077	3133	112806	8113	2042	35	2254869	3479
III	14542	3427	133790	9931	4340	79	2344714	3736
IV	14719	3445	143381	10205	19891	375	2641120	4074
V	14632	3507	115278	8246	5032	86	2862348	4394
VI	15255	3626	153297	9365	4459	77	1944786	2965
VII	15572	3746	133923	9625	4128	74	2879844	4266
VIII	15681	3821	128196	9274	3531	59	2587217	3907
IX	15210	3566	125965	9037	4235	74	3038661	4723
X	15841	3777	143354	10027	4701	95	2933528	4504
XI	15809	3759	152794	11063	3527	66	2269772	3374
XII	15737	3886	181002	11891	5359	101	3570241	5904
2010 I	12660	3354	129569	8942	3343	60	2839874	4625
I 2010 I 2009	93,6	103,2	108,9	111,7	89,5	90,9	135,1	140,3

Централна Србија / Central Serbia

2009 I	8450	1981	46880	3146	2874	49	684405	985
II	8276	1946	41397	2968	1499	25	676138	999
III	9770	2245	47122	3474	2412	40	812695	1171
IV	9174	2173	46510	3146	12894	236	971368	1422
V	9535	2218	41621	2945	3172	51	1037142	1509
VI	10033	2367	44909	3252	2269	37	704779	1057
VII	10091	2407	50511	3545	2397	39	1138671	1638
VIII	10496	2507	49196	3566	2271	35	982738	1430
IX	10242	2362	48737	3518	3023	50	1148422	1647
X	10422	2460	56264	4005	3469	63	1140063	1713
XI	9988	2420	54994	3828	2370	42	1059450	1557
XII	9359	2263	64540	4365	3625	62	1296597	1967
2010 I	7732	1899	49396	3443	2179	35	1074059	1671
I 2010 I 2009	91,5	95,9	105,4	109,4	75,8	71,4	156,9	169,6

Војводина / Vojvodina

2009 I	5080	1270	72069	4859	860	17	1417110	2312
II	4801	1187	71409	5145	543	11	1578731	2480
III	4772	1182	86668	6457	1928	39	1532019	2565
IV	5545	1272	96871	7059	6997	139	1669752	2652
V	5097	1289	73657	5301	1860	35	1825206	2885
VI	5222	1259	108388	6113	2190	40	1240007	1908
VII	5481	1339	83412	6080	1731	35	1741173	2628
VIII	5185	1314	79000	5707	1260	24	1604479	2477
IX	4968	1204	77228	5519	1212	24	1890239	3076
X	5419	1317	87090	6022	1232	32	1793465	2791
XI	5821	1339	97800	7235	1157	24	1210322	1817
XII	6378	1623	116462	7526	1734	39	2273644	3937
2010 I	4928	1455	80173	5499	1164	25	1765815	2954
I 2010 I 2009	97,0	114,6	111,2	113,2	135,3	147,1	124,6	127,8

12.2. Испоручена товна стока
Delivered fattened livestock

		Говеда / Cattle		Свиње / Pigs		Овце / Sheep		Живина / Poultry	
		број Number	брuto тежина, t Gross weight, t	број Number	брuto тежина, t Gross weight, t	број Number	брuto тежина, t Gross weight, t	број Number	брuto тежина, t Gross weight, t
РЕПУБЛИКА СРБИЈА / REPUBLIC OF SERBIA									
2007	4. квартал / 4 th quarter	10056	4973	244356	23265	1307	52	2102322	3938
2008	1. квартал / 1 st quarter	7285	3432	226674	22013	596	22	2167023	4617
	2. квартал / 2 nd quarter	6977	3317	213719	20438	1238	38	2905570	5700
	3. квартал / 3 rd quarter	6742	3247	202071	17583	1643	54	2224850	4263
	4. квартал / 4 th quarter	5786	2754	237770	22703	1533	54	1612884	3304
2009	1. квартал / 1 st quarter	5644	2553	198704	19209	1211	44	2629917	5203
	2. квартал / 2 nd quarter	7198	3368	220513	19940	1659	56	1733255	3838
	3. квартал / 3 rd quarter	8130	3940	216603	20086	1625	58	2596092	5064
	4. квартал / 4 th quarter	7434	3416	256817	24473	1465	64	2959937	6147
<u>1-4. квартал / 1st-4th quarter 2009</u>		106,0	104,1	101,4	101,2	119,0	132,1	111,3	113,2
1-4. квартал / 1 st -4 th quarter 2008									
Централна Србија / Central Serbia									
2007	4. квартал / 4 th quarter	7296	3494	55641	5348	490	15	565112	1085
2008	1. квартал / 1 st quarter	5002	2391	49463	4806	268	8	494531	924
	2. квартал / 2 nd quarter	4506	2141	47025	4382	356	10	467495	916
	3. квартал / 3 rd quarter	4533	2232	42517	3833	1094	36	268596	511
	4. квартал / 4 th quarter	3526	1680	52164	5119	481	14	303999	617
2009	1. квартал / 1 st quarter	3980	1918	42017	4136	365	13	258472	491
	2. квартал / 2 nd quarter	5456	2555	42802	4193	836	29	418852	833
	3. квартал / 3 rd quarter	5975	2920	47025	4548	514	18	462350	885
	4. квартал / 4 th quarter	5270	2423	54704	5509	481	17	344454	683
<u>1-4. квартал / quarter 2009</u>		117,7	116,2	97,6	101,4	99,9	113,2	96,7	97,4
1-4. квартал / quarter 2008									
Војводина / Vojvodina									
2007	4. квартал / 4 th quarter	2760	1479	188715	17917	817	37	1537210	2852
2008	1. квартал / 1 st quarter	2283	1041	177211	17207	328	14	1672492	3693
	2. квартал / 2 nd quarter	2471	1176	166694	16056	882	28	2438075	4784
	3. квартал / 3 rd quarter	2209	1014	159554	13750	549	18	1956254	3752
	4. квартал / 4 th quarter	2260	1074	185606	17584	1052	41	1308885	2686
2009	1. квартал / 1 st quarter	1664	634	156687	15073	846	30	2371445	4712
	2. квартал / 2 nd quarter	1742	813	177711	15747	823	27	1314403	3005
	3. квартал / 3 rd quarter	2155	1020	169578	15537	1111	40	2133742	4179
	4. квартал / 4 th quarter	2164	992	202113	18964	984	47	2615483	5464
<u>1-4. квартал / quarter 2009</u>		83,8	80,3	102,5	101,1	133,9	142,6	114,4	116,4
1-4. квартал / quarter 2008									

ШУМАРСТВО

Обим радова спроведених на производњи дрвних сортимената у Републици Србији у јануару 2010. године, у односу на просек спроведених радова у 2009. години, мањи је за 50,6%. Према подацима о производњи дрвних сортимената у јануару 2010. године, у односу на исти месец претходне године, производња је опала за 32,9% у Републици Србији, за 20,4% у централној Србији и за 47,3% у Војводини.

Производња дрвних сортимената у јануару 2010. износила је 64 143 м³ у Републици Србији, а 38 126 м³ у централној Србији, што чини 59,4% производње дрвних сортимената, док је у Војводини она износила 26 017 м³, што чини 40,6% производње дрвних сортимената. У Републици Србији, током јануара 2010. године, продато је 45 663 м³ дрвних сортимената.

FORESTRY

The scope of works conducted in forest assortments production in the Republic of Serbia in January 2010 in relation to the average of works conducted in 2009 decreased by 50.6%. According to data of forest assortments production in January 2010 in relation to the same month previous year, the production decreased by 32.9% in the Republic of Serbia, by 20.4% in Central Serbia and by 47.3% in Vojvodina.

The forest assortments production in January 2010 amounted to 64 143 m³ in the Republic of Serbia and 38 126 m³ in Central Serbia, what makes 59.4% of forest assortments production, while in Vojvodina it amounted to 26 017 m³, what makes 40.6% of forest assortments production. During January 2010, in the Republic of Serbia, 45 663 m³ of forest assortments were sold.

Шумарство-индекси физичког обима
Forestry-indices of physical volume

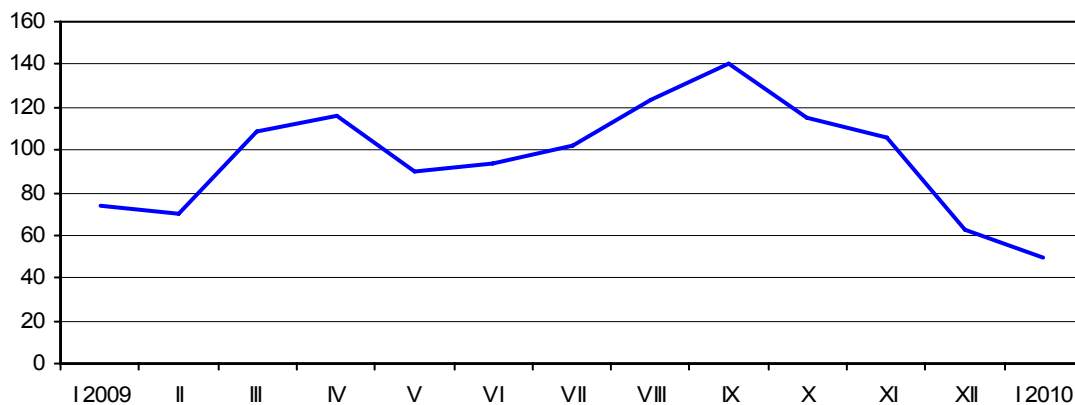

12.3. Производња и продаја шумских сортимената (I део)
Forest assortments production and sales (part I)

	Произведени сортименти, m ³ / Produced assortments, m ³						
	Република Србија / Republic of Serbia			Трупци за резање / Saw-logs for cutting			
	укупно Total	централна Србија Central Serbia	Војводина Vojvodina	храста Oak	букве Beech	четинара Conifers	осталих лишћара Other broadleaved
2009 I	95 658	47 761	47 897	2 442	18 506	4 519	11 436
II	97 904	50 783	47 121	1 195	17 656	4 284	11 039
III	151 895	87 916	63 979	3 189	26 590	5 274	19 248
IV	163 530	122 486	41 044	1 761	31 380	12 840	14 861
V	139 615	108 524	31 091	1 364	14 664	12 259	10 302
VI	140 246	101 328	38 918	1 759	13 596	13 344	13 503
VII	159 606	110 250	49 356	2 102	13 680	11 554	15 682
VIII	195 264	139 249	56 015	1 161	19 176	13 133	18 544
IX	218 839	163 730	55 109	1 677	25 113	15 589	17 877
X	176 103	120 428	55 675	4 053	20 479	9 832	16 596
XI	151 590	98 720	52 870	3 528	22 824	9 221	16 844
XII	80 922	52 500	28 422	2 559	12 633	6 430	9 080
2010 I	64 143	38 126	26 017	1 390	15 214	3 055	8 903
I 2010 I 2009	67,1	79,6	52,7	56,9	82,2	67,6	77,8

12.3. Производња и продаја шумских сортимената (II део)
Forest assortments production and sales (part II)

	Произведени сортименти, m ³ / Produced assortments, m ³					Продаја сортимената, m ³ Sale of assortments, m ³
	трупци за фурнир и љуштење Sawlogs for veneer and peeling	рудничко дрво Pitprops	целулозно дрво Woodpulp	огревно дрво Fuelwood	остало дрво Other wood	
2009 I	21 086	1 562	3 295	28 885	3 927	54 056
II	21 159	1 980	4 421	32 412	3 758	63 845
III	21 267	3 341	7 659	60 609	4 718	98 739
IV	9 005	5 722	8 993	68 263	10 705	149 562
V	8 080	5 096	9 282	74 127	4 441	174 646
VI	13 703	4 434	8 213	66 159	5 535	161 285
VII	20 307	4 432	8 696	79 024	4 129	178 204
VIII	26 993	3 574	11 662	93 659	7 362	196 255
IX	22 476	4 378	12 845	110 560	8 324	231 757
X	19 210	3 271	10 611	85 175	6 876	184 434
XI	15 186	3 129	7 995	67 042	5 821	140 566
XII	7 154	2 268	3 860	33 273	3 665	85 697
2010 I	8 027	1 092	1 821	22 325	2 316	45 663
I 2010 I 2009	38,1	69,9	55,3	77,3	70,24	84,4

13. НОВЧАНА СРЕДСТВА

FUNDS

Прикупљање и обраду података монетарне статистике обавља Народна банка Србије (НБС). Монетарна статистика обухвата билансе Народне банке Србије и осталих депозитних институција и консолидовани биланс укупног банкарског сектора. Основне функције Народне банке Србије јесу утврђивање и спровођење монетарне политике, вођење политике курса динара, чување девизних резерви и управљање њима, издавање новчаница и кованог новца и старање о функционисању платног промета и финансијског система. На основу утврђених циљева економске политике и кључних макроекономских индикатора Народна банка Србије самостално утврђује пројекције раста монетарних и кредитних агрегата и доноси мере монетарне и кредитне политике које ће бити предузете ради остваривања утврђених циљева.

Поред монетарне статистике, Народна банка Србије води и статистику платног биланса за чију израду користи и податке Републичког завода за статистику.

Основни монетарни агрегати су: новчана маса, готов новац у оптицају, депозитни новац, примарни новац, динарски и девизни депозити и кредити. Стање монетарних агрегата приказује се на крају месеца, у милионима динара.

The National Bank of Serbia is responsible for Monetary Statistics data collection and processing. The Monetary Statistics comprises balance sheets of the National Bank of Serbia and other depository institutions and consolidated balance sheet of the total banking section. Basic functions of the National Bank of Serbia are establishing and conduction of monetary policy, managing the policy of RSD exchange rates, keeping of foreign currencies reserves and managing them, issuing of banknotes and coins and taking care about balance of payments and financial system's functioning. According to established goals of the economic policy and key macroeconomical indicators, the National Bank of Serbia establishes independently monetary and credit projections and makes measures of monetary and credit policy that will be undertaken for realization of the established goals.

Besides monetary policy, the National Bank of Serbia also conducts the Balance of Payments Statistics for which making it makes use of data from the Statistical Office of the Republic of Serbia.

Basic monetary aggregates are: money supply, cash circulation, deposits, reserve money, RSD and foreign currency deposits and credits. State of monetary aggregates is presented at the end of month, in millions of RSD.

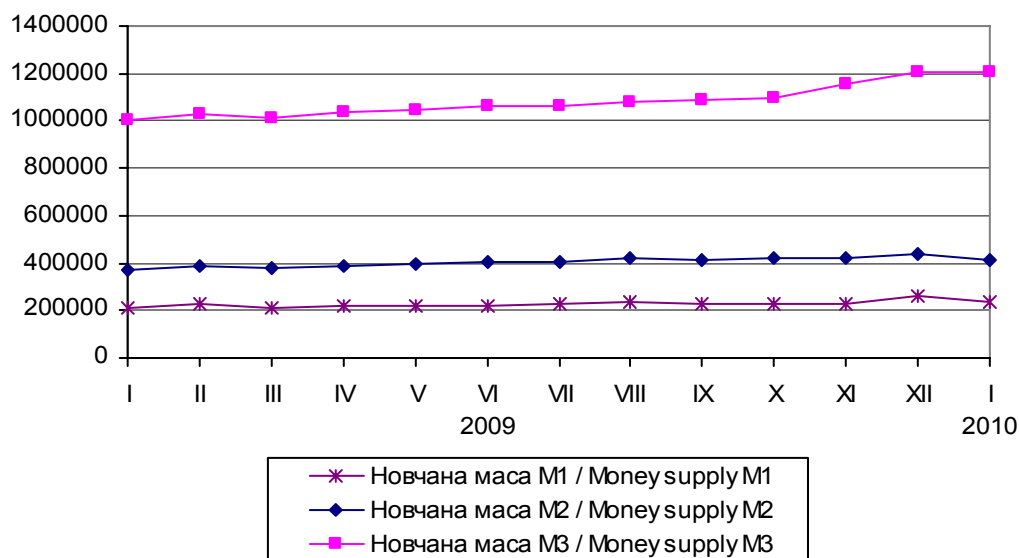

13.1. Основни монетарни агрегати, стање на крају периода
Basic monetary aggregates, state at the end of the period

млн. РСД / mill. RSD

	Готов новац у оптицају Cash in circulation	Депозитни новац Deposits	Новчана маса М1 Money supply M1	Новчана маса М2 Money supply M2	Новчана маса М3 Money supply M3	Девизне резерве НБС, у мил. евра Foreign exchange reserves of NBS in mill. EUR	Девизне резерве банака, у мил. евра Foreign exchange reserves of banks in mill. EUR
2008 I	73 865	162 794	236 659	381 497	936 269	9 742	905
II	77 973	161 984	239 957	380 019	939 013	9 599	744
III	70 336	156 873	227 209	367 648	953 522	9 573	956
IV	72 414	153 388	225 802	368 965	942 847	9 410	685
V	74 100	156 495	230 595	379 219	979 014	9 114	857
VI	69 495	155 985	225 480	365 834	947 205	9 122	834
VII	69 206	144 395	213 601	355 393	936 541	9 292	434
VIII	70 497	147 826	218 323	374 647	966 666	9 531	503
IX	71 561	150 407	221 968	380 015	985 134	9 723	634
X	77 298	145 523	222 821	382 895	974 309	9 384	752
XI	80 629	142 823	223 452	383 394	1 000 307	9 063	797
XII	90 075	151 037	241 112	395 393	992 743	8 190	920
2009 I	81 764	130 314	212 078	368 700	1 005 615	8 020	644
II	82 564	144 780	227 344	387 956	1 026 571	8 261	752
III	78 100	132 121	210 221	378 094	1 015 607	8 151	649
IV	84 337	131 784	216 121	388 514	1 037 242	8 137	523
V	83 269	138 145	221 414	395 349	1 042 574	8 946	586
VI	80 947	142 237	223 184	401 120	1 061 903	8 909	637
VII	85 267	140 398	225 665	408 620	1 065 578	9 208	663
VIII	81 831	150 406	232 237	419 267	1 081 084	9 584	1 027
IX	82 763	148 260	231 023	416 996	1 087 244	9 547	1 063
X	84 127	143 931	228 058	418 045	1 099 559	9 745	1 031
XI	83 549	145 833	229 382	421 014	1 154 967	10 050	1 193
XII	95 522	162 920	258 442	436 784	1 203 981	10 602	1 425
2010 I	89 216	147 820	237 036	416 178	1 209 241	10 646	1 245

Извор: Народна банка Србије. / Source: The National Bank of Serbia.

13.2. Депозити и кредити нефинансијског сектора код комерцијалних банака, стање на крају периода
Deposits and credits non-financial sector of commercial banks, state at the end of the period

млн. РСД / mill. RSD

	Депозити / Deposits			Кредити / Claims		
	укупно Total	динарски Dinar	девизни Foreign	укупно Total	динарски Dinar	девизни Foreign
2008 I	845 176	292 050	553 126	872 069	804 253	67 816
II	840 383	283 098	557 285	886 861	818 585	68 276
III	853 625	279 036	574 589	901 693	835 440	66 253
IV	847 261	277 781	569 480	910 295	844 137	66 158
V	878 464	289 702	588 762	942 026	872 405	69 621
VI	856 193	278 994	577 199	947 175	880 158	67 017
VII	847 112	271 009	576 103	961 063	891 514	69 549
VIII	877 949	290 794	587 155	980 125	903 543	76 582
IX	893 721	293 442	600 279	1 011 342	928 640	82 702
X	877 719	289 667	588 052	1 102 639	1 015 406	87 233
XI	902 145	289 106	613 039	1 130 609	1 044 578	86 031
XII	887 705	294 101	593 604	1 117 196	1 038 052	79 144
2009 I	907 424	275 178	632 246	1 168 779	1 082 182	86 597
II	910 717	276 087	634 630	1 181 207	1 094 523	86 684
III	917 904	284 500	633 404	1 207 123	1 120 322	86 801
IV	935 974	291 282	644 692	1 218 780	1 132 348	86 432
V	945 628	301 192	644 436	1 217 257	1 131 883	85 374
VI	964 912	307 053	657 859	1 212 407	1 127 491	84 916
VII	969 189	314 055	655 134	1 226 242	1 142 164	84 078
VIII	988 738	328 670	660 068	1 233 826	1 150 220	83 606
IX	994 091	325 584	668 507	1 239 581	1 158 749	80 832
X	1 006 201	326 468	679 733	1 252 327	1 177 176	75 151
XI	1 059 697	329 522	730 175	1 278 005	1 200 363	77 642
XII	1 096 918	333 543	763 375	1 298 969	1 229 242	69 727
2010 I	1 106 074	319 632	786 442	1 330 990	1 256 652	74 338

Извор: Народна банка Србије. / Source: The National Bank of Serbia.

13.3. Платни биланс¹⁾ (I део)Balance of payments¹⁾ (Part I)

млн. евра / mill. EUR

	I. Текуће трансаkци- је Current transacti- ons	Текући рачуни / Current accounts								II. Капиталне трансаkци- је Capital transacti- ons
		роба Goods		услуге Services		доходак Income		текући трансфери Current transfers		
		извоз f.o.b. Exports	увоз f.o.b. Imports	извоз Exports	увоз Imports	приходи Receipts	расходи Expenditures	приходи Receipts	расходи Expenditures	
2000	-172	1 775	-3 495	456	-303	57	-58	1 704	-308	0
2001	282	2 008	-4 610	685	-413	54	-47	3 023	-418	0
2002	-671	2 337	-5 735	788	-652	65	-139	3 050	-385	0
2003	-1 347	2 932	-6 470	915	-736	61	-180	2 516	-385	0
2004	-2 620	3 286	-8 487	1 189	-1 056	64	-237	3 100	-479	0
2005	-1 778	4 009	-8 287	1 320	-1 325	80	-339	3 438	-674	0
2006	-2 356	5 109	-10 090	1 839	-1 880	157	-487	4 047	-1 051	670
2007	-4 615	6 382	-13 020	2 304	-2 558	517	-1 116	3 105	-229	-314
2008	-6 089	7 416	-14 964	2 741	-2 914	558	-1 480	2 828	-274	13
2009 I	-151	366	-709	189	-205	53	-85	257	-16	0
II	-290	415	-847	165	-181	34	-44	187	-20	0
III	-376	510	-1 040	215	-219	29	-111	262	-21	0
IV	-139	464	-921	196	-181	84	-101	341	-20	0
V	27	521	-789	199	-181	33	-52	313	-17	-1
VI	-64	551	-898	204	-216	32	-91	373	-19	0
VII	-94	535	-927	250	-244	69	-89	334	-22	0
VIII	-71	479	-829	215	-226	20	-66	352	-17	0
IX	-112	536	-886	204	-201	23	-86	317	-19	1
X	-131	571	-974	212	-203	42	-121	370	-28	0
XI	-166	521	-977	200	-195	28	-61	338	-20	0
XII	-168	509	-954	252	-226	51	-95	318	-23	2

13.3. Платни биланс¹⁾ (II део)Balance of payments¹⁾ (Part II)

млн. евра / mill. EUR

	Финансијске трансакције / Financial transactions						III. Грешке и пропусти, нето Errors and omissions net	IV. Укупан биланс Total balance	V. Девизне резерве НБС (повећање -) Foreign currency reserves of NBS (increase -)
	укупно Total	стране директне инвестиције, нето Foreign direct investments, net	средњорочни и дугорочни кредити, нето Middle-term and long-term credits, net	краткорочни кредити и депозити, нето Short-term credits and deposits, net	комерцијалне банке, нето Commercial banks, net	остало Other			
2000	367	54	253	32	0	28	50	245	-245
2001	253	184	244	81	-321	65	27	562	-562
2002	1 516	500	721	168	-98	225	151	996	-996
2003	2 305	1 194	879	58	-6	180	-131	827	-827
2004	2 791	774	1 252	355	34	376	172	343	-343
2005	3 828	1 250	1 805	362	101	310	-403	1 647	-1 647
2006	6 226	3 323	2 292	93	1	517	-270	4 269	-4 269

13.3. Платни биланс¹⁾ (III део)Balance of payments¹⁾ (Part III)

млн. евра / mill. EUR

	III. Финансијски рачун Financial accounts	Директне инвестиције, нето Direct investments, net	Портфолио инвестиције Portfolio investments, net	Остале инвестиције Other investments	Средства резерви код НБС (повећање-) Foreign currency reserves of NBS (increase -)	IV. Грешке и пропусти, нето Errors and omissions net	V. Укупан биланс Total balance
2007	4 744	1 821	678	2 987	-742	184	742
2008	6 180	1 824	-91	2 760	1 687	-104	-1 687
2009 I	151	63	5	-299	383	0	-383
II	264	452	-10	6	-183	27	183
III	401	129	1	231	41	-25	-41
IV	62	102	2	-16	-26	77	26
V	39	30	3	872	-866	-64	866
VI	104	119	-62	35	12	-39	-12
VII	88	2	5	402	-321	6	321
VIII	138	79	-2	455	-395	-66	395
IX	77	31	3	43	-1	35	1
X	143	67	3	304	-231	-12	231
XI	208	39	3	446	-280	-42	280
XII	186	260	-6	428	-496	-20	496

Извор: Народна банка Србије. / Source: National Bank of Serbia.

Напомена: Платни биланс у 2007, 2008. и 2009. години приказан је према шеми ММФ-а, сагласно Приручнику за састављање платног биланса, пето издање, 1993.

Note: As for 2007, 2008 and 2009 the balance of payments was made according to the IMF's scheme, in accordance with the Manual for balance of payments' making, the Fifth Edition, 1993.

¹⁾ Подаци платног биланса подложни су кориговању према званичним изворима.¹⁾ Data on balance of payments are subject to corrections according to official sources.

МЕТОДОЛОШКА ОБЈАШЊЕЊА / METHODOLOGICAL EXPLANATIONS

БРУТО ДОМАЋИ ПРОИЗВОД

Обрачун бруто домаћег производа изведен је по производном приступу за ниво сектора и области Класификације делатности, у сталним ценама (базна година је 2002), методом екстраполације, применом индиректне једноструке индикатор методе, комбинацијом индикатора аупута и инпута. Обрачун бруто домаћег производа по производном приступу омогућава да се измери и прикаже индивидуални допринос сваке поједине активности или групе активности укупном расту економије.

Бруто домаћи производ, вреднован у тржишним ценама, обрачунат по производном приступу, у сталним ценама, представља суму бруто додатих вредности свих активности једне економије, изражених у сталним ценама, умањену за услуге финансијског посредовања индиректно мерене (FISIM) и увећану за порезе минус субвенције на производе у сталним ценама.

Бруто додата вредност сваког сектора добијена је агрегирањем бруто додатих вредности нижих нивоа (области) вреднованих у сталним ценама. За ниво области обрачун је изведен множењем индикатора сваке поједине области, израженог у форми базног индекса (референтна година је 2002), са бруто додатом вредношћу базне године. Овакав обрачун базира се на методи једноструког (single) индикатора и представља директно обрачунавање бруто додате вредности у сталним ценама коришћењем једног индикатора (аупута или инпута). Полази се од претпоставке да је кретање индикатора у директној корелацији са кретањем бруто додате вредности. Основни индикатори коришћени приликом обрачуна јесу подаци о физичком обиму производње и промета (индикатори аупута) и о ценама. Подаци о броју запослених (индикатори инпута) углавном су коришћени за обрачуне сектора осталих услуга, који обухвата следеће секторе: државна управа и социјално осигурање, образовање, здравствени и социјални рад, друге комуналне, друштвене и личне услуге и домаћинства са запосленим лицима.

Усаглашавање годишњих и кварталних података извршено је коришћењем програма који је препоручио Еуростат – ECOTRIM.

Десезонирање је процес декомпозиције временских серија, којим се отклања утицај сезонских флукуација на њихово кретање. Коришћен је специјализовани софтвер, DEMETRA, процедура TRAMO/SEATS.

Обрачуни за прва три квартала референтне године подложни су ревизијама до момента објављивања четвртог квартала. Резултати обрачуна кварталног бруто домаћег производа публикују се најкасније 90 дана по истеку референтног квартала.

GROSS DOMESTIC PRODUCT

The calculation of the gross domestic product was made for the level of sections and divisions of the Classification of Activities, applying the production approach, at constant prices (base year 2002). It is entirely based on single extrapolation method, combining the output and input indicators. The calculation of gross domestic product applying the production approach provides the opportunity to measure and present the individual share of each specific activity or group of activities in the overall economic growth.

Gross domestic product valued at market prices, is measured from production side as the sum of gross value added of all economic activities at constant prices minus financial intermediation services indirectly measured (FISIM) plus taxes less subsidies on products at constant prices.

Gross value added for each section is obtained by aggregating the gross values added of lower levels (divisions), at constant prices. At the division level, estimation has been made by multiplying gross value added at basic prices of the base year (2002), with corresponding indices of volume changes (reference period is 2002). This method is entirely based on single (indirect) indicator method and represents direct gross domestic product estimation at constant prices using input or output indicators. It is assumed that in short term, indicator is in the direct correlation with value added trends. The basic indicators used in gross domestic product estimations are data on production and turnover volume (as output indicators) and prices. Data on employment (input indicators) are mainly used for services, which comprise following sectors: public administration and social insurance, education, health and social work, other community, social and personal service activities and households with employed persons.

Reconciliation of quarterly and annual data has been done with program that is recommended by EUROSTAT – ECOTRIM.

Seasonal adjustment is a process of time series decomposition, which removes seasonal effects on time series behavior. The specialized software DEMETRA and procedure TRAMO/SEATS were used.

Data for the first three quarters of the current year may be revised until the data for the fourth quarter are published. The data on the calculation of the quarterly gross domestic product are published within 90 days after the end of the referential quarter.

Методолошке основе свих обрачуна усклађене су са прописаним стандардима датим у приручницима Међународног монетарног фонда и Еуростата, односно са принципима Система националних рачуна (SNA 1993) и Европског система рачуна (ESA95). Методолошке основе, концепти и дефиниције на бази којих је изведен квартални обрачун бруто домаћег производа презентовани су у издању Републичког завода за статистику „Квартални обрачун бруто домаћег производа Републике Србије, 1999-2004“, бр. 75, Студије и анализе.

ЦЕНЕ

Цене најважнијих производа и услуга прикупљају се у месечној периодичи, по видовима промета од изабраних производних и прометних организација и пољопривредних газдинстава. На основу прикупљених података и одговарајућих пондера израчунавају се просечне цене и индекси цена за Републику Србију.

1. Просечне цене

Цене произвођача производа пољопривреде и рибарства обухватају откупне и продајне цене.

Откупне цене су цене по којима овлашћена предузећа и организације откупљују пољопривредне производе од приватних газдинстава и оне не садрже стимулативне премије.

Продајне цене су цене по којима пољопривредна предузећа и организације на домаћем тржишту продају производе из сопствене производње – франко утоварено у месту продавца.

Цене произвођача производа пољопривреде и рибарства обрачунавају се за око 80 производа, на основу података о продаји пољопривредних производа од стране пољопривредних предузећа и организација и података о откupu пољопривредних производа од приватних газдинстава. Кад је реч о откупним и продајним ценама, подаци се прате од 1956. године, односно од 1959. године.

Месечне просечне откупне и продајне цене рачунају се на основу извештаја о целокупном откupu и целокупној продаји на велико из сопствене производње, и пондерисане су текућим количинама.

Годишње просечне откупне и продајне цене представљају пондерисани просек месечних цена.

Цене произвођача индустријских производа снимају се од 1962. године. То су цене по којима индустријска предузећа продају производе из сопствене производње трговинским и другим предузећима на домаћем тржишту. У цену не улазе рабат, разни попусти које продавац одобрава купцу, као ни порез на додату вредност.

Methodological backgrounds of all calculations are harmonised according to the internationally accepted standards, presented in the IMF and EUROSTAT manuals and in the System of National Accounts 1993 (SNA93) and the European System of Accounts 1995 (ESA95). The methodological backgrounds, concepts and definitions on the basis of which quarterly calculation of the gross domestic product was carried out can be found in the edition of the Statistical Office of the Republic of Serbia: "Quarterly Estimation of the Gross Domestic Product of the Republic of Serbia 1999 - 2004", No 75, Studies and analyses.

PRICES

Price statistics collects on a monthly basis the prices of the most important products and services by turnover aspects, from the selected producers and trade organizations and agricultural holdings. On the basis of collected data and respective weights, the average prices and price indices for the Republic of Serbia are calculated.

1. Average prices

Producer prices of agricultural and fishing products comprise purchase and sale prices.

Purchase prices are prices according to which authorized enterprises and organizations buy agricultural products from private holdings and they do not contain incentive premiums.

Purchase prices are the prices that agricultural enterprises and organizations apply in selling the products of own production range in domestic market, based f.o.b. seller.

The producer prices of agricultural and fishing products are calculated for around 80 products on the basis of the data on agricultural products' sales by agricultural enterprises and organizations and the data on agricultural products' purchase from private holdings. The data on purchase prices have been monitored since 1956 and the data on selling prices since 1959.

Average monthly purchase and selling prices are calculated on the basis of reports on total purchase and total wholesale trade out of own production range and they are weighted by current quantities.

Average annual purchase and selling prices present the weighted average of monthly prices.

Producer prices of manufactured goods have been recorded since 1962. These are the prices that industrial manufacturers apply in selling the products of their own production range to commercial and other enterprises in the domestic market. The price does not envisage neither rebate or various discounts if granted to buyer, nor VAT.

Ове цене прикупљају се месечним извештајима које непосредно достављају изабрана предузећа за близу 1500 индустријских производа. Избор индустријских предузећа врши се на основу података о њиховом учешћу у укупној вредности индустријске производње. Избор производа извршен је према њиховом учешћу у укупној реализацији односне области, тако да су обухваћени најмасовнији производи чија реализација прелази 50% укупног промета дате области.

Цене на мало јесу цене по којима се роба продаје крајњем потрошачу од стране трговине на мало, индивидуалних произвођача и вршилаца услуга. Садрже порез на промет за производе који подлежу опорезивању. Снимају се од 1952. године.

Цене на мало снимају статистичари у изабраним градовима који представљају веће тржишне центре у Републици Србији, а снимање се врши на изабраним местима (трговинска радња, пијаца, занатска радња итд.).

Цене пољопривредних производа снимају се у трговинској мрежи и на пијаци током 15 дана а цене индустријских производа и услуга једном месечно. За пољопривредне производе снимају се, најчешће, најниже и највише цене, а за индустријске производе продајне цене за онај квалитет производа који се највише продаје.

Месечне просечне цене у Републици Србији представљају пондерисану аритметичку средину, а за потребе обрачуна Индекса потрошачких цена пондерисану геометријску средину просечних месечних градских цена, где су пондерациони коефицијенти структура количина продатих производа у градовима.

Годишње просечне цене на мало за индустријске производе и за услуге представљају непондерисани просек цена за 12 месеци, док се за пољопривредне производе ове цене добијају пондерисањем месечних просечних цена подацима о промету на мало по месецима.

Цене угоститељских услуга су цене по којима потрошачи плаћају одређене количине јела и пића за време ручка, а цена преноћишта је цена коју гост плаћа за једно ноћење. Снимање цена угоститељских услуга спроводи се од 1956. године.

Цене угоститељских услуга статистичари снимају једном месечно у градовима који представљају веће тржишне и туристичке центре у Републици Србији. Снимањем цена обухваћено је око 100 изабраних угоститељских објеката са највећим прометом.

Месечне просечне цене у Републици Србији рачунају се по врстама угоститељских објеката.

These prices are collected by monthly surveys submitted directly by selected enterprises for around 1500 manufactured items. The selection of industrial manufacturers is made on the basis of data on their share in the total value of industrial production. The selection of products is made according to their share in the total turnover of the respective division, so that the products with the turnover exceeding 50% of the respective division total turnover are included.

Retail prices are the prices that retail shops, individual producers and services providers apply in selling goods to end users. They include turnover tax for the products that are subject to taxation. They have been surveyed since 1952.

Statisticians' survey retail prices in selected towns, i.e. big trade centers in the Republic of Serbia and the very surveying is carried out on the selected spots (trade shops, markets, craft shops, etc.)

The prices of agricultural products are surveyed in trade networks and at markets once in 15 days and the prices of manufactured goods and services are surveyed once a month. Generally, for agricultural products the highest and the lowest prices are recorded and for manufactured goods we record the selling prices for the most demanded product quality.

Average monthly prices in the Republic of Serbia present the arithmetic weighted mean, and for the needs of Consumer Prices Index weighted geometric mean of average monthly prices in towns, while the weights coefficients stand for the structure of the sold products volumes in respective towns.

Average annual retail prices for manufactured goods and services present non-weighted prices average for 12 months and as agricultural products are concerned, these prices are obtained by weighting average monthly prices with the data on retail turnover by months.

Prices of catering services are the consumer prices applied for certain meals, i.e. food and beverages and the price of overnight stay is the price paid by a guest for one overnight stay. These prices have been surveyed since 1956.

Statisticians survey the prices of catering services once a month in towns that are big market and tourist centers of the Republic of Serbia. The survey of prices cover some 100 selected catering facilities with the biggest turnover.

Monthly average prices in the Republic of Serbia are surveyed according to the types of catering facilities.

2. Индекси цена

На основу просечних цена израчунавају се месечни, кумулативни и годишњи индекси:

- Цена произвођача производа пољопривреде и рибарства (откупних цена за производе приватних газдинстава и продајних цена за производе из производње предузећа), по листи која садржи око 80 производа из ратарства, воћарства, сточарства, домаће прераде и рибарства, с тим што се индекси откупних и продајних цена рачунају посебно.
- Цена произвођача индустријских производа, по листи која обухвата око 1700 производа из 28 области индустријске производње.
- Цена на мало, по листи која обухвата око 45 пољопривредних производа, 394 индустријска производа (124 прехрамбена и 270 непрехрамбених) и 113 врста услуга, с тим што се код одговарајућих група рачунају индекси са сезонским производима и без њих.
- Цена угоститељских услуга, по листи која садржи око 68 врста угоститељских услуга подељених у 4 групе: храна, алкохолна пића, безалкохолна пића и преноћишта.
- Трошкова живота (индекс цена на мало производа и услуга личне потрошње), по листи која је иста као листа за рачунање индекса цена на мало, с тим што не обухвата артикле из следећих група: грађевински материјал, хемијска средства за пољопривреду и пољопривредни алат и справе.
- Индекс потрошачких цена представља посебан индекс цена на мало, који се обрачунава по методологији усклађеној са препорукама за обрачун индекса цена на мало у Европској унији, и представља меру просечне промене цена фиксне корпе производа и услуга које купују домаћинства у циљу задовољења својих потреба. Листа производа и услуга чије се цене прате јесте листа на основу које се рачуна и индекс цена на мало проширена подацима о ценама изнајмљивања стана, финансијских, угоститељских, здравствених услуга, услуга образовања и осигурања. Листа садржи 606 производа подељених у 12 дивизија на основу COICOP класификације.

2. Price indices

According to average prices, monthly, quarterly, cumulative and annual indices are calculated:

- Indices of producer prices of agricultural and fishing products (purchase prices for the products of private holdings and selling prices for products of enterprises' production), regarding the list of around 80 products of crop farming, fruit growing, livestock breeding, home processing and fishing, however the indices of purchase and selling prices are calculated separately.
- Indices of producer prices of manufactured goods according to the list that contains around 1700 products of 28 divisions of industrial production.
- Indices of retail prices according to the list that contains around 45 agricultural, 394 manufactured and 270 non-food products) and around 113 types of services, while in respective groups indices are calculated with and without seasonal products.
- Indices of prices of catering services according to the list containing about 68 kinds of catering services, divided into 4 groups: food, alcoholic drinks, non-alcoholic drinks and overnight stays.
- Consumer price indices (retail prices index of products and services of personal consumption) according to the list that is identical to the list applied in the calculations of retail prices index, however not covering the items from the following groups: construction material, chemical products for agriculture and agricultural tools and appliances.
- Consumer price index presents a special retail prices index, calculated according to the methodology, harmonized with recommendations for retail prices index calculation in the EU and presents the measure of the average prices' modification of products' and services' fixed basket purchased by households with the aim to satisfy their needs. The list of products and services which prices are monitored is the list according to which the retail prices index is being calculated, extended by prices of dwelling's renting, financial, catering, health services, as well as education and insurance services. The list contains 606 products, divided in 12 divisions, according to the COICOP classification.

Рачунање индекса цена и индекса трошкова живота заснива се на:

а) директном упоређивању цена производа чије су цене упоредиве са базним ценама;

б) индивидуалним ланчаним индексима који се надовезују на базне индексе претходног месеца, када базна цена није упоредива са текућом ценом;

в) пондерационим факторима који представљају структуре вредности и продатих (реализованих) а за трошкове живота купљених производа и услуга у 2008. години у појединим фазама промета;

г) репрезентативним листама производа и услуга за поједине врсте цена, трошкове живота са одређеним груписањем;

д) радним формулама

1) за упоредиве цене: 2) за неупоредиве цене:

$$I = \frac{\sum \frac{P_n}{P_o} \cdot W_o}{\sum W_o} \quad I = \frac{\sum i_{n-1} \frac{P_n}{P_{n-1}} \cdot W_o}{\sum W_o}$$

где је: цена у текућем месецу P_n ; у претходном месецу P_{n-1} , у базном периоду P_o ; индивидуални базни индекс у претходном месецу i_{n-1} и вредност продатих производа у базном периоду W_o .

Индекси цена и индекси трошкова живота прерачунавају се, по правилу, почетком сваке године на претходну годину као базу.

Без обзира на базу исказивања, за израчунавање индекса цена служе пондери који представљају структуру вредности продатих (реализованих) производа и услуга у току једне године у свакој фази промета, а за трошкове живота структуру вредности личне потрошње непољопривредних домаћинстава. Тако обрачунати пондери користе се 4-5 година, с тим да се сваке године у том периоду коригују релативним променама цена претходне године.

Методолошки материјали: Упутство за снимање цена, свеска бр. 306, и Методи и техника израчунавања индекса цена, свеска бр. 122, из едиције „Методолошки материјали“ Савезног завода за статистику; Индекси цена на мало, свеска бр. 13, из едиције „Методологије и стандарди“ Републичког завода за статистику.

The calculations of price index and consumer price index is based on:

a) Direct comparisons of products' prices which are comparable with base prices;

b) Individual chain indices that follow the base indices of the previous month, when base price is not comparable to current price;

c) Weighted factors that present the value structures of sold (realized and for consumer prices - of purchased) products and services in 2008, in some certain turnover phases;

d) Representative lists of products and services for certain prices and consumer prices with respective classifying;

e) Working formulas

1) for comparable prices; 2) for non-comparable prices:

$$I = \frac{\sum \frac{P_n}{P_o} \cdot W_o}{\sum W_o} \quad I = \frac{\sum i_{n-1} \frac{P_n}{P_{n-1}} \cdot W_o}{\sum W_o}$$

where the price in the current month is P_n , in the previous month - P_{n-1} , in the base period - P_o , individual base index in the previous month i_{n-1} and the value of sold products in the base period is W_o .

Price indices and consumer price indices are recalculated, as a rule, at the beginning of each year relative to the previous year as a base year.

Disregarding the base of presentation, in order to calculate price indices we use weights that present the value structure of the sold products and services (turnover) in one year, in each commercial phase. To estimate the costs of living, the same parameters (weights) make the value structure of personal consumption of non-agricultural households. The weights calculated in that way are used for 4-5 years, however each year during the period they are updated by relative changes of prices in the previous year.

Methodological papers: The Instructions for price recording, volume 306 and the Methods and technique of price indices calculation, volume 122, of the edition "Methodological Papers" by the Federal Statistical Office, Retail price indices, volume no. 13, "Methodologies and standards" by the Statistical Office of the Republic of Serbia.

ЗАПОСЛЕНОСТ И ЗАРАДЕ

Запосленост

Извори података

Подаци о годишњем просеку запослених израчунати су на основу два стања (31. марта и 30. септембра) а добијени су редовним Полугодишњим истраживањем о запосленим и зарадама запослених (РАД-1) и путем Анкете за допуну полугодишњег извештаја РАД-1.

Подаци о приватним предузетницима и запосленим код њих прикупљени су полугодишњим извештајем РАД-15, од Републичког завода за здравствено осигурање запослених.

Подаци о месечном броју запослених добијени су на основу редовног месечног истраживања о запосленим и зарадама запослених (РАД-1), које се врши на бази узорка.

Обухватност

Полугодишњим извештајем о запосленим и зарадама запослених (РАД-1) обухваћена су предузећа, установе, задруге и организације свих облика својине.

Анкетом за допуну полугодишњег извештаја РАД-1 обухваћена су мала предузећа, тј. она која имају до 50 запослених.

Овим истраживањима нису обухваћени страни држављани запослени у нашој земљи, грађани наше земље запослени у представништву неке стране државе на територији наше земље, запослени који служе војни рок, запослени којима радни однос мирује једну годину или више година, активна војна лица и грађанска лица запослена у војсци, запослени у органима унутрашњих послова и запослени у нашим радним јединицама у иностранству.

Подацима о приватним предузетницима и запосленим код њих обухваћена су само запослена лица која су регистрована код Републичког завода за здравствено осигурање запослених.

Подаци о незапосленим лицима обухватају сва лица која су у Националној служби за запошљавање регистрована као незапослена.

Дефиниције

Под појмом „запослени“ подразумевају се сва лица која имају заснован радни однос са послодавцем. Не сматрају се запосленим лица која раде на основу уговора о делу или уговора о обављању привремених и повремених послова.

EMPLOYEES AND SALARIES (WAGES)

Employment

Data sources

The data on annual average of employees are calculated on the basis of two reports (31 March and 30 September) and they are obtained by the regular Semiannual report on employees and their salaries and wages (RAD-1) and by the Survey for the Semiannual Report RAD-1 supplement.

The data on private entrepreneurs and their employees are collected by the Semiannual Report RAD 15 by the Republic Office for Health Insurance of Employees.

The data on monthly number of employees are obtained by regular monthly survey of employees and their salaries and wages (RAD-1), carried out on the basis of sample.

Coverage

The Semiannual Report on employees and their salaries (wages) (RAD-1) includes all enterprises, institutions and organizations of all types of ownership.

By the Survey for the supplement of the Semiannual Report RAD-1, small enterprises with up to 50 employees are included.

These surveys do not include foreign citizens employed in our country, our citizens employed in representative offices of foreign countries on the territory of our country, employees in military service, employees with employment status standing still for one or several years, active members of the armed forces and civilians employed in the army, employees in the institutions of interior and our branch offices abroad.

The data on private entrepreneurs and their employees include only employees registered at the Republic Office for Health Insurance of Employees.

The data on unemployed include all persons that are registered as unemployed with the National Employment Service.

Definitions

The term “employed” includes all persons that contracted employment with employer. The persons that work pursuant to a job contract or a contract on casual engagement are not considered employed.

Незапослена лица

Подаци о броју незапослених лица преузети су од Националне службе за запошљавање и обухватају само лица која су регистрована код ове службе.

У групи „лица која траже запослење“ обухваћена су лица сходно члану 3. Закона о запошљавању и осигурању за случај незапослености, став први: „Лице које тражи запослење, у смислу овог Закона, је незапослено лице и запослени који тражи промену запослења“.

У групи „незапослена лица“ обухваћена су лица сходно члану 4. Закона о запошљавању и осигурању за случај незапослености, став први: „Незапослени, у смислу овог закона, је лице од 15 до 65 година живота способно и одмах спремно да ради, које није засновало радни однос или на други начин остварило право на рад, а које се води на евиденцији незапослених и активно тражи посао“.

У групи „први пут траже запослење“ обухваћена су лица која нису била у радном односу пре пријављивања Националној служби за запошљавање.

У групи „без квалификације“ обухваћени су приучени и неквалификовани радници и радници са нижим стручним образовањем.

У групи „прима новчану накнаду“ приказана су само она лица којима се на основу решења Републичког завода за тржиште рада и према важећим законским прописима исплаћује новчана накнада као незапосленим лицима.

У групи „брисани из евиденције Републичког завода за тржиште рада“ приказана су лица која су брисана из евиденције незапослених лица због тога што се у одређеном року нису јавила одговарајућој служби и др.

Зараде

Извори података

Подаци о просечним зарадама добијени су на основу Месечног статистичког истраживања о запосленима и о зарадама запослених (РАД-1) и на основу података Министарства финансија (Пореске управе).

Обухватност

Истраживањем (РАД-1) обухваћена су правна лица (привредна друштва, предузећа, установе, задруге и друге организације), као и њихове јединице у саставу, по организационо-територијалном принципу, док су подаци о зарадама запослених код предузетника (физичка лица) преузети из евиденција Пореске управе.

Unemployed persons

The data on the number of unemployed are taken over from the National Employment Service and include only the unemployed persons registered with this Service.

The group “seeking employment” pursuant to Paragraph 1, Article 3, the Act on employment and insurance in cases of unemployment, comprises the unemployed (jobless) persons and the employed seeking new jobs.

Pursuant to Article 4, the Act on employment and insurance in cases of unemployment, unemployed are the persons aged from 15 to 65 that are able to work and ready to start working at once, that have not contracted employment or otherwise practiced the right to work and that are duly registered as unemployed and take active steps to find job.

In the group “first-time seeking employment” we comprised the persons that have never been employed before having registered with the National Employment Service.

The group “non-qualified” comprises ad hoc trained and non-qualified workers and those with low educational and professional attainment.

The group “receive compensation (in cash)” includes only the persons that according to law and pursuant to the resolution by the National Employment Service are entitled to compensations as unemployed.

In the group “erased from the records of the National Employment Service” we included only the persons removed from the records of unemployed for the reasons of disobeying respective registration procedures.

Salaries (wages)

Data sources

Data on average salaries (wages) are obtained from Monthly statistical survey on employees and their salaries and wages (RAD-1), also including the data of the Ministry of Finance (Tax Administration).

Coverage

The survey RAD-1 includes all legal entities (companies, enterprises, institutions, cooperatives and other organizations, as well as all their incorporating units of all sorts of ownership, by organizational – territorial principle, while data on salaries (wages) of entrepreneurs’ employees (physical persons) are taken from the records of Tax Administration.

Дефиниције

Зараду, у смислу члана 105. Закона о раду, чини зарада која садржи порез и доприносе који се плаћају из зараде коју је запослени остварио за обављени рад и за време проведено на раду, затим увећана зарада, накнада зараде и друга примања (осим: накнаде трошкова за долазак и одлазак са рада, за време проведено на службеном путу у земљи и у иностранству, отпремнине при одласку у пензију, солидарне помоћи, јубиларне награде, накнаде трошкова погребних услуга и накнаде штете због повреде на раду или професионалног обољења).

Зараду без пореза и доприноса (нето) чини зарада (брото) умањена за порезе и доприносе.

Индекс реалне просечне зараде представља однос између индекса номиналне просечне зараде и индекса трошкова живота.

СТАНОВНИШТВО

Извори података – Подаци о рођенима, умрлим и закљученим браковима прикупљају се од матичара, а подаци о разведеним браковима од судова надлежних за развод брака.

Обухватност и дефиниције – Подаци о природном кретању становништва обухватају број рођених, умрлих и венчаних, који је регистрован у матичној служби, док се податак о броју разведених бракова прикупља од стране надлежних судова. Подаци за 2005. годину одређени су у складу са методологијом примењеном у Попису 2002.

Подаци до 2005. године су коначни, тј. обрађени по пребивалишту мајке (рођени), умрлог лица (умрли), младожење (закључени бракови) и последњем заједничком пребивалишту (разведени бракови). За 2006. и 2007. годину приказани су претходни подаци, односно подаци по месту регистрације, и то по месецима.

Стопе наталитета, морталитета и природног прираштаја за период 2003–2005. године израчунате су на бази процењеног броја становника средином године, док су стопе за 2006. и 2007. годину израчунате на бази пројекције становништва за 2006. и 2007. годину.

Методолошки материјал – Детаљнија објашњења о методологији примењеној у виталној статистици налазе се у „Упутству за попуњавање и достављање статистичких листића о рођењима, умирањима и о закљученим браковима“, као и у „Упутству за судије“.

Definitions

Earning, in the sense of the Art. 105 of the Labor Act consists of earning that contains taxes and contributions paid out from earning that an employee has realized for work performed and for time spent at work, then increased earning, compensation of the earning and other receipts (except: compensation of costs for arrival and departure from work, for time spent on a business trip in the country and abroad, severance pay while going into retirement, compensation of burial services costs and compensation for damage due to injury at work or a professional disease).

Net salaries and wages are tax and contributions deducted (gross) salaries and wages.

Index of real average salaries and wages is the ratio between nominal average salaries and wages and consumer price index.

POPULATION

Data sources - Data on births, deaths and marriages are collected from registrars, and data on divorces from the courts of respective jurisdiction.

Coverage and definitions - Data on population changes include the number of births, deaths and marriages registered by registrars, while the number of divorces is collected by the courts of respective jurisdiction. Data for 2005 are determined according to used methodology applied in the Census 2002.

Data up to 2005 are final or processed according to residence of mother (births), dead person (deaths), groom (marriages) and the last common residence (divorces). For 2006 and 2007 preliminary data are presented, or data according to the place of registration by months.

Birth rates, mortality rates and natural increase rates for the period 2003-2005 are calculated on the basis of estimated number of population in the middle of the respective year, while the rates for the year 2006 and 2007 are calculated on the basis of population projection for 2006 and 2007.

Methodological material - More detailed explanations on methodology applied in vital statistics can be found in the “Instructions for the filling and submitting of statistical questionnaires on births, deaths and marriages” as well as in the “Instructions for judges”.

ИНДУСТРИЈА

Извори података – Подаци се прикупљају путем месечног извештаја индустрије.

Обухватност – Извештајем индустрије обухваћена су привредна друштва која су према Класификацији делатности разврстана у област индустрије, као и јединице које се баве индустријском производњом а налазе се у саставу неиндустријских привредних друштава. Подацима није обухваћена војна производња.

По Класификацији делатности која се примењује од 1. јануара 2001. године, делатност индустрије чине сектори: В – Вађење руда и камена, Г – Прерађивачка индустрија и Д – Производња и дистрибуција електричне енергије, гаса и воде.

Од јануара 2004. године индустријска производња се прати на основу нове номенклатуре индустријских производа (усклађена са ЕУ стандардима), новог пондерационог система и повећаног обухвата економских субјеката.

Номенклатура – Производња се исказује према Номенклатури индустријских производа, коју чине индустријски производи и услуге разврстане по делатностима у којима су произведени.

Индекси – Основ за израчунавање индекса представљају номенклатура и пондерациони систем. Индекси физичког обима производње и залиха рачунају се на основу Класификације делатности и Номенклатуре производа. Залихе готових производа односе се на залихе крајем месеца. Пондери су добијени из статистичке документације (Комплексни годишњи извештај и Годишњи извештај индустрије).

Под готовом производњом подразумева се произведена количина сваког производа или групе производа које је техничка контрола примила као исправне, без обзира да ли се тај производ у целини или делимично даље прерађује у привредном друштву у коме је произведен или се у целини као роба испоручује изван предузећа. Сезонске варијације индустријске производње нису елиминисане при израчунавању индекса.

INDUSTRY

Data sources – The data are collected by monthly industry reports.

Coverage - The industry survey includes commercial enterprises that according to the Classification of activities are classified into industry branch, as well as units dealing with industrial production and are integrated in non-industrial commercial enterprises. The military production is not covered by the survey.

In the Classification of activities applied from 1 January 2001, industry activities include the sections:

C – Mining and quarrying, D – Manufacturing and E – Electricity, gas and water supply.

Since January 2004, industrial production has been monitored according to the new nomenclature of industrial products (adjusted to the EU standards), new weights system and the increased coverage of economic subjects.

Nomenclature – Production is shown according to the Nomenclature of industrial products, which includes industrial products and services classified by activities where they are produced.

Indices – The basis for the calculation of indices is nomenclature and weights system. The physical volume indices of production and stocks are calculated on the basis of Classification of activities and Nomenclature of products. Stocks of manufactured goods relate to stocks at the end of the respective month. Weights are obtained from statistical documentation (Complex annual survey and Annual industry report).

Under the term final produce we anticipate the produced quantity of each product or group of products that are approved by technical control, disregarding if that produce wholly or partly is further processed in the commercial enterprise where it was produced or it is wholly further delivered. Seasonal adjustments of industrial production are not eliminated in calculating indices.

ГРАЂЕВИНАРСТВО

Годишње и тромесечно истраживање

Извор података и обухват – Приказани подаци прикупљају се тромесечним извештајем грађевинарства којим су обухваћена правна и физичка лица која обављају грађевинске радове. Тромесечним извештајем грађевинарства не обухватају се сва правна и физичка лица.

Дефиниције – Вредност грађевинских радова обухвата сав уграђени грађевински материјал и утрошени рад. У вредност нису укључени трошкови набавке земљишта, пројектовања, надзора и ПДВ-а. Подаци о вредности изведених радова односе се на радове изведене у извештајном периоду на завршеним и незавршеним грађевинама.

Индекси вредности у сталним ценама добијени су дељењем индекса у текућим ценама одговарајућим индексима цена произвођача елемената и материјала за уграђивање у грађевинарству.

Бројем радника обухватају се и приказују сви радници који су радили на градилиштима, без обзира на квалификацију, врсту радног односа (уговор о раду, уговор о делу, изнајмљени радници итд.) и дужину рада на градилиштима.

Часови рада обухватају стварно одрађене часове радника ангажованих на градилиштима у редовном радном времену, као и у прековременим сатима итд.

Табеле у којима је приказана грађевинска делатност на територији Републике Србије представљају грађевинску делатност извођача који су изводили радове у Републици Србији. Табеле у којима је приказана грађевинска делатност извођача из Републике Србије приказују укупну грађевинску делатност извођача са седиштем у Републици Србији, било да су грађевинске радове изводили у земљи или у иностранству.

CONSTRUCTION

Yearly and quarterly survey

Data sources and coverage – The presented data are collected by the way of quarterly surveys of construction industry and they cover legal and physical persons engaged in construction. Quarterly construction survey does not include all legal and physical persons.

Definitions - The value of construction work includes the value of material and labor costs. It excludes: the land costs, project design and implementation costs and VAT. The data on value of construction works executed cover the works during the reference period on finished or non-finished constructions.

Indices in fixed, constant prices are obtained by dividing indices in current prices by respective indices of producers' prices of elements and material applied in construction.

The number of workers anticipates all workers at construction sites, disregarding their qualifications, type of employment (employment contract, purchase order, hired workers, etc.) and the time spent working at construction sites.

Work hours are the actual hours that the workers engaged at construction sites spent doing work in regular working time, overtime, etc.

The tables presenting the construction activities on the territory of the Republic of Serbia comprise the construction activities of contractors in the Republic of Serbia. The tables of construction activities of contractors from the Republic of Serbia show the overall construction activity of contractors with their head office in the Republic of Serbia, disregarding if the construction activities are performed domestically or abroad.

Месечно истраживање о грађевинским дозволама

Извор података и обухват – Предмет истраживања јесу грађевинске дозволе за изградњу грађевинског објекта и поднете (дате) пријаве почетка радова у извештајном периоду за грађевине које ће бити грађене у Републици Србији.

Обухватају се и решења којима се одобрава извођење радова на инвестиционом одржавању објекта и уклањању препрека за особе са инвалидитетом, адаптација, санација и промена намене објекта, за које се не издаје грађевинска дозвола (Закон о планирању и изградњи, чл. 145).

Извештајне јединице јесу министарство надлежно за послове грађевинарства у Републици Србији, надлежни органи аутономне покрајине, града и општине, који издају одобрења за изградњу и пријаве почетка радова (Закон о планирању и изградњи, „Службени гласник Републике Србије“, бр. 72/2009, чл. 133).

Обухватају се дозволе за све врсте грађевина описаних у Класификацији врста грађевина, тј. зграде и остале грађевине, и приказују се по територијама на којима се изводе планирани радови у земљи. Подаци о издатим грађевинским дозволама показују будуће кретање грађевинске делатности и омогућавају сагледавање структуре инвестиција како на државном нивоу, тако и на нивоу локалне самоуправе.

Дефиниције – Грађевинска дозвола обично се дефинише као одобрење издато на захтев којим се углавном одобрава почетак радова на грађевинском пројекту према плану. У оквиру овог истраживања, појмом „грађевинска дозвола“ обједињују се три документа које издају надлежни органи: грађевинска дозвола за изградњу грађевинског објекта, пријава почетка радова и решење којим се одобрава извођење радова.

Детаљна методолошка објашњења овог истраживања налазе се у едицији Методологије и стандарди, „Месечна истраживања о грађевинским дозволама“, свеска бр. 22, и „Класификација врста грађевина“, свеска бр. 15.

Monthly survey of construction licensing (building permits)

Data sources and coverage – The subject of the survey are building permits for construction of a construction facility and submitted (given) applications for the construction works to be commenced in the reference period in the Republic of Serbia, which are subject to obtaining building permits.

Covered here are also decisions by which construction works performance is approved on investment maintenance of a facility and elimination of obstacles for disabled persons, adaptations and repair works, change of a facility's purpose, for which a construction license is issued (Act on construction planning and execution, article 145).

The reporting units are the Serbian Ministry in charge of construction industry, the respective authorities of the autonomous province, cities/towns and municipalities that are in charge of construction licensing and applications (Act on construction planning and execution, Official Journal RS, number 72/2009, article 133).

Included are licenses for all construction works as defined in the Classification of construction types, i.e. buildings and other constructions and they are presented by territory where planned works are conducted. Data on construction licenses issued show the future trends of construction activity and provide for possible scoping of investment structure, both on national/republic and local government level.

Definitions – Construction license is an approval normally granted upon application for the project activities start according to the anticipated plan. Within this survey, the term 'construction license' comprises three documents rendered by authorities: construction permit for construction works performance, actual construction permit application for performance and decisions by which construction works performance is approved.

More detailed methodological explanations on this survey can be found in the edition Methodologies and standards, monthly survey of construction licensing/permits, volume 22 and Classification of construction types, volume 15.

СПОЉНА ТРГОВИНА

Извори и методи прикупљања података

Извор података за статистику спољне трговине је Јединствена царинска исправа о извозу и увозу робе. Царинарнице све исправе достављају Републичкој управи царина. Републички завод за статистику преузима Јединствене царинске исправе, припремљене за аутоматску обраду података, од Републичке управе царина и даље их статистички контролише и обрађује.

Обухватност

Статистика спољне трговине код извоза обухвата сву робу која потиче из домаће производње, односно из унутрашњег робног промета, укључујући и тзв. национализовану робу, тј. робу која је увезена и оцарињена, па се у непромењеном стању извози на страно тржиште као роба нашег порекла, као и робу која се реекспортује из царинских складишта и слободних зона. Код увоза се обухвата сва роба увезена из иностранства која је и пуштена у унутрашњи промет у циљу репродукције, инвестиција или широке потрошње. Поред редовног (комерцијалног) увоза, укључене су и све комерцијалне трансакције као што су испоруке добротворних и невладиних организација. Такође, од 2008. године увоз обухвата и царинске процедуре које се завршавају реекспортом робе на извозној страни. Из обраде се искључују само трансакције које имају карактер транзита и трансакције у вези са царинским складиштењем.

Дефиниције

Вредност робе у спољној трговини исказана је на основу цена које су постигла предузећа приликом склапања уговора. Све вредности су обрачунате на бази паритета франко граница Србије: FOB цена за извоз, ЦИФ цена за увоз (фактурна вредност робе увећана за трошкове транспорта, осигурања и сл. до границе Србије). Код извоза, ако је уговорена испорука робе у иностранству, фактурна вредност робе се умањује за трошкове превоза, осигурања и слања

EXTERNAL TRADE

Sources and methods of data collecting

The source for external trade statistics is the Unified customs document on the imports and exports of goods. Customs offices submit all documents to the Republic Customs Administration. The Statistical Office of Serbia takes over the Unified customs documents, prepared for automatic data processing, from the Republic Customs Administration and it engages in their further statistical control and processing.

Coverage

In exports, external trade statistics cover all goods originating from domestic production, i.e. from domestic trade, including also so-called nationalized goods, the goods imported and customs cleared and that are unchanged exported as the goods of our origin, as well as the goods that are re-exported from customs warehouses and free zones. Imports cover all goods imported, which are released into free circulation for reproduction, investments or consumption. Apart from regular (commercial) imports, here included are also all commercial transactions, such as the deliveries of charity and non-governmental organizations. Also, since 2008, imports comprise the customs procedures that end with goods re-export on the export side. Only the transactions that have the character of transit and the transactions related to customs warehousing are here excluded.

Definitions

The value of goods in external trade is shown on the basis of prices contracted. The values were calculated on the basis free Serbia border: FOB in exports, CIF in imports (the invoiced value of goods plus transport, insurance costs, etc. to the border of Serbia). When in exports the delivery of goods is agreed abroad, the invoiced value is subtracted for the costs of goods transport, insurance and forwarding from the border of Serbia to the place of

робе од границе Србије до места испоруке у иностранству. Ако је уговорена испорука робе у Србији, фактурна вредност се увећава за трошкове превоза, осигурања и слања робе од места испоруке до границе Србије.

Код поновног извоза производа добијених при активном оплемењивању, статистичку вредност чини укупна вредност робе увезене ради оплемењивања, услуга и домаће робе која је коришћена у производном процесу, као и други трошкови настали на царинском подручју Србије. Статистичка вредност робе која се увози јесте вредност која представља царинску основицу. Ако се роба после пасивног оплемењивања поново увози, статистичку вредност чине укупна вредност привремено извезене робе, услуга, уграђеног страног материјала, као и вредност других трошкова који су настали у вези са робом у иностранству. Подаци о вредности обрачунати су према званичном курсу динара, утврђеног последњег радног дана у недељи која претходи недељи у којој се утврђује износ царине и других увозних дажбина. По овим курсевима који се примењују за утврђивање царинске основице такође је извршен обрачун трошкова транспорта, осигурања и претовара и сл., који се плаћају у страниј валути.

Класификација извоза и увоза у спољној трговини врши се према Номенклатури статистике спољне трговине, која се базира на Стандардној међународној трговинској класификацији ОУН – ревизија 4. Регистрација података спољне трговине по земљама врши се по принципу земље намене код извоза и земље порекла код увоза. То значи да се при извозу региструје земља у којој се роба троши и даље прерађује, а при увозу она земља у којој је роба производњом доведена у стање у коме се увози.

Десезонирани индекси су израчунати методом Х11, компјутерским пакетом Х11 – Арима, који је развила канадска статистика.

Објављени десезонирани индекси служе за показивање кретања појаве из које је искључен утицај сезоне.

delivery abroad. If the delivery of goods is in Serbia, the invoiced value is increased for the costs of goods transport, insurance and forwarding from the place of delivery to the Serbian border.

Regarding the repeated exports of products obtained in active refining, the statistical value consists of the total value of imported goods for refining, services and domestic goods used in reproduction, as well as the other costs incurred in the customs area of the Republic of Serbia. The statistical value of imported goods presents the tariff base. In re-imports after passive refining the statistical value includes the total value of temporary exported goods, services, incorporated foreign material, as well as the other costs incurred (relative to the goods abroad). The value is calculated according to the official RSD exchange rate, as established on the last working day in a week that precedes the week when the customs duty and other export fees are established. According to these exchange rates applied to determine the tariff base, calculated are the costs of transport, insurance and transshipment. These expenditures are paid in foreign currency.

The classification of exports and imports in external trade is carried out according to the Nomenclature of Statistics of External Trade, based on the Standard International Trade Classification OUN - revision 4. The registration of external trade data by countries applies the principle of the country of destination in exports and the country of origin in imports. That means that in exports we register the country where the goods are consumed and further processed and in imports we register the country of the goods production for imports.

Seasonally adjusted indices are derived using X11 method, by means of X11-ARIMA program package developed by Statistics of Canada.

The published seasonally adjusted indices are given with the aim to present, seasonal component excluded, trends of the phenomena.

УНУТРАШЊА ТРГОВИНА

Извори података и обухватност

Подаци о оствареном промету у трговини на мало – по месецима, представљају оцену промета на основу редовног Месечног статистичког истраживања које се спроводи на узорку изабраних великих и средњих предузећа регистрованих у областима 50 и 52 КД, док су мала предузећа изабрана методом случајног узорка. Узорак обухвата и одређени број предузећа која су регистрована у осталим делатностима а обављају делатност трговине на мало. На основу резултата редовног Тромесечног статистичког истраживања, које се реализује по истом принципу али на већем броју изабраних предузећа, приказујемо индексе о промету трговине на мало по трговинским делатностима, усклађене са КД. Претходни подаци на месечном нивоу коригују се коначним резултатима добијеним из тромесечног истраживања. У годишњим серијама публикују се подаци о **укупном** промету у трговини на мало.

Десезонирани индекси су израчунати методом X11, компјутерским пакетом X11 – Арима, који је развила канадска статистика.

Десезонирани месечни индекси су дати: на бази просека претходне године (2009=100), као ланчани индекси (м/м-1) и на исти месец претходне године (м/м-12). Десезонирани кумулативни индекси су израчунати у односу на исти период претходне године (к/к-12).

Објављени десезонирани индекси служе за показивање кретања појаве из које је искључен утицај сезонске компоненте.

Дефиниције

Остварени промет робе у трговини на мало представља вредност продате робе предузећа на мало која је продата (испоручена) крајњим потрошачима, односно становништву за личну потрошњу и употребу у домаћинству, као и правним и физичким лицима за обављање делатности.

Индекси у сталним ценама добијени су дељењем индекса у текућим ценама одговарајућим индексима цена робе на мало, без струје.

Подаци о продаји и откупу производа пољопривреде, шумарства и рибарства добијени су на основу редовних месечних статистичких истраживања и обухватају: продају производа из сопствене производње предузећа и задруга, као и откуп производа од индивидуалних газдинстава, коју обављају овлашћене организације у циљу даље прераде или продаје.

DOMESTIC TRADE

Data sources and coverage

The data on realized turnover in retail trade by months present the turnover on the basis of regular monthly statistical survey conducted on the sample of selected big and middle-sized enterprises, registered in sections 50 and 52 of CA, while small enterprises are selected by the random sample method. The sample also includes a certain number of enterprises that are registered in other sections of activities, but are engaged in retail trade activity as well. On the basis of regular quarterly statistical survey, realized on the same principle, but on greater number of the selected enterprises, also presented are the retail trade turnover indices by trade activities, harmonized with the CA. The preliminary monthly data are corrected by the final data of quarterly survey. In annual series, the data on **total** retail trade turnover are published.

Seasonally adjusted indices are derived using X11 method, by means of X11-ARIMA program package developed by Statistics of Canada.

Seasonally adjusted monthly indices are presented on the basis of the previous year average (2009=100), as chain indices (m/m-1) and relative to the same month of the previous year (m/m-12). Seasonally adjusted cumulative indices are calculated relative to the same period of the previous year (k/k-12).

The published seasonally adjusted indices are given with the aim to present, seasonal component excluded, trends of the phenomena.

Definitions

The realized turnover of retail trade presents the value of sold goods of retail enterprises that sold (delivered) goods to end users, i.e. to the population for personal and household consumption, as well as to legal and physical persons for supporting their activities.

The indices at constant prices are obtained by dividing the indices at current prices by the respective indices of retail prices, electricity excluded.

The data on the sales and purchase of the products of agriculture, forestry and fishing are collected by the regular monthly surveys and include: the sales of the own production range of enterprises and cooperatives and the purchase from private holdings that authorized organizations make for further sales and processing.

Индекси у сталним ценама добијени су дељењем индекса у текућим ценама одговарајућим индексима цена пољопривредних производа.

Детаљнија упутства и објашњења, као и подаци обрађени на нижем нивоу, могу се наћи у месечним и тромесечним саопштењима (ПМ10; ПМ11 и ПМ12), као и у посебном делу ове публикације.

УГОСТИТЕЉСТВО

Извори података и обухватност

Подаци о промету оствареном у угоститељству – по месецима, представљају процене добијене на основу месечних варијација и оцене тренда промета. По истеку тромесечја месечне процене се коригују на основу резултата редовних тромесечних статистичких истраживања угоститељства за правна лица и предузетнике – обвезнике ПДВ-а. Тромесечно истраживање правних лица која се баве угоститељством базира се на непотпуном обухвату, док се тромесечно истраживање за предузетнике спроводи на бази узорка. Коначни подаци представљају резултат статистичких истраживања угоститељства у годишњој периодици и чине укупан угоститељски промет. Они се публикују у годишњим серијама.

Дефиниције

Приказани промет у угоститељству представља вредност извршених угоститељских услуга које обухватају услуге смештаја, исхране, точења пића, као и друге услуге које се уобичајено обављају у угоститељству.

Индекси промета угоститељства у сталним ценама добијени су дељењем индекса промета у текућим ценама индексом цена угоститељских услуга.

The indices at constant prices are obtained by dividing the indices at current prices by the respective price indices of agricultural products.

More detailed guidelines and explanations, as well as the data of lower processing level, can be found in monthly and quarterly communications (PM10; PM11; PM12;), as well as in the separate chapter of this publication.

CATERING TRADE

Data sources and coverage

The data on realized monthly turnover in catering trade present estimations obtained on the basis of monthly variations and the estimations of turnover trends. After the respective quarter expiration, the monthly estimations are corrected on the basis of regular quarterly statistical surveys of legal units and sole entrepreneurs VAT tax-payers. Quarterly statistical survey of legal units carrying on catering trade is based on incomplete coverage, while quarterly survey of sole entrepreneurs is sample based. The final data are the results of annual statistical surveys of catering trade and they present the total catering trade turnover published in annual series.

Definitions

The presented turnover in catering trade stands for the value of performed catering services that comprise the services of accommodation, food, drinks, as well as the other services usually performed in catering trade.

The catering trade turnover indices at constant prices are obtained by dividing the turnover index at current prices by the price index of catering services.

ТУРИЗАМ

Извори података и обухватност

Подаци о доласцима и ноћењима туриста добијају се на основу редовног месечног статистичког истраживања свих угоститељских и других организација које пружају услуге смештаја или које посредују у пружању тих услуга.

Десезонирани индекси су израчунати методом X11, компјутерским пакетом X11 – Арима, који је развила канадска статистика.

Десезонирани месечни индекси ноћења домаћих и страних туриста – укупно, дати су: на бази просека претходне године (2008=100) и на исти месец претходне године (м/м-12). Десезонирани кумулативни индекси израчунати су у односу на исти период претходне године (к/к-12).

Објављени десезонирани индекси служе за показивање кретања појаве из које је искључен утицај сезонске компоненте.

Дефиниције

Туриста је свако лице које у месту изван свог сталног пребивалишта преноћи најмање једну ноћ у угоститељском или другом објекту за смештај гостију.

Туристичким местом сматрају се сва места која испуњавају основне атрактивне, комуникативне и рецептивне услове.

Детаљнија методолошка упутства, као и подаци обрађени на нижем нивоу, могу се наћи у месечном саопштењу (УТ10) и у билтену „Туризам“.

TOURIST TRADE

Data sources and coverage

The data on tourist arrivals and overnight stays are obtained on the basis of regular monthly statistical survey of all catering and other organizations that offer the services of accommodation or mediate in offering these services.

Seasonally adjusted indices are derived using X11 method, by means of X11-ARIMA program package developed by Statistics of Canada.

Seasonally adjusted monthly indices of overnight stays in total, of domestic and foreign tourists, are presented on the basis of the previous year average (2008=100) and relative to the same month of the previous year (m/m-12). Seasonally adjusted cumulative indices are calculated relative to the same period of the previous year (k/k-12).

The published seasonally adjusted indices are given with the aim to present trends of the phenomena excluded seasonal component.

Definitions

Tourist is each person that stays one night at least in a catering or some other facility for accommodation, outside the place of usual residence.

Tourist resort is considered to be every resort, i.e. place that fulfills basic conditions of tourist attraction, communication and reception.

More detailed methodological guidelines, as well as the data of lower processing level, can be found in the monthly communication (UT10) and in the bulletin "Tourism".

САОБРАЋАЈ, СКЛАДИШТЕЊЕ И ВЕЗА

Индекси физичког обима услуга саобраћаја и веза

Индекси физичког обима саобраћајних услуга израчунавају се на основу пондерисаних путничких и тонских километара сваке гране саобраћаја посебно и свођењем истих на тзв. сведене синтетичке путничке/тонске километре. Рад у свакој грани саобраћаја, исказан у путничким и тонским километрима, различито је пондерисан, у зависности од примењених технолошких и економских критеријума.

Свакој грани саобраћаја су у путничком и теретном превозу дати следећи коефицијенти:

	Путнички	Теретни
Железнички	0,982	1,000
Друмски	1,377	1,965
Градски	6,804	-
Цевоводни	-	1,034
Превоз на унутрашњим пловним путевима	-	0,264
Ваздушни	8,193	14,977

Множењем стварних ркм/tkm са одговарајућим коефицијентима добијени су агрегати који представљају синтетичке путничке и тонске километре. Однос укупних синтетичких ркм и tkm у времену даје индексе физичког обима саобраћајних услуга.

Индекси физичког обима услуга у делатности поштанске активности и телекомуникација исказани су са следећим коефицијентима:

	Годишње
Писмоносне услуге	13,0988
Пакетске услуге	157,4754
Услуге платног промета	34,5747
Телеграфски импулси	20,1591
Телефонски импулси	
- Фиксна	1,00
- Мобилна мрежа	114,8129
Пејџинг поруке	6,1279
Уирак поруке	0,0277

Железнички саобраћај

Превезени путници у унутрашњем саобраћају обухватају отпутовале путнике, отпутовале путнике у иностранство, путнике приспеле из иностранства и путнике у транзиту. Превезени терет обухвата утоварену робу у унутрашњем и у међународном саобраћају: увоз, извоз и транзит. Превезени путници у систему Беовоза укључени су у податке о градском саобраћају.

TRANSPORT, STORAGE AND COMMUNICATIONS

Physical volume indices of transport and communications

The physical volume indices of transport services are calculated on the basis of weighted passenger and ton kilometers of each transport branch particularly and by the reduction of these to so called reduced synthetic passenger/ ton kilometers. The operations (output) of each transport branch, given in passenger and ton kilometers, are differently weighted according to the applied technological and economic criteria.

Each transport branch features the following coefficients in passenger and freight transport:

	Passenger transport	Freight transport
Railway transport	0,982	1,000
Road transport	1,377	1,965
Urban transport	6,804	-
Pipeline transport	-	1,034
Inland waterway transport	-	0,264
Air transport	8,193	14,977

By multiplying passenger kilometers/ton kilometers by appropriate coefficients we obtained the aggregates that present the synthetic passenger and ton kilometers. The relation of total synthetic passenger kilometers and ton kilometers in time gives the physical volume indices of transport services.

The physical volume indices of post and telecommunications services are presented by the following coefficients:

	Years book
Letter mailing services	13,0988
Parcel services	157,4754
Payment traffic operations	34,5747
Telegraph impulses	20,1591
Telephone impulses	
- Fixed	1,00
- Mobile network	114,8129
Paging messages	6,1279
"Yu-pack" messages	0,0277

Railway transport

In domestic transport, passengers transported include the passengers departed, the passengers departed abroad, arrived from abroad and the passengers in transit. Cargos transported include the cargo loaded in national and international transport: imports, exports and transit. The passengers transported in the system "Beovoz" are included in the data on urban transport.

Саобраћај на унутрашњим пловним путевима

Подаци о превозу односе се на рад домаћих предузећа у унутрашњем и међународном превозу путника и терета на рекама, каналима и језерима.

Ваздушни саобраћај

Подаци о превозу односе се на рад домаћих предузећа ваздушног саобраћаја у унутрашњем и међународном превозу путника и терета.

Друмски саобраћај

Подаци о превозу односе се на рад домаћих предузећа друмског саобраћаја у унутрашњем и међународном превозу путника и терета.

Превоз који својим друмским превозним средствима обављају друга предузећа (саобраћај за сопствене потребе) овде није исказан.

Градски саобраћај

Обухваћен је превоз путника који обављају саобраћајне организације у градском и приградском саобраћају, као и превоз путника у железничком саобраћају у систему Беовоза.

Гранични промет друмских моторних возила

Обухваћена су сва домаћа и страна друмска превозна средства која су преко друмских граничних прелаза ушла, изашла или била у транзиту преко територије Србије.

Претоварне услуге

Обухваћен је рад предузећа претовара у лукама, пристаништима и другим станицама теретног саобраћаја.

Поштанске активности

Поштанске активности обухватају следеће услуге: пренос писмоносних и пакетских пошиљки, доставу експрес пошиљки и услуге платног промета.

Писмоносне пошиљке односе се на отпремљена писма, дописнице, новине и часописе, препоруке и вредносна писма у унутрашњем промету, а у међународном промету и у приспећу. Транзит није обухваћен.

Експрес пошиљке обухватају доставу „од врата до врата“ оних пошиљки које се преносе и уручују у прописаним и гарантним роковима.

Inland waterway transport

The data on inland waterway transport relate to the national enterprises' operations regarding the national and international transport of passengers and goods (by inland waterways, i.e. rivers, channels and lakes).

Air transport

The data on transport relate to the operations of the national air transport companies in national and international passengers and goods transport.

Road transport

The data on road transport relate to the operations of national road-transport enterprises in national and international passengers and goods transport.

The transport carried out by other enterprises by their road transport means (transport for own needs) is not shown here.

Urban transport

Included is the passenger transport carried out by the transport organization in urban and suburban transport, as well as the passenger transport via railways in the system "Beovoz".

Boundary road transport

Included are all national and international road motor vehicles that entered the territory of Serbia through road border crossings.

Transshipment services

The transshipment operations in ports, harbors and other stations of cargo transport are included.

Post activities

Post activities include the following services: letters and parcels mailings, express mailings and payment traffic operations.

Letters mailings relate to the dispatched letters, postcards, newspapers and magazines, registered letters and remittance letters in national transport and in international transport also to the same items received. Transit is not included.

Express mailings include mailings delivery from door to door, transmitted and conveyed within regulated and guaranteed deadlines.

Платни промет обухвата уплате ради наплате обавеза физичких лица, уплате и исплате путника, уплате од физичких лица у корист рачуна који се воде код банака и исплате тим лицима, уплате дневног пазара за рачун клијената банака, наплате чекова по текућим рачунима грађана, услуге динарске штедње, услуге девизних рачуна и девизне штедње и исплате WESTERN UNION дознака из иностранства.

Телекомуникације

Телекомуникационе услуге обухватају услуге преноса, слања или примања знакова, сигнала, писаног текста, слика, говора и звукова или саопштења било које природе, које се пружају жичним, светлосним, бежичним или другим електромагнетним склоповима, укључујући омогућавање употребе тих склопова као целине, или делимичним знајмљивањем, продајом или на други начин.

ПОЉОПРИВРЕДА

Клање стоке у кланицама

Извори података и обухватност – Од 2008. године подаци се прикупљају месечним извештајима о стоци закланој у кланицама који су сачињени на основу евиденције окружне ветеринарске инспекције Управе за ветерину, Министарства пољопривреде, шумарства и водопривреде. Овим извештајима обухваћене су све регистроване кланице, као и заклана стока из увоза.

До 2008. године подаци су добијани на основу кварталних извештаја кланица о закланој стоци.

Дефиниције – Нето тежина заклане стоке јесте тежина закланих животиња после отклањања одређених делова, у зависности од врсте стоке, тј. представља тежину очишћене заклане животиње.

Испоручена товна стока

Извори података и обухватност – Подаци о испорученој товној стоци прикупљају се кварталним извештајима о организованом тову стоке. Овим извештајима обухваћена су привредна друштва и земљорадничке задруге које непосредно организују тов властите или туђе стоке на сопственом газдинству или у производној сарадњи – кооперацији – са породичним газдинствима, без обзира на то чије је власништво стока која се тови.

Дефиниције – Бруто тежина стоке представља тежину животиња непосредно пред клање.

Payment traffic operations include payments of physical persons, related to their bounds and liabilities, payoffs and payments of money orders, payments of physical persons on bank accounts and payoffs made towards such persons, payments of daily receipts of the bank's clients on clients' accounts, cheque dishonor, dinar savings services, services related to foreign currency accounts and foreign currency savings, WESTERN UNION payments of the cash remittances from abroad.

Telecommunications

Telecommunications include the following services: transmitting, sending or receiving the marks, signals, written texts, pictures, speech and sounds or communications of any type, provided by wire, light, wireless systems or other electromagnetic patterns, including also usage of such patterns as a whole, and partial renting, selling or any other usage.

AGRICULTURE

Livestock slaughter in abattoirs

Data sources and coverage – Starting with 2008, the data have been collected from monthly reports on slaughtered livestock in abattoirs, based on the records of regional veterinary inspection, Veterinary Secretariat of the Ministry for Agriculture, Forestry and Water Works Supply. Such reports comprise all registered abattoirs, as well as imported slaughtered livestock.

Up to 2008, the data were obtained from abattoirs' quarterly reports on slaughtered livestock.

Definitions – Net-weight of slaughtered livestock is the weight of slaughtered animals after rejection of certain parts, depending on livestock type, i.e. the weight of slaughtered and cleaned animal.

Fattened livestock delivered

Data sources and coverage – Data on delivered fattened livestock have been obtained from quarterly reports on organized fattening of livestock. These reports include commercial enterprises and agricultural cooperatives that directly organize fattening of own or other people's livestock on own holdings or in cooperation with family holdings, regardless of the ownership of fattened livestock.

Definitions – Gross - weight of livestock is the weight of live animals just before slaughter.

ШУМАРСТВО

Извори података и обухватност

Подаци се прикупљају на основу месечног извештаја ШУМ-22. Овим извештајем обухваћена су предузећа у државној својини која се баве сталном производњом шумских сортимената, без обзира на то да ли им је производња шумских сортимената основна делатност или није.

Обухваћени су подаци који се односе на сектор власништва.

Дефиниције

Индекс физичког обима искоришћавања шума обрачунава се на основу података о производњи шумских сортимената, и то према постојећој номенклатури производа и пондерационим коефицијентима. Пондерациони коефицијенти се израчунавају на бази просечних продајних цена (вредности шумских сортимената) умањених за учешће материјалних трошкова и услуга у државном производу шумарства. Пондерациони коефицијенти се мењају на сваких пет година.

НОВЧАНА СРЕДСТВА

Извори података – За прикупљање и обраду података монетарне статистике надлежна је Народна банка Србије.

Обухватност – Подаци о потраживањима и обавезама исказују се према институционалним секторима (домаћи сектор и иностранство) и према финансијским инструментима. Сви подаци се исказују у милионима динара, са стањем на крају периода (месеца или године). Девизне позиције исказују се у динарској противвредности по средњем дневном девизном курсу НБС на крају периода. Годишње и месечне серије дају се према дефинитивним књиговодственим подацима, а за текући месец по оперативним подацима.

Дефиниције

Новчана маса (M1) обухвата готов новац у оптицају и депозитни новац. Депозитни новац чине средства на жиро, текућим и другим рачунима власника новчаних средстава, укључујући и новчана средства на рачунима локалне самоуправе, тј. рачуне на којима се могу вршити плаћања без икаквих ограничења.

FORESTRY

Data sources and coverage

The data are collected on the basis of the monthly report SUM-22. By this report comprised are the enterprises in state ownership of forestry branch, dealing with permanent production of forest assortments, disregarding if forest assortments production is their basic activity or not.

The data relative to the type of ownership are included.

Definitions

The physical volume index of forests exploitation is calculated on the basis of data on the production of forest assortments, according to the present nomenclature of products and weights coefficients. Weights coefficients are calculated on the basis of average purchase prices (values of forest assortments), reduced for participation of material costs and services in the state product of forestry. Weights coefficients are changed each five years.

FUNDS

Data sources - The National Bank of Serbia is in charge of the collection and processing of the data of monetary statistics.

Coverage – The data on assets and liabilities are shown in relation to institutional sectors (domestic and external) and according to financial instruments. All data are shown in million RSD counter value, the state at the end of the period (month or year). Foreign-exchange state is shown in RSD counter value, applying the daily mean exchange rate of the NBS at the end of the period. Annual and monthly series are given according to final accounting data, and for the current month according to operation data.

Definitions

Money supply (M1) comprises cash in circulation and money deposits. Money deposits consist of the funds at transfer, current and other accounts of the proprietors of the funds, including also the financial funds at the accounts of the local government, i.e. the accounts where payments without any restrictions can be effected.

Новчана маса (M2), поред новчане масе M1, укључује и остале динарске орочене депозите (краткорочне и дугорочне).

Новчана маса (M3), поред M2, укључује краткорочне и дугорочне девизне депозите (без старе девизне штедње).

Девизне резерве обухватају монетарно злато, специјална права вучења, девизе и ефективни страни новац, као и иностране хартије од вредности.

У табели **Депозити и кредити нефинансијског сектора** код **комерцијалних банака** приказани су подаци о динарским и девизним депозитима и кредитима са стањем на крају периода.

Платни биланс израђује Народна банка Србије, у складу са методологијом Међународног монетарног фонда. Као извори података за израду платног биланса користе се месечна саопштења о увозу и извозу робе, извештаји комерцијалних банака и Народне банке Србије о оствареном платном промету са иностранством за неробне трансакције и извештаји Народне банке Србије о кредитно-финансијским трансакцијама са иностранством. Подаци о страним директним инвестицијама и званичној помоћи добијају се од Министарства финансија Републике Србије.

Платни биланс се исказује у еврима а прерачунавање вредности трансакције из оригиналних валута у извештајну валуту врши се применом званичних средњих курсева Народне банке Србије.

I. Подаци о вредности извоза и увоза робе добијају се из царинских декларација које обрађује Републички завод за статистику.

Подаци о вредности извоза и увоза услуга добијају се из платног промета са иностранством који се обавља преко комерцијалних банака и Народне банке Србије, према методологији ММФ-а, и обухватају: услуге у области туризма, саобраћаја, инвестиционе радове, услуге осигурања, финансијске услуге и др.

Рачун дохотка садржи приходе и расходе на основу камата из статистике платног промета са иностранством.

Текући трансфери на приходној страни приказују укупну вредност девизних дознака примљених из иностранства и полагање ефективних страних валута на девизне рачуне резидената код домаћих банака и дознаке из иностранства положене на девизне рачуне нерезидената. На расходној страни текућих трансфера приказан је целокупан одлив девиза резидената у иностранство.

Money supply (M2), apart from the money supply (M1), includes also other time deposits in RSD (short-term and long-term).

Money supply (M3) apart from M2, includes also short-term and long-term foreign deposits (without the frozen foreign currency savings of households).

Foreign currency reserves include monetary gold, special draft rights, foreign currency and effective foreign money, as well as foreign securities.

In the table **Deposits and credits from the non-financial sector at commercial banks**, shown are the Dinar and foreign currency deposits of population (short-term and long-term) with the state at the end of the period.

Balance of payments is carried out by the National Bank of Serbia, according to the methodology of International Monetary Fund. The data sources for balance of payments are monthly communications on exports and imports of goods, the statements of commercial banks and the National Bank of Serbia on the realized external payment traffic in non-commodity transactions and the reports of the National Bank of Serbia on external credit and financial transactions. The data on direct foreign investments and official donations are obtained from the Ministry of Finance of Serbia.

The balance of payments is expressed in EUR, and the recalculation of the transaction value from original currencies into reporting currency is effected applying the official mean exchange rate of the National Bank of Serbia.

I. Data on the value of exports and imports of commodities are obtained from customs documents processed by the Statistical Office of the Republic of Serbia.

The data on the value of exports and imports of services are obtained from the external payment transactions which are performed through commercial banks and the National Bank of Serbia, pursuant to the methodology of the IMF and they include: tourist and transport services, capital works, insurance services, financial services, etc.

The income account includes the receipts and expenditures on the basis of interests of the external payment traffic statistics.

Current transfers regarding income present the total value of foreign remittance received and the effective foreign currencies deposits at the foreign currency accounts of the residents with domestic banks and the external remittances to the foreign currency accounts of non-residents. Regarding the expenditure side of current transfers, the total currency (of residents) outflow is presented.

Донације (званични трансфери – помоћ, и поклони добијени из иностранства) исказују се на основу статистике платног промета са иностранством и извештаја Министарства финансија Републике Србије.

II. Под финансијским трансакцијама подразумевају се стране директне инвестиције, дугорочни и средњорочни кредити, краткорочни кредити и депозити.

Стране директне инвестиције – нето, обухватају улагања страног капитала у домаћа предузећа и банке у новцу, улагања домаћег капитала у страна предузећа и банке, наплате примљене за продати удео капитала у другом предузећу, продају и куповину непокретности у земљи односно иностранству и улагање у роби.

Средњорочни и дугорочни кредити – нето, укључују податке из статистике кредитних односа са иностранством Народне банке Србије, која се базира на закљученим кредитним уговорима регистрованим код Народне банке Србије и доспелим отплатама по тим кредитима.

Краткорочни кредити и депозити – нето, укључују податке из статистике платног промета са иностранством и обухватају кредите Народне банке Србије и банака са роком отплате до годину дана.

Остало – нето, укључује податке из статистике платног промета са иностранством, а обухвата авансе на основу извоза и увоза робе и услуга, лоро чекове, нову девизну штедњу која је остварена на основу девизне штедње резидената, мењачке послове на основу замене девиза резидената, обавезе према грађанима на основу старе девизне штедње и остало.

Комерцијалне банке – нето, на основу статистике платног промета са иностранством, обухвата девизне резерве банака овлашћених за послове са иностранством, односно промене у њиховим потраживањима на рачунима код иностраних банака, као и новчанице и чекове у касама комерцијалних банака.

III. Грешке и пропусти – нето, обухвата увезену а неплаћену робу, извезену а ненаплаћену робу, робу која је плаћена а није

Donations (official transfers – international aid and grants) are presented on the basis of the external payment traffic statistics and the report of the Ministry of Finance of the Republic of Serbia.

II. Financial transactions include foreign direct investments, short-term and long-term credits, short-term credits and deposits.

Net direct foreign investments include the money investments of foreign capital in our national enterprises and banks, domestic capital investments in foreign enterprises and banks, the payments received for the sold (capital) shares in other enterprise, the purchase and sale of real estates in the country or abroad and the investments in form of commodities.

Net middle-term and long-term credits include the data of the statistics of external credit relations of the National Bank of Serbia, which are based on the concluded credit contracts registered with the National Bank of Serbia and the payments due according to these credits.

Net short-term credits and deposits include the data of the external payment traffic statistics and comprise the credits of the National Bank of Serbia and the other bank credits payable up to one year.

Others – net, include the data of the statistics of external payment traffic and comprise prepayments pursuant to the exports and imports of goods and services, *loro* checks, new foreign currency savings of the residents, exchange operations with the residents, the outstanding obligations towards the citizens arising from frozen foreign currency savings deposits, etc.

Commercial banks - net, according to the statistics of external payment traffic, include the foreign currency reserves of the banks authorized for external operations, i.e. the changes of balance of their accounts with foreign banks and also cash (bank notes) and checks at commercial banks' treasuries.

III. Errors and omissions – net, include imported but not paid goods, exported and not collected goods, the goods paid for but not imported and the goods collected (the payments received for

увезена и робу која је наплаћена а није извезена, међувалутне промене и стандардне грешке и пропусте.

IV. Укупан биланс је изведена ставка која представља збир текућих трансакција, финансијских трансакција и ставке „грешке и пропусти“.

V. Девизне резерве Народне банке Србије укључују податке из књиговодства Народне банке Србије а обухватају потраживања у девизама Народне банке Србије на рачунима код иностраних банака, монетарно злато, иностране хартије од вредности, специјална права вучења и ефективу. Укључују и кредите код ММФ-а.

the goods) and not exported, inter-currency changes and standard errors and omissions.

IV. Total balance is a derived item that represents the sum of current transactions, financial transactions and errors and omissions.

V. Foreign exchange reserves of the National Bank of Serbia include the accounting data of the National Bank of Serbia and they comprise the foreign currency assets of the National Bank of Serbia on the accounts with foreign banks, then monetary gold, foreign securities, special draft rights and cash. Here included are also the credits with the IMF.

РЕДАКЦИЈА

Ема Јовановић, руководилица

Биљана Брајовић, Јованка Шалиновић,
Бошко Трмчић, Војислава Балабан-Божић,
Жељко Лесић, Звонко Штајнер, Јелена
Пераћ, Ненад Стојановић

ПРИПРЕМА ТЕКСТА НА РАЧУНАРУ
РЕПУБЛИЧКОГ ЗАВОДА ЗА
СТАТИСТИКУ СРБИЈЕ

Пројектовање и извођење пројекта

Љиљана Станић

Технички уредник

Драгана Стељић

Графички прикази

Милан Шормаз

Лектура

Емилија Видановић

Превод

Милена Ковачевић

EDITORIAL BOARD

Ema Jovanović, Editor in chief

Biljana Brajović, Jovanka Šalinović,
Boško Trmčić, Vojislava Balaban-Božić,
Željko Lesić, Zvonko Štajner, Jelena Perać,
Nenad Stojanović

EDITED BY THE STATISTICAL OFFICE OF
THE REPUBLIC OF SERBIA

Project design and execution

Ljiljana Stanić

Technical editor

Dragana Steljić

Graphic design

Milan Šormaz

Language editing in the Serbian language

Emilija Vidanović

Translation and language editing in the English language

Milena Kovačević

CIP - Каталогизација у публикацији
Народна библиотека Србије, Београд

311 (497.11)

МЕСЕЧНИ статистички билтен = Monthly
statistical bulletin / одговара Драган
Вукмировић. - Год. 58, бр. [1] (јануар) -
- Београд (Милана Ракића 5) : Републички
завод за статистику, 2010- (Београд :
Републички завод за статистику). - 30 cm

Месечно. – Је наставак: Месечни статистички
преглед – Републички завод за статистику
Србије = ISSN 0354-205X
ISSN 2217-2092 = Месечни статистички билтен
(Републички завод за статистику)

COBISS.SR-ID 174719500