

МЕСЕЧНИ СТАТИСТИЧКИ ПРЕГЛЕД
MONTHLY STATISTICAL REVIEW

11/2006

МЕСЕЧНИ СТАТИСТИЧКИ ПРЕГЛЕД / MONTHLY STATISTICAL REVIEW

Материјал припремили / Material prepared by

Графички прикази општих привредних кретања / Charts of general economy moving
Мр Милена Раданов-Радичев
Мр Нада Ђерић

Општи приказ индекса / General review of indices
Група аутора / Several authors

Становништво / Population
Марија Јовановић

Запослени и зараде / Employees and salaries and wages
Марија Медурић

Пољопривреда / Agriculture
Драгана Погарчић

Шумарство / Forestry
Велибор Лазаревић

Индустрија / Industry
Нада Шекељић
Катарина Живојиновић

Грађевинарство / Construction
Милка Ђука

Спољна трговина / External trade
Душко Бумбић

Унутрашња трговина / Domestic trade
Данијела Младеновић
Славица Јотановић

Угоститељство и туризам / Catering trade and tourism
Ружица Величковић

Саобраћај, складиштење и везе / Transport, storage and communications
Сандра Михајловић
Ирена Ранчић

Цене / Prices
Војислава Балабан-Божич

Јавне финансије и новчана средства / Public finances and financial resources
Нада Јевтић

Издаје и штампа - **Републички завод за статистику Србије**, Београд Милана Ракића 5

- Приликом коришћења навести извор – препоручена скраћеница: МСП, бр —/2006
- Одговара – др Драган Вукмировић, директор • Тираж - 300 • Тел. +381-11/2412-922 (централа)
 - PR одељење – тел./факс +381-11/2401-284
 - E-mail – stat@statserb.sr.gov.yu • Internet: www.statserb.sr.gov.yu

Published and printed by the **Statistical Office of the Republic Serbia**, Belgrade, 5, Milana Rakica Str.,

- Data using is subject to quoting source - abbreviation recommended: MSR, no. —/2006
- The person responsible - Director Dragan Vukmirovic, Ph.D. • Circulation – 300 copies • Phone: +381 11/2412-922
PR Department-phone/fax +381-11/2401-284

УВОД

У МЕСЕЧНОМ СТАТИСТИЧКОМ ПРЕГЛЕДУ Републички завод за статистику Србије објављује податке за Републику Србију и њена подручја. То су званични статистички подаци који се прикупљају по програму статистичких истраживања од интереса за целу земљу и од интереса за Републику Србију.

Статистички подаци у МЕСЕЧНОМ СТАТИСТИЧКОМ ПРЕГЛЕДУ приказани су у годишњим, кварталним и месечним серијама. Годишње серије обухватају 3 последње узастопне године. Кварталне серије се односе на 9 квартала. Месечне серије обухватају период од 13 месеци из текуће и претходне године. Испод одговарајућих табела, где је потребно, дају се кратка објашњења.

На последњим страницама МЕСЕЧНОГ СТАТИСТИЧКОГ ПРЕГЛЕДА, под насловом МЕТОДОЛШКА ОБЈАШЊЕЊА, дају се информације о изворима и обухвату података, дефиницијама и методолошки материјали.

Поред података које прикупља Републички завод за статистику Србије користе се и подаци Национална служба за запошљавање, Управе царина и Народне банке Србије.

Месечни подаци за текућу годину обично су претходни. Пошто су могуће ситније грешке, врше се исправке које се обележавају звездом у оном броју ПРЕГЛЕДА у којем је извршена исправка.

Подаци за Републику Србију од фебруара 1999. године не садрже податке за Косово и Метохију, тако да представљају збир података за централну Србију и Војводину.

Садржај публикације је прилагођен међународним потребама и обавезама у смислу примене Класификације делатности (КД), која се примењује од 1. јануара 2001. године.

PREFACE

The Statistical Office of the Republic of Serbia publishes data for the Republic of Serbia and its areas in the MONTHLY STATISTICAL REVIEW. These are the official statistical data collected according to the program of statistical surveys of interest for the whole country and the Republic of Serbia.

Statistical data in the MONTHLY STATISTICAL REVIEW are shown in annual, quarterly and monthly series. Annual series include 3 last successive years. Quarterly series relate to 9 quarters. Monthly series include the period of 13 months from the current and previous year. National employment Service below respect tables, short explanations are given, where required.

Hergafter in the MONTHLY STATISTICAL REVIEW, under the title METHODOLOGICAL EXPLANATIONS, information on data sources and coverage, definitions and methodological materials are given.

Apart from the data collected by Statistical Office of the Republic of Serbia, the data of the National Employment Service, Customs Administration and the National Bank of Serbia are also used.

Monthly data for the current year are usually preliminary. Since smaller errors are possible, corrections are made and they are designated with small star in the number of the REVIEW where the correction has been made.

Data for the Republic of Serbia from February 1999. do not include data for Kosovo and Metohia, so they present data total for the central Serbia and Vojvodina.

The publication contents is adapted to international needs and obligations in the sense of application of the Classification of activities, in use from January 2001.

Знаци / Signs

—	нема појаве / <i>no occurrence of event</i>
...	не располаже се податком / <i>data not available</i>
0	податак је мањи од 0,5 дате јединице мере / <i>value not zero but less than 0,5 of the unit employed</i>
()	непотпун, недовољно проверен или процењен податак / <i>incomplete or estimated data</i>
*	исправљен податак / <i>corrected data</i>
∅	просек / <i>average</i>
1)	ознака за напомену испод табеле / <i>footnote</i>

САДРЖАЈ *CONTENTS*

Увод Introduction	3
Графички прикази општих привредних кретања Charts of general economy moving	7
Квартални индекси Quarterly indices	11
Месечни индекси Monthly indices	12
Становништво Population	14
Запослени и зараде Employees and salaries and wages	17
Пољопривреда Agriculture	30
Шумарство Forestry	32
Индустрија Industry	33
Грађевинарство Construction	37
Спољна трговина Exsternal trade	40
Унутрашња трговина Domestic trade	46
Угоститељство и туризам Catering trade and tourism	49
Саобраћај, складиштење и везе Transport, storage and communications	51
Цене Prices	56
Јавне финансије и новчана средства Public finances and financial resources	67
Методолошка објашњења Methodological explanations	69

ГРАФИЧКИ ПРИКАЗИ ОПШТИХ ПРИВРЕДНИХ КРЕТАЊА / CHARTS OF GENERAL ECONOMIC TRENDS
 Месечни индекси / Monthly indices

∅ 2005=100

— оригинална серија / original series
 — десејонизирана серија / seasonally adjusted series

Запослени у предузећима, установама и организацијама - укупно
Employees in enterprises, institutions and organizations - total

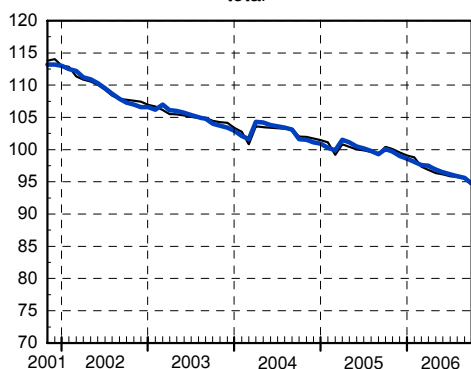

Незапослена лица
Unemployed persons

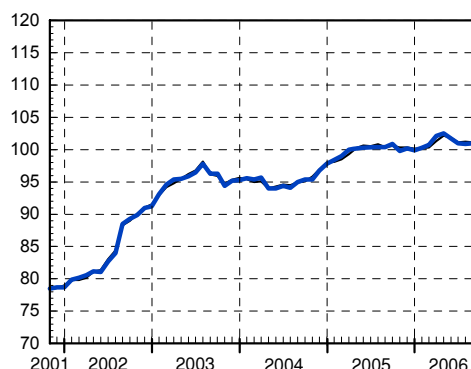

Номиналне просечне нето зараде без пореза и доприноса - укупно
Nominal average net wages without taxes and contributions - total

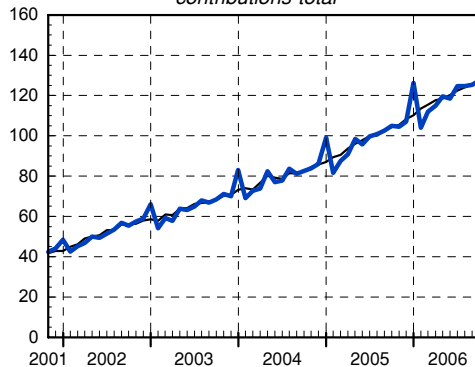

Реалне просечне нето зараде без пореза и доприноса - укупно
Real average net wages without taxes and contributions - total

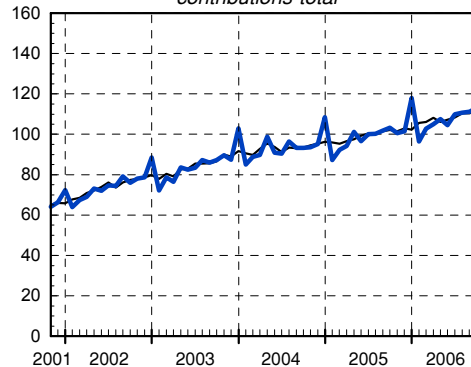

Извоз робе - укупно (УСД)

Exports of goods - total (USD)

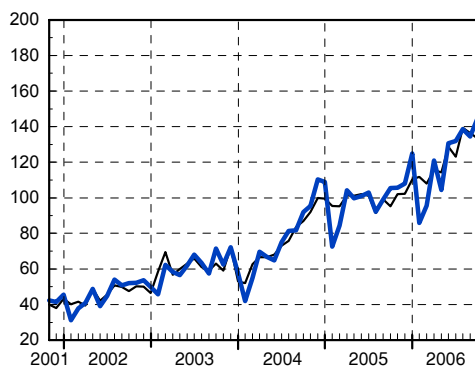

Увоз робе - укупно (УСД)

Imports of goods - total (USD)

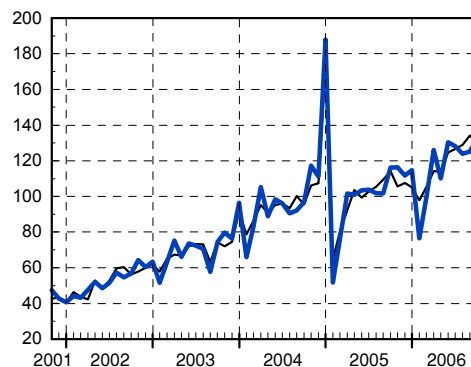

∅ 2005=100

— оригинална серија / original series
 — десејонирана серија / seasonally adjusted series

Индустријска производња - укупно

Industrial production - total

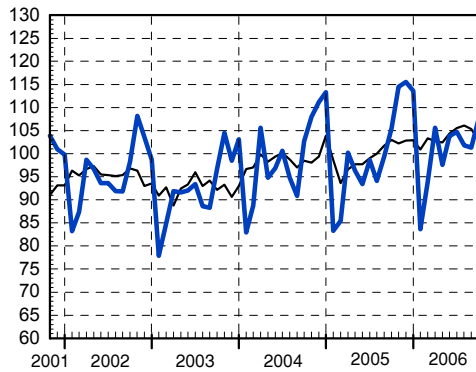

Индустријска производња - вађење руде и камена

Industrial production - mining and quarrying

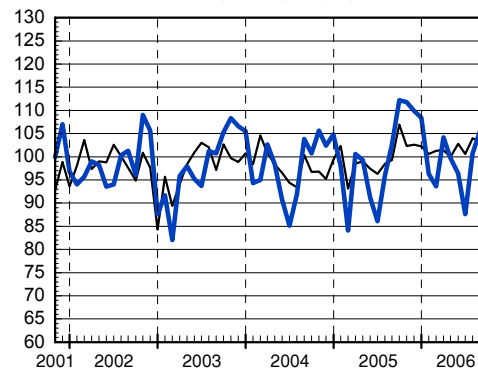

Индустријска производња - прерађивачка индустрија

Industrial production - manufacturing

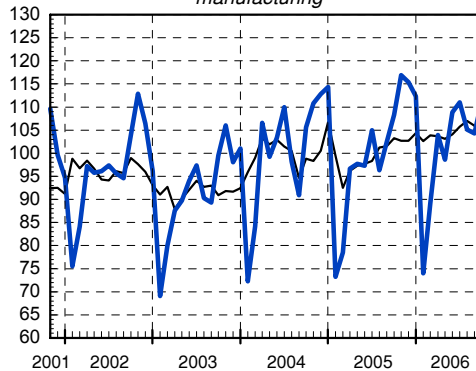

Индустријска производња - производња и дистрибуција ел. енергије, гаса и воде

Industrial production - electricity, gas and water

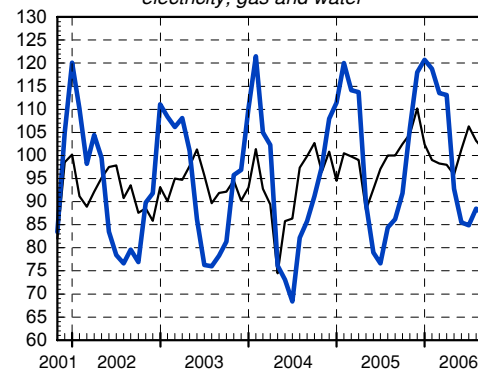

Залихе готових производа у индустријској производњи - укупно

Stocks of manufactured goods in industrial production-total

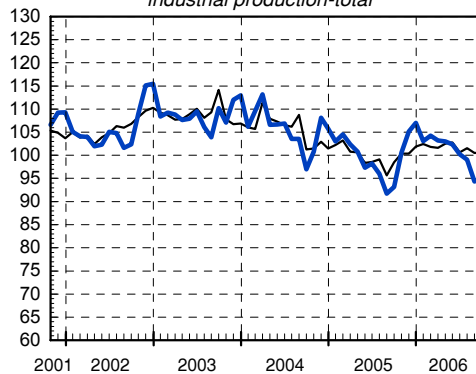

Часови рада на градилиштима - предузећа (квартални индекси)

Hours of work on construction sites - enterprises (quarterly indices)

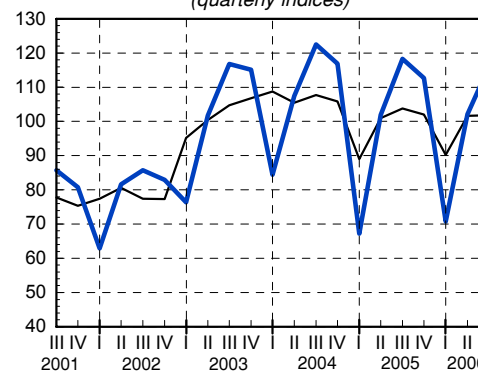

∅ 2005=100

— оригинална серија / original series
 — десејонизирана серија / seasonally adjusted series

**Промет трговине на мало у предузећима,
у текућим ценама - укупно**

*Turnover in retail trade in enterprises,
in current prices - total*

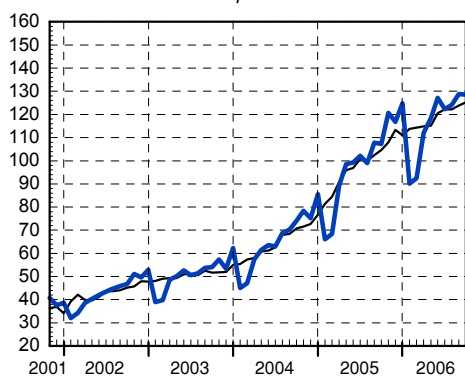

**Промет у трговини на мало у предузећима,
у сталним ценама - укупно**

*Turnover in retail trade in enterprises,
in constant prices - total*

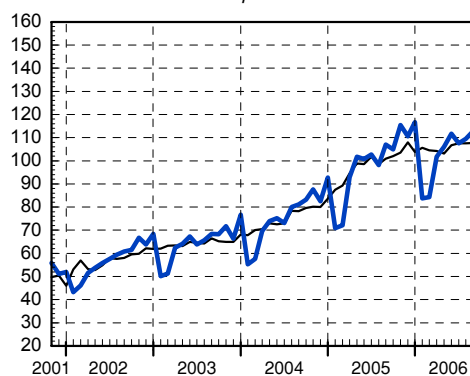

Ноћења туриста - укупно

Tourist nights - total

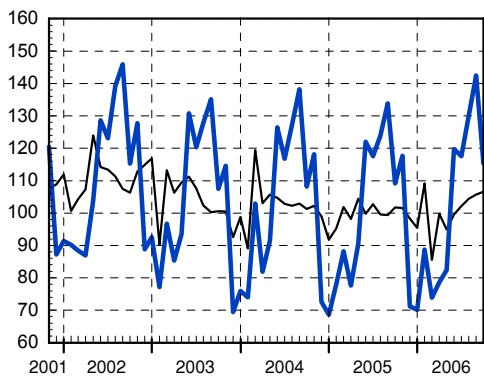

Обим услуга у саобраћају - укупно

Volume of transport services - total

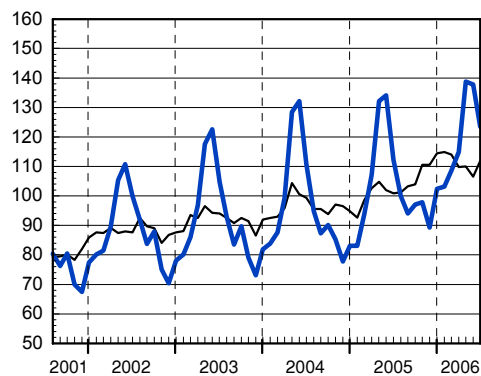

Обим услуга у путничком саобраћају - укупно

Volume of services in passengers transport - total

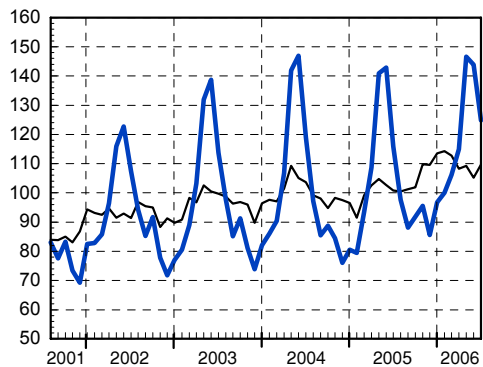

Обим услуга у теретном саобраћају - укупно

Volume of services in freights transport - total

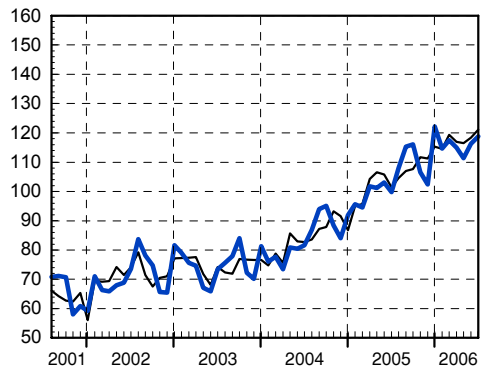

∅ 2005=100

Ланчани индекси / Chain indices

Цене произвођача индустријских производа - укупно

Producers prices of manufactured goods - total

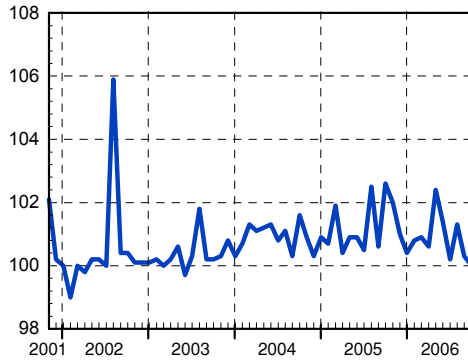

Цене на мало - укупно

Retail prices - total

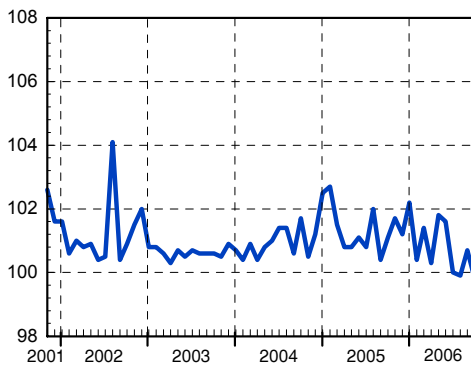

Трошкови живота - укупно

Consumer prices - total

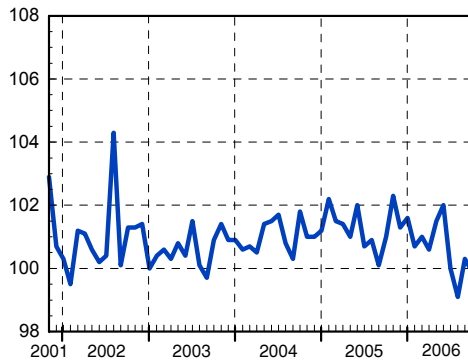

— оригинална серија / original series
— десезонирана серија / seasonally adjusted series

Новчана маса М1

M1 Money supply

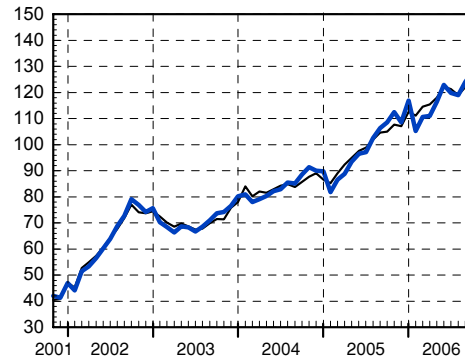

Готов новац у оптицају

Cash in circulation

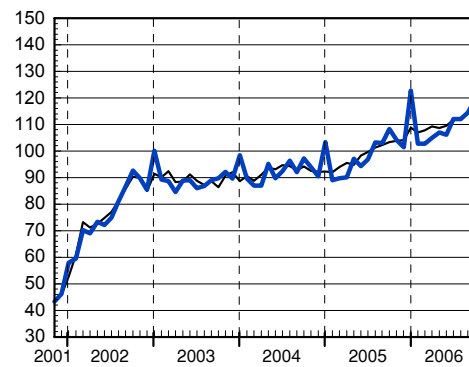

Депозити по виђењу

Sight deposits

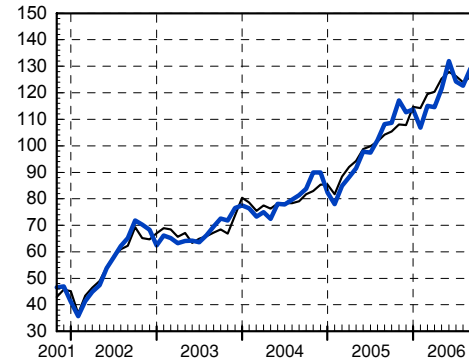

ОПШТИ ПРЕГЛЕД ИНДЕКСА / SUMMARY OF INDICES

Квартални индекси
Quarterly indices

	2005 2004	Квартали / Quarters								
		4.05 4.04	1.06 1.05	2.06 2.05	3.06 3.05	4.05 3.05	1.06 4.05	2.06 1.06	3.06 2.06	
Република Србија										Republic of Serbia
Зараде										Wages and salaries
Номиналне зараде	123,6	125,3	127,2	123,5	122,3	109,5	98,0	109,6	103,9	Nominal wages and salaries
Реалне зараде	106,4	107,4	110,9	108,2	109,8	104,9	95,1	105,7	104,0	Real wages and salaries
Сточарство										Livestock breeding
Клање стоке и живине – број										Slaughter of livestock and poultry-number of heads
Говеда	141,1	150,1	146,5	115,7	122,1	82,7	107,4	117,1	117,4	Cattle
Свиње	153,1	140,0	122,6	115,9	111,5	98,1	105,8	109,2	98,4	Pigs
Овце	167,7	199,5	83,1	102,4	124,6	163,3	55,0	395,2	35,1	Sheep
Живина	193,3	161,2	87,4	114,4	83,0	98,3	71,3	126,6	93,6	Poultry
Индустрија										Industry
Индекси физичког обима	100,8	102,8	105,3	106,0	103,9	115,0	82,4	108,0	101,6	Indices of physical volume
Грађевинарство ¹⁾										Construction ¹⁾
Вредност изведених радова – текуће цене	125,8	128,4	158,5	128,9	125,5	110,8	33,2	206,3	161,5	Value of construction works done – current prices
Вредност изведених радова – сталне цене	113,7	117,7	144,1	112,6	107,2	107,5	32,0	195,7	155,3	Value of construction works done – constant prices
Унутрашња трговина ²⁾										Domestic trade ²⁾
Промет робе на мало – текуће цене	147,1	151,6	131,8	122,6	(121,5)	115,4	81,3	124,9	(103,7)	Retail turnover of goods, current prices
Саобраћај, складиштење и везе										Transport, storage and communications
Саобраћај										Transport
Индекси физичког обима	104,4	106,9	117,3	114,9	105,6	77,0	99,2	113,0	105,4	Indices of physical volume
Превоз путника (пкм)	100,0	102,2	115,1	113,8	103,8	69,5	100,0	115,5	129,2	Passenger transport (pkm)
Превоз робе (tkm)	123,7	122,9	124,3	118,8	114,0	111,6	96,9	105,6	99,9	Goods transport (tkm)
Поштанске активности и телекомуникације										Post activities and telecommunications
Индекси физичког обима	134,6	138,7	136,5	138,2	(138,1)	108,5	100,3	114,9	(110,5)	Indices of physical volume
Поштанске активности	104,7	104,7	114,2	104,7	105,2	111,9	100,0	95,3	98,6	Post activities
Телекомуникације	135,9	140,1	137,3	139,4	(139,1)	108,4	100,3	115,5	(110,8)	Telecommunications
Централна Србија										Central Serbia
Зараде										Wages and salaries
Номиналне зараде	124,0	126,0	127,9	124,2	122,8	109,4	98,8	109,1	104,1	Nominal wages and salaries
Реалне зараде	106,8	107,5	111,4	109,0	110,1	104,8	95,8	105,4	104,1	Real wages and salaries
Индустрија										Industry
Индекси физичког обима	99,8	115,9	108,5	107,5	104,1	113,5	86,7	105,0	101,5	Indices of physical volume
Грађевинарство ¹⁾										Construction ¹⁾
Вредност изведених радова – текуће цене	123,7	122,6	152,8	133,4	130,7	110,0	35,2	208,5	158,6	Value of construction works done – current prices
Вредност изведених радова – сталне цене	111,8	112,4	138,9	116,5	111,6	106,7	34,0	197,8	152,5	Value of construction works done – constant prices
Унутрашња трговина ²⁾										Domestic trade ²⁾
Промет робе на мало – текуће цене	141,7	145,9	133,1	123,1	(122,8)	118,2	83,0	123,2	(101,6)	Retail turnover of goods, current prices
Војводина										Vojvodina
Зараде										Wages and salaries
Номиналне зараде	122,6	123,5	125,4	121,5	120,9	109,7	96,0	111,0	103,4	Nominal wages and salaries
Реалне зараде	105,5	107,1	109,5	105,7	108,6	104,9	93,1	106,9	103,9	Real wages and salaries
Индустрија										Industry
Индекси физичког обима	102,6	123,9	99,5	103,2	103,4	117,8	74,6	114,4	101,7	Indices of physical volume
Грађевинарство ¹⁾										Construction ¹⁾
Вредност изведених радова – текуће цене	132,3	147,1	180,3	115,6	111,3	113,0	28,2	198,5	170,9	Value of construction works done – current prices
Вредност изведених радова – сталне цене	119,6	134,8	163,9	101,0	95,0	109,6	27,2	188,3	164,3	Value of construction works done – constant prices
Унутрашња трговина ²⁾										Domestic trade ²⁾
Промет робе на мало – текуће цене	163,8	169,2	128,1	121,5	(118,4)	108,4	76,8	129,8	(109,6)	Retail turnover of goods, current prices

¹⁾ Претходни подаци. / Previous data.²⁾ Серије кварталних индекса не обухватају промет предузетника.
The series of quarterly indices do not include the turnover of entrepreneurs.

Месечни индекси
Monthly indices

	2003 2002	2004 2003	2005 2004	I - VIII 2006 I - VIII 2005	I - IX 2006 I - IX 2005	2005 Ø2005			
						IX	X	XI	XII
Република Србија									
Запослени ¹⁾ и зараде									
Број запослених	98,8	100,5	100,9	98,8	98,5	99,9	99,7	99,1	98,8
Лица која траже запослење	112,4	99,8	104,9	101,4	101,3	100,5	99,5	99,3	100,1
Номиналне зараде	125,3	123,7	123,6	124,6	124,2	105,1	104,7	107,3	126,4
Реалне зараде	114,0	111,1	106,4	109,8	109,9	103,4	100,7	101,8	118,1
Шумарство									
Индекси физичког обима	105,6	104,2	97,8	107,3	109,3	127,3	141,7	105,6	99,9
Индустрија									
Индекси физичког обима									
Укупно	97,0	107,1	100,8	105,9	105,5	105,5	114,5	115,5	113,6
Вађење руда и камена	100,8	99,3	102,1	103,4	103,1	112,2	111,8	109,9	109,4
Прерађивачка индустрија	95,4	109,6	99,3	106,8	106,4	108,3	116,9	115,4	112,3
Производња ел. енергије, гаса и воде	102,3	99,9	106,6	102,6	102,4	91,8	105,9	118,0	120,7
Спољна трговина ²⁾									
Извоз роба (USD)	119,4	129,8	127,2	125,7	124,0	105,5	105,6	108,0	124,8
Увоз роба (USD)	130,5	144,7	97,3	122,6	124,0	116,2	116,3	111,6	114,7
Унутрашња трговина – сталне цене									
Промет робе на мало ³⁾									
Продаја и откуп пољопривредних производа	113,9	118,0	126,5	(109,4)	(109,1)	105,0	115,4	110,5	116,7
	85,4	131,3	114,0	131,5	132,0	120,1	190,6	175,2	116,5
Угоститељство и туризам									
Промет у угоститељству – сталне цене ³⁾									
	101,1	101,3	(97,5)	(84,5)	(84,5)	(111,3)	(107,5)	(86,2)	(89,6)
Ноћења туриста – укупно									
Домаћи	92,8	99,4	97,8	100,2	100,8	109,2	117,7	69,7	70,1
Страни	91,1	98,3	95,1	99,8	100,6	104,0	119,0	67,5	68,4
	107,2	107,5	116,5	102,3	101,9	138,3	110,6	92,2	79,9
Цене									
Цене на мало	111,7	110,1	116,5	114,6	114,3	102,3	104,0	105,3	107,6
Трошкови живота	109,9	111,4	116,2	113,5	113,0	101,7	104,0	105,4	107,0
Цене угоститељских услуга	110,5	106,7	119,2	125,4	124,5	105,7	107,5	108,9	113,6
Цене произвођача индустријских производа	104,6	109,1	114,2	115,3	115,0	102,6	105,0	106,6	107,1
Цене произвођача производа пољопривреде и рибарства	100,5	110,0	119,9	111,6	109,3	103,4	103,0	103,5	104,6
Централна Србија									
Запослени ¹⁾ и зараде									
Број запослених	98,8	100,9	100,7	98,8	98,5	99,3	98,8	98,0	97,6
Номиналне зараде	127,9	125,6	124,0	125,2	124,8	105,4	104,6	107,5	126,2
Реалне зараде	116,3	112,4	106,8	110,3	110,5	103,8	100,6	102,1	117,8
Индустрија									
Индекси физичког обима									
	96,5	107,0	99,8	107,5	106,9	106,1	111,8	112,3	115,6
Унутрашња трговина ³⁾									
Промет робе на мало – сталне цене									
	110,4	120,5	121,8	(110,1)	(110,0)	102,0	114,4	110,9	118,1
Цене									
Цене на мало	112,1	110,1	116,8	114,9	114,6	102,1	103,8	105,2	107,9
Трошкови живота	110,0	111,7	116,5	113,5	113,0	101,5	104,0	105,3	107,1
Цене произвођача индустријских производа	104,6	110,0	109,8	113,1	113,2	102,2	103,4	104,6	105,3
Војводина									
Запослени ¹⁾ и зараде									
Број запослених	98,6	99,2	101,4	98,6	98,2	100,5	100,4	99,9	99,7
Номиналне зараде	119,3	119,2	122,6	122,5	122,5	104,2	105,0	106,7	126,7
Реалне зараде	108,8	107,2	105,5	108,5	108,5	102,2	101,0	101,0	118,2
Индустрија									
Индекси физичког обима									
	97,9	107,2	102,6	102,7	102,6	104,4	119,8	121,8	109,6
Унутрашња трговина ³⁾									
Промет робе на мало – сталне цене									
	124,8	110,8	141,1	(107,2)	(106,7)	113,1	118,1	109,2	113,2
Цене									
Цене на мало	111,5	110,4	115,6	114,3	114,0	102,6	104,5	105,7	107,0
Трошкови живота	109,7	111,2	115,6	113,4	112,9	102,0	104,0	105,6	107,2
Цене произвођача индустријских производа	104,6	106,4	120,5	118,6	117,7	103,6	107,6	109,6	109,6

¹⁾ Од марта подаци су ажурирани на основу коначних података за март 2006. / From March the data are based on the final data for March 2006.

²⁾ Због упоредивости података са претходним годинама у 2006. години у обрачун индекса није укључена размена са Црном Гором. / For the reason of data comparability with previous years, in 2006 the calculations do not include the external trade with Montenegro.

³⁾ Месечне серије не обухватају промет предузетника. / Monthly series do not include the turnover of entrepreneurs.

Месечни индекси
Monthly indices

2006 Ø2005									
I	II	III	IV	V	VI	VII	VIII	IX	
									Republic of Serbia
									Employees¹⁾ wages and salaries
98,5	98,0	98,2	97,8	97,5	97,2	97,0	96,8	96,1	Number of employees
100,3	100,7	102,1	102,5	101,7	101,0	101,0	101,0	101,6	Persons seeking job
104,3	112,3	115,1	119,8	118,8	124,9	124,4	125,8	127,6	Nominal wages and salaries
96,7	103,1	105,1	107,7	104,7	110,1	110,7	111,6	113,3	Real wages and salaries
									Forestry
67,7	89,9	78,6	96,1	122,2	98,0	103,8	122,3	153,8	Indices of physical volume
									Industry
									Indices of physical volume
83,6	93,9	105,3	97,6	103,6	104,7	101,8	100,8	107,5	Total
96,3	93,6	104,2	99,7	96,4	87,6	100,7	105,5	113,1	Mining and quarrying
74,0	89,2	103,9	98,6	108,7	111,0	105,1	103,7	111,1	Manufacturing
118,8	113,5	113,1	92,8	85,5	84,9	88,5	87,2	91,0	Electricity, gas and water supply
									External trade²⁾
85,8	95,7	121,0	104,4	130,7	132,0	133,7	134,4	145,7	Export of goods (USD)
76,5	99,2	126,1	110,2	129,9	128,3	123,9	125,1	131,7	Import of goods (USD)
									Domestic trade - constant prices
83,7	84,3	101,7	106,0	111,7	107,5	(109,4)	(112,8)	(113,2)	Retail turnover of goods ³⁾
62,9	70,6	76,3	95,9	69,3	72,3	178,6	159,2	146,5	Sale and purchase of agricultural products
									Catering trades and tourism
(82,3)	(77,3)	(84,9)	(72,3)	(93,7)	(90,7)	(88,7)	(90,4)	(95,3)	Turnover in catering trades, constant prices ³⁾
88,7	73,9	78,6	82,4	119,7	117,5	130,0	142,4	115,3	Tourists overnights stays - total
91,7	75,0	77,7	81,1	99,0	99,1	131,9	145,2	111,3	Domestic
72,1	67,9	83,7	89,2	126,8	111,5	119,0	127,2	137,2	Foreign
									Prices
108,1	109,8	110,0	111,9	113,7	113,7	113,6	114,4	114,1	Retail prices
107,8	108,9	109,5	111,2	113,4	113,4	112,4	112,7	112,6	Consumer prices
114,7	116,1	117,9	119,0	120,8	122,6	124,1	124,0	124,6	Prices of catering services
108,0	109,0	109,6	112,2	113,8	114,0	115,5	115,8	115,8	Producer prices of industrial products
104,7	104,6	105,8	105,4	107,1	108,4	108,7	111,5	112,4	Producer prices of agricultural and fishing products
									Central Serbia
									Employees¹⁾ wages and salaries
98,2	97,8	97,3	98,2	97,9	97,6	97,5	97,2	96,4	Number of employees
105,5	113,1	115,6	120,0	118,9	125,8	125,2	126,1	128,5	Nominal wages and salaries
97,9	103,8	105,6	107,9	104,8	111,0	111,3	111,7	114,1	Real wages and salaries
									Industry
87,6	98,0	109,8	98,4	107,0	104,9	103,4	103,8	108,6	Indices of physical volume
									Domestic trade³⁾
86,7	87,0	102,7	106,7	113,1	108,8	(108,6)	(111,9)	(111,5)	Retail turnover of goods, constant prices
									Prices
108,4	110,0	110,3	112,3	114,1	113,9	113,9	114,8	114,4	Retail prices
107,8	109,0	109,5	111,2	113,4	113,3	112,5	112,9	112,6	Consumer prices
106,3	106,8	107,6	110,7	112,2	112,9	115,3	115,9	116,0	Producer prices of industrial products
									Vojvodina
									Employees¹⁾ wages and salaries
99,3	98,8	98,2	96,6	96,3	96,1	95,8	95,7	95,3	Number of employees
100,9	110,2	113,7	119,4	118,5	122,5	122,3	125,1	125,2	Nominal wages and salaries
93,4	101,2	103,6	107,2	104,1	107,6	109,1	111,2	111,1	Real wages and salaries
									Industry
76,3	86,4	97,9	96,2	97,5	104,6	99,1	95,2	105,5	Indices of physical volume
									Domestic trade³⁾
76,0	77,0	99,2	103,9	107,8	104,1	(111,5)	(115,1)	(117,5)	Retail turnover of goods, constant prices
									Prices
107,5	109,0	109,4	111,6	113,5	113,7	113,3	113,9	113,9	Retail prices
108,0	108,9	109,7	111,4	113,8	113,9	112,1	112,5	112,7	Consumer prices
110,3	112,5	112,6	114,4	116,0	115,6	115,7	115,6	115,4	Producer prices of industrial products

СТАНОВНИШТВО / POPULATION

Рођења и умирања¹⁾
Births and deaths¹⁾

	Рођени / Births					Витални индекс ²⁾ Vital Index ²⁾	Умрли / Deaths					
	укупно Total	мушки Male	женски Female	мртво-рођени од укупно рођених Stillbirths of total births	рођени на 1000 становника Births per 1000 inhabitants		укупно Total	мушки Male	женски Female	одојчад од укупно умрлих Infants of total deaths	умрли на 1000 становника Deaths per 1000 inhabitants	одојчад на 1000 живорођених Infants per 1000 live births
Република Србија / Republic of Serbia												
2003	79436	41039	38397	411	10,5	0,76	103946	53104	50842	711	13,8	9,0
2004	78605	40577	38028	419	10,5	0,75	104320	53393	50927	633	14,0	8,1
2005	72541	37362	35179	361	9,7	0,68	106771	54336	52435	579	14,3	8,0
∅ I - IX 2005	6501	3315	3186	25	10,4	0,72	9016	4606	4410	40	14,4	6,2
∅ I - IX 2006	6576	3346	3230	23	10,5	0,76	8611	4406	4205	39	13,7	6,0
2005 IX	6767	3455	3312	24	10,7	0,78	8644	4432	4212	51	13,7	4,2
X	6810	3452	3358	25	10,8	0,78	8709	4434	4275	39	13,8	7,6
XI	6764	3448	3316	28	10,7	0,74	9139	4620	4519	54	14,4	5,8
XII	7193	3738	3455	25	11,4	0,77	9351	4743	4608	58	14,8	8,0
2006 I	5854	2973	2881	18	9,3	0,61	9626	4827	4799	40	15,2	6,8
II	5918	3001	2917	17	9,4	0,68	8653	4295	4358	36	13,7	6,1
III	6850	3486	3364	32	10,8	0,73	9335	4731	4604	55	14,8	8,1
IV	5524	2774	2750	13	8,8	0,72	7694	3947	3747	32	12,3	5,8
V	6931	3603	3328	22	11,1	0,74	9392	4788	4604	52	15,0	7,5
VI	6319	3232	3087	24	10,1	0,73	8622	4407	4215	31	13,8	4,9
VII	6809	3424	3385	31	10,9	0,85	8000	4162	3838	41	12,8	6,1
VIII	7711	3853	3858	23	12,3	0,92	8349	4466	3883	36	13,3	4,7
IX	7242	3754	3488	25	11,6	0,92	7829	4036	3793	33	12,5	4,6
I - IX 2006	107	109	105	104	-	-	91	91	90	65	-	-
I - IX 2005												

Централна Србија / Central Serbia

2003	58936	30432	28504	292	10,8	0,79	74205	38048	36157	558	13,6	9,5
2004	58280	30141	28139	300	10,7	0,78	74556	38413	36143	490	13,7	8,5
2005	53379	27390	25989	257	9,8	0,69	76647	39119	37528	446	14,1	8,4
∅ I - IX 2005	4847	2487	2360	23	10,6	0,74	6499	3331	3168	37	14,2	7,7
∅ I - IX 2006	4790	2458	2332	20	10,5	0,77	6189	3175	3014	36	13,5	7,6
2005 IX	4956	2536	2420	23	10,7	0,79	6210	3177	3033	50	13,4	10,1
X	4968	2531	2437	20	10,7	0,79	6271	3215	3056	37	13,6	7,5
XI	4895	2515	2380	19	10,6	0,74	6594	3371	3223	54	14,3	11,1
XII	5223	2724	2499	21	11,3	0,76	6810	3496	3314	56	14,7	10,8
2006 I	4535	2311	2224	17	9,8	0,66	6886	3484	3402	38	14,9	8,4
II	4277	2246	2031	13	9,2	0,69	6191	3073	3118	34	13,4	8,0
III	4913	2502	2411	25	10,6	0,72	6744	3425	3319	49	14,6	10,0
IV	3914	1984	1930	13	8,5	0,70	5553	2856	2697	31	12,1	8,0
V	5028	2652	2376	18	11,0	0,75	6710	3409	3301	46	14,6	9,2
VI	4633	2336	2297	19	10,1	0,76	6098	3127	2971	27	13,3	5,9
VII	4871	2479	2392	27	10,6	0,84	5767	3000	2767	39	12,6	8,1
VIII	5573	2828	2745	21	12,2	0,91	6094	3267	2827	33	13,3	5,9
IX	5346	2774	2572	23	11,7	0,94	5657	2934	2723	30	12,3	5,6
I - IX 2006	107	109	106	100	-	-	91	92	90	60	-	-
I - IX 2005												

¹⁾ Годишњи подаци исказани су по месту сталног боравка, а подаци по месецима - према месту регистрације.
Annual data are shown according to the place of permanent residence and data by months according to the place of registration.

²⁾ Витални индекс представља однос између броја живорођених и броја умрлих. / Vital index presents the ratio of live births and deaths.

Рођења и умирања¹⁾ (наставак)
Births and deaths¹⁾ (continued)

	Рођења / Births					Витални индекс ²⁾ Vital Index ²⁾	Умрли / Deaths					
	укупно Total	мушки Male	женски Female	мртворо- ђени од укупно рођених Stillbirths of total births	рођени на 1000 станов- ника Births per 1000 inhabitants		укупно Total	мушки Male	женски Female	одојчад од укупно умрлих Infants of total deaths	умрли на 1000 станов- ника Deaths per 1000 inhabitants	одојчад на 1000 живо- рођених Infants per 1000 live births
Војводина / Vojvodina												
2003	20500	10607	9893	119	10,0	0,69	29741	15056	14685	153	14,4	7,5
2004	20325	10436	9889	119	10,1	0,68	29764	14980	14784	143	14,7	7,1
2005	19162	9972	9190	104	9,5	0,63	30124	15217	14907	133	15,0	7,0
∅ I - IX 2005	1654	828	826	2	9,8	0,66	2517	1275	1242	3	14,9	2,0
∅ I - IX 2006	1786	888	898	3	10,6	0,74	2422	1231	1191	3	14,4	1,8
2005 IX	1811	919	892	1	10,6	0,74	2434	1255	1179	1	14,3	0,6
X	1842	921	921	5	10,8	0,75	2438	1219	1219	2	14,3	1,1
XI	1869	933	936	9	11,0	0,73	2545	1249	1296	0	14,9	0,0
XII	1970	1014	956	4	11,6	0,77	2541	1247	1294	2	14,9	1,0
2006 I	1319	662	657	1	7,8	0,48	2740	1343	1397	2	16,1	1,5
II	1641	755	886	4	9,6	0,66	2462	1222	1240	2	14,5	1,2
III	1937	984	953	7	11,4	0,74	2591	1306	1285	6	15,2	3,1
IV	1610	790	820	0	9,6	0,75	2141	1091	1050	1	12,7	0,6
V	1903	951	952	4	11,3	0,71	2682	1379	1303	6	15,9	3,2
VI	1686	896	790	5	10,0	0,67	2524	1280	1244	4	15,0	2,4
VII	1938	945	993	4	11,5	0,87	2233	1162	1071	2	13,3	1,0
VIII	2138	1025	1113	2	12,7	0,95	2255	1199	1056	3	13,4	1,4
IX	1896	980	916	2	11,3	0,87	2172	1102	1070	3	12,9	1,6
I - IX 2006												
I - IX 2005	105	107	103	200	-	-	89	89	91	300	-	-

¹⁾ Годишњи подаци исказани су по месту сталног боравка, а подаци по месецима - према месту регистрације.

Annual data are shown according to the place of permanent residence and data by months according to the place of registration.

²⁾ Витални индекс представља однос између броја живорођених и броја умрлих. / Vital index presents ratio of live births and deaths.

Природни прираштај¹⁾
Natural increase¹⁾

	Република Србија / Republic of Serbia					
	укупно / Total		централна Србија / Central Serbia		Војводина / Vojvodina	
	свега All	на 1000 становника Per 1000 inhabitants	свега All	на 1000 становника Per 1000 inhabitants	свега All	на 1000 становника Per 1000 inhabitants
2003	-24921	-3,3	-15561	-2,8	-9360	-4,5
2004	-26134	-3,5	-16576	-3,0	9558	-4,7
2005	-34591	-4,6	-23525	-4,3	-11066	-5,5
∅ I - IX 2005	-2540	-4,1	-1675	-3,7	-865	-5,1
∅ I - IX 2006	-2059	-3,3	-1419	-3,1	-640	-3,8
2005 IX	-1901	-3,0	-1277	-2,8	-624	-3,7
X	-1924	-3,0	-2833	-6,1	909	5,3
XI	-2403	-3,8	-3161	-6,8	758	4,5
XII	-2183	-3,4	-1608	-3,5	-575	-3,4
2006 I	-3772	-6,0	-2351	-5,1	-1421	-8,3
II	-2752	-4,3	-1927	-4,2	-825	-4,8
III	-2517	-4,0	-1856	-4,0	-661	-3,9
IV	-2183	-3,5	-1652	-3,6	-531	-3,2
V	-2483	-4,0	-1700	-3,7	-783	-4,7
VI	-2327	-3,7	-1484	-3,2	-843	-5,0
VII	-1222	-2,0	-923	-2,0	-299	-1,8
VIII	-661	-1,1	-542	-1,2	-119	-0,7
IX	-612	-1,0	-334	-0,7	-278	-1,7
I - IX 2006						
I - IX 2005	32	-	26	-	45	-

¹⁾ Годишњи подаци исказани су по месту сталног боравка, а подаци по месецима - према месту регистрације.

Annual data are shown according to the place of permanent residence, and data by months according to the place of registration.

Закључени и разведени бракови¹⁾
Marriages and divorces¹⁾

	Закључени бракови / <i>Marriages</i>				Разведени бракови / <i>Divorces</i>				
	Република Србија / <i>Republic of Serbia</i>			на 1000 становника Републике Србије <i>Per 1000 inhabitants of the Republic of Serbia</i>	Република Србија / <i>Republic of Serbia</i>			на 1000 становника Републике Србије <i>Per 1000 inhabitants of the Republic of Serbia</i>	на 1000 склопљених бракова у Републици Србији <i>Per 1000 contracted marriages in the Republic of Serbia</i>
	укупно <i>Total</i>	централна Србија <i>Central Serbia</i>	Војводина <i>Vojvodina</i>		укупно <i>Total</i>	централна Србија <i>Central Serbia</i>	Војводина <i>Vojvodina</i>		
2003	41914	30787	11127	5,6	7938	5787	2151	1,1	189,4
2004	42030	30694	11336	5,6	8845	6396	2449	1,2	210,4
2005	38846	28413	10433	5,2	7661	5537	2124	1,0	197,2
∅ I - IX 2005	3441	2468	973	5,5	564	389	175	0,9	164,0
∅ I - IX 2006	3676	2670	1006	5,9	611	429	182	1,0	166,2
2005 IX	3679	2722	957	5,8	561	395	166	0,9	152,5
X	5166	3974	1192	8,2	749	586	163	1,2	145,0
XI	3495	2598	897	5,5	730	526	204	1,2	208,9
XII	2522	1794	728	4,0	1234	1030	204	1,9	489,3
2006 I	2071	1540	531	3,3	718	496	222	1,1	346,7
II	2220	1679	541	3,5	627	429	198	1,0	282,4
III	2663	1966	697	4,2	686	503	183	1,1	257,6
IV	3114	2304	810	5,0	575	390	185	0,9	184,7
V	4627	3411	1216	7,4	509	350	159	0,8	110,0
VI	3956	2873	1083	6,3	623	388	235	1,0	157,5
VII	4016	2850	1166	6,4	547	428	119	0,9	136,2
VIII	4542	3136	1406	7,2	602	421	181	1,0	132,5
IX	5872	4266	1606	9,4	612	455	157	1,0	104,2
I - IX 2006	160	157	168	-	109	115	95	-	-
I - IX 2005									

¹⁾ Годишњи подаци исказани су по месту сталног боравка, а подаци по месецима - према месту регистрације.
Annual data are shown according to the place of permanent residence and data by months according to the place of registration.

ЗАПОСЛЕНИ И ЗАРАДЕ / EMPLOYEES AND WAGES AND SALARIES

Број запослених
Number of employees

1000

	Укупно Total	Приватни предузетници и запослени код њих Private entrepreneurs and their employees	Запослени у предузећима, установама и организацијама, по секторима делатности Employees in enterprises, institutions and organizations, by sections of activities					
			свега All	пољопривреда, лов и шумарство Agriculture, hunting and forestry	рибарство Fishing	вађење руда и камена Mining and quarrying	прерађивачка индустрија Manufacturing	произв. ел. енергије, гаса и воде Electricity, gas and water supply
Ø 2003	2040	430	1612	73	1	33	525	47
Ø 2004	2051	471	1580	69	1	32	484	46
Ø 2005	2069	522	1546	64	1	31	460	46
2005 IX	2067	531	1536	62	1	30	455	45
X	2062	531	1530	62	1	29	451	45
XI	2051	531	1519	62	1	29	445	45
XII	2045	531	1514	62	1	29	443	45
2006 I	2037	531	1506	61	1	29	439	45
II	2029	531	1497	60	1	29	434	45
III ¹⁾	2032	536	1496	60	1	28	432	45
IV	2023	536	1487	59	1	28	429	45
V ²⁾	2016	536	1481	59	1	28	425	44
VI ²⁾	2011	536	1475	59	1	28	421	44
VII	2008	536	1472	58	1	28	419	44
VIII	2002	536	1467	58	1	28	415	44
IX	1989	536	1454	57	1	29	410	43
IX 2006	96,5	100,8	95,0	92,0	96,4	98,1	91,1	94,9
IX 2005								

1000

	Запослени у предузећима, установама и организацијама, по секторима делатности Employees in enterprises, institutions and organizations, by sections of activities									
	грађевинарство Construction	трговина на велико и мало, оправка Wholesale and retail trade, repair	хотели и ресторани Hotels and restaurants	саобраћај, складиштење и везе Transport, storage and communications	финансијско пословање Financial mediation	послови с некретношћу, изнајмљивање Real estate, renting activities	државна управа и социјално осигурање Public administration and social insurance	образовање Education	здравствени и социјални рад Health and social work	друге комуналне, друштвене и личне услуге Other communal, social and personal services
Ø 2003	89	201	30	119	30	55	68	128	163	48
Ø 2004	88	208	28	119	29	59	71	131	165	49
Ø 2005	88	205	27	116	29	63	71	129	166	51
2005 IX	89	205	27	115	30	66	70	125	166	51
X	89	203	26	114	30	66	70	127	166	51
XI	88	203	26	114	30	66	70	128	162	51
XII	88	202	26	114	30	66	70	128	160	52
2006 I	87	201	26	113	29	66	69	128	160	52
II	86	202	26	111	30	66	69	127	160	52
III ¹⁾	86	203	25	112	30	67	69	126	159	52
IV	86	202	25	111	29	67	69	126	157	52
V ²⁾	86	202	24	111	30	67	69	126	158	52
VI ²⁾	86	200	24	110	30	67	69	126	158	52
VII	86	200	24	110	30	67	69	126	158	52
VIII	85	201	24	110	30	68	69	125	158	52
IX	83	198	24	109	30	68	68	125	157	51
IX 2006	93,3	96,8	89,6	95,4	99,6	102,9	97,2	99,4	94,4	101,0
IX 2005										

1) Од марта подаци су ажурирани на основу коначних података за март 2006.

From March the data are based on the final data for March 2006.

2) Кориговани подаци

Број запослених у Републици Србији, по подручјима
Number of employees by areas

1000

	Република Србија / Republic of Serbia				
	укупно <i>Total</i>	запослени у предузећима, установама, задругама и организацијама <i>Employed in enterprises, institutions, cooperatives and organizations</i>	приватни предузетници и запослени код њих <i>Entrepreneurs and their employees</i>		
			свега <i>All</i>	послодавци <i>Employers</i>	запослени <i>Employees</i>
Република Србија / Republic of Serbia					
∅ 2003	2041	1612	430	200	230
∅ 2004	2051	1580	471	209	262
∅ 2005	2069	1546	522	230	293
2005 IX	2067	1536	531	230	301
X	2062	1530	531	230	301
XI	2051	1519	531	230	301
XII	2045	1514	531	230	301
2006 I	2037	1506	531	230	301
II	2029	1497	531	230	301
III	2032	1496	536	228	308
IV	2023	1487	536	228	308
V ¹⁾	2016	1481	536	228	308
VI ¹⁾	2011	1475	536	228	308
VII	2008	1472	536	228	308
VIII	2002	1467	536	228	308
IX	1989	1454	536	228	308
<u>IX 2006</u>					
IX 2005	96,2	94,6	100,8	98,7	102,4
Централна Србија / Central Serbia					
∅ 2003	1331	1022	309	145	164
∅ 2004	1514	1173	341	155	186
∅ 2005	1524	1146	378	171	208
2005 IX	1521	1137	384	171	213
X	1516	1132	384	171	213
XI	1507	1123	384	171	213
XII	1503	1119	384	171	213
2006 I	1496	1112	384	171	213
II	1490	1106	384	171	213
III	1502	1107	394	176	218
IV	1497	1102	394	176	218
V ¹⁾	1492	1097	394	176	218
VI ¹⁾	1487	1093	394	176	218
VII	1486	1091	394	176	218
VIII	1481	1087	394	176	218
IX	1470	1075	394	176	218
<u>IX 2006</u>					
IX 2005	96,6	94,5	102,7	102,8	102,6
Војводина / Vojvodina					
∅ 2003	482	362	121	55	66
∅ 2004	537	407	130	54	75
∅ 2005	545	401	144	59	85
2005 IX	546	399	147	59	88
X	546	399	147	59	88
XI	544	396	147	59	88
XII	542	395	147	59	88
2006 I	541	393	147	59	88
II	538	391	147	59	88
III	530	389	141	51	90
IV	526	385	141	51	90
V ¹⁾	525	384	141	51	90
VI ¹⁾	523	382	141	51	90
VII	522	381	141	51	90
VIII	521	380	141	51	90
IX	519	378	141	51	90
<u>IX 2006</u>					
IX 2005	95,1	94,9	95,8	86,8	101,7

¹⁾ Кориговани подаци.

Незапослена лица¹⁾
Unemployed¹⁾

	Стање крајем периода / State at the end of the period						У току периода / During the period			
	лица која траже запослење ²⁾ , укупно Total persons seeking employment ²⁾	лица која први пут траже запослење Persons seeking employment for the first time	лица која су била запослена, а траже запослење Employed but seeking employment	без квалификација Without qualification	лица која примају новчану накнаду Persons receiving financial benefits	жене / Women		пријавило се за запослење Applied for employment	запослени према евиденцији Националне службе за запошљавање Employed, registered with National Employment Service	брисани са евиденције Националне службе за запошљавање Deleted from National Employment Service records
						свега All	без квалификација Without qualification			
∅ 2003	947296	535541	411755	364809	90995	515178	204903	23466	19834	23417
∅ 2004	945027	364404	76584	515247	204618	28288	18430	23381
∅ 2005	991732	467411	420931	323123	62947	480476	178362	32782	20164	23120
2004 III	948837	517690	431139	365539	84315	514144	204382	28709	18254	25791
IV	931926	506918	425008	359730	79258	506778	201367	21658	17459	25616
V	932207	506278	425929	362256	80306	507612	203061	25025	15677	28944
VI	935801	507621	428180	362739	77060	509998	203479	27957	17119	24620

	Стање крајем периода / State at the end of the period						У току периода / During the period				
	лица која траже запослење ²⁾ , укупно Total persons seeking employment ²⁾	незапослена лица ³⁾ Unemployed persons ³⁾	незапослена лица која први пут траже запослење Unemployed persons seeking employment for the first time	незапослена лица која су била запослена, а траже запослење Unemployed were employed but are seeking employment	незапослена лица без квалификација Unemployed persons without qualification	лица која примају новчану накнаду Persons receiving financial benefits	незапослене жене Unemployed women		пријавило се за запослење Applied for employment	запослени према евиденцији Националне службе за запошљавање Employed, registered with National Employment Service	брисани са евиденције Националне службе за запошљавање Deleted from National Employment Service records
							свега All	без квалификација Without qualification			
2004 VII	933037	830638	452464	383337	301964	74944	453706	167210	27609	14999	29756
VIII	941782	839484	456937	387777	304456	70787	459643	168671	26713	11665	17827
IX	946512	842775	459222	383553	304024	70831	460680	169122	31998	20230	22002
X	946129	838670	450772	387898	301741	69543	458816	168113	31599	21680	22852
XI	959530	850877	456503	394374	306544	68250	463798	170306	34353	19381	18630
XII	969888	859728	460118	399610	309143	65744	466988	171393	32607	18592	17242
2005 IV	993916	887587	468521	419066	321990	61299	479015	177290	30098	17634	19160
V	994964	890067	468577	421490	323056	62229	479392	177807	31734	20721	22248
VI	995865	892860	469180	422596	323896	63136	480639	178449	29200	19993	23109
VII	995592	892860	469117	423743	323412	59823	482710	178706	31657	18885	22875
VIII	995382	893517	468478	425039	324042	61916	483248	178758	31994	20599	26160
IX	1000652	897724	471144	426580	327137	63146	485557	180481	33574	23560	25463
X	990011	890931	467610	423321	327350	62721	483776	181310	31288	24270	29222
XI	994098	896190	468489	427701	329321	63826	486917	182682	35527	23068	24720
XII	990669	895697	466924	428773	331454	64677	486378	183469	31563	20188	24735
2006 I	994770	901608	465970	435638	333984	65136	487987	184442	34571	16974	23066
II	998845	907143	468393	438750	337715	...	490025	186301	32286	19323	21132
III	1012245	920031	474582	445449	342830	...	495352	188760	37604	25283	23026
IV	1016550	924450	476359	448091	346148	...	497185	190356	25047	20764	18764
V	1008807	919291	471509	447782	347109	...	495889	191619	29548	26797	25270
VI	1001471	911736	466425	445311	343866	...	492793	190412	29218	24930	31009
VII	1001190	910840	465603	445237	342571	...	493067	189780	31338	24093	23353
VIII	1001408	909765	464244	445521	341679	...	493325	189299	30678	22032	24074
IX	1,007,657	914,564	466800	447764	343861	...	495981	190880	36814	28729	28160

¹⁾ Извор: Национална служба за запошљавање. / Source: National Employment Service.

²⁾ Сходно члану 3. Закона о запошљавању и осигурању за случај незапослености ("Службени гласник РС", бр. 71/03 и 84/04).
According to the Act on employment and insurance, the unemployed article 3 ("Official gazette of RS "No.71/03 and 84/04).

³⁾ Сходно члану 4. Закона о запошљавању и осигурању за случај незапослености. ("Службени гласник РС", бр. 71/03 и 84/04).
According to the Act on employment and unemployment insurance, the unemployed article 4 ("Official gazette of RS "No.71/03 and 84/04).

Просечне зараде
Average wages and salaries

	Укупно <i>Total</i>	По секторима / <i>By sections</i>						
		пољопривреда, лов и шумарство <i>Agriculture, hunting and forestry</i>	рибарство <i>Fishing</i>	вађење руда и камена <i>Mining and quarrying</i>	прерађивачка индустрија <i>Manufacturing</i>	произв. ел. енергије, гаса и воде <i>Electricity, gas and water supply</i>	грађевинарство <i>Construction</i>	трговина на велико и мало, оправка <i>Wholesale and retail trade, repair</i>
Република Србија / Republic of Serbia								
∅ 2003	16612	13129	15378	22091	12996	23778	15175	13704
∅ 2004	20555	15569	17840	26352	16065	29426	18443	17444
∅ 2005	25514	20301	24085	30745	20366	35590	22389	22621
∅ I - IX 2005	24468	19198	24040	29586	19587	34746	21284	21550
∅ I - IX 2006	30390	25111	23875	38005	25061	40943	26678	27663
2005 IX	26818	21446	23538	31792	21976	36429	23800	23711
X	26721	22438	22143	34248	21570	35533	23990	24324
XI	27378	22471	15532	32229	21821	37266	24636	24568
XII	32244	26425	35540	36855	25090	41735	28767	29160
2006 I	26603	21458	20312	34527	21717	41832	23524	23884
II	28657	23029	27875	35928	22760	37383	24253	26261
III	29367	23374	22687	34436	23359	38174	23000	27348
IV	30572	25696	24503	38255	24930	41490	26096	27404
V	30305	26138	25171	40715	24865	39581	25657	28873
VI	31864	26539	16903	37980	27416	40858	27639	28406
VII	31738	25395	24421	42303	26658	44875	29498	28918
VIII	32098	27315	30022	39418	27545	41751	29613	28680
IX	32555	27427	23006	38661	26760	42646	31208	29514
I - IX 2006	124,2	130,8	99,3	128,5	127,9	117,8	125,3	128,4
I - IX 2005								

	По секторима / <i>By sections</i>							
	хотели и ресторани <i>Hotels and restaurants</i>	саобраћај, складиштење и везе <i>Transport, storing and communications</i>	финансијско пословање <i>Financial mediation</i>	послови с некретницама, изнајмљивање <i>Real estate, renting activities</i>	државна управа и социјално осигурање <i>Public administration and social insurance</i>	образовање <i>Education</i>	здравствени и социјални рад <i>Health and social work</i>	друге комуналне, друштвене и личне услуге <i>other Communal, social and personal services</i>

Република Србија / Republic of Serbia

∅ 2003	11689	20113	34601	20251	22742	18243	18817	19707
∅ 2004	14037	24561	43870	24730	27207	21688	23064	24191
∅ 2005	17665	29737	56348	32076	33210	27265	26792	28846
∅ I - IX 2005	16869	28688	54129	30679	31523	26352	25446	28035
∅ I - IX 2006	20906	35178	69209	35594	38628	32140	29741	32746
2005 IX	18335	33022	57942	31650	33786	28757	27191	29880
X	20028	30381	59957	32610	34002	28658	27382	29611
XI	19412	32056	57236	33833	36873	29840	28054	30534
XII	21123	36541	73474	41508	44330	31869	37459	33802
2006 I	18338	31297	58920	30153	37032	31752	20758	32332
II	18965	34120	67896	32609	38262	31210	29387	30973
III	20998	36690	65940	35290	39599	31828	29550	32840
IV	20898	34860	83861	35592	38010	31715	30459	32434
V	21567	33338	64513	34762	38069	31679	31404	32217
VI	22932	37669	69114	38089	37980	32130	31662	33512
VII	20927	34204	71700	37026	38813	33000	31042	32949
VIII	22033	35697	70323	37170	39650	32912	31234	33664
IX	21916	38866	70606	39349	40280	33066	32392	33828
I - IX 2006	123,9	122,6	127,9	116,0	122,5	122,0	116,9	116,8
I - IX 2005								

Просечне зараде (наставак)
Average wages and salaries (continued)

	Укупно Total	По секторима / By sections						
		пољопривреда, лов и шумарство Agriculture, hunting and forestry	рибарство Fishing	вађење руда и камена Mining and quarrying	прерађивачка индустрија Manufacturing	произв. ел. енергије, гаса и воде Electricity, gas and water supply	грађевинарство Construction	трговина на велико и мало, оправка Wholesale and retail trade, repair
Централна Србија / Central Serbia								
∅ 2003	16114	12324	8889	21601	17794	23214	14165	13937
∅ 2004	20235	15550	12353	25918	14988	28946	17390	17896
∅ 2005	25178	19908	22239	30294	19173	35253	21075	23485
∅ I - IX 2005	24150	19049	21534	29145	18435	34486	20084	22330
∅ I - IX 2006	30151	24459	19050	37522	23760	40740	25229	28852
2005 IX	26550	21198	24697	31182	20923	36083	22448	24729
X	26342	22011	18835	33844	20151	35078	22569	25272
XI	27076	22101	19041	31534	20498	36615	23181	25572
XII	31787	23686	35214	36530	23836	41146	26683	30602
2006 I	26578	21806	3370	33973	20519	42382	21863	24574
II	28479	22286	31368	35260	21561	37240	22680	27633
III	29113	23707	19118	33828	22386	37682	20656	28604
IV	30206	23436	19639	37770	23599	41126	25042	28389
V	29935	25623	21137	40331	23160	39240	23919	30251
VI	31669	25395	20336	37519	26504	40437	26209	29772
VII	31521	24711	20904	42329	25098	45136	28644	30052
VIII	31741	26777	18063	38730	26030	41346	28417	29877
IX	32351	26626	17571	38113	25415	42176	30064	30839
I - IX 2006								
I - IX 2005	124,8	128,4	88,5	128,7	128,9	118,1	125,6	129,2

	По секторима / By sections							
	хотели и ресторани Hotels and restaurants	саобраћај, складиштење и везе Transport, storing and communications	финансијско пословање Financial mediation	послови с некретношћу, изнајмљивање Real estate, renting activities	државна управа и социјално осигурање Public administration and social insurance	образовање Education	здравствени и социјални рад Health and social work	друге комуналне, друштвене и личне услуге Other communal, social and personal services
Централна Србија / Central Serbia								
∅ 2003	11972	20174	35031	19228	22477	17748	18604	19012
∅ 2004	14578	25037	44644	23543	26804	21120	22837	23383
∅ 2005	18254	30300	57283	30986	33046	26638	26473	27570
∅ I - IX 2005	17377	29253	54712	29233	31311	25744	25169	26841
∅ I - IX 2006	21748	35975	71524	34757	38507	31785	29767	31280
2005 IX	18776	34044	58113	30704	33711	28212	27067	27996
X	20703	30637	63062	32585	33428	28264	27370	28059
XI	20309	32761	58799	33935	37021	29347	27838	29576
XII	22091	37268	75481	42020	44743	30877	36484	31705
2006 I	19029	32086	63893	29960	37266	31538	21207	31310
II	20133	35066	70415	31928	38292	30869	29276	30159
III	21915	37424	65030	34030	39486	31384	29573	31054
IV	21910	35767	83743	34771	37717	31290	30333	30969
V	22331	33852	68874	34194	38019	31372	31209	31176
VI	23789	38473	71170	37315	37120	31683	31654	31877
VII	21827	34859	73821	36704	38614	32917	30976	31039
VIII	22736	36597	72703	35603	39660	32470	31238	31666
IX	22496	39769	73906	37969	40454	32576	32561	32312
I - IX 2006								
I - IX 2005	125,1	123,0	130,7	118,9	123,0	123,5	118,3	116,5

Просечне зараде (наставак)
Average wages and salaries (continued)

	Укупно <i>Total</i>	По секторима / <i>By sections</i>						
		пољопривреда, лов и шумарство <i>Agriculture, hunting and forestry</i>	рибарство <i>Fishing</i>	вађење руда и камена <i>Mining and quarrying</i>	прерађивачка индустрија <i>Manufacturing</i>	произв. ел. енергије, гаса и воде <i>Electricity, gas and water supply</i>	грађевинарство <i>Construction</i>	трговина на велико и мало, оправка <i>Wholesale and retail trade, repair</i>
Војводина / Vojvodina								
∅ 2003	17982	13587	18294	28255	16173	25780	18583	12754
∅ 2004	21432	15580	19818	31735	18853	31447	21933	15544
∅ 2005	26440	20505	24741	36312	23451	36972	26941	19162
∅ I - IX 2005	25347	19275	24913	35066	22555	35818	25454	18419
∅ I - IX 2006	31044	25458	25791	43815	28461	41779	31657	22928
2005 IX	27559	21575	23122	39302	24758	37850	28492	19661
X	27660	22658	23335	39188	25277	37385	28932	20577
XI	28202	22664	14222	40629	25275	39923	29656	20628
XII	33488	27870	35669	40751	28372	44134	35875	23324
2006 I	26676	21276	27131	41009	24846	39576	29200	21171
II	29144	23420	26480	43706	25888	37971	29654	20722
III	30059	23196	24100	41539	25891	40224	31044	22420
IV	31580	26891	26408	44158	28147	42999	29751	23502
V	31320	26410	26765	45392	29316	40999	31705	23408
VI	32400	27144	15543	43500	29795	42617	32580	22814
VII	32339	25760	25815	41977	30765	43795	32457	24336
VIII	33080	27603	34847	47749	31524	43426	33723	24064
IX	33110	27864	25152	45667	30246	44515	35014	24152
I - IX 2006	122,5	132,1	103,5	124,9	126,2	116,6	124,4	124,5
I - IX 2005								

	По секторима / <i>By sections</i>							
	хотели и ресторани <i>Hotels and restaurants</i>	саобраћај, складиштење и везе <i>Transport, storing and communications</i>	финансијско пословање <i>Financial mediation</i>	послови с некретницама, изнајмљивање <i>Real estate, renting activities</i>	државна управа и социјално осигурање <i>Public administration and social insurance</i>	образовање <i>Education</i>	здравствени и социјални рад <i>Health and social work</i>	друге комуналне, друштвене и личне услуге <i>Other communal, social and personal services</i>
Војводина / Vojvodina								
∅ 2003	10069	19917	33621	24972	23510	19568	21602	22855
∅ 2004	10882	22987	41957	29943	28406	23203	23699	26352
∅ 2005	13948	27818	53995	36380	33735	28907	27680	32516
∅ I - IX 2005	13696	26766	52639	36835	32205	27974	26222	31456
∅ I - IX 2006	15760	32494	63558	38421	39006	33012	29671	37059
2005 IX	15519	29555	57540	34760	34025	30107	27537	35278
X	15756	29508	52732	32694	35837	29632	27415	34096
XI	13782	29659	53438	33500	36401	31066	28631	33324
XII	15151	34070	68604	39835	43020	34327	40042	39912
2006 I	13966	28652	47036	30793	36291	32281	19573	35359
II	11508	30960	61943	34874	38167	32049	29679	33401
III	15238	34206	68139	39497	39954	32923	29491	38181
IV	14639	31820	84155	38345	38933	32765	30810	36804
V	16812	31617	53854	36686	38225	32435	31942	35281
VI	17663	34953	64073	40751	40666	33229	31686	38306
VII	15746	31996	66546	38133	39437	33202	31222	38524
VIII	17943	32631	64297	42488	39621	33999	31224	39466
IX	18513	35805	62390	44036	39750	34267	31937	38178
I - IX 2006	115,1	121,4	120,7	104,3	121,1	118,0	113,1	117,8
I - IX 2005								

Просечне нето зараде
Average net wages and salaries

	Укупно <i>Total</i>	По секторима / <i>By sections</i>						
		пољопривреда, лов и шумарство <i>Agriculture, hunting and forestry</i>	рибарство <i>Fishing</i>	вађење руда и камена <i>Mining and quarrying</i>	праерађивачка индустрија <i>Manufacturing</i>	произв, ел, енергије, гаса и воде <i>Electricity, gas and water supply</i>	грађевинарство <i>Construction</i>	трговина на велико и мало, оправка <i>Wholesale and retail trade, repair</i>
Република Србија / Republic of Serbia								
∅ 2003	11500	9076	10659	15373	8990	16486	10472	9474
∅ 2004	9208	8512	11120	12927	7661	13227	8610	11953
∅ 2005	17443	13835	16341	20989	13945	24369	15235	15498
∅ I - IX 2005	16726	13082	16321	20196	13416	23819	14476	14741
∅ I - IX 2006	20779	17098	16234	26123	17184	27954	18158	18983
2005 IX	18345	14582	16035	21726	15062	24956	16207	16270
X	18265	15309	14997	23404	14750	24239	16307	16735
XI	18697	15300	10490	22050	14906	25430	16789	16874
XII	22079	18024	24082	25115	17188	28504	19636	20081
2006 I	18191	14627	13834	23608	14891	28655	16016	16387
II	19567	15665	18986	24449	15584	25488	16487	18057
III	20094	15883	15460	23371	16053	26029	15696	18767
IV	20887	17472	16698	25900	17113	28271	17773	18810
V	20713	17837	17146	27731	17074	26968	17462	19765
VI	21777	18084	11518	25876	18790	27829	18843	19446
VII	21774	17284	16629	31126	18249	30911	20066	19877
VIII	21925	18597	20436	26841	18873	28435	20091	19655
IX	22259	18692	15418	26361	18338	29069	21243	20301
I - IX 2006								
I - IX 2005	124,2	130,7	99,5	129,3	128,1	117,4	125,4	128,8

	По секторима / <i>By sections</i>							
	хотели и ресторани <i>Hotels and restaurants</i>	саобраћај, складиштење и везе <i>Transport, storing and communications</i>	финансијско пословање <i>Financial mediation</i>	послови с некретнима, изнајмљивање <i>Real estate, renting activities</i>	државна управа и социјално осигурање <i>Public administration and social insurance</i>	образовање <i>Education</i>	здравствени и социјални рад <i>Health and social work</i>	друге комуналне, друштвене и личне услуге <i>Other communal, social and personal services</i>
Република Србија / Republic of Serbia								
∅ 2003	7991	13911	24157	14052	15767	12574	13063	13635
∅ 2004	9498	16854	30347	17028	18673	14826	15868	16616
∅ 2005	12000	20341	38852	22007	22633	18550	18328	19693
∅ I - IX 2005	11441	19610	37239	21046	21480	17931	17413	19141
∅ I - IX 2006	14253	24126	47744	24396	26320	21874	20251	22335
2005 IX	12485	22609	39773	21661	23032	19584	18631	20392
X	13677	20783	41339	22319	23195	19468	18761	20222
XI	13270	21946	39406	23271	25101	20326	19097	20841
XII	14368	25113	51534	28502	30242	21674	25636	23049
2006 I	12462	21410	40658	20780	25256	21619	14139	21986
II	12883	23344	47051	23355	26053	21156	19986	21135
III	14324	25312	45312	24230	26971	21691	20130	22332
IV	14236	23893	57685	24365	25914	21582	20683	22110
V	14766	22847	44476	23651	25948	21559	21396	21935
VI	15710	25863	47731	26064	25838	21872	21555	22848
VII	14225	23535	49703	25470	26455	22472	21113	22642
VIII	15011	24438	48410	25425	27024	22406	21281	22991
IX	14951	26587	48660	27011	27449	22530	22128	23056
I - IX 2006								
I - IX 2005	124,6	123,0	128,2	115,9	122,5	122,0	116,3	116,7

Просечне нето зараде
Average net wages and salaries

	Укупно <i>Total</i>	По секторима / <i>By sections</i>						
		пољопривреда, лов и шумарство <i>Agriculture, hunting and forestry</i>	рибарство <i>Fishing</i>	вађење руда и камена <i>Mining and quarrying</i>	прерађивачка индустрија <i>Manufacturing</i>	произв, ел, енергије, гаса и воде <i>Electricity, gas and water supply</i>	грађевинарство <i>Construction</i>	трговина на велико и мало, оправка <i>Wholesale and retail trade, repair</i>
Централна Србија / Central Serbia								
∅ 2003	11145	8543	6181	15038	8139	16162	9754	9633
∅ 2004	13877	10653	8270	17818	10281	19847	11850	12264
∅ 2005	17213	13557	14862	20686	13125	24161	14338	16101
∅ I - IX 2005	16503	12968	14412	19899	12617	23665	13655	15279
∅ I - IX 2006	20633	16671	12974	25811	16309	27818	17165	19826
2005 IX	18168	14411	16819	21315	14361	24739	15275	16988
X	18014	14991	12482	23136	13791	23933	15328	17421
XI	18510	15055	12607	21585	14017	24995	15805	17591
XII	21792	16156	23564	24895	16357	28124	18225	21111
2006 I	18174	14828	2295	23239	14059	29052	14875	16866
II	19471	15179	21362	23993	14787	25396	15409	19037
III	19944	16176	13020	22950	15421	25694	14115	19657
IV	20638	15933	13374	25531	16212	27991	17051	19517
V	20471	17461	14394	27470	15920	26732	16278	20726
VI	21654	17355	13849	25562	18174	27538	17876	20404
VII	21676	16828	14239	31336	17204	31130	19469	20693
VIII	21691	18261	12305	26372	17852	28153	19249	20503
IX	22137	18181	11966	25990	17447	28749	20456	21249
I - IX 2006	125,0	128,5	90,0	129,7	129,3	117,5	125,7	129,8
I - IX 2005								

	По секторима / <i>By sections</i>							
	хотели и ресторани <i>Hotels and restaurants</i>	саобраћај, складиштење и везе <i>Transport, storing and communications</i>	финансијско пословање <i>Financial mediation</i>	послови с некретношћу, изнајмљивање <i>Real estate, renting activities</i>	државна управа и социјално осигурање <i>Public administration and social insurance</i>	образовање <i>Education</i>	здравствени и социјални рад <i>Health and social work</i>	друге комуналне, друштвене и личне услуге <i>Other communal, social and personal services</i>
Централна Србија / Central Serbia								
∅ 2003	8172	13953	24481	13339	15596	12219	12895	13140
∅ 2004	9853	17194	30931	16213	18398	14420	15665	16074
∅ 2005	12400	20756	39585	21293	22525	18123	18057	18838
∅ I - IX 2005	11784	20024	37700	20081	21337	17507	17165	18344
∅ I - IX 2006	14826	24721	49450	23857	26242	21630	20259	21350
2005 IX	12805	23333	39936	21037	22977	19203	18499	19114
X	14143	20979	43564	22332	22813	19241	18701	19182
XI	13887	22457	40574	23412	25201	19988	18969	20200
XII	15040	25654	53299	28906	30550	21047	24905	21630
2006 I	12923	22006	44167	20663	25413	21455	14440	21278
II	13675	24041	49030	21935	26081	20963	19914	20595
III	14953	25896	44762	23418	26899	21380	20130	21105
IV	14916	24554	57666	23836	25698	21281	20567	21121
V	15291	23240	47566	23264	25921	21342	21268	21233
VI	16293	26416	49207	25561	25277	21564	21556	21744
VII	14842	24093	51421	25313	26318	22411	21045	21420
VIII	15492	25079	50126	24375	27037	22099	21274	21655
IX	15357	27240	50997	26119	27574	22198	22223	22028
I - IX 2006	125,8	123,5	131,2	118,8	123,0	123,5	118,0	116,4
I - IX 2005								

Просечне нето зараде
Average net wages and salaries

	Укупно <i>Total</i>	По секторима / <i>By sections</i>						
		пољопривреда, лов и шумарство <i>Agriculture, hunting and forestry</i>	рибарство <i>Fishing</i>	вађење руда и камена <i>Mining and quarrying</i>	прерађивачка индустрија <i>Manufacturing</i>	произв, ел, енергије, гаса и воде <i>Electricity, gas and water supply</i>	грађевинарство <i>Construction</i>	трговина на велико и мало, оправка <i>Wholesale and retail trade, repair</i>
Војводина / Vojvodina								
Ø 2003	12475	9379	12671	19596	11237	17882	12893	8827
Ø 2004	14740	10661	13636	21781	12982	21611	15074	10643
Ø 2005	18076	13980	16866	24729	16065	25228	18343	13082
Ø I - IX 2005	17344	13141	16986	23881	15474	24453	17327	12581
Ø I - IX 2006	21181	17326	17529	29872	19469	28514	21568	15626
2005 IX	18831	14672	15753	26775	16911	25846	19441	13412
X	18952	15473	15903	26687	17256	25485	19710	14022
XI	19207	15427	9699	27668	17225	27211	20186	14058
XII	22864	19010	24288	27751	19361	30052	24448	15912
2006 I	18237	14522	18479	27927	17065	27027	19918	14499
II	19828	15921	18038	29764	17666	25868	20187	14099
III	20504	15726	16426	28289	17698	27425	21122	15277
IV	21571	18286	18000	30376	19474	29432	20276	16007
V	21381	18035	18233	30912	20088	27951	21585	15957
VI	22113	18470	10595	29628	20397	29047	22182	15525
VII	22047	17527	17576	28587	20999	30005	22134	16581
VIII	22570	18777	23716	32517	21553	29604	22987	16385
IX	22591	18970	16782	31099	20649	30340	23863	16463
I - IX 2006	122,1	131,8	103,2	125,1	125,8	116,6	124,5	124,2
I - IX 2005								

	По секторима / <i>By sections</i>							
	хотели и ресторани <i>Hotels and restaurants</i>	саобраћај, складиштење и везе <i>Transport, storing and communications</i>	финансијско пословање <i>Financial mediation</i>	послови с некретношћу, изнајмљивање <i>Real estate, renting activities</i>	државна управа и социјално осигурање <i>Public administration and social insurance</i>	образовање <i>Education</i>	здравствени и социјални рад <i>Health and social work</i>	друге комуналне, друштвене и личне услуге <i>Other communal, social and personal services</i>
Војводина / Vojvodina								
Ø 2003	6953	13776	23417	17345	16261	13524	13536	14985
Ø 2004	7431	15731	28901	20603	19494	15909	16438	18066
Ø 2005	9495	18928	37009	24829	22975	19671	19080	22149
Ø I - IX 2005	9300	18196	36060	25152	21937	19064	18107	21427
Ø I - IX 2006	10747	22123	43578	26214	26564	22474	20229	25232
2005 IX	10444	20151	39388	23710	23205	20530	19000	24053
X	10724	20118	36161	22280	24419	20026	18927	23227
XI	9402	20204	36569	22813	24781	21164	19440	22705
XII	10224	23274	47250	27184	29262	23229	27574	27183
2006 I	9548	19413	32273	21168	24760	22024	13341	24083
II	7826	21013	42373	23754	25964	21630	20175	22747
III	10371	23337	46641	26938	27196	22456	20132	25999
IV	10030	21681	57731	26137	26594	22327	21008	25061
V	11497	21530	36926	24964	26031	22093	21749	24000
VI	12132	23994	44112	27792	27587	22633	21552	26087
VII	10665	21652	45528	26012	26885	22622	21300	26209
VIII	12215	22254	44065	28990	26984	23163	21299	26873
IX	12572	24373	42842	30045	27071	23344	21872	26005
I - IX 2006	115,6	121,6	120,8	104,2	121,1	117,9	111,7	117,8
I - IX 2005								

Индекси номиналних зарада, по секторима делатности
Indices of nominal wages and salaries by sections of activities

∅ 2005=100

	Укупно <i>Total</i>	По секторима / <i>By sections</i>						
		пољопривреда, лов и шумарство <i>Agriculture, hunting and forestry</i>	рибарство <i>Fishing</i>	вађење руда и камена <i>Mining and quarrying</i>	прерађивачка индустрија <i>Manufacturing</i>	произв, ел, енергије, гаса и воде <i>Electricity, gas and water supply</i>	грађевинарство <i>Construction</i>	трговина на велико и мало, оправка <i>Wholesale and retail trade, repair</i>
Република Србија / Republic of Serbia								
∅ 2003	80,8	84,3	86,2	83,8	80,9	80,8	82,3	78,6
∅ 2004	80,6	76,7	74,1	85,7	79,0	82,7	82,4	77,1
∅ 2005	100,0	100,0	100,0	100,0	100,0	100,0	100,0	100,0
∅ I - IX 2005	95,9	94,6	99,8	96,2	96,2	97,6	95,1	95,3
∅ I - IX 2006	119,1	123,7	99,1	123,6	123,0	115,0	119,2	122,3
2005 IX	105,1	105,6	97,7	103,4	107,9	102,4	106,3	104,8
X	104,7	110,5	91,9	111,4	105,9	99,8	107,2	107,5
XI	107,3	110,7	64,5	104,8	107,1	104,7	110,0	108,6
XII	126,4	130,2	147,6	119,9	123,2	117,3	128,5	128,9
2006 I	104,3	105,7	84,3	112,3	106,6	117,5	105,1	105,6
II	112,3	113,4	115,7	116,9	111,8	105,0	108,3	116,1
III	115,1	115,1	94,2	112,0	114,7	107,3	102,7	120,9
IV	119,8	126,6	101,7	124,4	122,4	116,6	116,6	121,1
V	118,8	128,7	104,5	132,4	122,1	111,2	114,6	127,6
VI	124,9	130,7	70,2	123,5	134,6	114,8	123,4	125,6
VII	124,4	125,1	101,4	137,6	130,9	126,1	131,7	127,8
VIII	125,8	134,5	124,6	128,2	135,2	117,3	132,3	126,8
IX	127,6	135,1	95,5	125,7	131,4	119,8	139,4	130,5
I - IX 2006	124,2	130,8	99,3	128,5	127,9	117,8	125,3	128,4
I - IX 2005								

∅ 2005=100

	По секторима / <i>By sections</i>							
	хотели и ресторани <i>Hotels and restaurants</i>	саобраћај, складиштење и везе <i>Transport, storing and communications</i>	финансијско пословање <i>Financial mediation</i>	послови с некретношћу, изнајмљивање <i>Real estate, renting activities</i>	државна управа и социјално осигурање <i>Public administration and social insurance</i>	образовање <i>Education</i>	здравствени и социјални рад <i>Health and social work</i>	друге комуналне, друштвене и личне услуге <i>Other communal, social and personal services</i>
Република Србија / Republic of Serbia								
∅ 2003	83,3	81,9	78,9	81,9	83,6	84,1	81,6	81,5
∅ 2004	79,5	82,6	77,9	77,1	81,9	79,6	86,1	83,9
∅ 2005	100,0	100,0	100,0	100,0	100,0	100,0	100,0	100,0
∅ I - IX 2005	95,5	96,5	96,1	95,6	94,9	96,7	95,0	97,2
∅ I - IX 2006	118,3	118,3	122,8	111,0	116,3	117,9	111,0	113,5
2005 IX	103,8	111,0	102,8	98,7	101,7	105,5	101,5	103,6
X	113,4	102,2	106,4	101,7	102,4	105,1	102,2	102,7
XI	109,9	107,8	101,6	105,5	111,0	109,4	104,7	105,9
XII	119,6	122,9	130,4	129,4	133,5	116,9	139,8	117,2
2006 I	103,8	105,2	104,6	94,0	111,5	116,5	77,5	112,1
II	107,4	114,7	120,5	101,7	115,2	114,5	109,7	107,4
III	118,9	123,4	117,0	110,0	119,2	116,7	110,3	113,8
IV	118,3	117,2	148,8	111,0	114,4	116,3	113,7	112,4
V	122,1	112,1	114,5	108,4	114,6	116,2	117,2	111,7
VI	129,8	126,7	122,7	118,7	114,4	117,8	118,2	116,2
VII	118,5	115,0	127,2	115,4	116,9	121,0	115,9	114,2
VIII	124,7	120,0	124,8	115,9	119,4	120,7	116,6	116,7
IX	124,1	130,7	125,3	122,7	121,3	121,3	120,9	117,3
I - IX 2006	123,9	122,6	127,9	116,0	122,5	122,0	116,9	116,8
I - IX 2005								

Индекси реалних зарада, по секторима делатности
Indices of real wages and salaries by sections of activities

∅ 2005=100

	Укупно <i>Total</i>	По секторима / <i>By sections</i>						
		пољопривреда, лов и шумарство <i>Agriculture, hunting and forestry</i>	рибарство <i>Fishing</i>	вађење руда и камена <i>Mining and quarrying</i>	прерађивачка индустрија <i>Manufacturing</i>	произв, ел, енергије, гаса и воде <i>Electricity, gas and water supply</i>	грађевинарство <i>Construction</i>	трговина на велико и мало, оправка <i>Wholesale and retail trade, repair</i>
Република Србија / Republic of Serbia								
∅ 2003	72,5	75,7	77,4	75,2	72,6	72,5	73,9	70,6
∅ 2004	93,6	89,1	86,1	99,6	91,7	96,1	95,7	89,6
∅ 2005	100,0	100,0	100,0	100,0	100,0	100,0	100,0	100,0
∅ I - IX 2005	97,7	96,3	101,7	98,0	98,0	99,4	96,8	97,0
∅ I - IX 2006	107,4	111,5	89,4	111,5	111,0	103,7	107,4	110,3
2005 IX	103,4	103,9	96,1	101,7	106,1	100,6	104,5	103,1
X	100,7	106,3	88,4	107,1	101,8	96,0	103,0	103,4
XI	101,8	105,0	61,2	99,5	101,7	99,3	104,4	103,0
XII	118,1	121,7	137,9	112,0	115,1	109,6	120,1	120,5
2006 I	96,7	98,0	78,2	104,2	98,9	109,0	97,5	97,9
II	103,1	104,2	106,3	107,3	102,6	96,5	99,5	106,6
III	105,1	105,1	86,0	102,3	104,7	97,9	93,8	110,4
IV	107,7	113,8	91,5	111,9	110,1	104,8	104,8	108,9
V	104,7	113,5	92,2	116,8	107,7	98,1	101,1	112,6
VI	110,1	115,3	61,9	108,9	118,7	101,2	108,9	110,7
VII	110,7	111,3	90,2	122,4	116,4	112,2	117,2	113,7
VIII	111,6	119,4	110,6	113,8	120,0	104,1	117,4	112,5
IX	113,3	120,0	84,8	111,7	116,7	106,4	123,8	115,9
I - IX 2006	109,9	115,7	87,9	113,7	113,2	104,3	110,9	113,6
I - IX 2005								

∅ 2005=100

	По секторима / <i>By sections</i>							
	хотели и ресторани <i>Hotels and restaurants</i>	саобраћај, складиштење и везе <i>Transport, storing and communications</i>	финансијско пословање <i>Financial mediation</i>	послови с некретношћу, изнајмљивање <i>Real estate, renting activities</i>	државна управа и социјално осигурање <i>Public administration and social insurance</i>	образовање <i>Education</i>	здравствени и социјални рад <i>Health and social work</i>	друге комуналне, друштвене и личне услуге <i>Other communal, social and personal services</i>
Република Србија / Republic of Serbia								
∅ 2003	74,8	73,5	70,8	73,5	75,0	75,5	73,2	73,2
∅ 2004	92,3	96,0	90,5	89,6	95,2	92,4	100,0	97,5
∅ 2005	100	100	100,0	100,0	100,0	100,0	100,0	100,0
∅ I - IX 2005	97,3	98,3	97,8	97,4	96,7	98,4	96,7	99,0
∅ I - IX 2006	106,7	106,7	110,7	100,1	104,9	106,3	100,1	102,4
2005 IX	102,1	109,2	101,1	97,0	100,0	103,7	99,8	101,9
X	109,0	98,2	102,3	97,8	98,4	101,1	98,3	98,7
XI	104,3	102,3	96,4	100,1	105,3	103,8	99,3	100,4
XII	111,8	114,8	121,9	120,9	124,8	109,2	130,7	109,5
2006 I	96,3	97,6	97,0	87,2	103,4	108,0	71,9	104,0
II	98,6	105,4	110,6	93,4	105,8	105,1	100,7	98,6
III	108,6	112,7	106,9	100,5	108,9	106,6	100,7	104,0
IV	106,4	105,4	133,8	99,8	102,9	104,6	102,2	101,1
V	107,7	98,9	101,0	95,6	101,1	102,5	103,4	98,5
VI	114,5	111,7	108,2	104,7	100,8	103,9	104,2	102,4
VII	105,4	102,3	113,2	102,7	104,0	107,7	103,1	101,6
VIII	110,7	106,5	110,7	102,8	105,9	107,1	103,4	103,5
IX	110,2	116,1	111,3	108,9	107,7	107,7	107,4	104,1
I - IX 2006	109,7	108,5	113,1	102,7	108,4	107,9	103,4	103,4
I - IX 2005								

Индекси номиналних нето зарада, по секторима делатности
Indices of nominal net wages and salaries by sections of activities

∅ 2005=100

	Укупно <i>Total</i>	По секторима / <i>By sections</i>						
		пољопривреда, лов и шумарство <i>Agriculture, hunting and forestry</i>	рибарство <i>Fishing</i>	вађење руда и камена <i>Mining and quarrying</i>	прерађивачка индустрија <i>Manufacturing</i>	произв, ел, енергије, гаса и воде <i>Electricity, gas and water supply</i>	грађевинарство <i>Construction</i>	трговина на велико и мало, оправка <i>Wholesale and retail trade, repair</i>
Република Србија / Republic of Serbia								
∅ 2003	81,5	85,2	87,3	84,9	81,5	81,7	83,1	79,3
∅ 2004	80,9	77,0	74,7	86,3	79,11	82,9	82,7	77,1
∅ 2005	100,0	100,0	100,0	100,0	100,0	100,0	100,0	100,0
∅ I - IX 2005	95,9	94,6	99,9	96,2	96,2	97,7	95,0	95,1
∅ I - IX 2006	119,1	123,6	99,3	124,5	123,2	114,7	119,2	122,5
2005 IX	105,2	105,4	98,1	103,5	108,0	102,4	106,4	105,0
X	104,7	110,7	91,8	111,5	105,8	99,5	107,0	108,0
XI	107,2	110,6	64,2	105,1	106,9	104,4	110,2	108,9
XII	126,6	130,3	147,4	119,7	123,3	117,0	128,9	129,6
2006 I	104,3	105,7	84,7	112,5	106,8	117,5	105,1	105,7
II	112,2	113,2	116,2	116,5	111,8	104,4	108,2	116,5
III	115,2	114,8	94,6	111,3	115,1	106,8	103,0	121,1
IV	119,7	126,3	102,2	123,4	122,7	116,0	116,7	121,4
V	118,7	128,9	104,9	132,1	122,4	110,7	114,6	127,5
VI	124,8	130,7	70,5	123,3	134,7	114,2	123,7	125,5
VII	124,8	124,9	101,8	148,3	130,9	126,8	131,7	128,3
VIII	125,7	134,4	125,1	127,9	135,3	116,7	131,9	126,8
IX	127,6	135,1	94,3	125,6	131,5	119,3	139,4	131,0
I - IX 2006								
I - IX 2005	124,2	130,7	99,5	129,3	128,1	117,4	125,4	128,8

∅ 2005=100

	По секторима / <i>By sections</i>							
	хотели и ресторани <i>Hotels and restaurants</i>	саобраћај, складиштење и везе <i>Transport, storing and communications</i>	финансијско пословање <i>Financial mediation</i>	послови с некретностима, изнајмљивање <i>Real estate, renting activities</i>	државна управа и социјално осигурање <i>Public administration and social insurance</i>	образовање <i>Education</i>	здравствени и социјални рад <i>Health and social work</i>	друге комуналне, друштвене и личне услуге <i>Other communal, social and personal services</i>
Република Србија / Republic of Serbia								
∅ 2003	84,1	82,5	79,6	82,5	84,4	84,8	82,3	82,1
∅ 2004	79,2	82,9	78,1	77,4	82,4	79,9	86,6	84,4
∅ 2005	100,0	100,0	100,0	100,0	100,0	100,0	100,0	100,0
∅ I - IX 2005	95,3	96,4	95,8	95,6	94,9	96,7	95,0	97,2
∅ I - IX 2006	118,8	118,6	122,9	110,9	116,3	117,9	110,5	113,4
2005 IX	104,0	111,1	102,4	98,4	101,8	105,6	101,7	103,5
X	114,0	102,2	106,4	101,4	102,5	104,9	102,4	102,7
XI	110,6	107,9	101,4	105,7	110,9	109,6	104,2	105,8
XII	119,7	123,5	132,6	129,5	133,6	116,8	85,3	117,0
2006 I	103,8	105,3	104,6	94,4	111,6	116,5	77,1	111,6
II	107,4	114,8	121,1	101,6	115,1	114,0	109,0	107,3
III	119,4	124,4	116,6	110,1	119,2	116,9	109,8	113,4
IV	118,6	117,5	148,5	110,7	114,5	116,3	112,8	112,3
V	123,0	112,3	114,5	107,5	114,6	116,2	116,7	111,4
VI	130,9	127,1	122,8	118,4	114,2	117,9	117,6	116,0
VII	118,5	115,7	127,9	115,7	116,9	121,1	115,2	115,0
VIII	125,1	120,1	124,6	115,5	119,4	120,8	116,1	116,7
IX	124,6	130,7	125,2	122,7	121,3	121,5	120,7	117,1
I - IX 2006								
I - IX 2005	124,6	123,0	128,2	115,9	122,5	122,0	116,3	116,7

Индекси реалних нето зарада, по секторима делатности
Indices of real net wages and salaries by sections of activities

∅ 2005=100

	Укупно <i>Total</i>	По секторима / <i>By sections</i>						
		пољопривреда, лов и шумарство <i>Agriculture, hunting and forestry</i>	рибарство <i>Fishing</i>	вађење руда и камена <i>Mining and quarrying</i>	прађивачка индустрија <i>Manufacturing</i>	произв, ел, енергије, гаса и воде <i>Electricity, gas and water supply</i>	грађевинарство <i>Construction</i>	трговина на велико и мало, оправка <i>Wholesale and retail trade, repair</i>
Република Србија / Republic of Serbia								
∅ 2003	73,2	76,4	78,3	76,2	73,1	73,3	74,6	71,2
∅ 2004	97,5	89,5	86,9	100,3	91,91	96,2	96,1	89,6
∅ 2005	100,0	100,0	100,0	100,0	100,0	100,0	100,0	100,0
∅ I - IX 2005	97,7	96,3	101,7	98,0	98,0	99,6	96,8	96,9
∅ I - IX 2006	107,4	111,4	89,6	112,2	111,1	103,4	107,5	110,4
2005 IX	103,4	103,6	96,5	101,8	106,2	100,7	104,6	103,2
X	100,7	106,4	88,2	107,2	101,7	95,6	102,9	103,8
XI	101,7	104,9	60,9	99,7	101,4	99,0	104,6	103,3
XII	118,3	121,8	137,7	111,8	115,2	109,3	120,5	121,1
2006 I	96,7	98,1	78,5	104,3	99,0	109,1	97,5	98,1
II	103,0	104,0	106,7	107,0	102,6	96,0	99,4	107,0
III	105,2	104,8	86,4	101,7	105,1	97,5	94,1	110,6
IV	107,7	113,6	91,9	111,0	110,4	104,3	104,9	109,1
V	104,7	113,7	92,5	116,5	108,0	97,6	101,1	112,5
VI	110,1	115,3	62,2	108,7	118,8	100,7	109,1	110,6
VII	111,1	111,1	90,5	131,9	116,4	112,9	117,2	114,1
VIII	111,5	119,3	111,0	113,5	120,1	103,5	117,0	112,5
IX	113,3	120,0	83,8	111,5	116,8	105,9	123,8	116,3
I - IX 2006								
I - IX 2005	109,9	115,7	88,0	114,5	113,3	103,9	111,0	114,0

∅ 2005=100

	По секторима / <i>By sections</i>							
	хотели и ресторани <i>Hotels and restaurants</i>	саобраћај, складиштење и везе <i>Transport, storing and communications</i>	финансијско пословање <i>Financial mediation</i>	послови с некретношћу, изнајмљивање <i>Real estate, renting activities</i>	државна управа и социјално осигурање <i>Public administration and social insurance</i>	образовање <i>Education</i>	здравствени и социјални рад <i>Health and social work</i>	друге комуналне, друштвене и личне услуге <i>Other communal, social and personal services</i>
Република Србија / Republic of Serbia								
∅ 2003	75,5	74,1	71,5	74,1	75,8	76,1	73,9	73,7
∅ 2004	92,0	96,2	90,7	89,9	95,9	92,9	100,6	98,0
∅ 2005	100,0	100,0	100,0	100,0	100,0	100,0	100,0	100,0
∅ I - IX 2005	97,1	98,2	97,6	97,4	96,7	98,5	96,8	99,0
∅ I - IX 2006	107,1	106,9	110,8	100,0	104,9	106,3	99,6	102,3
2005 IX	102,3	109,3	100,7	96,8	100,1	103,8	100,0	101,8
X	109,6	98,2	102,3	97,5	98,5	100,9	98,4	98,7
XI	104,9	102,4	96,2	100,3	105,2	104,0	98,9	100,4
XII	111,9	115,4	124,0	121,0	124,9	109,2	79,7	109,4
2006 I	96,3	97,6	97,1	87,6	103,5	108,1	71,6	103,6
II	98,6	105,4	111,2	93,3	105,7	104,7	100,1	98,6
III	109,0	113,6	106,5	100,5	108,8	106,8	100,3	103,6
IV	106,7	105,6	133,5	99,6	103,0	104,6	101,5	101,0
V	108,5	99,0	100,9	94,8	101,1	102,5	102,9	98,2
VI	115,4	112,1	108,3	104,4	100,7	104,0	103,7	102,3
VII	105,5	102,9	113,8	103,0	104,0	107,8	102,5	102,3
VIII	111,0	106,6	110,6	102,5	105,9	107,2	103,0	103,6
IX	110,6	116,1	111,2	109,0	107,7	107,9	107,2	104,0
I - IX 2006								
I - IX 2005	110,2	108,9	113,5	102,6	108,4	108,0	102,9	103,3

ПОЉОПРИВРЕДА / AGRICULTURE

Клање стоке и живине
Slaughter of livestock and poultry

	Говеда / Cattle		Свиње / Pigs		Овце / Sheep		Живина / Poultry		
	број Number	нето тежина, t Net weight, t	број Number	нето тежина, t Net weight, t	број Number	нето тежина, t Net weight, t	број Number	нето тежина, t Net weight, t	
Република Србија / Republic of Serbia									
2003	51418	13164	649539	51694	12054	187	7669063	8925	
2004	46634	11521	566731	43773	10362	176	9627484	12388	
2005	65815	16738	867814	66820	17372	320	18608737	25838	
2004	3. квартал / quarter	10724	2643	119566	9226	1202	23	2511322	2848
	4. квартал / quarter	10884	2629	159860	12026	1980	44	3187233	4327
2005	1. квартал / quarter	11972	3028	193048	14444	2617	54	4189533	5927
	2. квартал / quarter	17752	4512	222971	18036	8386	134	4054023	5412
	3. квартал / quarter	19754	4920	228050	17613	2419	49	5227637	7037
	4. квартал / quarter	16337	4277	223745	16727	3950	84	5137544	7462
2006	1. квартал / quarter	17544	4678	236674	18869	2174	45	3663679	5466
	2. квартал / quarter	20546	5317	258348	20890	8591	146	4636788	6887
	3. квартал / quarter	24124	6158	254206	19889	3015	62	4340791	6412
<u>1-3. квартал / quarter 2006</u>		125,7	129,6	116,3	119,1	102,7	106,8	93,8	102,1
1-3. квартал / quarter 2005									
Централна Србија / Central Serbia									
2003	35832	8951	148072	11769	10378	151	2082	3	
2004	32845	7959	119571	9076	7434	105	2881	6	
2005	41598	10480	203253	15172	7324	107	5299392	7192	
2004	3. квартал / quarter	7817	1920	22773	1714	822	13	-	-
	4. квартал / quarter	7715	1827	36801	2768	1065	19	890	2
2005	1. квартал / quarter	7019	1764	44018	3388	836	13	1304026	1893
	2. квартал / quarter	11139	2785	50438	3892	4516	60	1041549	1297
	3. квартал / quarter	12787	3170	50800	3746	724	12	1525206	1920
	4. квартал / quarter	10653	2761	57997	4146	1248	22	1428611	2082
2006	1. квартал / quarter	10865	2875	65735	5066	714	11	1012553	1563
	2. квартал / quarter	13093	3340	64666	5100	3560	52	992860	1651
	3. квартал / quarter	16012	4115	65342	5023	1330	23	916561	1362
<u>1-3. квартал / quarter 2006</u>		129,2	133,8	134,8	137,8	92,2	101,2	75,5	89,5
1-3. квартал / quarter 2005									
Војводина / Vojvodina									
2003	15586	4213	501467	39926	1676	35	7666981	8922	
2004	13789	3562	447160	34698	2928	71	9624603	12382	
2005	24217	6258	664561	51648	10048	213	13309345	18646	
2004	3. квартал / quarter	2907	723	96793	7512	380	10	2511322	2848
	4. квартал / quarter	3169	802	123059	9258	915	26	3186343	4325
2005	1. квартал / quarter	4953	1264	149030	11056	1781	41	2885507	4034
	2. квартал / quarter	6613	1728	172533	14144	3870	74	3012474	4115
	3. квартал / quarter	6967	1750	177250	13867	1695	36	3702431	5117
	4. квартал / quarter	5684	1517	165748	12581	2702	62	3708933	5381
2006	1. квартал / quarter	6679	1803	170939	13803	1460	33	2651126	3903
	2. квартал / quarter	7453	1977	193682	15790	5031	95	3643928	5236
	3. квартал / quarter	8112	2043	188864	14866	1685	39	3424230	5051
<u>1-3. квартал / quarter 2006</u>		120,0	122,8	111,0	113,8	111,3	110,6	101,2	107,0
1-3. квартал / quarter 2005									

Испоручена товна стока и живина
Delivered fattened livestock and poultry

	Говеда / Cattle		Свиње / Pigs		Овце / Sheep		Живина / Poultry		
	број Number	тежина, t Weight, t	број Number	тежина, t Weight, t	број Number	тежина, t Weight, t	број Number	тежина, t Weight, t	
Република Србија / Republic of Serbia									
2003	24050	11047	888111	81624	4287	135	2329403	4216	
2004	21747	10002	772776	69253	4699	154	3243215	6973	
2005	21641	9677	700960	64054	4687	174	9078127	16910	
2004	3. квартал / quarter	5522	2480	185721	16388	852	24	951190	1886
	4. квартал / quarter	4877	2263	195606	17165	1362	58	1043179	2195
2005	1. квартал / quarter	3825	1705	155672	13973	1170	38	2116255	3897
	2. квартал / quarter	5457	2431	174762	16468	1371	43	2299786	4263
	3. квартал / quarter	5792	2660	179106	16116	988	32	2253247	4222
	4. квартал / quarter	6567	2881	191420	17497	1158	62	2408839	4529
2006	1. квартал / quarter	5695	2459	167342	15982	1088	40	2079197	3959
	2. квартал / quarter	7615	3353	194346	18933	1354	42	2496140	4671
	3. квартал / quarter	8176	3853	207442	18944	883	33	2584126	4875
<u>1-3. квартал / quarter 2006</u>		142,5	142,2	111,7	115,7	94,2	101,8	107,3	109,1
1-3. квартал / quarter 2005									
Централна Србија / Central Serbia									
2003	10927	4933	193080	17410	2616	76	495251	825	
2004	9208	4215	178262	15662	2275	69	774479	1763	
2005	11116	5046	154110	13801	2385	77	1291858	2631	
2004	3. квартал / quarter	2449	1082	43644	3924	547	16	173561	400
	4. квартал / quarter	1789	826	50392	4120	279	14	269691	653
2005	1. квартал / quarter	2061	962	36078	3077	837	25	185275	438
	2. квартал / quarter	2989	1322	34370	3263	632	18	257238	500
	3. квартал / quarter	2924	1332	37870	3364	445	14	305939	627
	4. квартал / quarter	3142	1430	45792	4097	471	20	543406	1065
2006	1. квартал / quarter	4232	1785	37657	3591	344	8	476931	901
	2. квартал / quarter	4630	1995	49519	4852	532	14	637573	1230
	3. квартал / quarter	5091	2450	44379	4197	379	13	554553	1076
<u>1-3. квартал / quarter 2006</u>		175,0	172,3	121,5	130,3	65,6	61,4	223,0	204,9
1-3. квартал / quarter 2005									
Војводина / Vojvodina									
2003	13123	6114	695031	64214	1671	59	1834152	3391	
2004	12539	5786	594514	53591	2424	85	2468736	5210	
2005	10525	4631	546850	50253	2302	97	7786269	14279	
2004	3. квартал / quarter	3073	1398	142077	12465	305	8	777629	1486
	4. квартал / quarter	3088	1437	145214	13045	1083	44	773488	1542
2005	1. квартал / quarter	1764	743	119594	10896	333	13	1930980	3459
	2. квартал / quarter	2468	1109	140392	13205	739	25	2042548	3762
	3. квартал / quarter	2868	1328	141236	12752	543	18	1947308	3594
	4. квартал / quarter	3425	1451	145628	13400	687	42	1865433	3463
2006	1. квартал / quarter	1463	674	129685	12390	744	32	1602266	3058
	2. квартал / quarter	2985	1358	144827	14082	822	28	1858567	3441
	3. квартал / quarter	3085	1403	163063	14747	504	21	2029573	3799
<u>1-3. квартал / quarter 2006</u>		106,1	108,0	109,1	111,8	128,2	144,6	92,7	95,2
1-3. квартал / quarter 2005									

ШУМАРСТВО / FORESTRY

Производња и продаја шумских сортимената
Forest assortments production and sales

	Произведени сортименти, м ³ / Produced assortments, m ³						
	Република Србија / Republic of Serbia			Трупци за резање / Sawlogs for cutting			
	укупно Total	централна Србија Central Serbia	Војводина Vojvodina	Храста Oak	букве Beech	четинара Conifers	осталих лишћара Other broadleaved
2003	1 682 150	1 104 982	577 168	26 520	237 932	94 139	188 015
2004	1 740 431	1 141 119	599 312	24 622	247 344	96 157	192 365
2005	1 662 569	1 150 418	512 151	23 888	242 225	112 087	161 457
∅ I - IX 2005	131 822	93 243	38 579	1 801	19 815	9 422	12 578
∅ I - IX 2006	145 062	99 713	45 349	1 463	20 318	10 360	13 960
2005 IX	188 918	142 787	46 131	2 266	23 223	10 910	15 481
X	212 682	147 076	65 606	1 408	25 537	10 851	19 777
XI	148 574	97 240	51 334	2 865	21 496	7 329	15 149
XII	114 911	66 910	48 001	3 405	16 859	9 112	13 326
2006 I	84 658	44 545	40 113	1 816	13 795	5 246	10 825
II	112 779	61 330	51 449	2 254	20 813	5 960	13 855
III	111 967	62 152	49 815	1 609	15 352	3 556	12 039
IV	130 828	101 236	29 592	986	26 176	9 933	10 015
V	160 910	129 800	31 110	1 806	31 116	14 587	11 879
VI	137 422	103 590	33 832	1 130	19 698	13 098	9 808
VII	157 941	111 844	46 097	968	13 639	12 398	15 459
VIII	178 390	123 025	55 365	1 153	17 652	15 701	20 792
IX	230 659	159 890	70 769	1 443	24 624	12 759	20 966
I - IX 2006	109,3	105,9	118,2	81,2	102,5	110,0	111,0
I - IX 2005							

	Произведени сортименти, м ³ / Produced assortments, m ³					Продаја сортимената, м ³ Sale of assortments, m ³
	трупци за фурнир и љуштење Sawlogs for veneer and peeling	рудничко дрво Pitprops	целулозно дрво Woodpulp	огревно дрво Fuelwood	остало дрво Other wood	
2003	167 702	21 715	92 336	841 264	12 527	1 676 044
2004	187 159	8 470	117 102	836 945	30 267	1 722 463
2005	175 847	8 621	111 409	788 513	38 522	1 640 048
∅ I - IX 2005	13 218	722	8 058	63 040	3 168	129 020
∅ I - IX 2006	16 845	1 100	9 716	67 672	3 628	139 460
2005 IX	19 250	565	16 354	96 646	4 223	217 497
X	21 824	597	21 249	107 497	3 942	233 636
XI	17 837	525	10 996	69 704	2 673	150 090
XII	17 224	1 002	6 641	43 947	3 395	95 138
2006 I	14 532	556	4 904	31 261	1 723	50 682
II	17 043	688	6 249	45 538	2 379	79 939
III	12 298	1 033	4 220	59 415	2 445	83 085
IV	11 398	838	6 196	61 267	4 019	96 310
V	14 699	1 788	10 083	69 313	5 639	164 172
VI	11 527	1 103	9 375	67 090	4 593	160 463
VII	17 356	1 225	12 666	80 893	3 337	188 709
VIII	23 990	1 270	16 522	78 029	3 281	189 495
IX	28 762	1 398	17 236	118 239	5 232	242 283
I - IX 2006	127,4	152,4	120,6	107,3	114,5	108,1
I - IX 2005						

ИНДУСТРИЈА / INDUSTRY

Индекси индустријске производње, по секторима
Indices of industrial production, by sections

∅ 2005=100

	Индустрија – укупно <i>Industry – total</i>	Вађење руда и камена <i>Mining and quarrying</i>	Прерађивачка индустрија <i>Manufacturing</i>	Произв. и дистр. ел. енергије, гаса и воде <i>Electricity, gas and water supply</i>
Република Србија / Republic of Serbia				
2003	92,6	98,6	91,8	93,9
2004	99,2	97,9	100,7	93,8
2005	100,0	100,0	100,0	100,0
∅ I - IX 2005	95,1	96,7	95,0	94,9
∅ I - IX 2006	100,3	99,7	101,1	97,2
2005 IX	105,5	112,2	108,3	91,8
X	114,5	111,8	116,4	105,9
XI	115,5	109,9	115,4	118,0
XII	113,6	108,4	112,3	120,7
2006 I	83,6	96,3	74,0	118,8
II	93,9	93,6	89,2	113,5
III	105,6	104,2	103,9	113,1
IV	97,6	99,7	98,6	92,8
V	103,8	96,4	108,9	85,5
VI	104,7	87,6	111,0	84,9
VII	101,8	100,7	105,1	88,5
VIII	100,8	105,5	103,7	87,2
IX	107,5	113,1	111,1	91,0
I - IX 2006				
I - IX 2005	105,5	103,1	106,4	102,4
Централна Србија / Central Serbia				
2003	93,5	92,2	94,0	92,5
2004	100,2	95,3	103,4	93,5
2005	100,0	100,0	100,0	100,0
∅ I - IX 2005	94,1	95,3	95,9	94,8
∅ I - IX 2006	102,2	99,3	103,9	98,6
2005 IX	106,1	119,8	110,2	93,0
X	111,8	115,8	113,3	107,0
XI	112,3	113,8	109,8	117,8
XII	115,6	112,5	113,4	121,8
2006 I	87,6	97,9	73,4	120,5
II	98,0	96,1	91,7	113,9
III	109,4	103,9	107,4	115,5
IV	98,4	98,3	99,9	94,4
V	105,9	92,1	114,8	86,8
VI	104,9	80,7	114,6	86,2
VII	103,4	98,6	109,3	89,7
VIII	103,8	105,8	109,8	88,5
IX	108,6	120,6	114,2	91,9
I - IX 2006				
I - IX 2005	106,9	104,2	108,3	104,0
Војводина / Vojvodina				
2003	90,9	109,1	88,7	134,8
2004	97,5	102,2	97,0	102,8
2005	100,0	100,0	100,0	100,8
∅ I - IX 2005	94,3	98,7	93,9	101,8
∅ I - IX 2006	96,8	99,9	97,3	56,3
2005 IX	104,4	99,9	105,6	54,2
X	119,8	105,3	121,8	74,2
XI	121,8	103,8	123,2	122,5
XII	109,6	101,9	110,7	86,0
2006 I	76,3	84,5	75,0	67,6
II	86,4	90,2	85,8	102,1
III	98,3	102,8	99,0	41,3
IV	96,1	101,9	96,7	42,0
V	99,9	103,0	100,7	45,0
VI	104,6	99,2	106,2	45,6
VII	99,1	103,7	99,6	51,0
VIII	95,2	103,7	95,4	47,5
IX	105,5	100,5	106,6	64,5
I - IX 2006				
I - IX 2005	102,6	101,2	103,6	55,3

Индекси залиха индустријских производа, по секторима
Indices of industrial products' stocks, by sections

∅ 2005=100

	Индустрија – укупно <i>Industry – total</i>	Вађење руда и камена <i>Mining and quarrying</i>	Прерађивачка индустрија <i>Manufacturing</i>	Произв. и дистри. ел. енергије, гаса и воде <i>Electricity, gas and water supply</i>
Република Србија / Republic of Serbia				
2004	105,7	90,9	106,1	-
2005	100,0	100,0	100,0	-
∅ I - IX 2005	93,2	97,9	93,0	-
∅ I - IX 2006	100,6	109,6	100,3	-
2005 IX	93,2	98,0	93,1	-
X	100,6	109,5	100,3	-
XI	105,2	105,2	105,2	-
XII	107,0	115,2	106,8	-
2006 I	103,1	110,4	102,9	-
II	104,3	112,7	104,1	-
III	103,2	111,0	103,0	-
IV	103,0	108,7	102,9	-
V	100,9	106,8	100,8	-
VI	100,2	106,8	100,0	-
VII	99,3	110,5	99,0	-
VIII	94,4	111,6	93,9	-
IX	95,2	108,5	94,8	-
I - IX 2006				
I - IX 2005	107,9	111,9	107,8	-
Централна Србија / Central Serbia				
2004	107,1	92,6	107,7	-
2005	100,0	100,0	100,0	-
∅ I - IX 2005	94,8	102,3	94,4	-
∅ I - IX 2006	98,7	111,5	98,2	-
2005 IX	94,8	102,3	94,5	-
X	96,4	109,4	95,9	-
XI	98,9	103,9	98,7	-
XII	101,4	111,6	101,0	-
2006 I	96,6	111,1	96,1	-
II	96,0	112,0	95,4	-
III	98,1	109,4	97,6	-
IV	100,6	110,8	100,2	-
V	102,1	110,7	101,8	-
VI	99,3	111,6	98,8	-
VII	100,3	115,2	99,7	-
VIII	96,6	109,8	96,1	-
IX	95,0	113,9	94,3	-
I - IX 2006				
I - IX 2005	104,1	109,0	104,0	-
Војводина / Vojvodina				
2004	103,9	85,5	104,2	-
2005	100,0	100,0	100,0	-
∅ I - IX 2005	91,2	82,7	91,2	-
∅ I - IX 2006	103,0	102,9	103,0	-
2005 IX	91,1	82,7	91,2	-
X	106,0	109,8	106,0	-
XI	113,3	109,8	113,4	-
XII	114,1	128,1	114,0	-
2006 I	111,4	107,8	111,4	-
II	115,1	118,2	115,0	-
III	109,9	116,4	109,8	-
IV	106,2	101,1	106,3	-
V	99,4	92,4	99,5	-
VI	101,4	89,5	101,5	-
VII	98,0	93,7	98,1	-
VIII	91,4	117,9	91,1	-
IX	95,4	88,7	95,5	-
I - IX 2006				
I - IX 2005	113,0	124,4	113,0	-

Индекси индустријске производње, по подсекторима
Indices of industrial production, by sub-sections

∅ 2005=100

	Индустрија – укупно <i>Industry – total</i>	Вађење енергетских сировина <i>Mining and quarrying of energy producing commodities</i>	Вађење осталих сировина и материјала <i>Mining and quarrying of other raw materials</i>	Производња прехранбених производа, пића и дувана <i>Production of food products, beverages and tobacco</i>	Производња текстила и текстилних производа <i>Production of textiles and textile products</i>	Прерада коже и производња предмета од коже <i>Manufacture of leather and leather products</i>
2004	99,2	100,0	86,3	94,9	116,6	99,6
2005	100,0	100,0	100,0	100,0	100,0	100
∅ I - IX 2005	95,1	97,0	95,7	92,5	97,2	94,3
∅ I - IX 2006	100,3	99,1	103,3	99,2	94,0	96,5
2005 IX	105,5	107,2	141,6	102,9	114,7	129,6
X	114,5	107,5	136,9	123,4	109,0	113,5
XI	115,5	109,3	113,9	128,7	108,0	98,4
XII	113,6	111,9	87,7	116,4	107,9	97,6
2006 I	83,9	105,8	35,9	74,1	68,3	81,8
II	93,9	101,3	48,3	79,1	86,8	107,4
III	105,7	109,3	74,1	97,4	109,8	112,8
IV	97,6	99,8	99,2	96,2	95,1	80,5
V	103,6	91,3	126,5	110,0	98,2	92,8
VI	104,4	81,4	124,1	111,2	96,7	111,4
VII	101,5	94,8	136,6	103,9	79,1	114,8
VIII	100,8	100,0	138,0	100,1	87,7	71,5
IX	107,5	107,2	148,0	113,2	108,3	102,3
I - IX 2006	105,5	102,2	107,9	107,2	96,7	97,6
I - IX 2005						

Индекси индустријске производње, по подсекторима (наставка)
Indices of industrial production, by sub-sections (continued)

∅ 2005=100

	Прерада дрвета и производи од дрвета <i>Manufacture of wood and wood products</i>	Производња целулозе, папира и произв. од папира, издавачка делатност и штампање <i>Manufacture of pulp, paper and paper products, publishing and printing</i>	Производња кокса, деривата нафте и нуклеарног горива <i>Manufacture of coke, oil derivatives products and nuclear fuel</i>	Производња хемикалија, хемијских производа, вештачких и синтетичких влакана <i>Manufacture of chemicals, chemical products, artificial and synthetic fibers</i>	Производња производа од гуме и производа од пластичних маса <i>Manufacture of rubber and plastic products</i>	Производња производа од осталих неметалних минерала <i>Manufacture of other non-metal minerals</i>
2004	128,9	107,0	102,8	96,4	91,6	102,4
2005	100,0	100,0	100,0	100,0	100,0	100,0
∅ I - IX 2005	94,6	95,8	100,3	97,3	97,8	96,2
∅ I - IX 2006	95,4	97,1	102,2	105,5	93,3	103,9
2005 IX	112,1	113,0	86,8	107,0	109,4	134,1
X	114,6	107,1	98,6	109,0	109,1	138,9
XI	122,1	108,4	100,0	108,4	104,4	104,9
XII	111,8	122,3	98,6	107,0	106,6	90,5
2006 I	70,3	74,8	108,3	74,1	80,6	49,4
II	73,4	88,1	101,4	103,1	91,2	56,5
III	99,5	100,8	113,4	113,2	97,5	84,4
IV	87,1	92,4	97,6	107,8	87,9	105,1
V	112,9	98,2	78,4	110,2	96,7	124,7
VI	111,6	113,4	83,5	124,0	95,5	124,3
VII	98,3	94,0	93,2	126,8	95,0	124,4
VIII	96,3	94,1	90,4	91,6	87,6	133,5
IX	104,5	104,1	92,5	99,2	105,3	132,0
I - IX 2006	100,8	101,4	101,9	108,4	95,4	108,0
I - IX 2005						

Индекси индустријске производње, по подсекторима (наставка)
Indices of industrial production, by sub-sections (continued)

∅ 2005=100

	Производња основних метала и стандардних металних производа <i>Production of basic metals and standard metal products</i>	Производња машина и уређаја, на другом месту непоменути <i>Production of machinery and equipment not mentioned elsewhere</i>	Производња електричних и оптичких инструмената <i>Production of electrical and optical equipment</i>	Производња саобраћајних средстава <i>Production of transport equipment</i>	Прерађивачка индустрија, на другом месту непоменути <i>Manufacturing not mentioned elsewhere</i>	Производња и снабдевање електричном енергијом, гасом и водом <i>Electricity, gas and water supply</i>
2004	85,7	164,2	120,8	87,2	112,0	93,8
2005	100,0	100,0	100,0	100,0	100,0	100,0
∅ I - IX 2005	94,1	97,1	97,4	93,6	90,2	94,9
∅ I - IX 2006	115,8	83,9	85,6	90,0	152,4	97,2
2005 IX	107,6	117,4	106,0	111,8	117,2	91,8
X	117,7	112,1	100,9	132,6	129,2	105,9
XI	117,6	112,8	112,4	95,7	121,9	118,0
XII	118,0	102,2	112,4	129,9	127,4	120,7
2006 I	80,6	73,6	61,7	55,6	90,1	118,8
II	103,7	78,7	110,9	87,5	106,2	113,5
III	122,0	88,9	90,0	113,4	135,9	113,1
IV	121,4	73,7	76,6	97,7	112,9	92,8
V	125,3	91,1	73,9	146,5	150,2	85,5
VI	118,3	93,2	87,4	90,7	179,5	85,1
VII	115,5	71,8	77,8	77,9	189,2	88,5
VIII	126,1	85,0	105,0	84,6	202,8	87,2
IX	126,1	89,0	98,4	94,6	200,4	91,0
I - IX 2006	123,1	86,4	87,9	96,2	169,0	102,4
I - IX 2005						

Индекси индустријске производње, по економској намени
Indices of industrial production, by (economic) destination

Ø 2005=100

	Индустрија – укупно <i>Industry – total</i>	Енергија <i>Energy</i>	Интермедијарни производи, осим енергије <i>Intermediate goods, energy excluded</i>	Капитални производи <i>Capital goods</i>	Трајни производи за широку потрошњу <i>Durable consumer goods</i>	Нетрајни производи за широку потрошњу <i>Non-durable consumer goods</i>
Република Србија / Republic of Serbia						
2004	99,2	96,2	95,3	134,8	107,4	97,0
2005	100,0	100,0	100,0	100,0	100,0	100,0
Ø I - IX 2005	95,1	96,2	96,1	97,4	90,7	93,3
Ø I - IX 2006	100,3	98,3	104,0	87,7	118,2	100,4
2005 IX	105,5	94,2	113,6	106,8	131,7	105,1
X	114,5	105,3	118,8	107,0	143,5	118,4
XI	115,5	113,9	110,5	100,5	127,1	124,3
XII	113,6	116,1	106,9	115,1	107,2	117,6
2006 I	83,9	114,8	71,9	68,5	66,3	74,2
II	93,9	109,5	91,2	91,4	79,8	85,9
III	105,7	112,4	110,1	99,4	105,9	98,3
IV	97,6	94,8	105,2	89,1	80,6	96,8
V	103,6	85,7	112,0	105,1	122,0	109,1
VI	104,4	84,2	112,6	89,9	138,6	114,6
VII	101,5	90,3	107,9	75,8	133,9	108,4
VIII	100,8	90,1	112,1	91,2	165,0	96,1
IX	107,5	94,4	114,6	87,3	169,8	112,1
I - IX 2006	105,5	102,2	108,2	90,0	130,3	107,6
I - IX 2005						
Централна Србија / Central Serbia						
2004	100,2	94,2	94,3	140,1	107,5	100,5
2005	100,0	100,0	100,0	100,0	100,0	100,0
Ø I - IX 2005	95,6	94,8	95,7	96,9	90,7	96,7
Ø I - IX 2006	102,2	98,5	108,2	85,2	117,0	104,5
2005 IX	106,1	96,3	112,1	107,7	133,5	106,3
X	111,8	107,6	115,5	111,2	146,1	106,9
XI	112,3	117,3	112,5	99,6	129,4	107,5
XII	115,6	121,3	111,3	116,5	108	114,2
2006 I	87,6	119,3	72,5	63,7	67,1	77,7
II	98,0	113,0	95,1	83,7	83,4	91,3
III	109,8	115,1	112,1	99,9	102,3	106,0
IV	98,3	95,0	110,0	87,7	75,3	97,4
V	107,0	86,3	119,1	111,5	119,3	115,5
VI	104,8	83,8	115,9	85,8	138,0	120,9
VII	102,9	89,7	113,6	79,2	132,4	112,0
VIII	103,8	89,8	118,4	86,1	165,6	101,8
IX	108,6	95,1	121,0	84,7	170,8	111,1
I - IX 2006	106,9	103,9	113,1	87,9	129,0	108,1
I - IX 2005						
Војводина / Vojvodina						
2004	97,5	102,9	97,6	115,9	105,9	93,5
2005	100,0	100,0	100,0	100,0	100,0	100,0
Ø I - IX 2005	94,3	100,1	96,8	99,6	95,3	89,8
Ø I - IX 2006	96,8	97,2	96,0	96,3	141,0	96,4
2005 IX	104,4	87,1	116,4	103,3	99,5	103,9
X	119,8	97,7	123,3	90,9	99,5	129,6
XI	121,8	102,7	106,7	104,0	87,3	140,8
XII	109,6	98,6	98,6	109,4	91,9	120,9
2006 I	76,8	100,3	70,8	86,9	52,3	70,7
II	86,4	98,2	83,7	118,4	80,5	80,7
III	97,9	102,8	106,3	96,5	148,7	90,7
IV	96,2	94,1	96,2	94,4	153,0	96,0
V	97,5	83,6	98,6	79,9	165,6	102,7
VI	103,9	85,5	106,3	104,8	164,1	108,5
VII	99,1	92,4	97,1	62,0	172,8	104,8
VIII	95,2	90,8	100,4	109,5	166,2	90,7
IX	105,5	92,0	102,5	94,4	158,4	113,5
I - IX 2006	102,6	97,1	99,2	96,7	148,0	107,3
I - IX 2005						

ГРАЂЕВИНАРСТВО / CONSTRUCTION

Индекси вредности изведених радова, броја радника (на градилиштима) и часова рада на градилиштима на територији Републике Србије
Indices of values of construction works executed, number of workers (on construction sites) and hours worked on construction sites on the territory of the Republic of Serbia

∅ 2005=100

	Вредност изведених грађевинских радова Value of construction works executed			Број радника на градилиштима Number of workers on construction sites			Часови рада на градилиштима Hours worked on construction sites		
	Република Србија / Republic of Serbia			Република Србија / Republic of Serbia			Република Србија Republic of Serbia		
	укупно Total	централна Србија Central Serbia	Војводина Vojvodina	укупно Total	централна Србија Central Serbia	Војводина Vojvodina	укупно Total	централна Србија Central Serbia	Војводина Vojvodina
2003	57,1	56,8	57,6	89,8	92,2	81,1	92,7	94,3	86,8
2004	79,5	80,8	75,6	98,1	100,5	89,0	100,2	101,9	94,3
2005 ¹⁾	100,0	100,0	100,0	100,0	100,0	100,0	100,0	100,0	100,0
2004 3. квартал / quarter	105,6	111,2	90,5	121,7	126,5	107,4	121,7	124,9	112,7
4. квартал / quarter	113,0	117,4	100,9	117,9	123,8	100,3	116,1	121,1	101,4
2005 1. квартал / quarter	32,0	34,5	25,0	80,0	80,7	78,2	67,2	66,5	69,2
2. квартал / quarter	81,1	82,4	77,5	100,5	99,6	102,8	101,9	101,5	102,6
3. квартал / quarter	134,5	133,4	137,6	110,9	111,2	109,7	118,2	118,5	117,4
4. квартал / quarter	152,5	149,7	159,9	108,6	108,5	109,2	112,7	113,5	110,6
2006 1. квартал / quarter	50,7	52,7	45,1	77,6	77,8	77,3	70,8	71,2	69,5
2. квартал / quarter	104,5	109,9	89,6	96,1*	97,9*	91,1*	102,1*	103,6*	97,7*
3. квартал / quarter	168,7	174,3	153,2	103,2	105,2	97,5	116,1	118,5	109,1
I - IX 2006	130,9	134,7	119,9	95,1	96,4	91,4	100,6	102,4	95,5
I - IX 2005									

¹⁾ Претходни подаци. / Previous data.

Индекси вредности уговорених и изведених радова на територији Републике Србије
Indices of values of new contracts and values of works executed on the territory of the Republic of Serbia

∅ 2005=100

	Вредност уговорених радова Value of new contracts			Вредност изведених радова / Value of construction works done					
	Република Србија / Republic of Serbia			Република Србија / Republic of Serbia					
	укупно Total	централна Србија Central Serbia	Војводина Vojvodina	текуће цене / Current prices			сталне цене / Constant prices		
укупно Total				зграде Buildings	остале грађевине Civil engineering	укупно Total	зграде Buildings	остале грађевине Civil engineering	
2003	94,2	105,7	62,7	57,2	56,0	58,6	67,1	65,7	68,8
2004	102,9	115,3	69,1	79,6	76,2	83,9	88,1	84,3	92,8
2005 ¹⁾	100,0	100,0	100,0	100,0	100,0	100,0	100,0	100,0	100,0
2004 3. квартал / quarter	151,5	173,2	92,2	105,6	104,0	106,2	112,5	100,8	113,1
4. квартал / quarter	103,7	111,4	82,7	113,1	115,6	111,6	118,2	120,8	116,6
2005 1. квартал / quarter	58,3	57,9	59,6	32,0	39,6	28,5	32,5	40,2	29,0
2. квартал / quarter	92,6	95,6	84,4	81,1	88,4	77,7	81,3	88,7	77,9
3. квартал / quarter	127,2	127,7	125,6	134,5	119,9	141,2	132,8	118,4	139,4
4. квартал / quarter	121,9	118,7	130,4	152,5	152,2	152,6	146,1	145,8	146,2
2006 1. квартал / quarter	58,4	62,1	48,6	50,7	63,2	44,9*	46,9	58,4	41,5
2. квартал / quarter	106,4	88,8	155,1	104,5	101,4	105,9	91,7	88,9	92,9
3. квартал / quarter	158,2	146,9	189,1	168,7	135,6	183,9	142,4	114,4	155,2
I - IX 2006	116,1	105,9	145,6	130,9	121,2	135,3	113,4	105,0	117,3
I - IX 2005									

¹⁾ Претходни подаци. / Previous data.

Индекси броја и површине завршених станова и броја незавршених станова на територији Републике Србије
Indices of number and floor area of completed and number of non-completed dwellings on the territory of the Republic of Serbia

∅ 2005=100

	Завршени станови / Dwellings completed						Број незавршених станова Number of non-completed dwellings		
	укупно / Total		централна Србија Central Serbia		Војводина / Vojvodina		укупно Total	централна Србија Central Serbia	Војводина Vojvodina
	број Number	површина Floor area	број Number	површина Floor area	број Number	површина Floor area			
2003	84,5	90,4	78,1	82,9	115,0	126,6	111,1	114,7	93,8
2004	99,8	98,5	89,9	91,0	149,1	135,4	105,3	110,0	84,3
2005 ¹⁾	100,0	100,0	100,0	100,0	100,0	100,0	100,0	100,0	100,0
2004 3. квартал / quarter	136,2	131,5	142,5	139,9	117,6	101,4	131,4	136,5	100,8
4. квартал / quarter	587,6	571,5	628,3	621,8	466,7	391,7	105,2	110,8	71,5
2005 1. квартал / quarter	59,8	64,6	59,0	67,9	62,1	52,9	97,3	97,4	96,8
2. квартал / quarter	62,9	69,4	74,8	75,2	26,3	48,7	101,3	101,9	97,5
3. квартал / quarter	130,7	125,1	137,4	133,0	110,3	96,8	103,1	102,4	107,4
4. квартал / quarter	146,6	140,9	128,8	123,9	201,3	201,5	98,3	98,3	98,4
2006 1. квартал / quarter	102,6	103,3	116,8	116,8	59,7	54,8	82,4	80,0	96,7
2. квартал / quarter	67,1	72,0	69,2	80,8	61,0	40,7	80,5	76,4	105,5
3. квартал / quarter	131,7	151,3	53,8	50,3	371,1	512,7	79,7	76,2	100,8
I - IX 2006	118,9	126,0	88,3	89,8	246,7	304,2	77,3	74,5	93,8
I - IX 2005									

¹⁾ Претходни подаци. / Previous data.

Индекси вредности изведених радова, броја радника на градилиштима и часова рада на градилиштима извођача из Републике Србије
Indices of value of construction works done, number of workers on construction sites and hours of work on construction sites of contractors from Republic of Serbia

∅ 2005=100

	Вредност нових уговорених радова Value of new contracts	Вредност изведених грађевинских радова Value of construction works done			Вредност изведених радова у иностранству Value of construction works done abroad	Број радника на градилиштима Number of workers on construction sites	Часови рада на градилиштима Hours worked on construction sites
		укупно Total	од тога извођача из: Thereof from:				
			централне Србије Central Serbia	Војводине Vojvodina			
2003	89,5	60,4	60,2	61,0	117,9	105,5	91,4
2004	106,3	79,9	80,5	77,4	79,5	98,2	98,4
2005 ¹⁾	100	100,0	100,0	100,0	100,0	100,0	100,0
2004 3. квартал / quarter	148,4	104,3	108,4	89,0	85,8	120,4	120,1
4. квартал / quarter	106,9	114,7	116,9	106,0	137,0	116,6	114,3
2005 1. квартал / quarter	71,7	34,1	36,0	27,1	63,8	79,4	66,7
2. квартал / quarter	89,6	80,4	81,6	75,7	71,2	100,6	102,3
3. квартал / quarter	121,9	134,9	133,2	141,4	140,8	111,6	119,1
4. квартал / quarter	116,9	150,6	149,2	155,8	124,2	108,4	111,9
2006 1. квартал / quarter	57,6	53,0	54,7	46,2	85,0	79,6	73,4
2. квартал / quarter	118,6	106,8	110,7	92,1	139,0	97,7*	102,7
3. квартал / quarter	179,4	167,8	169,7	160,6	154,9	104,6	117,2
I - IX 2006	126,1	131,3	133,6	122,4	137,4	96,7	101,8
I - IX 2005							

¹⁾ Претходни подаци. / Previous data.

Индекси вредности уговорених и изведених радова извођача из Републике Србије
Indices of values of new contracts and values of construction works done from Republic of Serbia

∅ 2005=100

	Вредност уговорених радова <i>Value of new contracts</i>			Вредност изведених радова / <i>Value of construction works done</i>						
	Република Србија / <i>Republic of Serbia</i>			Република Србија / <i>Republic of Serbia</i>						
				текуће цене / <i>Current prices</i>			сталне цене / <i>Constant prices</i>			
	укупно <i>Total</i>	централна Србија <i>Central Serbia</i>	Војводина <i>Vojvodina</i>	укупно <i>Total</i>	зграде <i>Buildings</i>	остале грађевине <i>Civil engineering</i>	укупно <i>Total</i>	зграде <i>Buildings</i>	остале грађевине <i>Civil engineering</i>	
2003	89,5	92,4	79,3	60,4	58,1	63,2	70,9	68,2	74,2	
2004	106,3	115,1	75,9	79,9	75,9	84,9	88,4	84,0	93,9	
2005 ¹⁾	100,0	100,0	100,0	100,0	100,0	100,0	100,0	100,0	100,0	
2004	3. квартал / quarter	148,4	162,1	101,3	104,2	102,2	105,1	111,0	109,1	111,9
	4. квартал / quarter	106,9	111,6	90,7	114,5	115,5	114,0	119,6	120,7	119,1
2005	1. квартал / quarter	71,7	75,8	57,7	34,1	43,2	29,6	34,7	43,9	30,1
	2. квартал / quarter	89,6	90,3	87,0	80,4	85,0	78,1	80,6	85,3	78,3
	3. квартал / quarter	121,9	122,5	119,6	134,9	122,1	141,2	133,2	120,5	139,4
	4. квартал / quarter	116,9	111,4	135,7	150,6	149,7	151,0	144,3	143,4	144,6
2006	1. квартал / quarter	59,1	61,7	50,1	53,0	67,9	45,6*	49,2	62,6	42,6
	2. квартал / quarter	118,6	119,3	116,1	106,8	105,4	107,5	93,7	92,5	94,3
	3. квартал / quarter	179,4	174,1	197,6	167,8	140,4	181,4	141,6	118,5	153,1
I - IX 2006		126,1	123,1	137,6	131,3	125,3	134,3	113,8	108,6	116,4
I - IX 2005										

¹⁾ Претходни подаци. / *Previous data.*

СПОЉНА ТРГОВИНА / EXTERNAL TRADE

Извоз и увоз, по делатности (производни принцип)
Exports and imports, by activity (production principle)

млн. USD / mill. USD

	Јануар - септембар / January - September						
	извоз / Exports			увоз / Imports			
	2005	2006	индекс/Index I - IX 2006 I - IX 2005	2005	2006	Индекс/Index I - IX 2006 I - IX 2005	
Укупно	3218,0	4515,0	140,3	7474,4	9267,0	124,0	Total
Пољопривреда, лов и шумарство	135,4	206,0	152,1	181,0	204,5	113,0	Agrikulture, hunting and forestry
Пољопривреда, лов и услуге	127,4	196,0	153,9	173,8	188,1	108,2	Agriculture, hunting and services
Узгој, искоришћавање шума и услуге	8,0	9,9	123,8	7,2	16,4	229,1	Forestry, logging and services
Рибарство	1,0	0,7	64,8	19,7	23,5	119,2	Fishing
Улов, узгој рибе и услуге	1,0	0,7	64,8	19,7	23,5	119,2	Fishing, fish farms and services
Вађење руда и камена	16,1	28,1	173,8	1374,1	1653,1	120,3	Mining and quarrying
Вађење угља	5,0	3,8	76,4	23,1	25,7	111,4	Coal mining
Вађење сирове нафте и гаса, услуге	0,4	6,0	**	1157,4	1336,7	115,5	Extractions of crude oil and gas, service
Вађење руде метала	7,5	12,2	162,0	161,9	256,2	158,3	Mining of metal ores
Вађење осталих руда и камена	3,2	6,1	190,0	31,7	34,5	108,7	Other mining and quarrying
Прерађивачка индустрија	3023,9	4217,6	139,5	5858,9	7322,1	125,0	Manufacturing
Прехрамбени производи и пиће	543,4	653,3	120,2	304,9	356,4	116,9	Food products and beverages
Дувански производи	2,1	8,0	376,9	61,4	67,9	110,5	Tobacco products
Текстилна предива и тканине	89,1	125,0	140,3	247,8	302,6	122,1	Textile yarns and fabrics
Одевни предмети и крзна	129,6	153,8	118,7	79,9	114,2	142,9	Wearing apparel and fur
Кожа и предмети од коже, обућа	97,5	123,6	126,7	133,4	169,9	127,3	Leather and leather products, footwear
Прерада и производи од дрвета и плуте	56,5	83,9	148,4	110,0	149,4	135,8	Wood and wood and cork products
Целулоза, папир и прерада папира	70,6	97,0	137,4	247,1	281,7	114,0	Pulp, paper and paper products
Издавање, штампање и репродукција	23,6	36,3	153,7	40,3	49,0	121,7	Publishing, printing and reproduction
Кокс и деривати нафте	80,4	111,0	138,0	322,3	482,8	149,8	Coke and oil derivaties
Хемикалије и хемијски производи	341,6	457,2	133,8	1045,5	1290,6	123,4	Chemicals and chemical products
Производи од гуме и пластике	277,0	338,5	122,2	223,8	262,8	117,5	Rubber and plastic products
Производи од осталих минерала	57,1	96,3	168,6	155,6	165,9	106,6	Other mineral products
Основни метали	752,4	1101,2	146,3	584,9	748,0	127,9	Basic metals
Метални производи, осим машина	53,0	119,7	225,8	196,8	236,8	120,3	Metal products, except mashinery
Остале машине и уређаји	193,6	244,5	126,3	792,7	940,0	118,6	Other machinry and equipment
Канцеларијске и рачунске машине	5,6	14,9	266,9	154,2	191,8	124,4	Office machinery and computers
Друге електричне машине и апарати	59,9	142,7	238,2	176,9	217,0	122,7	Other el.machinery and appliances
Радио, ТВ и комуникациона опрема	11,1	26,9	243,2	202,3	252,4	124,8	Radio, TV and comunication equipment
Прецизни и оптички инструменти	19,9	24,0	120,1	148,3	189,0	127,5	Precision and optical instruments
Моторна возила и приколице	49,4	60,4	122,3	483,5	664,2	137,4	Motor vehicles and trailers
Остала саобраћајна средства	14,9	42,1	281,2	39,0	54,4	139,7	Other transport equipment
Намештај и слични производи	69,2	90,5	130,8	102,4	131,7	128,6	Furniture and related products
Рециклажа	26,0	66,5	255,6	6,1	3,6	58,2	Recycling
Произв. ел. енергије, гаса и воде	24,7	59,9	242,4	9,2	50,6	549,8	Electricity, gas, and water supply
Електрична енергија, гас и топла вода	24,2	59,6	246,1	9,2	50,4	548,4	Electricity, gas and hot water supply
Пречишћавање и дистрибуција воде	0,5	0,3	58,6	0,0	0,2	**	Purification and distribution of water
Послови с некретнинама, изнајмљивање	7,1	1,1	16,0	3,2	0,8	26,1	Real estate and renting activities
Остале пословне активности	7,1	1,1	16,0	3,2	0,8	26,1	Other business activites
Др. комуналне, друштвене и личне услуге	0,1	0,0	25,1	1,0	0,8	81,1	Other communal, social and personal services
Спортске, културне и сличне активности	0,1	0,0	25,1	1,0	0,8	81,1	Sport, cultural and other activites
Неразврстано	9,5	1,6	16,7	27,4	11,6	42,4	N.E.C

Вредност индекса ** означава да је тај индекс већи од 1000.
Index value ** indicates that this index is bigger than 1000.

Извоз важнијих роба
Exports of major goods

	Количина у јединици мере Quantity in units of measurement				Вредност, у мил. USD Value, mill. USD				
	2004	2005	септембар / September		2004	2005	септембар / September		
			2005	2006			2005	2006	
Месо, свеже, t.	2249,1	3511,9	325,7	1244,4	7,6	11,9	1,1	4,3	Meat, fresh, tons
Кукуруз, хиљ. t.	190,5	813,1	116,9	139,0	34,2	103,3	13,8	19,3	Maize, thousand tons
Слатки бисквити, вафли и галете са ђумбиром, t.	-	6394,0	1154,7	1794,4	-	14,5	2,7	4,2	Biscuits, sweet, waffles, etc., tons
Трифле и печурке, t.	1976,1	2278,2	297,5	146,8	19,4	18,8	3,4	2,3	Truffles and mushrooms, tons
Поврће смрзнуто, t.	13560,0	14226,1	1589,3	2483,4	12,4	11,7	1,6	2,4	Vegetables, frozen, tons
Воће свеже, t.	66757,2	41669,9	2915,4	12932,0	20,0	14,4	0,8	3,0	Fruit, fresh, tons
Малине смрзнуте, t.	72970,4	78928,1	9379,2	9090,4	109,1	109,0	13,1	14,9	Raspberries, frozen, tons
Вишње смрзнуте, t.	16762,3	26642,4	2250,7	1616,6	15,4	22,0	2,2	1,8	Sour-cherries, frozen, tons
Сокови од воћа или поврћа, t.	29316,1	50032,9	3688,5	4378,1	21,0	32,0	2,6	3,6	Fruit or vegetable, juice, tons
Шећер, рафинисани, t.	195876,3	236151,7	898,4	2681,1	155,5	163,5	0,6	1,9	Sugar, refiner, tons
Чоколада, бела, бомбоне и слично, t.	2635,0	2909,7	294,8	406,3	6,1	6,7	0,7	0,9	Chocolate, white, candies, etc., tons
Чоколада, t.	3343,7	3644,5	299,4	500,9	11,2	11,7	1,0	1,6	Chocolate, tons
Паприка, сува, t.	1686,2	1602,8	58,3	43,2	5,4	5,4	0,2	0,1	Fruits "capsicus" or "pimenta", dried
Резанци шећерне репе, отпаци шећерне трске, t.	85748,5	97269,3	1976,8	6722,5	9,3	8,9	0,2	0,6	Beet-pulp, bagasse & other waste of sugar manufacture, tons
Пиво од слада, hl.	62396,8	61777,0	5987,8	7292,3	25,5	28,4	2,7	3,7	Malt, beer, hectolitre
Минералне и газиране воде, без шећера, hl.	24127,1	21248,9	1695,2	4116,2	6,8	5,9	0,5	1,3	Mineral and carbonated waters, hectolitre
Вино од свежег грождја, сем пенушаваг, шира, hl.	8426,2	7555,5	590,3	516,9	8,0	8,7	0,6	0,7	Wine of fresh grapes (other than sparkling wine), hectolitre
Дуван, t.	2815,8	2244,9	105,8	472,4	4,6	2,6	0,1	1,6	Tobacco, tons
Сирове коже, t.	9928,4	9762,2	1029,1	1100,7	14,6	16,2	1,8	2,2	Raw hides, tons
Стирен бутадиен каучук, t.	22415,7	24311,8	3106,3	1592,3	24,5	34,3	4,1	2,3	Styrene - butadiene rubber, tons
Дрво од букве, хиљ. m³	700,8	433,3	4,3	48,3	26,5	19,7	1,4	1,7	Beech wood, thousands of cubic metre
Целулоза, t.	43001,4	40124,5	3753,9	4388,3	7,4	3,7	0,3	0,4	Pulp, tons
Воћне саднице (калемљене или некалемљене), тона	2030,1	2014,8	137,0	110,0	6,3	7,1	0,1	0,0	Slips, fruit free, whether or not grafted, tons
Ложива уља, хиљ. t.	124,2	72,6	4,9	10,9	20,4	18,5	1,4	3,6	Fuel oils, thousand tons
Електрична енергија, GWh	0,2	0,8	0,1	0,1	7,4	33,0	3,8	2,6	Electricity, GWh
Уље рафинисано за исхрану, t.	82426,1	58881,7	5804,5	2078,6	55,6	37,8	3,7	1,9	Oils refined, edible, tons
Метанол (метилалкохол), t.	114618,0	85011,9	11086,6	9933,5	28,4	22,6	3,1	3,1	Methanol, tons
Сирћетна киселина, t.	85231,4	69481,3	5851,6	9158,1	36,9	40,0	3,3	5,6	Acid, vinegar, tons
Лекови за малопродају, t.	7248,1	11289,6	786,9	1213,4	69,6	100,7	8,5	10,4	Medicines, ready, tons
Полиетилен, t.	106250,4	95122,3	8987,6	7897,3	94,0	109,9	10,5	11,5	Polyethylene, tons
Полипропилен, t.	9233,2	13322,5	711,8	548,1	8,7	17,2	0,9	0,8	Polypropylene, primary, tons

Извоз важнијих роба (наставак)
Exports of major goods (continued)

	Количина у јединици мере Quantity in units of measurement				Вредност, у мил. USD Value, mill. USD				
	2004	2005	септембар / September		2004	2005	септембар / September		
			2005	2006			2005	2006	
Нове спољне гуме за путничке аутомобиле, хиљ. ком.	5468,7	5964,4	580,2	540,5	103,0	121,4	12,2	12,6	Car tyres, outer, thousand pcs
Вешалице за одела и слично, т.	15990,0	15967,3	1490,7	2351,2	8,3	6,3	0,4	1,0	Coat hangers, etc, tons
Хартија и картон, хиљ. т.	52,1	66,5	5,9	7,6	51,3	74,2	6,9	9,9	Paper and carboard, thousand tons
Керамичке зидарске опеке, т.	100657,0	94347,6	10795,7	17152,3	4,8	4,6	0,5	1,0	Ceramic building bricks, tons
Црепови за грађевинарство од керамике, т.	110660,0	122903,1	17342,1	19296,2	15,0	15,6	2,1	2,6	Ceramic constructiona roof tiles, tons
Глазиране керамичке плочице, т.	16623,6	16100,9	1265,9	3139,9	5,9	5,5	0,4	1,1	Glazed ceramic tiles, tons
Топло ваљани производи од гвожђа и челика, хиљ. т.	561,6	715,5	54,7	108,3	293,3	378,4	25,1	68,8	Hot-rolled iron or steel, products, thousands tons
Ваљани производи превучени калајем, т.	119993,7	155678,2	15618,1	15171,7	75,4	125,4	12,4	13,2	Flat-rolled iron, products tin plated, tons
Бакар и производи, хиљ. т.	37,8	59,7	5,0	4,3	115,0	225,6	20,2	33,9	Copper and products, thousands ton
Плоче, лимови од нелегираног алуминијума, т.	11779,6	16319,6	1130,6	1894,5	27,8	40,0	3,2	6,0	Aluminium plates and sheets non- alloyed, tons
Плоче, лимови од легура алуминијума, т.	17450,5	24091,4	1953,8	2451,9	41,7	60,8	4,8	8,1	Plates, sheets of aluminium alloys, tons
Апарати за загревање, т.	9474,9	10771,7	1739,8	2054,3	19,6	22,1	3,5	4,6	Heating appliances, tons
Трактори, комад	1571,0	2595,0	170,0	112,0	9,0	17,2	1,3	0,7	Tractors, pieces
Машине и апарати за обраду гуме и пластичне масе, т.	562,7	699,6	34,7	80,1	2,0	5,3	0,0	0,3	Machinery for rubber and plastics processing, tons
Славине и вентили и сл. уређаји, т.	866,1	747,0	65,7	55,1	6,6	6,9	0,7	0,6	Tapes, valves and simm. appliances, tons
Електрични проводници, т.	9489,5	8420,1	718,1	1336,1	23,9	29,1	2,4	6,8	Electric conductors, tons
Вагони, ком.	274,0	526,0	20,0	7,0	7,7	3,0	0,3	2,1	Railway and tramway coaches, pieces
Седишта са дрвеним костурима, тапацирана, хиљ. т.	8,2	8,3	0,7	0,8	34,4	38,2	2,9	3,0	Seats with wooden frames, upholstered, thousands tons
Дрвени намештај, т.	6563,3	9417,5	945,7	2438,0	15,3	20,0	1,8	4,0	Furniture, wooden, tons
Одећа, т.	10437,4	12827,7	1347,9	1506,7	149,5	243,9	25,1	34,0	Clothes, tons
Обућа, хиљ. пари	5909,5	6789,6	621,4	671,6	72,8	120,8	11,9	14,6	Footwear, thousand of pairs
Новине, часописи и слично, т.	3028,0	3953,6	248,9	637,2	11,0	13,9	0,8	2,3	Newspapers, journals and etc., tons
Кутије, сандуци, балони и сл. од пластичних маса, т.	5341,7	6014,4	519,5	758,0	10,7	13,3	1,1	1,8	Plastic containers, tons
Покривачи подова, тапети и сл. од пластичних маса, т.	34488,8	44006,6	4153,0	4617,1	69,2	87,3	8,2	9,7	Floor and, wall coverings, etc., plastics, tons
Метле и четке од биљног материјала, т.	2350,1	2850,3	283,1	393,9	4,7	4,7	0,4	0,6	Brooms and brushes of natural materials, tons

Увоз важнијих роба
Imports of major goods

	Количина у јединици мере Quantity in units of measurement				Вредност, у мил. USD Value, mill. USD				
	2004	2005	септ. / Sept.		2004	2005	септ. / Sept.		
			2005	2006			2005	2006	
Пиринач, t.	13555,5	13436,7	1030,3	866,8	5,4	5,5	0,4	0,4	Rice, tons
Поморанџе, t.	24765,6	25133,5	375,2	516,1	8,2	11,9	0,2	0,3	Oranges, tons
Банане, свеже или суве, t.	65421,1	57830,3	3855,0	3814,9	25,7	31,1	1,7	1,7	Bananas, tons
Шећер, рафинисани, t.	26327,8	53972,8	4599,5	3137,1	8,3	17,1	1,5	1,7	Sugar refined, tons
Кафа, t.	41456,1	38147,4	3520,6	2555,1	59,8	58,2	5,6	4,4	Coffee, tons
Какао, t.	4157,3	5094,1	426,4	425,4	8,9	8,9	0,7	0,7	Cocoa, tons
Чоколада, t.	5726,6	6253,0	597,6	711,7	21,5	24,4	2,3	2,4	Chocolate, tons
Сточна храна (сем жит, у зрну), t.	169999,7	114907,0	39736,6	17058,7	69,9	49,0	14,2	6,3	Feeder (not including cereals in grain), tons
Базе од цитрус воћа, дечија храна и сл., t.	10875,6	10251,9	730,4	933,9	71,3	66,3	4,1	3,7	Bases of citrus fruit, infant food and etc. tons
Цигарете, t.	7628,6	4361,6	423,0	464,0	92,6	40,2	4,0	4,1	Cigarettes, tons
Дрво, просто обрађено, хиљ. m³	28402,6	24545,5	3169,4	1027,5	61,1	55,5	6,1	8,4	Wood, rough processes, thousand cubic metres
Памук, t.	2243,0	2183,8	160,4	217,5	3,4	2,8	0,2	0,3	Cotton, tons
Вуна, t.	580,2	475,2	56,0	85,5	2,7	1,5	0,1	0,3	Wool, tons
Кокс и полукокс, хиљ. t.	613,0	770,7	76,8	99,2	185,9	184,2	17,9	18,6	Coke and semi coke, thousand tons
Нафта сирова, хиљ. t.	3314,8	2783,3	325,7	233,0	891,3	1063,8	147,4	110,6	Oil, crude thousand tons
Уља за подмазивање, тешка уља, хиљ. t.	58,2	70,2	11,1	6,2	56,3	65,5	9,0	7,5	Oils, lubricant heavy oils, thousand tons
Гас природни, хиљ. t.	1432,4	1174,4	57,1	58,5	326,1	346,7	17,9	25,1	Gas natural, thousand tons
Електрична енергија, GWh	0,6	0,2	-	0,1	30,1	9,2	-	2,5	Electric energy, GWh
Пигменти, лакови, t.	46375,8	48251,0	5581,7	6321,0	84,3	86,7	9,7	10,3	Pigments, varnish, (shellac), tons
Лекови, t.	4544,4	3734,7	357,9	482,7	189,4	219,4	19,6	23,7	Medicines, tons
Козметички и тоалетни препарати, t.	16073,8	17249,5	1712,5	1758,6	102,2	100,8	8,8	10,5	Cosmetic and toilet preparations, tons
Сапуни, препарати за чишћење, t.	66190,4	67534,6	6260,8	7695,0	82,6	85,1	7,9	10,4	Soaps and prep., cleaning, tons
Ђубрива, хиљ. t.	497,3	447,8	48,1	83,8	89,1	99,7	11,3	18,3	Fertilizers, artificial, thousands ton
Полимери етилена, t.	4734,1	2540,6	295,6	240,0	6,7	4,0	0,5	0,4	Ethylene polymers, tons
Полиацетали, остали полиетри, t.	49821,8	50318,6	5453,8	3871,6	70,1	76,7	8,1	6,6	Poly-acetyls, other polyethers, tons
Пластичне масе, остало, t.	34492,3	42161,8	4776,8	4464,7	59,8	67,7	7,5	8,1	Plastics, other, tons
Плоче од пластичних маса, t.	25653,4	24654,8	2523,4	2744,6	81,8	85,5	8,2	9,4	Plastic plates, tons
Инсектициди, t.	4792,7	5587,1	218,9	126,9	53,5	60,1	0,9	0,4	Insecticides, tons
Реагенси и омекшивачи рубља, t.	8907,6	9553,0	1172,4	106,0	27,8	28,9	3,4	2,1	Laundry agents and conditioners, tons
Гуме пнеуматске за аутобусе и камионе, хиљ. ком.	171,1	154,1	18,7	16,4	28,3	24,7	2,5	2,9	Tyres, pneumatic, for buses & lorries, thousand pieces

Увоз важнијих роба (наставак)
Imports of major goods (continued)

	Количина у јединици мере <i>Quantity in units of measurement</i>				Вредност, у мил. USD <i>Value, mill., USD</i>				
	2004	2005	септ. / Sept.		2004	2005	септ. / Sept.		
			2005	2006			2005	2006	
Плоче иверице и влакнатице, хиљ. м³	11150,1	17703,5	7087,0	1373,3	81,8	82,2	9,1	11,7	Particle boards and fibre boards, thousand of cubic metres
Хартија и картон, хиљ. т.	283,3	317,5	27,8	30,5	302,5	332,9	29,2	32,1	Paper and cardboard, thousand tons
Предиво од текстилних влакана, т.	13128,5	12580,2	1479,1	1137,3	47,7	48,8	5,2	5,5	Textile fibres, yarn, tons
Специјална предива и тканине, т.	6878,5	6371,6	708,0	791,3	40,3	37,2	3,7	4,1	Special yarn and fabrics, tons
Шипке, профили, фазонски челик, т.	262643,0	253244,2	27174,3	40113,7	142,9	136,0	14,0	23,1	Bars, sections, steel, tons
Цеви, шупљи профили од гвожђа, т.	68725,8	55929,6	6051,6	5812,4	83,6	75,8	7,5	7,6	Tubes, pipes and hollow iron profiles, tons
Бакар и производи, т.	47895,3	41745,8	3328,2	1388,1	156,4	157,7	13,3	11,0	Copper and copper products, tons
Алуминијум и производи, т.	44550,1	63306,0	4793,1	9159,9	131,5	163,0	13,4	27,5	Aluminium and aluminium products, tons
Производи од простих метала, т.	26955,1	26021,3	2732,3	3405,7	101,1	100,8	9,9	13,7	Basic metals products, tons
Машине за гуму и пластику, т.	3078,9	2311,6	190,8	234,6	37,8	27,3	1,4	1,9	Rubber and plastic processing machines, tons
Опрема за загревање и хлађење, т.	22820,6	17752,8	1077,2	916,8	172,7	137,7	12,7	8,1	Heating equipment and refrigerators, tons
Пумпе и компресори, т.	9815,6	6813,0	526,4	993,9	84,2	75,2	6,5	8,8	Pumps and compressors, tons
Машине за пуњење боца и газирање пића, т.	1478,5	637,4	83,4	20,5	56,2	18,5	2,0	0,5	Bottles fillers, tons
Машине за АОП и јединице, хиљ. ком.	3542,1	2694,1	223,7	223,1	283,1	184,3	15,7	19,0	Automatic data processing machines, thousand of pieces
Делови и прибор машина за АОП, хиљ. ком.	2983,9	2147,8	126,8	173,3	95,2	64,4	5,7	6,9	Parts & accessories for ADP machines, thousand pieces
ТВ пријемници, ком.	401310,0	435951,4	39914,0	32128,0	64,8	57,5	5,8	4,6	Television sets, pieces
Телекомуникациона опрема, т.	3168,3	2791,3	231,1	355,0	204,6	177,9	14,3	29,3	Telecommunication equipment, tons
Аутомобили, путнички, ком.	19618,0	23238,0	1726,0	2269,0	239,7	275,0	19,4	24,9	Passenger cars, pieces
Моторна возила за превоз робе, ком.	11863,0	7059,0	629,0	847,0	139,0	104,1	9,0	11,6	Motor vehicles for goods transport, pieces
Аутобуси и тегљачи друмски, ком.	423,0	535,0	91,0	42,0	42,3	47,2	9,1	1,6	Buses and road tractors, pieces
Делови и прибор за моторна возила, хиљ. ком.	9726,5	9862,7	943,7	1069,4	77,3	75,6	7,4	7,8	Parts and accessories for motor vehicles, thous, and pieces
Намештај и делови, т.	30559,2	29123,3	3136,2	2777,0	74,4	74,4	7,2	7,2	Furniture and parts, tons
Одећа, т.	28054,8	22039,3	2496,7	2969,3	172,3	152,6	18,8	26,8	Clothes, tons
Обућа, хиљ. пари	18967,0	14001,7	1626,3	1996,7	113,8	97,8	12,1	16,1	Footwear, thousands of pairs
Инструменти медицински, т.	2407,6	2215,4	191,7	257,1	69,1	47,8	4,5	5,0	Medical instruments, tons
Мерни контролни инструменти, т.	1448,2	1271,3	147,2	169,9	93,4	79,2	7,0	10,1	Measuring and controlling instruments, tons
Снимљене подлоге, килограм	332519,1	472235,9	27929,3	36574,8	75,5	17,3	1,5	1,0	Recorded media, kilos

Извоз и увоз према земљама намене/пореkla^{1) 2)}
Exports and imports by countries of destination/origin^{1) 2)}

млн. USD / mil. USD

	Јануар - септембар / January - September						
	извоз / Exports			увоз / Imports			
	2005	2006	индекс / Index I - IX 2006 I - IX 2005	2005	2006	индекс / Index I - IX 2006 I - IX 2005	
Укупно	3218,0	4515,0	140,3	7474,4	9267,0	124,0	Total
Европа	3064,1	4359,0	142,3	6284,0	7858,6	125,0	Europe
Руска федерација	158,0	203,9	129,0	1266,5	1529,3	120,8	Russian Federation
Немачка	327,8	460,0	140,3	789,0	887,2	112,4	Germany
Италија	475,5	638,3	134,2	639,2	771,8	120,7	Italy
Европска Монетарна Унија	16,1	51,2	316,6	416,1	810,8	194,8	European Monetary Union
Румунија	102,5	100,1	97,7	189,0	317,3	167,8	Romania
Француска	119,0	170,2	143,0	209,9	250,6	119,4	France
Босна и Херцеговина	521,5	528,6	101,3	206,0	230,6	111,9	Rep. of Bosnia and Herzegovina
Украјина	53,9	93,3	173,0	223,4	205,4	91,9	Ukraine
Хрватска	136,0	177,2	130,3	182,7	240,4	131,5	Republic of Croatia
Словенија	132,4	172,0	129,9	201,0	217,7	108,3	Republic of Slovenia
Бугарска	63,4	112,0	176,8	133,2	273,2	205,1	Bulgaria
Мађарска	96,8	126,6	130,7	188,4	210,0	111,4	Hungary
Аустрија	84,2	133,8	158,9	179,5	161,5	90,0	Austria
Турска	40,7	29,6	72,8	143,0	181,0	126,5	Turkey, Republic of
Чешка Република	43,5	65,8	151,3	131,3	154,8	117,9	Czech Republic
Пољска	30,4	50,3	165,4	116,0	168,2	145,1	Poland
Република Македонија	192,5	212,2	110,2	111,6	141,3	126,7	Republic of Macedonia
Грчка	87,1	108,4	124,4	110,1	142,6	129,4	Greece
Шведска	16,0	22,8	142,0	94,5	119,2	126,1	Sweden
Словачка	31,1	28,3	91,1	104,0	104,5	100,5	Slovakia
Холандија	55,8	73,9	132,4	100,4	98,5	98,1	Netherlands
Велика Британија	61,8	82,7	133,9	90,6	100,5	110,9	United Kingdom
Швајцарска	25,7	30,8	120,0	93,2	86,9	93,3	Switzerland
Шпанија	43,8	47,9	109,1	80,7	85,6	106,1	Spain
Остала Европа	148,3	639,0	430,7	284,6	369,5	129,8	Other Europe
Африка	38,3	32,9	85,9	36,5	46,9	128,5	Africa
Гана	0,0	0,0	80,8	8,6	9,9	115,6	Ghana
Јужна Африка	4,1	1,2	29,3	7,3	8,5	116,2	South Africa
Египат	16,8	12,2	72,8	3,6	6,8	186,6	Egypt
Мароко	2,0	1,1	55,3	2,3	5,2	221,3	Morocco
Уганда	0,0	0,0	19,2	4,0	3,1	76,2	Uganda
Обала Слоноваче	0,0	0,1	**	2,1	3,1	147,5	Ivory Coast
Остала Африка	15,2	18,1	119,1	8,5	10,3	121,8	Other Africa
Америка	52,1	58,6	112,4	373,0	332,7	89,2	America
САД	42,4	48,1	113,5	211,8	165,1	77,9	USA
Бразил	0,6	0,4	57,8	64,5	68,5	106,2	Brazil
Аргентина	0,3	0,2	65,4	17,2	22,2	129,4	Argentina
Еквадор	0,0	0,0	0,4	19,8	16,8	85,0	Ecuador
Чиле	0,0	0,1	**	13,6	21,4	156,9	Chile
Канада	4,8	5,2	107,4	17,4	11,2	64,2	Canada
Остала Америка	3,9	4,6	117,4	28,7	27,4	95,6	Other America
Азија	62,1	60,1	96,8	776,8	1024,1	131,8	Asia
Кина	1,6	2,8	181,5	341,9	526,3	153,9	China
Јапан	0,7	0,7	97,8	69,8	101,6	145,6	Japan
Казахстан	1,7	3,9	226,5	108,4	49,3	45,4	Kazakhstan
Кореја	0,1	0,3	199,8	63,5	65,0	102,3	Korea
Индија	2,5	4,1	161,2	31,7	42,9	135,2	India
Малезија	0,0	0,0	644,5	24,0	36,4	151,5	Malaysia
Тајван, Кинеска Провинција	0,2	0,9	553,8	27,0	31,0	114,6	Taiwan, Chinese Province
Тајланд	0,5	0,0	2,5	17,8	23,6	132,6	Thailand
Грузија	0,8	0,9	105,6	2,9	35,3	**	Georgia
Израел	12,5	13,7	109,8	16,0	21,0	131,5	Israel
Вијетнам	0,0	0,0	36,5	13,2	22,3	169,3	Vietnam
Индонезија	1,8	0,2	10,1	17,5	16,8	96,3	Indonesia
Остала Азија	39,5	32,5	82,3	43,0	52,4	121,9	Other Asia
Океанија и Поларни регион	1,4	4,5	316,7	3,9	4,8	120,7	Oceania and Polar Regions
Аустралија	1,3	3,8	289,0	3,1	3,2	103,3	Australia
Нови Зеланд	0,0	0,6	**	0,8	1,3	162,7	New Zealand
Остала Океанија и Поларни регион	0,0	0,0	101,6	0,0	0,2	533,8	Other Oceania and Polar Regions

¹⁾ Географске зоне земаља намене/пореkla. / *Geographic zones of countries of destination/origin.*
²⁾ Вредност индекса ** означава да је тај индекс већи од 1000. / *Index value of ** indicates that this index is bigger than 1000.*

УНУТРАШЊА ТРГОВИНА / DOMESTIC TRADE

Индекси промета у трговини на мало, по подручјима¹⁾
Indices of turnover in retail trade, by areas¹⁾

∅ 2005=100

	Република Србија / Republic of Serbia					
	укупно / Total		централна Србија / Central Serbia		Војводина / Vojvodina	
	текуће цене Current prices	сталне цене Constant prices	текуће цене Current prices	сталне цене Constant prices	текуће цене Current prices	сталне цене Constant prices
2003	52,6	67,0	53,5	68,1	50,2	64,0
2004	68,0	79,1	70,5	82,1	61,1	70,9
2005	100,0	100,0	100,0	100,0	100,0	100,0
∅ I - IX 2005	93,1	94,9	92,9	94,8	93,4	95,2
∅ I - IX 2006	(116,0)	(103,6)	(116,8)	(104,3)	(113,9)	(101,6)
2005 IX	107,3	105,0	104,3	102,0	115,2	113,1
X	120,6	115,4	119,7	114,4	122,8	118,1
XI	116,8	110,5	117,5	110,9	115,1	109,2
XII	124,9	116,7	126,4	118,1	121,1	113,2
2006 I	90,1	83,7	93,2	86,7	81,9	76,0
II	92,5	84,3	95,5	87,0	84,5	77,0
III	112,0	101,7	113,0	102,7	109,3	99,2
IV	118,3	106,0	119,3	106,7	116,0	103,9
V	127,2	111,7	128,8	113,1	122,9	107,8
VI	122,3	107,5	123,6	108,8	118,9	104,1
VII	(124,1)	(109,4)	(123,2)	(108,6)	(126,6)	(111,5)
VIII	(128,9)	(112,8)	(127,9)	(111,9)	(131,7)	(115,1)
IX	(128,6)	(113,2)	(126,6)	(111,5)	(133,8)	(117,5)
I - IX 2006	(124,6)	(109,1)	(125,7)	(110,0)	(121,9)	(106,7)
I - IX 2005						

¹⁾ Месечне серије не обухватају промет предузетника. / Monthly series do not include the turnover of entrepreneurs .

Индекси промета трговине на мало, у текућим ценама, по трговинским делатностима¹⁾
Indices of turnover in retail trade by trade activities - current prices¹⁾

∅ 2005=100

	Трговина на мало / Retail trade						
	укупно Total	у неспецијализованим продавницама In non-specialized shops	храном, пићима и дуваном Food, beverages and tobacco	фармацеутским и тоалетним препаратима Pharmaceutical and toilette preparations	осталим новим производима у специјализ. продавницама Other new products in specialized shops	моторним возилима и горивима Motor vehicles and fuels	остала Other
2003	52,6	53,1	62,9	29,9	44,1	62,3	203,7
2004	68,0	70,2	68,3	44,1	61,5	77,9	206,1
2005	100,0	100,0	100,0	100,0	100,0	100,0	100,0
∅ I - IX 2005	93,1	93,4	95,3	91,8	92,5	93,0	98,0
∅ I - IX 2006	(116,0)	(111,8)	(128,8)	(134,2)	(114,2)	(113,1)	(75,8)
2005 IX	107,3	100,5	97,4	101,5	120,3	106,3	121,2
X	120,6	113,1	104,8	116,3	123,9	130,1	77,7
XI	116,8	111,8	108,4	119,5	117,1	122,5	136,3
XII	124,9	134,2	129,5	137,7	126,8	110,7	104,4
2006 I	90,1	97,0	109,8	116,7	77,2	82,7	62,9
II	92,5	95,8	101,9	123,6	83,4	86,7	86,4
III	112,0	113,2	118,3	141,0	107,2	105,9	79,7
IV	118,3	115,8	132,1	126,5	116,5	116,6	53,7
V	127,2	114,8	136,6	142,9	129,0	129,6	123,8
VI	122,3	113,1	138,1	136,2	127,5	118,2	44,8
VII	(124,1)	(116,0)	(137,3)	(136,9)	(125,9)	(123,0)	(75,0)
VIII	(128,9)	(120,5)	(142,6)	(142,2)	(130,7)	(127,7)	(77,9)
IX	(128,6)	(120,2)	(142,2)	(141,8)	(130,4)	(127,4)	(77,7)
I - IX 2006	(124,6)	(119,7)	(135,2)	(146,1)	(123,5)	(121,7)	(77,3)
I - IX 2005							

¹⁾ Месечне серије не обухватају промет предузетника. / Monthly series do not include the turnover of entrepreneurs .

Индекси продаје и откупа производа пољопривреде, шумарства и рибарства по подручјима
Indices of sales and purchase of agricultural, forestry and fishing products, by areas

∅2005=100

	Република Србија / Republic of Serbia					
	укупно / Total		централна Србија / Central Serbia		Војводина / Vojvodina	
	текуће цене Current prices	сталне цене Constant prices	текуће цене Current prices	сталне цене Constant prices	текуће цене Current prices	сталне цене Constant prices
2003	52,6	66,9	51,6	68,2	53,0	68,4
2004	75,9	87,7	80,7	96,8	73,7	85,3
2005	100,0	100,0	100,0	100,0	100,0	100,0
∅ I - IX 2005	77,8	77,8	94,2	96,2	70,5	70,7
∅ I - IX 2006	112,3	102,7	128,0	113,8	105,2	100,5
2005 IX	124,2	120,1	108,1	108,5	131,4	125,5
X	196,3	190,6	119,6	117,6	230,7	224,4
XI	181,3	175,2	114,4	110,5	211,4	205,6
XII	121,8	116,5	117,9	113,3	123,6	118,9
2006 I	65,8	62,9	88,3	84,1	55,7	53,9
II	73,9	70,6	94,6	89,3	64,6	63,0
III	80,7	76,3	115,9	106,7	64,9	62,6
IV	101,1	95,9	94,1	86,6	104,3	100,5
V	74,3	69,3	103,4	95,1	61,2	58,5
VI	78,4	72,3	127,6	114,3	56,3	53,4
VII	194,1	178,6	246,9	220,3	170,4	162,4
VIII	177,5	159,2	156,7	136,7	186,8	174,8
IX	164,7	146,5	124,5	108,2	182,8	169,2
I - IX 2006	144,2	132,0	135,8	118,3	149,3	142,3
I - IX 2005						

Индекси продаје и откупа у текућим ценама, по групама производа пољопривреде, шумарства и рибарства
Indices of sales and purchase by groups of agricultural, forestry and fishing products, current prices

∅ 2005=100

	Укупно <i>Total</i>	Жита <i>Cereals</i>	Индустријско биље <i>Industrial crops</i>	Сточно-крмно биље <i>Fodder crops</i>	Поврће ¹⁾ <i>Vegetables¹⁾</i>	Семе <i>Seeds</i>	Воће и грожђе <i>Fruit and grapes</i>	Прерађевине воћа и грожђа ²⁾ <i>Processes fruit and grapes²⁾</i>
2003	52,6	55,4	49,5	257,7	59,7	39,5	49,3	223,4
2004	75,9	104,4	67,8	343,1	67,3	91,0	105,8	150,3
2005	100,0	100,0	100,0	100,0	100,0	100,0	100,0	100,0
∅ I - IX 2005	77,8	89,2	30,8	112,6	76,3	86,5	96,7	95,6
∅ I - IX 2006	112,3	155,8	36,8	222,6	121,4	178,8	139,4	105,1
2005 IX	124,2	96,8	197,8	26,0	165,4	77,0	99,5	37,3
X	196,3	104,5	450,5	32,5	298,9	120,3	181,5	30,1
XI	181,3	155,8	384,5	106,2	131,0	77,8	72,6	150,0
XII	121,8	136,8	88,1	48,2	83,5	223,7	76,0	159,4
2006 I	65,8	62,1	16,2	7,9	20,3	29,4	9,9	20,3
II	73,9	62,4	19,6	126,0	96,2	134,3	19,7	15,4
III	80,7	80,9	1,2	10,0	53,9	200,1	16,2	87,6
IV	101,1	61,0	3,0	104,6	129,8	424,7	8,3	119,4
V	74,3	85,7	2,1	265,5	33,4	31,0	12,5	177,4
VI	78,4	90,8	1,7	211,1	108,3	11,1	132,0	249,7
VII	194,1	540,9	6,1	374,3	167,4	5,4	630,8	29,9
VIII	177,5	252,9	8,9	305,2	149,0	687,4	317,1	146,4
IX	164,7	165,2	272,8	599,1	334,0	85,7	108,6	99,7
I - IX 2006	144,2	174,6	119,7	197,8	159,1	206,8	144,3	109,9
I - IX 2005								

∅ 2005=100

	Стока <i>Livestock</i>	Живина и јаја <i>Poultry and eggs</i>	Млеко и млечни производи ²⁾ <i>Milk and dairy products²⁾</i>	Кожа, вуна и перје <i>Hides, wool and feathers</i>	Мед и восак <i>Honey and wax</i>	Дрво <i>Wood</i>	Риба <i>Fish</i>	Остали производи <i>Other products</i>
2003	58,8	24,0	54,0	38,0	82,5	154,3	65,6	57,0
2004	58,2	50,6	65,3	88,6	76,0	186,1	73,0	63,6
2005	100,0	100,0	100,0	100,0	100,0	100,0	100,0	100,0
∅ I - IX 2005	92,1	89,2	98,0	97,7	109,5	78,6	54,5	90,9
∅ I - IX 2006	110,8	115,3	125,3	111,6	394,5	155,2	70,0	169,8
2005 IX	109,9	112,3	101,4	127,5	121,2	168,1	35,3	255,1
X	120,4	118,9	102,8	86,5	86,1	213,9	71,2	192,4
XI	136,2	116,8	105,8	108,9	79,1	164,8	198,3	125,8
XII	114,9	161,5	109,3	125,6	49,1	113,8	439,7	63,7
2006 I	96,7	160,2	120,9	101,7	41,2	56,8	153,9	36,7
II	96,8	115,6	113,9	74,8	29,4	83,9	37,2	58,4
III	100,9	126,3	114,6	131,4	28,5	364,2	88,9	206,5
IV	111,1	116,8	130,1	115,2	25,6	179,8	131,4	87,1
V	110,7	100,8	138,1	129,5	1250,7	209,3	42,8	367,2
VI	107,6	83,0	128,1	106,9	376,1	203,7	31,9	267,3
VII	127,4	110,1	128,6	109,1	341,8	12,6	56,2	267,6
VIII	118,9	99,0	128,9	131,0	743,9	99,7	55,4	72,7
IX	126,8	126,3	124,1	104,5	713,3	186,5	31,8	164,8
I - IX 2006	120,3	129,3	127,8	114,2	360,2	197,4	128,3	186,8
I - IX 2005								

¹⁾ Укључени су кромпир и пасуљ. / *Potatoes and beans included.*

²⁾ Домаћа прерада. / *Home processing.*

УГОСТИТЕЉСТВО И ТУРИЗАМ / CATERING TRADE AND TOURISM

Индекси промета у угоститељству, по подручјима ¹⁾
Indices of turnover in catering trade by areas ¹⁾

∅ 2005=100

	Република Србија / Republic of Serbia					
	укупно / Total		централна Србија / Central Serbia		Војводина / Vojvodina	
	текуће цене Current prices	сталне цене Constant prices	текуће цене Current prices	сталне цене Constant prices	текуће цене Current prices	сталне цене Constant prices
2003	(79,6)	(101,3)	(79,6)	(100,8)	(80,1)	(103,6)
2004	(86,1)	(102,6)	(87,2)	(103,3)	(80,2)	(98,1)
2005	100,0	100,0	100,0	100,0	100,0	100,0
∅ I - IX 2005	(98,8)	(102,1)	(99,5)	(102,9)	(93,8)	(97,1)
∅ I - IX 2006	(104,0)	(86,3)	(102,9)	(85,3)	(111,5)	(92,9)
2005 IX	(117,7)	(111,3)	(114,9)	(108,7)	(137,6)	(131,4)
X	(115,5)	(107,5)	(113,3)	(105,4)	(131,4)	(122,7)
XI	(93,8)	(86,2)	(92,1)	(84,3)	(106,6)	(99,3)
XII	(101,8)	(89,6)	(99,5)	(88,0)	(118,3)	(101,6)
2006 I	(94,4)	(82,3)	(96,4)	(84,4)	(79,7)	(67,6)
II	(89,8)	(77,3)	(91,2)	(78,7)	(79,5)	(67,3)
III	(100,1)	(84,9)	(100,1)	(84,9)	(100,5)	(84,8)
IV	(86,1)	(72,3)	(85,1)	(71,4)	(93,3)	(78,2)
V	(113,2)	(93,7)	(111,1)	(91,7)	(128,3)	(106,9)
VI	(111,2)	(90,7)	(108,9)	(88,4)	(128,1)	(106,0)
VII	(110,1)	(88,7)	(107,2)	(85,9)	(130,7)	(108,1)
VIII	(112,1)	(90,4)	(110,4)	(88,6)	(124,1)	(102,3)
IX	(118,8)	(95,3)	(116,0)	(92,7)	(139,0)	(113,0)
I - IX 2006	(105,3)	(84,5)	(103,5)	(82,9)	(118,9)	(95,7)
I - IX 2005						

¹⁾ Месечне серије не обухватају промет предузетника. / Monthly series do not include the turnover of entrepreneurs.Број долазака и ноћења туриста по подручјима
Number of tourist arrivals and overnight, by areas

1000

	Република Србија / Republic of Serbia											
	укупно / Total				централна Србија / Central Serbia				Војводина / Vojvodina			
	доласци Arrivals		ноћења Overnight stays		доласци Arrivals		ноћења Overnight stays		доласци Arrivals		ноћења Overnight stays	
	свега All	домаћи Domestic	свега All	домаћи Domestic	свега All	домаћи Domestic	свега All	домаћи Domestic	свега All	домаћи Domestic	свега All	домаћи Domestic
2003	1998	1659	6685	5893	1752	1462	5998	5317	246	196	686	575
2004	1972	1580	6643	5792	1733	1397	5957	5223	239	182	686	568
2005	1988	1536	6499	5508	1728	1345	5764	4926	260	191	735	582
∅ I - IX 2005	167,2	129,0	566,2	482,0	146,6	114,3	506,3	435,0	20,6	14,7	59,9	46,9
∅ I - IX 2006	169,0	129,8	570,8	485,0	147,8	115,1	512,2	440,3	21,2	14,6	58,6	44,7
2005 IX	194	144	592	477	168	125	522	424	26,1	19,1	69,7	52,7
X	230	186	638	546	194	157	553	477	35,7	28,8	84,6	69,5
XI	123	88,0	386	310	103	73	327	262	20,1	14,5	58,5	47,7
XII	130	100	380	314	111	86	327	272	18,8	14,4	52,7	42,0
2006 I	123	98,9	481	421	109	88,4	441	388	14,1	10,5	40,0	32,8
II	105	80,2	400	344	91	70,2	364	315	13,8	10,0	36,6	29,1
III	128	97,5	426	357	111	84,8	378	319	17,4	12,7	47,8	38,2
IV	145	110	446	372	126	96,5	396	334	19,3	13,6	49,6	38,3
V	222	171	648	543	192	150	577	491	30,1	21,3	71,4	52,5
VI	189	146	636	544	164	129	570	495	25,4	17,1	65,8	48,5
VII	189	145	704	606	166	131	633	554	22,8	14,1	70,5	51,6
VIII	205	157	772	666	184	144	703	614	21,1	13,4	68,9	52,3
IX	215	163	624	511	188	144	547	452	27,0	19,2	77,0	58,8
I - IX 2006	101,1	100,6	100,8	100,6	100,8	100,7	101,2	101,2	102,9	99,3	97,8	95,3
I - IX 2005												

Број долазака и ноћења туриста, по туристичким местима
Number of tourist arrivals and overnight stays by types of tourist resorts

1000

	Доласци / Arrivals					Ноћења / Nights				
	главни административни центри <i>Main administrative centers</i>	бањска места <i>Spa resorts</i>	планинска места <i>Mountain resorts</i>	остала туристичка места <i>Other tourist resorts</i>	остала места <i>Other resorts</i>	главни административни центри <i>Main administrative centers</i>	бањска места <i>Spa resorts</i>	планинска места <i>Mountain resorts</i>	остала туристичка места <i>Other tourist resorts</i>	остала места <i>Other resorts</i>
2003	776	306	370	489	57,2	1335	2072	1870	1230	178
2004	728	301	391	492	59,6	1324	2089	1808	1239	183
2005	713	303	401	508	63,6	1310	2012	1766	1244	167
∅ I - IX 2005	60,3	25,6	34,8	41,3	5,2	109,0	177,8	161,3	103,8	14,3
∅ I - IX 2006	61,7	27,4	35,3	38,0	6,7	107,0	189,3	162,4	96,8	15,3
2005 IX	66,5	36,7	30,6	54,3	6,0	127,2	233,3	95,5	120,5	15,1
X	67,2	38,3	44,8	72,9	6,5	128,7	202,4	146,9	144,3	15,4
XI	52,6	17,8	14,4	32,8	5,6	105,7	120,6	58,8	87,8	12,8
XII	50,9	16,4	27,7	30,5	4,9	94,4	88,6	108,6	77,8	10,4
2006 I	41,6	13,2	43,6	20,0	4,6	75,4	90,9	247,1	54,5	12,7
II	36,7	9,7	33,8	20,4	4,0	72,1	75,9	191,3	52,1	8,8
III	47,1	16,5	31,6	27,6	5,5	90,3	105,1	147,7	69,4	13,4
IV	50,4	24,9	28,1	35,5	6,3	93,0	147,2	108,4	83,4	14,0
V	67,9	38,9	45,4	62,9	7,0	126,3	207,3	165,8	132,0	16,6
VI	62,8	38,0	38,0	43,1	7,4	112,2	241,3	157,8	108,1	16,7
VII	74,3	35,3	31,8	38,5	8,7	116,0	289,6	159,3	121,3	17,8
VIII	80,6	38,1	34,8	43,0	8,5	121,0	312,6	186,1	130,9	20,9
IX	93,6	32,3	30,1	51,2	7,9	156,5	234,1	98,3	119,0	16,4
<u>I - IX 2006</u>	102,3	107,0	101,4	92,0	128,8	98,2	106,5	100,7	93,3	107,0
<u>I - IX 2005</u>										

САОБРАЋАЈ, СКЛАДИШТЕЊЕ И ВЕЗЕ / TRANSPORT, STORAGE AND COMMUNICATIONS

Индекс физичког обима услуга
Index of physical volume of services

∅ 2005=100

	Саобраћај – укупно / Transport – total								Поштанске активности и телекомуникације Post activities and telecommunications		
	укупно ¹⁾ Total	копнени саобраћај / Land transport					речни inland Waterway transport	ваздушни Air transport	свега ²⁾ All	поштанске активности Post activities	телекомуникације Telecommunications
		свега All	железнички Railway transport	друмски ³⁾ Road transport	градски ³⁾ Urban transport	цевоводни Pipeline transport					
2003	91,5	85,3	80,9	77,9	99,1	88,9	51,5	104,6	58,6	73,3	58,1
2004	95,8	86,6	94,9	70,3	101,7	99,7	66,5	114,0	74,3	95,5	73,6
2005	100,0	100,0	100,0	100,0	100,0	100,0	100,0	100,0	100,0	100,0	100,0
2004 3. квартал / quarter	123,8	85,6	105,5	72,7	91,1	77,2	71,1	196,4	78,0	91,5	77,6
4. квартал / quarter	90,9	93,8	104,1	72,2	112,6	121,3	63,2	86,5	82,7	103,8	81,9
2005 1. квартал / quarter	82,1	92,5	87,9	85,7	98,9	128,2	56,8	64,0	84,2	95,2	83,8
2. квартал / quarter	94,7	100,3	104,9	100,6	102,1	72,2	90,6	84,5	95,5	99,0	95,4
3. квартал / quarter	126,1	100,2	101,3	109,0	91,1	76,8	132,3	173,7	105,7	97,2	106,0
4. квартал / quarter	97,1	107,0	106,0	104,7	108,0	122,8	120,4	77,8	114,6	108,7	114,8
2006 1. квартал / quarter	96,3	112,4	102,0	113,1	115,1	135,5	63,7	67,9	114,9	108,7	115,1
2. квартал / quarter	108,8	114,2	121,2	111,6	118,9	81,8	105,9	99,1	132,0	103,6	133,0
3. квартал / quarter	133,1	120,4	123,6	122,8	123,1	76,0	149,5	156,0	(145,9)	102,1	(147,4)
1-3. квартал / quarter 2006	111,7	118,4	118,0	117,7	122,3	105,8	114,1	100,2	(137,7)	107,9	(138,7)
1-3. квартал / quarter 2005											

∅ 2005=100

	Путнички саобраћај / Passenger transport						Теретни саобраћај / Freight transport								
	укупно Total	копнени саобраћај / Land transport					ваздушни Air transport	укупно Total	копнени саобраћај / Land transport					Речни inland Waterway transport	ваздушни Air transport
		свега All	железнички Railway transport	друмски Road transport	градски Urban transport	цевоводни Pipeline transport			свега All	железнички Railway transport	друмски Road transport	цевоводни Pipeline transport			
2003	96,5	90,0	113,1	80,2	99,1	104,8	73,9	75,3	74,4	66,6	88,9	51,5	89,2		
2004	100,0	89,1	114,7	76,2	101,7	113,9	80,8	81,2	91,0	40,8	99,7	66,5	126,8		
2005	100,0	100,0	100,0	100,0	100,0	100,0	100,0	100,0	100,0	100,0	100,0	100,0	100,0		
2004 3. квартал / quarter	135,9	87,8	152,2	78,3	91,1	197,0	80,9	81,0	96,1	44,8	77,2	71,1	123,9		
4. квартал / quarter	90,5	94,0	100,1	78,5	112,6	86,0	92,0	93,4	104,9	40,6	121,3	63,2	142,8		
2005 1. квартал / quarter	80,4	93,5	86,2	89,9	98,9	63,7	88,1	90,2	88,3	64,8	128,2	56,8	99,0		
2. квартал / quarter	94,0	101,5	108,0	100,3	102,1	84,4	97,4	97,8	104,2	101,9	72,2	90,6	99,7		
3. квартал / quarter	133,1	100,6	124,2	105,9	91,1	174,4	101,4	99,3	96,6	124,3	76,8	132,3	92,9		
4. квартал / quarter	92,6	104,4	81,7	103,9	108,0	77,5	113,1	112,6	110,9	109,0	122,8	120,4	108,4		
2006 1. квартал / quarter	92,5	112,1	71,6	114,0	115,1	67,7	109,6	113,2	108,1	108,4	135,5	63,7	90,9		
2. квартал / quarter	106,9	113,0	100,7	109,4	118,9	99,2	115,7	116,8	125,4	122,5	81,8	105,9	90,9		
3. квартал / quarter	138,1	123,5	125,3	123,7	123,1	156,7	115,5	113,5	123,3	118,4	76,0	149,5	84,8		
1-3. квартал / quarter 2006	109,8	117,9	93,5	117,2	122,3	100,3	118,8	119,5	123,4	120,0	105,8	114,1	91,5		
1-3. квартал / quarter 2005															

¹⁾ Индекси су израчунати на бази пондерисаних путничких и тонских километара.

Indices calculated on the basis of weighted passenger and ton-kilometers.

²⁾ Индекси су израчунати на бази пондерисаних поштанских и телекомуникационих услуга.

Indices calculated on the basis of post activities and telecommunication services.

³⁾ Индекс је делимично повећан због промене обухвата извештајних јединица.

Index is partly increased due to increased coverage.

Превоз путника, по гранама саобраћаја
Passenger transport by modes of transport

	Превезени путници, хил. / Passengers transported, thous.					Путнички километри, мил. / Passenger kilometers, mill.				
	укупно Total	копнени саобраћај Land transport			ваздушни Air transport	укупно Total	копнени саобраћај Land transport			ваздушни Air Transport
		свега All	железнички Railway transport	друмски ¹⁾ Road transport			свега All	железнички Railway transport	друмски ¹⁾ Road transport	
2003	91020	89831	7234	82597	1189	5951	4674	809	3865	1277
2004	89136	87852	7555	80297	1284	5876	4489	813	3676	1387
2005	89020	87897	6492	81405	1123	6754	5535	715	4820	1219
2004 3. квартал / quarter	21125	20585	2143	18442	540	1816	1216	272	944	600
4. квартал / quarter	23461	23216	1799	21417	245	1380	1118	172	946	262
2005 1. квартал / quarter	21590	21413	1527	19886	177	1432	1238	154	1084	194
2. квартал / quarter	22794	22563	1812	20751	231	1659	1402	193	1209	257
3. квартал / quarter	21766	21274	1708	19566	492	2029	1498	222	1276	531
4. квартал / quarter	22869	22647	1445	21202	222	1633	1398	146	1252	236
2006 1. квартал / quarter	24554	24353	1378	22975	201	1707	1502	128	1374	206
2. квартал / quarter	22514	22214	1792	20422	300	1801	1499	180	1319	301
3. квартал / quarter	21602	21141	1747	19394	461	2192	1715	224	1491	477
1-3. квартал / quarter 2006	103,8	103,8	97,4	104,3	106,9	111,3	114,0	93,5	117,3	100,1
1-3. квартал / quarter 2005										

Превоз путника у градском саобраћају
Passengers in urban public transport

1000

	Укупно ¹⁾ Total	Друмским превозним средствима / By road utilities				Приградском железницом Via suburban railways
		свега All	трамвајима By trams	тролејбусима By trolleybuses	аутобусима ²⁾ By buses	
2003	777249	770138	88405	49068	632665	7111
2004	797371	789589	98352	48235	643002	7782
2005	784046	777053	98252	51963	626838	6993
2004 3. квартал / quarter	178508	176647	22156	11091	143400	1861
4. квартал / quarter	220714	218704	26997	13421	178286	2010
2005 1. квартал / quarter	193759	191916	23679	12012	156225	1843
2. квартал / quarter	200118	198336	25989	13311	159036	1782
3. квартал / quarter	178379	176959	22693	12117	142149	1420
4. квартал / quarter	211760	209842	25891	14523	169428	1918
2006 1. квартал / quarter	225531	223756	21923	13277	188556	1775
2. квартал / quarter	233118	231108	24422	13999	192687	2010
3. квартал / quarter	241316	239853	21937	12955	204961	1463
1-3. квартал / quarter 2006	122,3	122,5	94,4	107,5	128,2	104,0
1-3. квартал / quarter 2005						

¹⁾ Индекс је делимично повећан због промене обухвата извештајних јединица.
Index is partly increased due to in creased coverage.

²⁾ Од јануара 2006, укључен је превоз путника приватних превозника. / From January 2006, passenger transport by private transport agencies is included.

Превоз робе, по гранама саобраћаја
Freight transport, by modes of transport

	Превезена роба, хиљ. т / Goods transported, thous. t							Тонски километри, мил. / Ton kilometers, mill.							
	укупно Total	копнени саобраћај Land transport				саобр. унутр. пут. Inland water- way trans- port	вазду- шни Air trans- port	укупно Total	копнени саобраћај Land transport				саобр. унутр. пут. Inland water- way trans- port	вазду- шни Air trans- port	
		свега All	желез- нички Railway transport	Друм- ски ¹⁾ Road transport	цево- водни Pipeline trans- port				свега All	желез- нички Rail- way trans- port	друм- ски ¹⁾ Road trans- port	цево- водни Pipe- line trans- port			
2003	21701	19032	10881	2437	5714	2664	4,39	4807	3968	2591	452	925	834	5,30	
2004	23541	20355	12277	1811	6267	3180	6,06	5563	4478	3162	277	1039	1078	7,52	
2005	28267	21902	12568	3155	6179	6360	4,94	6830	5202	3481	680	1041	1622	5,94	
2004	3. квартал / quarter	5948	5003	3182	522	1299	944	1,41	1403	1114	836	76	201	288	1,84
	4. квартал / quarter	6981	5911	3538	455	1918	1068	1,78	1552	1294	909	69	316	256	2,12
2005	1. квартал / quarter	5786	5059	2799	403	1858	726	1,18	1443	1212	768	110	334	230	1,47
	2. квартал / quarter	6743	5104	3185	756	1163	1637	1,20	1636	1267	907	173	188	367	1,48
	3. квартал / quarter	7523	5438	3101	1025	1312	2084	1,20	1790	1252	841	211	200	537	1,38
	4. квартал / quarter	8216	6301	3483	972	1846	1913	1,36	1960	1471	965	185	320	488	1,61
2006	1. квартал / quarter	6625	5623	3282	591	1751	1000	1,16	1749	1490	941	184	365	258	1,35
	2. квартал / quarter	7715	5723	3484	929	1310	1991	1,18	1943	1512	1091	208	213	429	1,35
	3. квартал / quarter	8143	5704	3544	1031	1130	2438	1,09	2079	1472	1073	201	198	606	1,26
<u>1-3. квартал / quarter 2006</u>		112,1	109,3	113,5	116,8	96,7	122,1	95,6	118,5	119,9	123,4	120,0	107,6	114,1	91,4
1-3. квартал / quarter 2005															

Услуге у ваздушном саобраћају
Services in air transport

1000

	Обим промета путника / Volume of passenger transport								
	укупно Total	унутрашњи - отпутовали Domestic, departed	међународни / International			од тога: страним авионима By international airlines			
			свега All	отпутовали Departed	приспели Arrived	свега All	отпутовали Departed	приспели Arrived	
2003	1616	230	1386	698	688	400	202	198	
2004	1356	245	1111	555	556	458	231	227	
2005	1233	228	1005	500	505	566	302	264	
2004	3. квартал / quarter	540	92	448	226	222	134	69	65
	4. квартал / quarter	273	45	228	110	118	111	56	55
2005	1. квартал / quarter	205	33	172	87	85	112	59	53
	2. квартал / quarter	280	64	216	106	111	163	80	83
	3. квартал / quarter	493	88	405	203	202	153	94	59
	4. квартал / quarter	255	44	212	104	108	137	69	68
2006 ²⁾	1. квартал / quarter	225	42	184	95	89	128	67	61
	2. квартал / quarter	328	64	264	127	136	180	90	91
	3. квартал / quarter	521	10	511	253	258	285	144	141
<u>1-3. квартал / quarter 2006</u>		109,9	63,0	120,8	120,1	121,5	138,6	129,7	149,3
1-3. квартал / quarter 2005									

¹⁾ Индекс је делимично повећан због промене обухвата извештајних јединица. / Index is partly increased due to increased coverage.

²⁾ Од јула 2006, промет са аеродромима у Црној Гори, укључен је у међународни промет. / From July 2006, air transport from Montenegro is included in international traffic.

Претовар терета
Cargo handling

1000

	2003	2004	2005	2004		2005				2006			1-3. квартал quarter 2006	
				3. квартал 3 rd quarter	4. квартал 4 th quarter	1. квартал 1 st quarter	2. квартал 2 nd quarter	3. квартал 3 rd quarter	4. квартал 4 th quarter	1. квартал 1 st quarter	2. квартал 2 nd quarter	3. квартал 3 rd quarter	1-3. квартал quarter 2005	
Претоварене тоне	5483	4319	4437	822	1418	700	1298	784	1655	952	1215	975	112,9	Tons handled
Тона операције, t	6361	5492	6352	1365	1796	1147	1906	1180	2119	1547	1845	1590	117,7	Tons of operation, t
Од тога: Механизацијом	6093	4215	4007	1218	1538	997	1090	617	1303	793	952	891	97,5	There of: by mechanical equipment

Услуге у робном саобраћају
Services in goods transport

хиљ. тона / thous. tons

	2003	2004	2005	2004		2005				2006			1-3. квартал quarter 2006	
				3. квартал 3 rd quarter	4. квартал 4 th quarter	1. квартал 1 st quarter	2. квартал 2 nd quarter	3. квартал 3 rd quarter	4. квартал 4 th quarter	1. квартал 1 st quarter	2. квартал 2 nd quarter	3. квартал 3 rd quarter	1-3. квартал quarter 2005	
Железнички саобраћај														Railway transport
Обим промета	8358	9305	9174	2421	2678	1958	2236	2292	2688	2343	2336	2410	109,3	Traffic volume
Унутрашњи	4519	4268	4248	1067	1104	820	1007	1180	1241	912	946	1062	97,1	Inland traffic
Извоз	1141	2076	2149	617	697	454	510	507	678	631	566	553	119,0	Exports
Увоз	2698	2961	2777	737	877	684	719	605	769	800	824	795	120,5	Imports
Транзит	2523	2971	3542	762	859	841	949	809	943	939	1148	1134	123,9	Transit
Саобраћај унутрашњим пловним пут.														Inland waterway transport
Обим промета	4942	6132	7916	1613	1916	1516	2764	1691	1945	1835	3157	2921	114,9	Traffic volume
Унутрашњи	1952	2311	3469	697	867	539	1360	730	840	809	1672	1901	121,8	Inland traffic
Извоз	409	398	683	100	126	202	256	105	120	231	330	410	115,6	Exports
Увоз	2581	3423	3764	816	923	775	1148	856	985	796	1155	610	104,4	Imports
Транзит	2603	3236	4020	834	965	933	1210	873	1004	1137	1486	1161	117,9	Transit
Цевоводни транспорт														Pipeline transport
Обим промета	5562	5867	5893	1263	1684	1764	1111	1268	1751	1642	1253	1173	98,3	Traffic volume
Унутрашњи	1267	1028	1061	269	245	268	259	274	259	274	305	263	105,0	Inland traffic
Извоз	-	-	-	-	-	-	-	-	-	-	-	-	-	Exports
Увоз	4295	4839	4832	994	1439	1496	851	993	1492	1373	948	911	96,7	Imports
Транзит	153	241	286	36	75	94	53	44	95	104	57	41	106,0	Transit

Улаз/излаз друмских моторних возила у Републику Србију
Road motor vehicles entered/left the Republic of Serbia

	Путничка возила / Passenger vehicles						Теретна возила / Trucks and lorries		
	путнички аутомобили Passenger cars		аутобуси Buses		мотоцикли Motorcycles		извоз Exports	увоз Imports	транзит Transit
	улаз Entered	излаз Left	улаз Entered	излаз Left	улаз Entered	излаз Left			
2003	2769182	2597497	138933	139284	385	354
2004	3179317	3160709	137945	141106	3425	3717	202385	220416	384368
2005	3996499	3751454	145100	145859	2735	3001	249253	229017	469243
2004 3. квартал / quarter	1191115	1150336	43402	43580	1365	1453	58541	55643	98663
4. квартал / quarter	780723	720625	33336	33922	751	829	61336	66380	117393
2005 1. квартал / quarter	667217	656763	29070	29574	107	98	42537	42623	96213
2. квартал / quarter	953306	871058	35732	35511	744	776	50446	56565	116359
3. квартал / quarter	1459739	1379796	46846	47422	1521	1635	84124	62712	118125
4. квартал / quarter	916236	843837	33452	33352	363	492	72146	67117	138508
2006 1. квартал / quarter	703090	727521	28048	28391	131	193	60660	52992	121635
2. квартал / quarter	1019480	982153	35060	35488	917	1534	71732	67824	144211
3. квартал / quarter	1439229	1319695	43416	43262	1388	1356	79462	67291	145060
<u>1-3. квартал / quarter 2006</u>									
1-3. квартал / quarter 2005	102,6	104,2	95,4	95,2	102,7	122,9	119,6	116,2	124,3

¹⁾ Подаци о међународном промету у друмском саобраћају преузети су од Управе царина.
 Data on international traffic in road transport were taken over from the Customs Administration.

Поштанске активности и телекомуникације
Post activities and telecommunications

	Поштанске активности Post activities			Телекомуникације / Telecommunications						
	писмо-носне поштилке, мил. Letter mail, millions	пакети, хиљ. Parcels, thous.	услуге платног промета, хиљ. ком. Payment operations, thous. unit	фиксна мрежа - импулси, мил. Fixed telephone network-impulses, millions			мобилна мрежа, мин. хиљ. ¹⁾ Mobile telephone network, min. thous. ¹⁾			Јупак мрежа, кило-сегмент мил. Yu-pack system, kiloseqm. Million
				свега All	унутрашњи Inland traffic	међународни International traffic	свега All	аналогна мрежа Analogue network	дигитална мрежа Digital network	
2003	186	1214	81312	62636	48029	14607	557588	797	556791	829
2004	212	1213	119019	74110	53817	20293	752134	450	751684	411
2005	225	1193	124011	81886	58711	23174	1187179	352	1186827	175
2004 3. квартал / quarter	49	273	29168	19310	13946	5364	200255	112	200143	62
4. квартал / quarter	61	326	31223	19000	13619	5381	223723	115	223608	62
2005 1. квартал / quarter	53	274	29854	19246	13885	5362	230579	95	230484	86
2. квартал / quarter	54	294	31441	20137	14693	5624	276239	99	276140	37
3. квартал / quarter	53	257	30966	20972	15025	5948	320806	80	320726	27
4. квартал / quarter	66	368	31750	21350	15109	6241	359555	78	359477	25
2006 1. квартал / quarter	65	580	30987	21106	14822	6284	363166	90	363076	14
2. квартал / quarter	62	371	30335	21067	14687	6380	448488	49	448439	13
3. квартал / quarter	60	253	30790	21847	15350	6498	(510205)	(57)	(510148)	6
<u>1-3. квартал / quarter 2006</u>										
1-3. квартал / quarter 2005	117,8	145,9	99,3	105,8	102,9	113,2	(159,7)	(71,5)	(159,7)	21,9

¹⁾ За 2003. годину подаци аналогне мреже су обухваћени у оквиру дигиталне мреже.
 For 2003 analogue network data are included in digital network.

ЦЕНЕ / PRICES

Индекси цена
Price indices

	Цене на мало / Indices of retail prices			Трошкови живота Consumer prices	Цене произвођача индустријских производа Indices of producer prices of manufactured goods
	укупно Total	робе Goods	услуге Services		

Претходни месец = 100 / Previous month = 100

2005 IX	101,1	101,2	100,9	101,0	102,6
X	101,7	102,0	100,9	102,3	102,0
XI	101,2	101,1	101,5	101,3	101,0
XII	102,2	101,1	105,1	101,6	100,4
2006 I	100,4	100,4	100,4	100,7	100,8
II	101,4	101,9	100,3	101,0	100,9
III	100,3	100,3	100,5	100,6	100,6
IV	101,8	102,4	100,2	101,5	102,4
V	101,6	101,8	101,1	102,0	101,4
VI	100,0	99,9	100,2	100,0	100,2
VII	99,9	99,8	100,2	99,1	101,3
VIII	100,7	100,7	100,8	100,3	100,3
IX	99,8	99,5	100,6	99,9	100,0

Исти месец претходне године = 100 / Corresponding month of the previous year = 100

2005 IX	116,5	114,1	123,4	114,8	114,5
X	118,0	115,7	124,2	116,2	115,9
XI	118,0	115,3	125,7	116,6	115,9
XII	117,7	115,4	124,1	117,1	115,4
2006 I	115,1	114,9	115,6	115,3	114,5
II	115,0	114,9	115,2	114,8	113,9
III	114,4	114,1	115,3	113,8	114,4
IV	115,6	115,7	115,1	114,4	116,0
V	116,1	116,1	116,1	114,4	116,5
VI	115,1	115,1	115,2	113,7	116,2
VII	112,7	112,5	113,4	111,7	115,6
VIII	113,1	113,3	112,7	111,9	115,2
IX	111,6	111,3	112,3	110,7	112,9

Исти период претходне године = 100 / Corresponding period of the previous year = 100

2005 I - IX	117,3	115,4	122,6	116,5	113,6
I - X	117,3	115,4	122,7	116,5	113,9
I - XI	117,4	115,4	123,0	116,5	114,1
I - XII	116,5	114,9	120,7	116,2	114,2
2006 I	115,1	114,9	115,6	115,3	114,5
I - II	115,0	114,9	115,4	115,0	114,2
I - III	114,8	114,6	115,4	114,7	114,3
I - IV	115,0	114,9	115,3	114,6	114,7
I - V	115,2	115,1	115,5	114,7	115,1
I - VI	115,2	115,2	115,4	114,5	115,3
I - VII	114,9	114,8	115,1	114,0	115,3
I - VIII	114,6	114,6	114,8	113,5	115,3
I - IX	114,3	114,2	114,5	113,0	115,0

Индекси трошкова живота
Consumer price indices

Ø 2005=100

	Укупно <i>Total</i>	Исхрана <i>Food</i>	Дуван и пиће <i>Tobacco and beverages</i>	Одећа и обућа <i>Clothes and footwear</i>	Стано- вање <i>Dwelling costs</i>	Стан <i>Dwelling rent</i>	Огрев и освет- љење <i>Fuel and light</i>	Покућ- ство <i>House- hold furnishi- ngs</i>	Хигијена <i>Hygiene</i>	Култура и образо- вање <i>Culture and educa- tion</i>	Саобра- ћај и ПТТ <i>Transport and PTT services</i>	Роба <i>Goods</i>	Услуге <i>Services</i>
2003	77,3	74,6	82,0	85,8	77,2	63,5	79,3	89,4	83,0	77,7	77,0	77,9	73,8
2004	86,1	83,5	89,9	91,9	88,3	79,1	89,9	93,0	90,2	85,9	83,4	86,4	83,9
2005	100,0	100,0	100,0	100,0	100,0	100,0	100,0	100,0	100,0	100,0	100,0	100,0	100,0
2005 IX	101,7	100,8	99,7	100,6	102,6	102,4	103,3	100,2	101,6	105,1	103,9	101,7	102,1
X	104,0	103,9	103,6	102,9	104,2	102,6	105,3	101,0	103,3	105,6	105,0	104,2	102,9
XI	105,4	105,4	104,2	105,6	105,2	103,5	106,5	101,6	104,8	107,5	105,6	105,6	103,9
XII	107,0	106,7	107,5	107,3	107,8	109,7	108,5	102,3	105,3	108,0	107,5	106,7	109,0
2006 I	107,8	108,1	107,4	107,8	108,0	110,4	108,6	102,2	105,5	108,0	107,9	107,5	109,3
II	108,9	108,4	108,0	108,1	108,9	110,5	109,8	102,8	108,0	108,9	111,7	108,7	109,7
III	109,5	109,5	108,6	107,9	109,1	110,6	109,9	103,4	108,6	109,1	111,9	109,4	110,1
IV	111,2	110,3	112,1	109,5	113,4	111,0	116,1	103,9	109,8	109,0	112,8	111,3	110,2
V	113,4	114,2	112,6	111,1	113,6	111,7	116,2	104,3	110,4	108,6	115,6	113,7	111,6
VI	113,4	114,2	113,2	111,4	113,9	112,4	116,3	104,6	110,6	109,2	114,4	113,6	111,9
VII	112,4	110,8	115,9	111,9	113,9	112,7	116,2	104,8	111,7	109,5	114,9	112,4	112,1
VIII	112,7	109,9	116,4	112,2	114,2	113,1	116,7	104,2	113,3	112,5	117,2	112,7	112,9
IX	112,6	109,5	116,8	112,5	114,6	113,3	117,3	104,3	115,0	113,2	115,3	112,4	113,5
I - IX 2006	113,0	111,6	114,3	112,3	114,4	113,7	116,8	104,4	112,0	112,4	115,9	113,4	113,3
I - IX 2005													

Индекси цена индустријских производа у трговини на велико
Индекси цена угоститељских услуга
Price indices of manufactured products in wholesale trade
Price indices of catering services

Ø 2005=100

	Трговина на велико / Wholesale trade				Угоститељске услуге / Catering services				
	укупно <i>Total</i>	индустријски прехрамбени производи <i>Manufactured food products</i>	алкохолна пића <i>Alcoholic drinks</i>	индустријски непрехрамбени производи <i>Manufactured non-food products</i>	Укупно <i>Total</i>	храна <i>Food</i>	алкохолна пића <i>Alcoholic drinks</i>	безалкохолна пића <i>Non-alcoholic drinks</i>	преноћишта <i>Overnights stays</i>
2003	86,8	81,9	86,9	88,1	78,6	78,1	81,2	75,8	80,6
2004	90,4	87,2	89,0	91,4	83,9	83,3	86,2	83,7	84,3
2005	100,0	100,0	100,0	100,0	100,0	100,0	100,0	100,0	100,0
2005 IX	102,6	102,7	102,5	102,5	105,7	105,8	104,1	105,6	106,7
X	104,1	105,3	103,2	103,9	107,5	107,7	106,2	106,4	108,7
XI	105,1	107,5	105,4	104,5	108,9	109,5	106,7	108,3	109,2
XII	106,2	110,1	105,4	105,2	113,6	115,2	109,6	113,0	112,3
2006 I	106,3	109,2	105,4	105,6	114,7	115,9	111,8	114,0	114,1
II	107,6	109,6	105,5	107,2	116,1	117,4	112,4	115,5	115,2
III	107,6	110,1	105,8	107,1	117,9	119,4	114,9	117,2	116,1
IV	108,3	110,5	107,4	107,7	119,0	120,5	117,5	118,3	115,9
V	109,3	110,7	107,8	109,0	120,8	121,9	119,1	120,6	118,6
VI	109,3	111,5	108,0	108,9	122,6	124,6	120,0	123,1	118,2
VII	109,9	113,2	108,2	109,1	124,1	127,1	120,9	124,5	116,6
VIII	111,0	113,9	108,5	110,4	124,0	127,0	121,2	124,7	115,9
IX	110,2	114,4	108,8	109,2	124,6	127,3	122,6	125,8	116,6
I - IX 2006	110,7	114,4	109,0	109,8	124,5	126,9	120,8	124,3	120,4
I - IX 2005									

Индекси цена на мало
Indices of retail prices

	2003 2002	2004 2003	2005 2004	Ø 2005=100					
				2005				2006	
				IX	X	XI	XII	I	II
УКУПНО	111,7	110,1	116,5	102,3	104,0	105,3	107,6	108,1	109,6
РОБА	107,5	110,0	114,9	102,4	104,4	105,6	106,8	107,2	109,2
Пољопривредни производи	107,3	103,4	125,3	94,9	97,6	102,2	108,2	112,0	116,7
Свеже поврће	128,3	96,3	123,8	91,0	94,7	103,7	119,1	129,8	137,1
Свеже воће	97,3	99,1	131,3	98,6	99,8	103,1	99,5	98,0	102,9
Свежа риба	106,5	105,0	116,4	103,9	104,7	106,3	106,3	107,1	108,1
Јаја	91,9	125,0	124,7	93,7	97,3	93,5	94,9	91,3	90,4
Индустријски производи	107,5	110,3	114,5	102,7	104,7	105,8	106,7	107,0	108,8
Индустријски прехранбени производи	99,9	112,4	117,4	101,7	104,6	106,0	107,1	107,9	107,9
Производи од жита	106,4	123,8	101,0	101,0	100,4	100,5	100,3	100,7	101,6
Прерађено и конзервирано поврће	101,9	110,0	112,8	100,8	101,6	105,2	106,2	107,3	108,1
Прерађено и конзервирано воће	104,0	103,2	109,1	101,9	103,7	104,7	108,5	109,5	109,6
Свеже месо	94,5	116,7	131,6	103,2	106,2	104,7	103,7	104,6	101,2
Прерађено и конзервирано месо	94,2	108,7	126,4	103,1	106,8	110,9	113,4	113,6	112,5
Прерађена и конзервирана риба	99,1	105,5	120,0	103,1	106,1	107,6	112,6	113,4	115,2
Млеко свеже и прерађено	100,7	115,6	117,0	99,8	102,8	103,3	103,7	106,4	107,8
Масноћа	89,9	98,4	121,4	97,2	110,4	114,2	117,6	118,6	119,4
Остали прехранбени производи	102,6	106,8	120,9	103,3	106,0	107,5	108,9	108,8	109,2
Пића	111,2	107,2	111,1	101,3	102,3	103,2	103,3	103,2	104,2
Алкохолна пића	110,5	103,8	110,6	101,3	103,0	105,3	106,0	106,2	107,3
Безалкохолна пића	113,2	116,3	112,0	101,2	101,3	100,0	99,1	98,7	99,4
Дуван	109,8	111,7	110,5	97,7	105,4	105,4	113,2	113,2	113,2
Индустријски непрехрамбени производи	111,0	109,6	113,8	103,7	105,1	106,0	106,4	106,5	109,5
Текстилни производи	106,4	103,8	107,9	101,4	102,7	104,4	105,2	105,4	105,2
Вунице и конци	100,3	115,1	116,6	100,9	103,4	104,7	104,9	105,9	107,2
Вунене тканине	128,0	106,4	107,9	101,6	103,0	103,5	103,9	104,2	104,8
Памучне тканине	104,0	103,5	109,9	102,6	103,0	103,4	104,3	104,4	104,4
Остале (свилене) тканине	115,5	103,6	112,7	102,4	104,5	104,5	104,7	102,7	103,7
Текстилна одећа	105,7	102,6	105,3	101,5	102,9	105,4	106,4	106,5	105,9
Трикотажна одећа	112,4	98,4	118,2	100,1	101,4	102,2	103,4	102,9	102,6
Рубље	114,9	101,5	106,5	101,7	102,6	103,3	103,4	104,0	104,1
Чарапе	105,7	112,6	104,8	101,5	102,8	104,0	104,8	106,6	106,7
Конфекција за домаћинство	100,4	106,2	118,1	103,7	104,2	106,0	106,6	107,4	107,6
Покривачи за под	101,2	105,4	108,5	100,2	101,2	102,4	103,5	103,0	103,1
Обућа	106,8	111,8	110,1	99,5	102,8	106,3	108,7	109,1	110,0
Кожна галантерија	102,6	102,6	109,0	101,4	102,2	104,3	104,4	104,9	102,9
Осветљење и огрев	127,2	112,4	107,7	105,1	106,1	106,4	106,5	106,3	107,6
Намештај	105,7	101,6	111,0	101,0	100,5	100,3	100,8	100,2	101,1
Електрични апарати	100,7	101,7	102,7	98,8	100,2	101,3	101,7	101,7	102,5
Предмети за домаћинство	102,4	99,0	119,5	102,3	103,9	105,6	106,5	108,9	108,9
Посуђе и прибор	115,6	99,6	105,8	101,9	102,7	102,6	103,1	103,0	103,8
Средства за хигијену	106,6	108,8	116,1	101,3	103,7	106,2	107,1	107,3	108,1
Лекови и остало за негу здравља	99,2	99,1	105,6	102,7	102,9	103,0	103,0	103,1	109,5
Средства за образовање, културу и разоноду	110,8	107,7	110,7	103,8	104,1	104,3	104,3	104,5	105,7
Саобраћајна средства	105,2	103,9	109,0	99,8	99,9	104,2	104,9	105,0	104,9
Делови за саобраћајна средства	90,9	105,2	122,0	101,7	102,9	103,8	104,8	106,3	106,7
Течна горива и мазива	104,7	111,7	129,1	108,5	110,0	110,2	110,2	110,3	120,4
Грађевински материјал	105,9	113,8	117,9	101,0	103,5	105,0	105,0	105,5	105,6
Средства рада и материјал за репродукцију у пољопривреди	100,2	110,7	122,4	103,6	104,8	105,4	105,4	106,1	103,1
Пољопривредни алати и справе	116,2	117,3	115,6	101,0	104,0	104,4	104,9	106,2	99,0
Хемијска средства за заштиту билга	90,8	105,7	126,9	105,1	105,2	106,0	105,7	106,0	105,4
УСЛУГЕ	125,0	110,2	120,7	102,1	103,0	104,5	109,9	110,3	110,7
Занатске и личне услуге	117,0	114,7	116,3	103,0	104,1	104,3	105,0	105,3	105,7
Комуналне услуге	138,4	118,0	129,8	102,4	103,2	104,6	115,1	115,3	115,7
Услуге за образовање и културу	106,5	103,5	123,4	100,8	101,8	101,5	101,1	109,1	109,7
Саобраћајне и ПТТ услуге	122,5	106,5	115,9	101,8	102,7	102,8	107,7	108,3	108,7
Саобраћајне услуге	129,5	109,3	136,5	103,5	105,2	105,4	114,5	116,0	116,7
ПТТ услуге	109,9	100,8	98,7	99,8	99,8	99,8	99,8	99,5	99,5
Осигурање имовине и друго	124,8	102,4	126,2	103,5	104,2	105,9	108,2	101,1	101,1
Уплате за обданиште, ђачки и студентски дом	140,9	105,8	114,8	98,9	99,9	116,9	117,6	118,0	118,2

Индекси цена на мало
Indices of retail prices

Ø 2005=100							I - IX 2006 I - IX 2005	
2006								
III	IV	V	VI	VII	VIII	IX		
110,0	111,9	113,7	113,7	113,6	114,4	114,1	114,3	TOTAL
109,5	112,2	114,2	114,0	113,8	114,5	113,9	114,2	GOODS
120,2	125,9	143,3	140,6	115,2	108,1	104,0	121,7	Agricultural products
144,6	152,7	192,8	174,3	127,1	109,9	105,0	144,3	Fresh vegetables
104,6	111,9	113,6	132,1	118,8	117,6	106,2	112,1	Fresh fruit
108,5	109,6	109,6	111,0	111,1	112,5	112,6	112,2	Fresh fish
88,9	87,2	82,6	80,9	77,5	81,8	91,0	84,4	Eggs
109,0	111,5	112,8	112,8	113,7	114,8	114,3	113,8	Manufactured products
108,7	109,3	110,1	111,1	112,1	112,9	113,4	112,6	Manufactured food products
102,0	102,2	103,8	105,0	106,6	106,9	107,4	104,1	Cereal products
109,8	110,8	112,2	114,7	116,2	118,5	118,7	114,6	Vegetables, processed and tinned
109,8	110,4	111,7	113,3	114,0	114,0	115,4	114,1	Fruit, processed and tinned
101,0	100,3	99,8	99,0	98,9	98,7	100,3	102,1	Fresh meat
113,2	113,9	114,8	114,2	114,2	113,7	114,3	117,9	Meat, processed and tinned
117,2	118,3	120,3	120,4	120,3	119,9	121,6	122,1	Fish, processed and tinned
107,9	109,1	110,2	110,3	110,9	113,4	113,7	111,2	Milk, fresh and processed
120,0	120,1	120,1	119,8	119,6	118,3	115,3	124,9	Fats
111,3	112,4	113,0	116,8	119,2	121,1	121,8	117,8	Other food products
105,1	106,3	107,4	108,5	108,6	109,5	110,4	108,1	Beverages
109,1	110,5	111,5	112,7	112,8	114,0	115,1	112,8	Alcoholic drinks
99,1	100,0	101,3	102,2	102,2	102,7	103,3	101,0	Non-alcoholic drinks
113,2	119,4	119,4	119,4	125,1	125,1	125,1	122,5	Tobacco
109,3	112,6	114,2	113,6	114,2	115,6	114,5	114,5	Manufactured non-food products
105,2	106,3	107,3	107,8	108,5	108,2	108,5	108,4	Textile products
108,5	110,2	110,5	110,5	111,0	112,9	112,8	111,5	Woollen yarns and threads
105,6	106,4	106,5	106,0	105,6	106,3	106,4	107,0	Woollen fabrics
104,8	105,0	104,6	103,9	104,1	104,7	105,3	105,8	Cotton fabrics
103,6	103,6	103,6	102,5	102,7	102,7	103,8	104,8	Other (silk) fabrics
105,6	107,3	109,0	109,6	109,9	109,6	109,9	109,9	Textile clothes
102,1	102,2	101,6	101,6	104,0	104,2	104,2	103,6	Knitwear
104,9	105,2	106,2	106,3	107,5	107,6	108,2	107,1	Underwear (textile and knitted)
106,9	107,7	109,3	109,3	109,3	109,5	109,3	109,7	Hosiery
108,3	109,4	109,5	110,1	110,0	109,5	109,8	111,2	Ready made clothes for household use
103,4	103,9	103,9	107,1	107,9	105,2	104,9	105,6	Floor coverings
109,4	112,7	114,8	115,0	115,6	116,5	116,9	115,6	Footwear
104,7	106,4	106,8	106,7	107,1	107,3	109,7	107,6	Leather fancy goods
107,1	116,9	117,6	117,1	117,3	118,2	117,5	116,4	Light and fuel
101,6	101,8	102,6	102,9	102,9	102,3	102,6	102,2	Furniture
103,5	102,9	102,8	102,9	102,8	102,4	102,1	103,0	Electrical appliances
108,7	109,3	108,1	107,7	107,8	108,3	108,4	110,4	Articles for household use
104,1	105,5	106,7	106,6	106,6	106,5	106,9	106,6	Household utensils
108,8	110,4	110,9	111,0	113,0	113,7	115,4	113,1	Hygienic articles
110,2	111,3	111,8	111,8	111,8	115,8	118,1	112,6	Medicines and other parapharmaceuticals
106,2	106,5	106,2	107,2	107,3	109,3	109,9	108,5	Items for education, culture and entertainment
111,8	112,1	112,2	116,3	116,8	118,2	117,4	113,9	Vehicles
110,7	111,3	111,4	109,6	109,3	109,1	110,0	110,8	Parts for vehicles
117,6	120,2	125,2	121,5	122,6	126,3	120,1	124,7	Liquid fuels and lubricants
106,8	107,1	108,5	110,0	111,1	111,5	111,6	110,3	Construction materials
103,9	105,1	106,0	106,2	106,7	107,5	107,4	107,6	Capital goods and intermediate goods in agriculture
99,8	100,0	100,1	99,9	100,2	100,4	100,3	102,2	Agricultural tools and implements
106,2	108,1	109,5	109,8	110,4	111,6	111,4	110,8	Chemicals for plant protection
111,2	111,4	112,6	112,9	113,1	114,0	114,6	114,5	SERVICES
106,5	107,5	108,5	109,0	109,5	109,5	110,5	109,6	Handicrafts and personal services
115,7	115,8	116,0	116,4	116,6	116,6	117,2	119,2	Public utility services
110,0	110,8	111,7	111,8	112,0	112,1	112,3	113,4	Services for education and culture
109,5	109,3	112,1	112,2	112,3	114,7	115,2	113,0	Transport and PTT services
118,3	117,9	118,0	118,2	118,4	122,9	123,9	122,3	Transport services
99,5	99,5	105,3	105,3	105,3	105,3	105,3	102,7	PTT services
100,9	100,9	100,7	100,5	101,1	101,1	102,7	101,6	Property and other insurance
119,4	119,7	119,6	119,5	119,4	119,4	119,5	123,9	Payments for kindergartens pupils and students hostels

Индекси цена произвођача
Indices of producers prices

	2003 2002	2004 2003	2005 2004	Ø 2005=100					
				2005				2006	
				IX	X	XI	XII	I	II
УКУПНО	104,6	109,1	114,2	102,6	105,0	106,6	107,1	108,0	109,0
Енергија	125,2	105,2	107,9	110,1	110,4	111,1	112,5
Интермедијарни производи	108,8	102,4	103,5	104,9	105,6	108,0	108,8
Капитални производи	111,3	103,3	103,8	106,7	107,2	108,5	109,0
Трајни производи	114,7	100,5	100,9	101,0	101,1	101,9	101,9
Нетрајни производи	111,7	100,8	104,4	105,8	106,0	106,1	107,0
ВАЂЕЊЕ РУДА И КАМЕНА	102,3	110,0	116,2	102,2	108,7	110,5	110,1	112,5	112,9
Вађење енергетских сировина	102,7	113,5	117,1	102,4	109,4	111,4	111,1	113,4	113,8
Вађење каменог угља, лигнита и тресета	109,5	121,2	102,0	99,3	102,2	101,7	101,2	101,2	100,6
Вађење сирове нафте и гаса, услуге	92,5	102,0	137,3	103,8	112,9	116,1	115,8	119,3	120,2
Вађење осталих сировина и материјала	101,7	103,8	112,5	101,4	103,0	103,3	103,3	105,8	106,2
Вађење руда метала	100,0	100,0	103,6	101,9	101,9	101,9	101,9	101,9	101,9
Вађење осталих руда и камена	104,2	109,3	114,8	101,3	103,4	103,7	103,7	106,9	107,4
ПРЕРАЂИВАЧКА ИНДУСТРИЈА	102,2	108,7	114,7	102,5	104,8	106,2	106,7	107,6	108,9
Производња прехранбених производа, пића и дувана	103,9	109,4	109,5	99,9	104,2	105,9	106,2	106,4	107,0
Производња прехранбених производа и пића	103,8	109,5	109,6	99,9	104,0	106,1	106,4	106,5	106,9
Производња дуванских производа	106,4	102,8	108,6	98,2	109,7	102,4	102,4	102,9	108,9
Производња текстила и текстилних производа	101,3	105,1	108,4	103,0	106,3	107,0	107,0	107,1	108,3
Производња текстилних предива и тканина	100,6	105,1	109,7	100,2	105,0	105,9	106,0	105,9	107,4
Производња одевних предмета и крзна	102,0	105,0	106,8	108,4	108,8	108,9	108,9	109,3	110,1
Прерада коже и производња предмета од коже	103,5	100,5	103,4	98,5	98,5	99,2	100,1	100,8	100,7
Производња предмета од коже и обуће	103,5	100,5	103,4	98,5	98,5	99,2	100,1	100,8	100,7
Прерада дрвета и производи од дрвета	98,8	101,9	112,2	103,1	103,5	102,7	102,4	104,1	103,4
Производи од дрвета, плуте и сл.	98,8	101,9	112,2	103,1	103,5	102,7	102,4	104,1	103,4
Производња папира, издавање и штампање	103,3	110,5	105,9	102,5	102,2	102,0	102,3	103,0	102,5
Производња целулозе, папира и производа од папира	100,5	115,0	104,7	102,0	101,3	100,6	101,4	103,4	101,9
Издавање, штампање и репродукција	107,3	103,8	106,8	102,8	102,8	102,8	102,8	102,8	102,9
Производња кокса и деривата нафте	95,9	108,4	155,7	118,8	122,9	122,9	123,5	120,8	130,0
Производња хемијских производа и влакана	100,8	107,4	114,5	103,3	105,3	104,5	103,8	104,2	108,5
Производња хемикалија и хемијских производа	100,8	107,4	114,5	103,3	105,3	104,5	103,8	104,2	108,5
Производња производа од гуме и пластичних маса	94,0	102,4	110,2	101,2	104,0	109,9	109,1	111,1	110,8
Производња производа од осталих неметалних минерала	105,4	103,0	109,6	101,8	102,3	104,2	105,2	106,1	107,0
Производња основних метала и стандардних металних производа	103,0	117,8	113,6	103,0	103,8	105,6	108,4	111,4	112,4
Производња основних метала	104,5	129,1	120,3	101,2	102,3	106,1	111,1	114,4	116,3
Производња стандардних металних производа осим машина и уређаја	100,7	100,2	109,4	104,0	104,6	105,3	107,1	109,8	110,4
Производња машина и уређаја, остала	101,4	106,7	114,4	102,3	103,0	104,7	105,5	106,2	107,4
Производња електричних и оптичких уређаја	98,5	106,9	108,7	105,9	106,4	110,3	110,9	115,7	115,2
Производња осталих електричних машина и апарата	98,3	107,5	110,6	105,7	107,0	110,8	111,4	119,3	118,5
Производња радио, ТВ и комуникационе опреме	110,6	110,5	111,2	111,9	112,3	112,3
Производња прецизних и оптичких инструмената	102,2	103,8	105,1	101,3	101,3	108,5	109,0	112,9	112,7
Производња саобраћајних средстава	102,9	112,8	110,7	100,6	100,6	104,6	105,2	108,5	109,1

Индекси цена произвођача
Indices of producers prices

Ø 2005=100							I - IX 2006 I - IX 2005	
2006								
III	IV	V	VI	VII	VIII	IX		
109,6	112,2	113,8	114,0	115,5	115,8	115,8	115,0	TOTAL
112,0	119,3	120,4	120,0	123,9	123,9	123,2	122,4	Energy
109,9	111,0	114,4	115,6	116,6	117,2	117,4	115,0	Intermediate products
110,6	111,3	112,8	113,4	114,2	114,3	114,5	114,4	Capital goods
102,7	103,8	103,9	104,6	104,6	104,6	105,2	104,0	Durable goods
107,9	108,4	109,0	108,9	109,2	109,4	109,7	110,4	Non-durable goods
113,2	112,1	110,1	112,2	123,9	122,6	124,0	119,8	MINING AD QUARRYING
114,1	112,6	110,2	112,5	125,8	124,4	126,0	121,3	Mining and quarrying of energy commodities
101,4	100,9	100,3	108,0	153,3	153,3	155,9	120,2	Mining of coal and lignite and extraction of peat
120,1	118,2	114,9	114,7	112,6	110,5	111,6	121,8	Extraction of crude oil and gas, service activities
106,8	108,9	109,6	109,7	109,7	109,7	109,7	109,6	Mining of other raw materials
101,9	101,9	101,9	101,9	101,9	101,9	101,9	102,6	Mining of metal ores
108,2	111,0	111,8	111,9	111,9	111,9	111,9	111,7	Other mining and quarrying
109,6	110,5	112,7	112,9	113,6	114,0	113,9	113,8	MANUFACTURING
108,1	108,5	109,3	109,4	109,9	109,8	110,2	110,7	Manufacture of food products, beverages and tobacco
108,1	108,5	109,1	109,2	109,3	109,3	109,7	110,6	Manufacture of food products and beverages
108,9	108,9	115,3	115,3	121,9	121,4	121,4	115,8	Manufacture of tobacco products
108,5	109,0	109,2	109,4	109,4	112,6	110,8	111,9	Manufacture of textiles and textile products
107,4	107,7	106,4	106,4	106,1	110,3	110,3	109,6	Manufacture of textile yarns and fabrics
110,6	111,5	114,6	115,2	115,6	116,9	111,7	116,3	Manufacture of clothes and fur
101,9	102,0	102,0	102,0	102,4	102,7	102,7	101,7	Manufacture of leather and leather products
101,9	102,0	102,0	102,0	102,4	102,7	102,7	101,7	Manufacture of leather and leather products, footwear
107,1	102,7	103,9	106,1	106,8	106,6	109,2	106,6	Manufacture of wood and wood products
107,1	102,7	103,9	106,1	106,8	106,6	109,2	106,6	Manufacture of wood and products of wood and cork
103,0	104,2	104,7	104,8	104,8	105,5	105,4	104,9	Manufacture of paper, publishing and printing
103,3	104,6	105,9	106,1	106,0	106,6	106,2	105,3	Manufacture of pulp, paper and paper products
102,9	103,9	103,9	104,1	104,1	104,9	104,9	104,8	Publishing, printing and reproduction
126,1	130,1	139,8	133,2	135,6	137,5	130,1	142,4	Manufacture of coke and oil derivatives
108,8	109,2	109,7	110,0	110,2	112,1	113,3	111,2	Manufacture of chemical products and fabrics
108,8	109,2	109,7	110,0	110,2	112,1	113,3	111,2	Manufacture of chemicals and chemical products
110,8	110,8	114,6	113,4	113,4	113,6	112,5	115,3	Manufacture of rubber and plastic products
108,2	110,2	110,6	113,2	116,2	116,5	117,0	113,1	Manufacture of other mineral products
114,6	116,8	120,9	122,3	124,4	124,1	123,7	121,4	Manufacture of basic metals and fabricated metal
120,4	126,8	135,4	137,9	145,0	145,0	144,5	134,7	Manufacture of basic metals
111,6	111,6	113,4	114,1	113,7	113,2	113,0	114,4	Manufacture of fabricated metal products, except machinery and equipment
108,9	108,9	110,6	110,7	110,7	110,7	111,3	111,1	Manufacture of machinery and equipment, other
115,0	116,9	127,4	128,8	128,4	128,1	127,8	126,5	Manufacture of electrical and optical equipment
117,6	121,3	142,5	144,0	144,0	144,0	143,0	137,2	Manufacture of other electrical machinery and appliances
112,3	112,0	111,7	112,3	112,3	110,2	110,9	116,1	Manufacture of radio, TV and communication equipment
113,3	114,3	117,4	119,6	118,3	119,3	119,0	118,8	Manufacture of precision and optical instruments
111,1	111,7	111,9	113,2	114,7	115,8	115,8	113,7	Manufacture of transport equipment

Индекси цена произвођача (наставак)
Indices of producers prices (continued)

	2003 2002	2004 2003	2005 2004	Ø 2005=100					
				2005				2006	
				IX	X	XI	XII	I	II
Производња моторних возила, приколица и полуприколица	102,9	113,2	110,5	100,5	100,5	105,3	105,9	109,7	110,4
Производња осталих саобраћајних средстава	100,0	100,0	111,3	101,0	101,0	101,3	102,0	102,5	102,8
Прерађивачка индустрија, остала	102,8	105,7	116,7	100,4	101,0	101,1	101,3	101,4	101,4
Производња намештаја и разноврсних производа	102,8	105,7	116,7	100,4	101,0	101,1	101,3	101,4	101,4
ПРОИЗВОДЊА ЕЛЕКТРИЧНЕ ЕНЕРГИЈЕ, ГАСА И ВОДЕ	130,4	113,3	109,9	103,2	103,7	106,5	107,1	107,7	107,8
Производња електричне енергије, гаса и воде	130,4	113,3	109,9	103,2	103,7	106,5	107,1	107,7	107,8
Производња електричне енергије, гаса и топле воде	130,4	113,3	109,9	103,6	103,9	106,4	106,4	107,2	107,2
Пречишћавање и дистрибуција воде	99,9	102,3	107,9	112,2	112,2	112,2
Изабране групе производа									
Пољопривредне машине	101,0	111,8	127,3	102,3	102,5	106,9	108,9	109,6	111,9
Хемијска средства за пољопривреду	97,4	101,3	120,7	103,6	103,6	103,6	103,6	103,7	115,6
Елементи и материјал за уграђивање у грађевинарству	102,3	106,1	110,6	102,2	103,1	105,4	105,6	107,4	107,6
Друмска саобраћајна средства	104,8	108,3	108,9	99,8	99,8	101,8	102,7	108,9	109,1
Течна горива и мазива	94,1	104,9	163,3	120,2	123,2	123,2	123,9	121,7	131,6
ПОЉОПРИВРЕДА И РИБАРСТВО	100,5	110,0	115,6	103,4	103,0	103,5	104,6	104,7	104,6
Продаја из производње предузећа	98,2	109,8	115,9	103,8	103,6	104,2	105,4	105,1	107,1
Откуп од приватних газдинстава	102,7	110,3	115,3	103,0	102,5	102,7	103,8	104,2	102,3
ПОЉОПРИВРЕДА	100,5	110,2	115,6	103,4	103,0	103,5	104,6	104,8	104,9
Продаја из производње предузећа	98,1	110,0	115,8	103,8	103,6	104,2	105,5	105,4	107,5
Откуп од приватних газдинстава	102,7	110,3	115,3	103,0	102,5	102,7	103,8	104,2	102,3
Ратарство	113,3	99,3	107,3	102,1	100,0	99,8	102,0	107,5	112,7
Продаја из производње предузећа	114,5	97,4	105,8	101,7	98,2	98,5	101,3	107,9	113,7
Откуп од приватних газдинстава	112,0	101,4	109,0	102,6	101,9	101,3	102,6	107,1	111,8
Воћарство и виноградарство	114,1	96,8	97,9	104,0	98,0	101,5	102,7	101,7	107,7
Продаја из производње предузећа	92,6	96,4	130,1	117,5	103,5	116,3	113,0	109,5	129,0
Откуп од приватних газдинстава	123,7	97,0	83,4	97,9	95,6	94,9	98,1	98,1	98,1
Сточарство	88,9	121,3	125,5	104,2	106,3	106,4	106,9	103,7	98,8
Продаја из производње предузећа	87,0	122,5	122,8	103,7	107,8	107,0	107,8	103,3	100,4
Откуп од приватних газдинстава	90,8	120,3	128,2	104,8	104,8	105,9	106,1	104,1	97,2
Домаћа прерада	90,9	78,0	93,4	100,0	100,3	101,2	100,5	100,0	100,4
Продаја из производње предузећа	89,6	79,2	80,2	99,8	100,0	99,7	100,0	99,6	99,5
Откуп од приватних газдинстава	94,4	74,8	130,8	100,8	101,1	105,5	101,8	101,1	103,2
РИБАРСТВО	100,9	99,6	110,1	100,8	100,5	102,2	101,2	96,3	94,4
Изабране групе производа									
Жита	121,9	97,6	97,6	104,2	98,8	97,8	100,2	111,3	113,2
Пшеница	120,6	88,0	105,3	102,8	102,6	101,7	104,2	115,6	114,9
Кукуруз	125,8	115,5	80,0	108,9	92,1	89,7	92,8	106,0	109,3
Индустријско биље	96,0	104,2	118,9	99,2	101,2	100,7	99,8	96,9	105,3
Поврће	132,5	95,3	137,9	99,2	105,8	123,2	112,9	112,3	114,8
Кромпир	196,2	62,8	92,9	122,5	113,4	116,8	165,7	217,8	241,5
Пасуљ	108,5	92,4	124,6	96,0	93,6	93,5	98,8	113,5	113,3
Сточно крмно биље	132,4	88,5	89,3	70,4	63,8	80,1	84,6	61,5	60,6
Воће	113,0	98,0	95,0	97,0	97,6	100,4	99,7	98,5	105,5
Стока	85,2	123,9	131,8	107,4	104,6	106,9	108,7	103,6	95,7
Говеда	92,6	106,3	135,8	102,1	103,9	106,4	109,3	108,0	107,9
Свиње	81,0	134,0	129,9	110,7	105,0	107,2	108,3	100,9	88,9
Живина и јаја	78,8	117,4	109,3	89,9	139,2	109,4	104,0	101,8	108,7
Млеко и млечни производи	102,6	115,9	113,0	99,8	100,8	103,8	103,0	104,1	103,6
Сирова кожа	68,8	99,6	140,7	108,9	116,6	114,6	103,0	117,8	115,0
Алкохолна пића	88,8	76,7	80,1	100,7	101,2	101,8	101,3	100,6	100,7

Индекси цена произвођача (наставак)
Indices of producers prices (continued)

Ø 2005=100							I - IX 2006 I - IX 2005	
2006								
III	IV	V	VI	VII	VIII	IX		
112,8	113,5	113,7	115,3	117,1	118,4	118,4	115,9	Manufacture of motor vehicles, trailers and semi trailers
102,8	102,9	103,0	103,0	103,0	103,0	103,0	103,4	Manufacture of other transport equipment
101,4	102,9	102,9	103,1	103,1	103,1	103,9	103,0	Manufacturing, other
101,4	102,9	102,9	103,1	103,1	103,1	103,9	103,0	Manufacture of furniture and miscellaneous products
107,8	119,8	120,3	120,2	120,2	120,4	120,4	118,3	ELECTRICITY, GAS AND WATER SUPPLY
107,8	119,8	120,3	120,2	120,2	120,4	120,4	118,3	Electricity, gas and water Supply
107,2	120,6	120,7	120,6	120,6	120,5	120,5	118,3	Electricity, gas and hot water supply
112,7	112,7	117,4	117,4	117,4	119,6	119,6	118,7	Purification and distribution of Water
111,9	111,9	116,5	116,5	116,5	116,5	119,0	116,8	Selected groups of products
116,4	116,4	116,6	116,6	116,6	117,2	117,2	116,5	Agricultural machinery
109,6	110,3	114,5	117,2	118,5	118,4	118,7	115,4	Agricultural chemicals
113,0	113,0	113,0	115,5	118,5	118,5	118,5	114,7	Construction elements and material
127,1	131,9	141,6	134,3	136,3	139,0	132,2	144,1	Road transport vehicles
105,8	105,4	107,1	108,4	108,7	111,5	112,4	109,3	Liquid fuels and lubricants
108,3	105,7	108,1	104,1	105,7	109,7	110,7	104,9	AGRICULTURE AND FISHING
103,3	105,1	106,2	112,6	111,6	113,2	114,1	113,6	Sales from own production range
106,1	105,6	107,0	108,6	108,5	111,1	112,2	109,4	Purchase from private holdings
109,1	106,1	107,9	104,5	105,3	108,9	110,2	105,2	AGRICULTURE
103,3	105,1	106,2	112,6	111,6	113,2	114,1	113,6	Sales from own production range
115,1	116,7	121,5	121,3	115,9	116,8	116,8	116,0	Purchase from private holdings
118,0	117,0	124,8	122,8	113,3	116,1	114,4	111,1	Crop farming
111,9	116,4	117,8	119,7	118,8	117,5	119,5	121,5	Sales from own production range
105,8	102,8	101,0	130,1	138,4	138,1	139,8	125,0	Purchase from private holdings
121,3	112,0	108,4	107,3	129,4	119,0	124,9	107,0	Fruit growing and viticulture
98,8	98,7	97,7	140,4	142,5	146,7	146,5	134,1	Sales from own production range
100,1	98,5	98,3	95,6	97,3	101,8	103,5	101,5	Purchase from private holdings
101,2	97,5	95,5	90,8	96,3	102,5	105,5	100,5	Livestock breeding
98,9	99,6	101,0	100,2	98,3	101,1	101,6	102,4	Sales from own production range
99,2	99,9	99,7	100,0	101,5	101,9	101,4	100,5	Purchase from private holdings
99,2	99,7	99,6	100,0	100,0	100,2	100,7	100,0	Home processing
98,9	100,7	100,1	100,3	105,7	106,5	103,4	102,1	Sales from own production range
88,3	93,5	108,6	92,8	110,5	121,3	114,2	97,3	Purchase from private holdings
118,4	117,1	121,1	122,9	118,0	119,9	121,0	114,5	FISHING
123,0	122,3	122,3	122,9	117,9	117,3	121,3	119,9	Selected groups of products
115,6	112,9	120,5	127,1	119,7	126,4	122,4	104,9	Cereals
101,4	102,1	104,1	101,8	101,5	108,2	108,8	110,6	Wheat
114,8	179,5	184,4	305,1	189,8	116,6	116,6	108,4	Maize
289,6	313,2	336,4	247,0	252,0	202,9	163,8	288,3	Industrial crops
93,2	103,2	115,4	107,4	94,3	93,6	111,2	103,1	Vegetables
71,3	77,7	147,9	85,4	107,7	93,8	102,3	99,2	Potatoes
103,2	99,8	97,7	132,1	141,8	141,5	137,8	129,8	Beans
97,5	95,4	95,8	93,3	91,0	95,9	96,5	98,1	Fodder crops
113,2	111,9	113,6	113,2	110,8	109,9	107,4	112,7	Fruit
88,5	86,0	85,8	81,8	79,8	88,0	90,5	89,7	Livestock
106,7	94,3	82,9	73,3	121,9	135,2	142,4	107,6	Cattle
104,5	107,6	109,1	107,3	106,4	106,8	109,7	107,6	Pigs
123,1	129,7	123,7	136,6	135,8	137,9	149,9	138,6	Poultry and eggs
99,5	99,7	99,1	99,8	101,1	101,4	100,5	100,5	Milk and dairy products
								Raw skin
								Alcoholic drinks

Просечне цене на мало, октобар 2006 - градови
Average retail prices, October 2006 - towns

	Јед. мере <i>Unit of measure</i>	Република Србија <i>Republic of Serbia</i>	Београд <i>Belgrade</i>	Ваљево <i>Valjevo</i>	Зајечар <i>Zajecar</i>	Крагујевац <i>Kragujevac</i>	Краљево <i>Kraljevo</i>	Лесковац <i>Leskovac</i>	Ниш <i>Nis</i>
ПРЕХРАМБЕНИ ПРОИЗВОДИ									
Пиринач	kg	74,47	72,21	87,60	71,77	89,16	70,78	66,12	72,40
Бело брашно	kg	26,95	25,33	25,90	26,91	26,80	25,95	28,13	27,90
Полубели хлеб	kg	31,81	28,00	28,00	40,00	28,33	30,00	39,90	40,00
Макарони	kg	81,92	74,95	81,87	80,79	76,72	84,97	79,45	57,91
Кекс	kg	168,00	168,70	179,38	153,74	156,52	176,13	147,64	145,20
Свеж шаран	kg	243,33	250,00	220,00	260,00	240,00	230,00	250,00	250,00
Јунеће месо	kg	343,75	373,74	337,75	313,33	346,27	305,00	338,75	326,00
Свињско месо	kg	292,58	313,25	298,25	293,00	276,60	330,00	337,20	326,25
Заклано пиле	kg	155,78	148,99	150,50	162,00	154,50	170,00	163,41	168,75
Сува свињска ребра	kg	264,76	270,14	278,63	271,91	254,76	174,40	281,08	259,40
Сува сланина	kg	460,97	656,43	374,93	352,56	400,36	319,74	330,32	380,90
Салама шункарица	kg	384,07	365,83	357,97	328,64	404,36	488,02	314,62	334,90
Месни доручак	kg	437,20	409,48	436,58	382,27	417,07	565,00	525,68	416,17
Виршле	kg	342,51	357,59	389,93	350,26	267,56	370,17	234,96	321,90
Домаћа свињска маст	kg	91,84	89,69	102,82	101,38	116,31	59,22	82,69	81,90
Јестиво уље	kg	82,70	84,53	81,27	84,70	79,28	83,88	82,22	76,70
Маргарин	kg	158,61	162,59	141,87	157,90	155,20	159,20	179,06	138,00
Млеко, кравље	l	38,95	40,84	42,60	36,00	34,90	40,82	32,33	34,00
Домаћи сир	kg	169,26	176,99	176,60	213,75	165,00	120,00	160,00	161,00
Маслац	kg	448,18	465,47	474,13	420,00	435,84	455,84	435,33	369,82
Качкавал	kg	470,58	479,35	507,27	432,03	441,16	506,74	392,02	432,90
Јаја, кокошја	ком.	6,32	6,75	6,40	5,35	6,51	5,81	5,88	4,90
Кромпир	kg	27,18	30,39	25,97	25,00	24,26	27,50	20,36	21,67
Пасуљ	kg	139,33	149,54	139,97	115,00	148,40	140,00	116,60	113,33
Црни лук	kg	29,18	31,77	30,30	27,50	25,40	35,00	25,65	26,25
Шаргарепа	kg	33,98	35,66	30,30	30,00	30,26	40,00	24,59	28,75
Јабуре	kg	42,87	41,55	40,97	55,00	38,54	45,00	41,50	46,67
Лимун	kg	79,52	79,58	70,30	82,50	71,97	89,00	77,63	86,67
Шећер	kg	71,23	72,97	68,20	76,87	67,56	76,07	71,45	65,30
Џем	kg	176,45	166,93	188,92	171,90	197,92	174,47	158,73	143,64
Чоколада	kg	635,13	659,12	662,67	611,98	629,60	594,18	580,90	576,75
Кафа, пржена, у зрну	kg	530,21	534,56	538,00	519,14	512,00	561,40	520,00	459,80
Кухињска со	kg	26,13	25,13	26,27	26,76	26,80	27,22	25,27	23,90
Вино	l	104,19	103,10	106,27	102,17	100,38	128,59	99,28	85,57
Ракија љута	l	338,30	350,62	330,93	221,35	270,70	370,40	303,20	311,40
Пиво	l	52,13	50,52	48,53	49,31	56,16	56,90	54,56	29,75
НЕПРЕХРАМБЕНИ ПРОИЗВОДИ									
Тоалетни сапун	kg	309,76	257,92	294,08	430,86	392,09	298,50	249,36	308,35
Детерџент за машинско прање рубља	kg	111,94	134,75	97,87	97,74	99,34	100,38	93,23	92,45
Паста за зубе	туба	57,17	57,42	61,93	67,40	59,95	45,91	44,56	57,80
Маст за обућу	кутија	49,75	50,73	42,27	32,13	50,90	38,67	66,82	50,49
Цигла, шупља	ком.	10,65	10,38	11,83	11,80	10,85	8,50	13,32	12,38
Цемент портланд	kg	7,68	7,35	7,27	8,24	8,35	7,50	8,84	8,00
Даска, чамова	m ³	16326,44	14217,00	17500,00	17737,98	16620,00	15800,00	16316,67	16965,30
Гвожђе, бетонско, у котурима	kg	43,92	25,20	53,50	53,10	52,00	41,30	54,07	48,50
Ексери	kg	74,44	65,49	82,00	70,80	80,00	80,00	73,34	72,06
Синтетичка бела боја, основна	kg	266,94	285,00	239,33	220,26	175,00	330,00	205,00	164,50
Стакло, прозорско	m ²	496,55	480,00	681,00	650,00	701,52	800,00	563,33	560,00

динара / dinars

Смедерево <i>Smederevo</i>	Ужице <i>Uzice</i>	Шабац <i>Sabac</i>	Нови Сад <i>Novi Sad</i>	Зрењанин <i>Zrenjanin</i>	Панчево <i>Pancevo</i>	Сремска Митровица <i>Sremska Mitovica</i>	Суботица <i>Subotica</i>	Јед. мере <i>Unit of measure</i>	
FOOD PRODUCTS									
64,44	83,80	105,18	73,82	71,14	69,55	77,00	67,26	kg	Rice
26,82	32,82	26,91	27,55	27,26	25,54	24,90	24,02	kg	Flour, wheat
48,00	26,00	34,00	28,00	33,33	...	33,00	25,71	kg	Bread, semi-integran
77,20	90,28	87,52	97,43	80,37	77,00	95,90	78,36	kg	Pasta products
157,99	183,92	174,32	171,97	171,54	166,34	188,70	158,08	kg	Cookies
250,00	220,00	250,00	250,00	236,50	250,00	250,00	224,00	kg	Carp, fresh
341,63	392,50	344,75	310,73	327,50	309,38	318,95	339,83	kg	Beef
291,67	335,00	295,75	270,36	268,20	272,98	267,45	268,30	kg	Pork
146,95	210,00	156,63	146,00	150,30	152,75	142,97	162,94	kg	Chicken, slaughtered
287,46	351,40	264,75	262,95	307,56	246,34	252,45	251,31	kg	Dry pig ribs
297,68	371,44	382,34	562,12	306,80	426,74	353,96	300,87	kg	Bacon, dried
456,80	353,53	347,25	442,03	329,90	374,10	337,95	465,95	kg	Ham
420,65	529,00	433,28	454,09	427,44	425,33	437,34	399,20	kg	Meat, canned
328,83	430,86	380,93	369,26	291,99	357,54	341,45	333,21	kg	Hot dog
86,62	144,37	72,95	61,80	97,24	89,04	116,97	80,00	kg	Lard
81,11	86,22	81,13	92,43	81,98	77,54	81,90	84,00	l	Oils, edible
160,65	169,20	157,36	160,91	187,04	142,31	144,80	147,76	kg	Margarine
39,24	33,75	38,34	37,77	38,26	35,58	40,60	35,28	l	Milk, cow
183,50	150,00	180,00	150,00	173,45	183,40	195,00	200,00	kg	Cheese, home-made
457,84	489,12	422,86	420,11	406,07	450,99	478,40	373,68	kg	Butter
496,74	513,02	470,98	502,95	494,44	492,34	416,95	458,90	kg	Hard cheese
6,20	5,77	6,00	6,59	5,62	7,05	7,03	6,40	pieces	Eggs, chicken
25,63	22,67	30,00	29,48	26,30	26,82	27,23	21,72	kg	Potatoes
147,97	123,00	160,00	132,22	132,17	139,63	137,73	129,28	kg	Beans
24,50	35,00	30,00	27,55	27,30	29,82	27,13	23,22	kg	Onion
30,00	35,00	40,00	42,00	35,63	36,15	33,98	25,47	kg	Carrots
34,30	41,67	50,00	47,17	45,63	45,13	41,98	37,43	kg	Apples
66,45	91,67	80,00	79,98	74,30	83,80	75,73	79,38	kg	Lemon
70,39	76,84	67,18	79,60	73,68	71,83	62,70	70,85	kg	Sugar
165,19	165,03	159,14	180,05	175,73	214,30	205,88	203,02	kg	Jam
608,04	652,60	635,33	642,40	622,90	628,20	632,75	566,04	kg	Chocolate
533,78	567,90	520,48	546,37	503,58	521,00	518,50	524,13	kg	Coffee, roasted
27,11	27,66	26,88	25,99	26,57	24,94	24,90	27,13	kg	Salt, table
91,12	104,12	142,69	98,94	100,06	96,59	105,85	76,48	l	Wine
291,04	404,38	348,85	331,51	370,78	365,22	395,95	247,53	l	Brandy
55,22	61,88	56,81	56,64	53,12	53,82	52,40	56,48	l	Beer
NON-FOOD PRODUCTS									
321,23	414,60	310,55	386,22	426,96	462,46	243,44	345,35	kg	Soap, toilette
110,88	115,43	118,77	106,00	104,96	98,72	91,50	102,96	kg	Detergents washing machine
72,37	68,14	51,46	67,89	53,79	52,59	47,35	42,89	tube	Toothpaste
39,93	38,34	50,42	62,55	53,50	49,56	39,33	62,39	box	Shoe polish
...	11,80	...	11,92	9,54	11,00	8,70	12,10	pieces	Brick, hollow
7,80	7,20	7,50	7,20	7,60	7,60	7,27	7,50	kg	Cement Portland
17750,00	...	16340,00	15906,40	16725,00	17150,00	17610,00	17200,00	m ³	Fir boards
54,50	...	49,80	50,74	55,57	50,00	52,33	56,80	kg	Concrete iron in rolls
79,59	76,50	72,00	105,80	83,90	84,36	77,81	76,44	kg	Nails
225,00	285,00	250,00	309,00	196,50	272,50	247,00	292,00	m ²	Synthetic white colour, basic
696,52	720,00	650,00	650,00	665,00	550,91	430,80	898,00	m ²	Glass, window

Просечне откупне цене пољопривредних производа
Average purchase prices of agricultural products

динара / dinars

	100 kg								Мека ракија, Brandy, tons
	Пшеница Wheat	Јечам Barley	Кукуруз Maize	Кромпир Potatoes	Пасуљ Beans	Црни лук Onion	Сено, небалирано Hay, not in bales	Јабукe за јело Edibl apples	
2003	818,87	723,20	681,96	1498,00	7347,00	1393,00	683,57	1972,00	45,46
2004	695,96	818,68	902,18	791,00	6894,00	865,00	660,80	2083,00	36,45
2005	751,34	795,21	646,36	701,00	8506,00	996,00	500,45	2439,00	41,93
2005 IX	769,85	797,60	659,18	965,00	8498,00	995,00	500,00	2043,00	51,93
X	769,71	698,30	604,63	869,00	8275,00	968,00	-	2665,00	57,18
XI	775,55	800,00	557,75	837,00	8130,00	1156,00	490,34	2555,00	58,50
XII	783,82	820,34	575,70	1353,00	8350,00	1350,00	504,70	1627,00	55,68
2006 I	842,84	-	670,16	1550,00	9838,00	1652,00	420,00	2573,00	50,23
II	844,28	-	637,64	1738,00	9818,00	2009,00	420,00	2275,00	54,23
III	903,34	693,81	676,65	2002,00	7981,00	2147,00	422,60	3042,00	40,40
IV	911,18	-	665,68	2487,00	8897,00	2665,00	436,87	2684,00	40,20
V	902,63	-	757,58	2678,00	10012,00	3037,00	515,36	2811,00	38,00
VI	912,77	807,32	792,75	2191,00	9280,00	3378,00	532,92	2938,00	41,22
VII	917,01	921,56	779,68	2246,00	8077,00	987,00	670,33	4172,00	58,40
VIII	896,10	989,59	782,53	1478,00	8016,00	873,00	553,75	2174,00	59,88
IX	921,21	926,83	776,28	1295,00	9651,00	1197,00	550,00	2530,00	41,30

	kg				Литара Liters	Комада Pieces	kg		
	Телад Calves	Товљене свиње Pigs, fattened	Меснате свиње Pigs for pork	Овце Sheep	Млеко Milk	Јаја Eggs	Мед Honey	Сирова кожа, говеђа и телећа Raw skin, cattle and calf	Сирова кожа, свињска Raw skin, pig
2003	119,64	51,13	54,46	61,43	10,58	3,54	136,99	59,48	5,48
2004	115,58	71,98	74,73	53,97	12,72	4,57	121,10	62,91	3,57
2005	172,74	89,71	102,43	76,43	14,22	5,34	117,57	89,10	4,96
2005 IX	188,59	101,93	115,96	74,39	14,16	4,71	119,73	102,51	8,11
X	182,78	98,59	110,58	77,35	14,32	4,81	119,41	107,81	9,08
XI	198,92	94,90	110,14	80,81	14,64	4,88	123,99	105,79	7,94
XII	200,61	97,29	108,72	79,16	14,48	5,03	139,85	97,00	3,54
2006 I	197,20	90,25	100,74	115,31	14,72	4,70	114,87	103,18	10,23
II	202,27	70,16	82,83	78,86	14,68	4,44	115,52	109,85	4,82
III	207,81	79,04	84,87	82,10	14,53	4,41	127,48	107,98	10,93
IV	208,32	84,40	82,97	82,20	15,08	4,06	111,40	113,35	10,78
V	214,82	77,51	81,87	81,54	15,42	4,19	128,27	102,15	2,77
VI	207,90	77,38	80,26	141,16	15,10	4,37	119,43	118,16	11,51
VII	200,63	74,06	79,32	81,32	15,07	4,07	121,23	112,91	11,10
VIII	197,49	82,27	89,33	87,30	15,07	4,34	134,26	117,45	10,89
IX	192,80	83,46	92,05	80,40	15,32	5,27	133,60	116,92	19,45

ЈАВНЕ ФИНАНСИЈЕ И НОВЧАНА СРЕДСТВА
PUBLIC FINANCES AND FUNDS

Основни монетарни агрегати, стање на крају периода¹⁾
Basic monetary aggregates, state at the end of the period

млн. дин. / million dinars

	Готов новац у оптицају Cash in circulation	Депозитни новац Deposits	Новчана маса М1 Money supply M1	Новчана маса М2 Money supply M2	Новчана маса М3 Money supply M3	Девизне резерве НБС, у мил. USD Foreign exchange reserves of NBS in mill. USD	Девизне резерве банака, у мил. USD Foreign exchange reserves of banks in mill. USD
2003	42 979	56 565	99 544	124 886	245 062	3 550	886
2004	45 165	66 070	111 235	146 604	323 465	4 245	902
2005	53 650	91 234	144 884	192 758	459 650	5 843	698
2005 I	38 861	62 573	101 434	135 039	316 032	4 266	745
II	39 171	68 099	107 270	141 273	325 040	4 376	730
III	39 368	70 681	110 049	144 144	331 852	4 311	770
IV	42 395	73 423	115 816	150 943	343 667	4 469	819
V	41 205	78 519	119 724	156 921	361 272	4 422	776
VI	42 316	78 140	120 456	160 778	374 942	4 386	789
VII	45 114	81 975	127 089	166 804	390 018	4 773	660
VIII	44 964	86 854	131 818	173 448	405 660	5 020	768
IX	47 283	87 231	134 514	180 452	423 173	5 070	741
X	45 474	93 969	139 443	187 082	432 555	5 235	696
XI	44 271	90 339	134 610	183 454	445 799	5 352	659
XII	53 650	91 234	144 884	192 758	459 650	5 843	698
2006 I	44 834	85 715	130 549	180 414	456 136	5 982	593
II	44 912	92 265	137 177	188 543	467 677	6 161	517
III	45 825	91 916	137 741	190 870	474 367	6 454	533
IV	46 728	97 527	144 255	199 275	486 339	7 218	498
V	46 353	105 947	152 300	207 980	506 409	7 921	517
VI	48 926	99 714	148 640	210 045	517 754	7 977	543
VII	48 970	98 489	147 459	211 618	523 269	8 497	426
VIII	50 005	103 636	153 641	222 858	557 228	10 626	676
IX	52 110	106 285	158 395	235 131	571 254	10 015	765

Извор: Народна банка Србије. / Source: The National Bank of Serbia.

Штедња становништва, стање на крају периода¹⁾
Savings of population, state at the end of the period

млн. дин. / million dinars

	Укупна штедња Total savings	Динарска штедња / Dinar savings			Девизна штедња / Foreign currency savings		
		свега All	краткорочна Short-term	дугорочна Long-term	свега All	краткорочна Short-term	дугорочна Long-term
2003	73 971	4 233	3 753	480	69 738	66 161	3 577
2004	113 866	3 152	2 783	369	110 714	100 831	9 883
2005	193 403	3 267	2 823	444	190 136	163 160	26 976
2005 I	119 070	3 117	2 756	361	115 953	105 057	10 896
II	122 851	3 216	2 855	361	119 635	107 595	12 040
III	127 095	2 988	2 639	349	124 107	110 932	13 175
IV	131 584	2 982	2 634	348	128 602	114 423	14 179
V	137 544	3 038	2 692	346	134 506	119 015	15 491
VI	144 480	3 003	2 661	342	141 477	124 338	17 139
VII	152 639	2 922	2 585	337	149 717	130 991	18 726
VIII	160 605	3 078	2 752	326	157 527	137 266	20 261
IX	165 636	2 969	2 642	327	162 667	141 307	21 360
X	172 578	3 057	2 720	337	169 521	146 640	22 881
XI	183 552	3 102	2 739	363	180 450	154 536	25 914
XII	193 403	3 267	2 823	444	190 136	163 160	26 976
2006 I	202 074	3 462	2 994	468	198 612	169 923	28 689
II	207 593	3 587	3 099	488	204 006	173 878	30 128
III	211 364	3 755	3 250	505	207 609	176 232	31 377
IV	214 465	3 890	3 375	515	210 575	178 079	32 496
V	223 013	4 456	3 926	530	218 557	183 986	34 571
VI	227 105	5 000	4 451	549	222 105	186 105	36 000
VII	227 722	5 015	4 460	555	222 707	185 884	36 823
VIII	249 617	6 495	5 932	563	243 122	202 407	40 715
IX	250 250	6 828	6 253	575	243 422	201 301	42 121

Извор: Народна банка Србије. / Source: The National Bank of Serbia.

¹⁾ Од 1. јануара 2004. године ступио је на снагу нови контни оквир за банке и друге финансијске организације, усклађен са међународним рачуноводственим стандардима. / A new Charter of Accounts for banks and other financial institutions, harmonized with the International accounting standards, came into force on 1 January 2004.

Децембар 2003. године урађен по закљученим књижењима, а стања на рачунима прекњижена на нови Контни оквир. / Data for december 2003 are calculated according to final entries, and accounts balances re-entered according to the new Charter of accounts.

Платни биланс¹⁾
Balance of payments¹⁾

млн. USD / million USD

	I. Текуће трансакције Current transactions	Текући рачуни / Current accounts								II. Капиталне трансакције Capital transactions	
		роба Goods		услуге Services		доходак Income		текући трансфери Current transfers			донације Donations
		извоз Exports	увоз Imports	извоз Exports	увоз Imports	приходи Receipts	расходи Expenditures	приходи Receipts	расходи Expenditures		
2003	-1 470	2 936	-7 245	1 023	-813	69	-205	2 697	-408	476	0
2004	-2 833	3 726	-10 369	1 455	-1 268	80	-302	3 943	-573	475	0
2005	-2 252	4 647	-10 104	1 602	-1 600	98	-422	4 103	-813	330	0
2004											
1. квартал/ quarter	-654	651	-2 141	340	-242	21	-62	807	-100	72	0
2. квартал/ quarter	-583	802	-2 388	313	-288	16	-58	965	-54	109	0
3. квартал/ quarter	-195	1 006	-2 352	386	-325	14	-39	1 138	-126	103	0
4. квартал/ quarter	-1 401	1 267	-3 488	416	-413	29	-143	1 033	-293	191	0
2005											
1. квартал/ quarter	-427	1 067	-1 964	329	-362	16	-93	732	-195	43	0
2. квартал/ quarter	-367	1 276	-2 647	432	-380	25	-129	1 131	-137	62	0
3. квартал/ quarter	-632	1 245	-2 729	436	-436	25	-94	1 086	-246	81	0
4. квартал/ quarter	-797	1 384	-2 921	438	-464	32	-106	954	-258	144	0
2006											
I	-193	341	-649	112	-127	14	-10	249	-133	10	0
II	-179	392	-839	115	-124	9	-20	328	-54	14	0
III	-455	503	-1081	141	-155	16	-79	333	-153	20	0
IV	-222	445	-968	144	-142	9	-79	474	-120	15	0
V	18	554	-1069	169	-168	15	-25	571	-46	17	0
VI	-349	556	-1093	178	-176	19	-56	240	-42	25	0
VII	-273	561	-1062	235	-202	18	-16	278	-120	35	124
VIII	-255	569	-1060	204	-197	14	-22	348	-116	5	-121

млн. USD / million USD

	Финансијске трансакције / Financial transactions						III. Грешке и пропусти, нето ³⁾ Errors and omissions net ³⁾	IV. Укупан биланс Total balance	V. Девизне резерве НБС (повећање -) Foreign currency reserves of NBS (increase -)
	укупно Total	стране директне инвестиције, нето Foreign direct investments, net	средњорочни и дугорочни кредити, нето ²⁾ Middle-term and long-term credits, net ²⁾	краткорочни кредити и депозити, нето Short-term credits and deposits, net	остало Others	комерцијалне банке, нето Commercial banks, net			
2003	2 516	1 360	1 000	66	95	-5	-125	921	-921
2004	3 075	966	1 568	449	51	46	206	448	-448
2005	4 734	1 550	2 212	439	423	126	-455	2 027	-2 027
2004									
1. квартал/ quarter	381	211	137	38	-27	27	99	-174	174
2. квартал/ quarter	663	107	352	20	-3	183	-15	65	-65
3. квартал/ quarter	510	261	292	147	58	-254	-143	172	-172
4. квартал/ quarter	1 521	387	787	244	23	90	265	385	-385
2005									
1. квартал/ quarter	873	346	147	180	99	103	-240	206	-206
2. квартал/ quarter	520	300	498	-169	-50	-59	144	297	-297
3. квартал/ quarter	1 478	606	603	91	129	47	-159	687	-687
4. квартал/ quarter	1 848	297	950	337	245	35	-214	837	-837
2006									
I	269	28	186	-87	17	114	-22	54	-54
II	492	82	174	70	96	70	-53	260	-260
III	604	88	204	216	105	-10	68	217	-217
IV	681	39	177	324	96	48	111	570	-570
V	523	263	800	-491	-39	-11	37	578	-578
VI	736	387	342	72	-29	-36	-184	203	-203
VII	692	74	336	47	115	120	-93	450	-450
VIII	2 340	2 292	381	-324	238	-246	93	2 057	-2 057

Извор: Народна банка Србије. / Source: National Bank of Serbia.

Подаци платног биланса подложни су кориговању према званичним изворима. / Data on balance of payments are subject to corrections according to official sources.

Сходно одлуци Владе од 15. јуна 2006. о признавању Републике Црне Горе као независне државе, у платном билансу Србије у 2005. по тромесечјима и за период јануар-јул 2006. размена са Црном Гором регистрована је према припадајућим трансакцијама / Pursuant to the decision of the Government of the Republic of Serbia of 15. June 2006 on recognizing the Republic of Montenegro as an independent state, trade with Montenegro has been classified in Serbia's balance of payments both as total and quarterly trade for the period January-June 2005 and 2006.

¹⁾ Од јануара 2003. године приказује се само платни биланс Републике Србије. / From January 2003 only Balance of payments of the Republic of Serbia is shown.

²⁾ Укључени су кредити ММФ-а. / IMF credits included.

³⁾ Ставка Грешке и пропусти, нето, поред дефицита робне размене Црне Горе, укључује краткорочне трговинске кредите, плаћање увоза становништва, међувалутне промене и др. / Item errors and omissions, net, apart from commodity exchange deficit of Montenegro, includes short-term commercial credits, payments of exports of population, cross changes of exchange rates, etc.

МЕТОДОЛОШКА ОБЈАШЊЕЊА / METHODOLOGICAL EXPLANATIONS

СТАНОВНИШТВО

Извори података - Подаци о рођеним, умрлим и закљученим браковима прикупљају се од матичара, а подаци о разведеним браковима од судова надлежних за развод брака.

Обухватност и дефиниције - Подаци о природном кретању становништва обухватају број рођених, умрлих и венчаних, који је регистрован у матичној служби, док се број разведених бракова прикупља од стране надлежних судова.

Подаци до 2002. године су коначни, тј. обрађени по пребивалишту мајке (рођени), умрлог лица (умрли), младожење (закључени бракови) и последњем заједничком пребивалишту (разведени бракови). За 2003. и 2004. годину приказани су претходни подаци, односно подаци по месту регистрације, и то по месецима.

Стопе наталитета, морталитета и природног прираштаја за период 2000 – 2002. године израчунате су на бази процењеног броја становника средином године, док су стопе за 2003. и 2004. годину израчунате на бази пројекције становништва за 2003. и 2004. годину.

Методолошки материјал - Детаљнија објашњења о методологији примењеној у виталној статистици налазе се у "Упутству за попуњавање и достављање статистичких листића о рођењима, умирањима и о закљученим браковима", као и у "Упутству за судије".

ЗАПОСЛЕНОСТ И ЗАРАДЕ

Запосленост

Извори података

Подаци о годишњем просеку запослених израчунати су на основу два стања (31. марта и 30. септембра), а добијени су редовним Полугодишњим истраживањем о запосленим и зарадама запослених (РАД-1) и путем Анкете за допуну полугодишњег извештаја РАД-1.

Подаци о приватним предузетницима и запосленим код њих, прикупљени су полугодишњим извештајем РАД-15 од Републичког завода за здравствено осигурање запослених.

Подаци о месечном броју запослених добијени су на основу редовног месечног истраживања о запосленим и зарадама запослених (РАД-1), које се врши на бази узорка.

POPULATION

Data sources - Data on births, deaths and marriages are collected from registrars, and data on divorces from the courts of respective jurisdiction.

Coverage and definitions - Data on population changes include the number of births, deaths and marriages registered by registrars, while the number of divorces is collected by the courts of respective jurisdiction.

Data up to 2002 are final or processed according to residence of mother (births), dead person (deaths), groom (marriages) and the last common residence (divorces). For 2003 and 2004 preliminary data shown, or data according to the place of registration by months.

Birth rates, mortality rates and natural increase rates for the period 2000-2002 are calculated on the basis of estimated number of population in the middle of the respective year, while the rates for the year 2003 and 2004 are calculated on the basis of population projection for 2003 and 2004.

Methodological material - More detailed explanations on methodology applied in vital statistics can be found in the "Instructions for the filling and submitting of statistical questionnaires on births, deaths and marriages" as well as in the "Instructions for judges".

EMPLOYEES AND SALARIES AND WAGES

Employment

Data sources

The data on annual average of employees are calculated on the basis of two reports (31 March and 30 September) and they are obtained by the regular Semiannual report on employees and their salaries and wages (RAD-1) and by the Inquiry for the Semiannual Report RAD-1 supplement.

The data on private entrepreneurs and their employees are collected by the Semiannual Report RAD 15 by the Republic Office for Health Insurance of Employees.

The data on monthly number of employees are obtained by regular monthly survey of employees and their salaries and wages (RAD-1), carried out on the basis of sample.

Обухватност

Полугодишњим извештајем о запосленим и зарадама запослених (РАД-1) обухваћена су предузећа, установе, задруге и организације свих облика својине.

Анкетом за допуну полугодишњег извештаја РАД-1 обухваћена су мала предузећа која имају до 50 запослених.

Овим истраживањима нису обухваћени страни држављани запослени у нашој земљи, грађани наше земље запослени у представништву неке стране државе на територији наше земље, запослени на одслужењу војног рока, запослени којима радни однос мирује једну или више година, активна војна лица и грађанска лица запослена у војсци, запослени у органима унутрашњих послова и запослени у нашим радним јединицама у иностранству.

Подацима о приватним предузетницима и запосленим код њих обухваћена су само запослена лица која су регистрована код Републичког завода за здравствено осигурање запослених.

Подаци о незапосленим лицима обухватају сва лица која су у Националној служби за запошљавање регистрована као незапослена.

Дефиниције

Под појмом "запослени" подразумевају се сва лица која имају заснован радни однос са послодавцем. Не сматрају се запосленим лица која раде по уговору о делу или по уговору о обављању привремених и повремених послова.

Незапослена лица

Подаци о броју незапослених лица преузети су од Националне службе за запошљавање и обухватају само лица која су регистрована код ове службе.

У групи "лица која траже запослење" обухваћена су лица сходно члану 3. Закона о запошљавању и осигурања за случај незапослености, став први: "Лице које тражи запослење, у смислу овог Закона, је незапослено лице и запослени који тражи промену запослења".

У групи "незапослена лица" обухваћена су лица сходно члану 4. Закона о запошљавању и осигурању за случај незапослености, став први: "Незапослени, у смислу овог закона, је лице од 15 до 65 година живота способно и одмах спремно да ради, које није засновало рани однос или на други начин остварило право на рад, а који се води на евиденцији незапослених и активно тражи посао.

Coverage

The Semiannual Report on employees and their salaries and wages (RAD-1) includes all enterprises, institutions and organizations of all types of ownership.

By the Inquiry for the supplement of the Semiannual Report RAD-1, small enterprises with up to 50 employees are included.

These surveys do not include foreign citizens employed in our country, our citizens employed in representative offices of foreign countries on the territory of our country, employees in military service, employees with employment status standing still for one or several years, active members of the armed forces and civilians employed in the army, employees in the institutions of interior and our branch offices abroad.

The data on private entrepreneurs and their employees include only employees registered at the Republic Office for Health Insurance of Employees.

The data on unemployed include all persons that are registered as unemployed with the National Employment Service.

Definitions

The term "employed" includes all persons that contracted employment with employer. The persons that work pursuant to a job contract or a contract on casual engagement are not considered employed.

Unemployed persons

The data on the number of unemployed are taken over from the National Employment Service and include only the unemployed persons registered with this Service.

The group "seeking employment" pursuant to Paragraph 1, Article 3, the Act on employment and insurance in cases of unemployment, comprises the unemployed (jobless) persons and the employed seeking new jobs.

Pursuant to Article 4, the Act on employment and insurance in cases of unemployment, unemployed are the persons aged from 15 to 65 that are able to work and ready to start working at once, that have not contracted employment or otherwise practiced the right to work and that are duly registered as unemployed and take active steps to find job.

У групи “први пут траже запослење” обухваћена су лица која нису била у радном односу пре пријављивања Националној служби за запошљавање.

У групи “без квалификације” обухваћени су приучени и неквалификовани радници и радници са нижим стручним образовањем.

У групи “прима новчану накнаду” приказана су само она лица којима се на основу решења Републичког завода за тржиште рада према важећим законским прописима исплаћује новчана накнада као незапосленом лицу.

У групи “брисани из евиденције Републичког завода за тржиште рада” приказана су лица која су брисана из евиденције незапослених лица због тога што се у одређеном року нису јавила одговарајућој служби и др.

Зараде

Извори података

Подаци о просечним зарадама прикупљају се месечно на обрасцу РАД-1 (Месечни извештај о запосленима и о зарадама запослених).

Обухватност

Истраживањем су обухваћена предузећа, установе, задруге или организације, као и њихове јединице у саставу у свим облицима својине, по организационо територијалном принципу, почев од нивоа општине.

Дефиниције

Зараду, у смислу члана 105. Закона о раду, чини зарада која садржи порез и доприносе који се плаћају из зараде коју је запослени остварио за обављени рад и за време проведено на раду, затим увећана зарада, накнада зараде и друга примања (осим: накнаде трошкова за долазак и одлазак са рада, за време проведено на службеном путу у земљи и у иностранству, отпремнине при одласку у пензију, солидарне помоћи, јубиларне награде, накнаде трошкова погребних услуга и накнаде штете због повреде на раду или професионалног обољења).

Зараду без пореза и доприноса (нето) чини зарада (брото) умањена за порезе и доприносе.

Индекс реалне просечне зараде представља однос између индекса номиналне просечне зараде и индекса трошкова живота.

In the group “first-time seeking employment” we comprised the persons that have never been employed before having registered with the National Employment Service.

The group “non-qualified” comprises ad hoc trained and non-qualified workers and those with low educational and professional attainment.

The group “receive compensation (in cash)” includes only the persons that according to law and pursuant to the resolution by the National Employment Service are entitled to compensations as unemployed.

In the group “erased from the records of the National Employment Service” we included only the persons removed from the records of unemployed for the reasons of disobeying respective registration procedures.

Salaries and wages

Data sources

The data on average salaries and wages are collected monthly in the form RAD-1 (Monthly report on employees and their salaries and wages).

Coverage

The survey covers enterprises, institutions, cooperatives or organizations and their composite units of all kinds of ownership, by organizational and territorial principle, starting from the level of municipality.

Definitions

Earning, in the sense of the Art. 105 of the Labor Act consists of earning that contains taxes and contributions paid out from earning that an employee has realized for work performed and for time spent at work, then increased earning, compensation of the earning and other receipts (except: compensation of costs for arrival and departure from work, for time spent on a business trip in the country and abroad, severance pay while going into retirement and compensation for damage due to injury at work or a professional disease).

Net salaries and wages are tax and contributions deducted (gross) salaries and wages.

Index of real average salaries and wages is the ratio between nominal average salaries and wages and consumer price index.

ПОЉОПРИВРЕДА

Сточарство

Тов стоке

Извори података и обухватност – Подаци се прикупљају кварталним извештајима о организованом тову стоке и живине. Овим извештајима обухваћена су пољопривредна предузећа која се баве товом властите или туђе стоке и живине.

Клање стоке

Извори података и обухватност – Подаци се прикупљају кварталним извештајима о закланој стоци. Овим извештајима је обухваћено клање стоке по врстама и категоријама у кланицама које су овлашћене да кољу стоку.

Објашњење уз податке - Просечна нето тежина заклане стоке је тежина стоке без утробе, предњих ногу до колена, задњих до скочног зглоба и коже.

Нето тежину чини месо, кости и сирове масноће.

ШУМАРСТВО

Извори података и обухватност

Подаци се прикупљају на основу месечног извештаја ШУМ-22. Овим извештајем су обухваћена предузећа у државној својини из области шумарства, која се баве сталном производњом шумских сортимената, без обзира да ли им је производња шумских сортимената основна делатност или није.

Обухваћени су подаци који се односе на сектор власништва.

Дефиниције

Индекс физичког обима искоришћавања шума обрачунава се на основу података о производњи шумских сортимената, и то према постојећој номенклатури производа и пондерационим коефицијентима. Пондерациони коефицијенти се израчунавају на бази просечних продајних цена (вредности шумских сортимената), умањених за учешће материјалних трошкова и услуга у државном производу шумарства. Пондерациони коефицијенти се мењају на сваких пет година.

AGRICULTURE

Livestock breeding

Fattened livestock

Data sources and coverage – The data are collected by quarterly reports on organized fattening of livestock and poultry. The quarterly reports include the agricultural companies that are engaged in the fattening of their own or someone else's livestock and poultry.

Slaughtered livestock

Data sources and coverage – The data are collected by quarterly reports on slaughtered livestock. These reports include livestock slaughter by types and categories in authorized abattoirs i.e. slaughterhouses.

Explanations – The average net weight of slaughtered livestock is the livestock's weight excluding insides, front legs up to the knee, back legs up to the ankle and skin.

Net weight stands for flesh, bones and raw fats.

FORESTRY

Data sources and coverage

The data are collected on the basis of the monthly report SUM-22. By this report comprised are the enterprises in state ownership of forestry branch, dealing with permanent production of forest assortments, disregarding if forest assortments production is their basic activity or not.

The data relative to the type of ownership are included.

Definitions

The physical volume index of forests exploitation is calculated on the basis of data on the production of forest assortments, according to the present nomenclature of products and weights coefficients.

Weights coefficients are calculated on the basis of average purchase prices (values of forest assortments), reduced for participation of material costs and services in the state product of forestry. Weights coefficients are changed each five years.

ИНДУСТРИЈА

Извори података - Подаци се прикупљају путем месечног и тромесечног извештаја индустрије. Подаци о индустријској производњи и запосленима прикупљају се месечно, а о утрошку сировина и енергената тромесечно.

Обухватност - Извештајем индустрије обухваћена су предузећа која су према Класификацији делатности разврстана у област индустрије, као и јединице које се баве индустријском производњом, а налазе се у саставу неиндустријских предузећа. Подацима није обухваћена војна производња.

По Класификацији делатности која се примењује од 1. јануара 2001. године, делатност индустрије чине сектори: В – Вађење руда и камена, Г – Прерађивачка индустрија и Д – Производња и дистрибуција електричне енергије, гаса и воде.

Од јануара 2004. године индустријска производња се прати на основу нове номенклатуре индустријских производа (усклађена са ЕУ стандардима), новог пондерационог система и повећаног обухвата економских субјеката.

Номенклатура - Производња се исказује према Номенклатури индустријских производа, коју чине индустријски производи и услуге разврстане по делатностима у којима су произведени.

Индекси - Основ за израчунавање индекса представљају номенклатура и пондерациони систем. Индекси физичког обима производње и залиха рачунају се на основу Класификације делатности и Номенклатуре производа. Залихе готових производа односе се на залихе крајем месеца. Пондери су добијени из статистичке документације (Комплексни годишњи извештај и Годишњи извештај индустрије).

Под готовом производњом подразумева се произведена количина сваког производа или групе производа које је техничка контрола примила као исправне, без обзира да ли се тај производ у целини или делимично даље прерађује у предузећу у коме је произведен или се у целини као роба испоручује изван предузећа. Сезонске варијације индустријске производње нису елиминисане при израчунавању индекса.

INDUSTRY

Data sources – The data are collected by monthly and quarterly industry surveys. The data on industrial production and employees are collected on monthly basis and on raw materials and energy commodities on quarterly basis.

Coverage - The industry survey includes enterprises that according to the Classification of activities are classified into industry branch, as well as units dealing with industrial production and are integrated in non-industrial enterprises. The military production is not covered by the survey.

In the Classification of activities applied from 1 January 2001, industry activities include the sections: C – Mining and quarrying, D – Manufacturing and E – Electricity, gas and water supply.

From January 2004, industrial production is followed according to the new nomenclature of industrial products (adjusted to the EU standards), new weights system and the increased coverage of economic subjects.

Nomenclature – Production is shown according to the Nomenclature of industrial products, which includes industrial products and services classified by activities where they are produced.

Indices – The basis for the calculation of indices is nomenclature and weights system. The physical volume indices of production and stocks are calculated on the basis of Classification of activities and Nomenclature of products. Stocks of manufactured goods relate to stocks at the end of the respective month. Weights are obtained from statistical documentation (Complex annual survey and Annual industry report).

Under the term final produce we anticipate the produced quantity of each product or group of products that are approved by technical control, disregarding if that produce wholly or partly is further processed in the enterprise where it was produced or it is wholly further delivered. Seasonal adjustments of industrial production are not eliminated in calculating indices.

ГРАЂЕВИНАРСТВО

Извор података и обухват - Приказани подаци прикупљају се годишњим и тромесечним извештајем грађевинарства којим су обухваћена предузећа из области грађевинарства, као и јединице које обављају грађевинску делатност а налазе се у саставу неграђевинских предузећа. Тромесечним извештајем грађевинарства нису обухваћена сва предузећа.

Дефиниције - Вредност грађевинских радова обухвата сав уграђени грађевински материјал и утрешени рад. У вредност нису укључени трошкови набавке земљишта, пројектовања, надзора и ПДВ-а. Подаци о вредности изведених радова односе се на радове изведене у извештајном периоду на завршеним и незавршеним грађевинама.

Индекси вредности у сталним ценама добијени су дељењем индекса у текућим ценама одговарајућим индексима цена произвођача елемената и материјала за уграђивање у грађевинарству.

Број радника обухвата и приказује све раднике који су радили на градилиштима, без обзира на квалификацију, врсту радног односа (уговор о раду, уговор о делу, изнајмљени радници итд.) и дужину рада на градилиштима.

Часови рада обухватају стварно одрађене часове радника ангажованих на градилиштима у редовном радном времену, као и у прекорвременим сатима итд.

Табеле у којима је приказана грађевинска делатност на територији Републике Србије, обухватају грађевинску делатност извођача из Републике Србије и извођача из Републике Црне Горе који су изводили радове у Републици Србији. Табела Грађевинска делатност извођача са територије Републике Србије приказује укупну грађевинску делатност извођача са седиштем у Републици Србији, било да грађевинске радове изводе у Републици Србији, у Републици Црној Гори или у иностранству.

СПОЉНА ТРГОВИНА

Извори и методи прикупљања података

Извор података за статистику спољне трговине је Јединствена царинска исправа о извозу и увозу робе. Царинарнице све исправе достављају Републичкој управи царина. Републички завод за статистику преузима Јединствене царинске исправе, припремљене за аутоматску обраду података, од Републичке управе царина и даље их статистички контролише и обрађује.

CONSTRUCTION

Data sources and coverage – The presented data are collected by the way of annual and quarterly construction surveys that include enterprises from of construction industry as well as the units that perform construction activity and are in integrated in non-construction enterprises. Quarterly construction survey does not include all enterprises.

Definitions - The value of construction work done is the value of rough construction work, finishing and installation work, the value of material and equipment produced and labour costs. It excludes: the value of land, architects' or consultants fees and VAT. The data of value of construction work done covers the value during the reference period on finished or nonfinished construction.

Indices in fixed prices are obtained by division of indices in current prices with appropriate indices of producers' prices of elements and material for incorporating in construction.

The number of workers anticipates all workers at construction sites, disregarding their qualifications, type of employment (employment contract, purchase order, hired workers, etc.) and the time spent working at construction sites.

Work hours are the actual hours that the workers engaged at construction sites spent doing work in regular working time, overtime, etc.

The tables presenting the construction activities on the territory of the Republic of Serbia comprise the construction activities of contractors from the Republic of Serbia and contractors originating from Montenegro that worked in the Republic of Serbia. The table Construction activities of contractors from the territory of the Republic of Serbia shows the overall construction activity of contractors with their head office in the Republic of Serbia, disregarding if the construction activities are performed in the Republic of Serbia, the Republic of Montenegro or abroad.

EXTERNAL TRADE

Sources and methods of data collecting

The source for external trade statistics is the Unified customs document on the imports and exports of goods. Customs offices submit all documents to the Republic Customs Administration. The Statistical Office of Serbia takes over the Unified customs documents, prepared for automatic data processing, from the Republic Customs Administration and it engages in their further statistical control and processing.

Обухватност

Статистика спољне трговине, базирајући се на принципу специјалне трговине (ублажена дефиниција), обухвата сву робу која потиче из домаће производње, односно из унутрашњег робног промета, укључујући и тзв. национализовану робу, тј. робу која је увезена и оцарињена, па се у непромењеном стању извози на страни тржиште као роба нашег порекла. Увоз обухвата сву робу увезену из иностранства која је и пуштена у унутрашњи промет у циљу репродукције, инвестиција или широке потрошње. Поред редовног (комерцијалног) увоза укључене су и све комерцијалне трансакције као што су испоруке добротворних и невладиних организација. Из обраде се искључују само трансакције које имају карактер транзита и трансакције везане за царинско складиштење.

Дефиниције

Вредност робе у спољној трговини исказана је на основу цена које су постигла предузећа приликом склапања уговора. Све вредности су обрачунате на бази паритета франко граница Србије: FOB цена за извоз, ЦИФ цена за увоз, (фактурна вредност робе увећана за трошкове транспорта, осигурања и сл. до границе Србије и Црне Горе). Код извоза ако је уговорена испорука робе у иностранству, фактурна вредност робе се умањује за трошкове превоза, осигурања и слања робе од границе Србије до места испоруке у иностранству. Ако је уговорена испорука робе у Србији, фактурна вредност се увећава за трошкове превоза, осигурања и слања робе од места испоруке до границе Србије.

Код поновног извоза производа добијених при активном оплемењивању, статистичку вредност чини укупна вредност увезене робе ради ради оплемењивања, услуга и домаћа роба која је коришћена у производном процесу, као и други трошкови настали на царинском подручју Србије. Статистичка вредност робе која се увози јесте вредност која представља царинску основицу. Ако се поново увози роба после пасивног оплемењивања статистичку вредност чине укупна вредност привремено извезене робе, услуга, уграђеног страног материјала, као и вредност других трошкова који су настали у вези са робом у иностранству. Подаци о вредности су обрачунати према званичном курсу динара, утврђеног последњег радног дана у недељи која претходи недељи у којој се утврђује износ царине и других возних дажбина. По овим курсевима који се примењују за утврђивање царинске основице, такође је извршен обрачун трошкова транспорта, осигурања и претовара и сл. који се плаћају у страном валути.

Класификација извоза и увоза у спољној трговини врши се према Номенклатури статистике спољне трговине, која се базира на Стандардној

Coverage

External trade statistics, which is based on the principle of special trade (reduced definition), cover all goods originating from domestic production, i.e. from domestic trade, including also so called nationalized goods, i.e. the goods imported and customs cleared and that are unchanged exported as the goods of our origin. Imports include all goods imported and cleared and retained in domestic trade for reproduction, investments or mass consumption purposes. Apart from the regular (commercial) imports, here included are also all commercial transactions such as the deliveries of charity and non-government organizations. Only the transactions that have the character of transit and the transactions related to customs storage are here excluded.

Definitions

The value of goods in external trade is shown on the basis of prices contracted. The values were calculated on the basis free Serbia border: FOB in exports, CIF in imports (the invoiced value of goods plus transport, insurance costs, etc. to the border of Serbia and Montenegro). When in exports the delivery of goods is agreed abroad, the invoiced value is subtracted for the costs of goods transport, insurance and forwarding from the border of Serbia to the place of delivery abroad. If the delivery of goods is in Serbia, the invoiced value is increased for the costs of goods transport, insurance and forwarding from the place of delivery to the Serbian border.

Regarding the repeated exports of products obtained in active refining, the statistical value consists of the total value of imported goods for refining, services and domestic goods used in reproduction, as well as the other costs incurred in the customs area of the Republic of Serbia. The statistical value of imported goods presents the tariff base. In re-exports after passive refining the statistical value includes the total value of temporary exported goods, services, incorporated foreign material, as well as the other costs incurred (relative to the goods abroad). The value is calculated according to the official dinar exchange rate, as established on the last working day in a week that precedes the week when the customs duty and other export fees are established. According to these exchange rates applied to determine the tariff base, calculated are the costs of transport, insurance and transshipment. These expenditures are paid in foreign currency.

The classification of exports and imports in external trade is carried out according to the Nomenclature of Statistics of External Trade, based on the Standard International Trade Classification

међународној трговинској класификацији ОУН - ревизија 3. Регистрација података спољне трговине по земљама врши се по принципу земље намене код извоза и земље порекла код увоза. То значи да се при извозу региструје земља у којој се роба троши и даље прерађује, а при увозу она земља у којој је роба производњом доведена у стање у коме се увози.

УНУТРАШЊА ТРГОВИНА

Извори података и обухватност

Подаци о оствареном промету у трговини на мало по месецима представљају оцену промета на основу редовног месечног статистичког истраживања које се спроводи на узорку изабраних предузећа свих облика својине која обављају делатност трговине на мало. На основу резултата редовног тромесечног статистичког истраживања, које се такође реализује на узорку, али на већем броју изабраних предузећа, приказујемо индексе о промету трговине на мало по трговинским делатностима, усклађене са КД. Претходни подаци на месечном нивоу, коригују се коначним резултатима добијеним из тромесечног истраживања. У годишњим серијама се публикују подаци о **укупном** промету у трговини на мало.

Дефиниције

Остварени промет робе у трговини на мало представља вредност продате робе предузећа на мало која је продата (испоручена) крајњим потрошачима, односно становништву за личну потрошњу и употребу у домаћинству, као и правним и физичким лицима за обављање делатности.

Индекси у сталним ценама добијени су дељењем индекса у текућим ценама одговарајућим индексима цена робе на мало, без струје.

Подаци о продаји и откупу производа пољопривреде, шумарства и рибарства добијени су на основу редовних месечних статистичких истраживања и обухватају: продају производа из сопствене производње предузећа и задруга, као и откуп производа од индивидуалних газдинстава, које врше за то овлашћене организације у циљу даље прераде или продаје.

Индекси у сталним ценама добијени су дељењем индекса у текућим ценама одговарајућим индексима цена пољопривредних производа.

Детаљнија упутства и објашњења, као и подаци нижег нивоа обраде, могу се наћи у месечним и тромесечним саопштењима (ПМ10; ПМ11; ПМ12;), као и у посебном делу ове публикације.

OUN - revision 3. The registration of external trade data by countries applies the principle of the country of destination in exports and the country of origin in imports. That means that in exports we register the country where the goods are consumed and further processed and in imports we register the country of the goods production for imports.

DOMESTIC TRADE

Data sources and coverage

The data on realized turnover in retail trade by months present the turnover on the basis of regular monthly statistical researches made on the sample of chosen enterprises of all ownership types that are engaged in retail trade. On the basis of regular quarterly surveys, also sample based but including a larger number of enterprises, we present the indices of retail trade turnover by trade activities, harmonized with the CA. The preliminary monthly data are corrected by the final data of quarterly survey. In annual series, the data on **total** retail trade turnover are published.

Definitions

The realized turnover of retail trade presents the value of sold goods of retail enterprises that sold (delivered) goods to end users, i.e. to the population for personal and household consumption, as well as to legal and physical persons for supporting their activities.

The indices at constant prices are obtained by dividing the indices at current prices by the respective indices of retail prices, electricity excluded.

The data on the sales and purchase of the products of agriculture, forestry and fishing are collected by the regular monthly surveys and include: the sales of the own production range of enterprises and cooperatives and the purchase from private holdings that authorized organizations make for further sales and processing.

The indices at constant prices are obtained by dividing the indices at current prices by the respective price indices of agricultural products.

More detailed guidelines and explanations, as well as the data of lower processing level, can be found in monthly and quarterly communications (PM10; PM11; PM12;), as well as in the separate chapter of this publication.

УГОСТИТЕЉСТВО

Извори података и обухватност

Подаци о оствареном промету у угоститељству по месецима, представљају процене добијене на основу месечних варијација и оцене тренда промета. По истеку тромесечја месечне процене се коригују на основу резултата редовног тромесечног статистичког истраживања, које се базира на непотпуном обухвату угоститељских предузећа. Коначни подаци су резултат статистичких истраживања угоститељства у годишњој периодици (посебно за предузећа и посебно за предузетнике) и чине укупан угоститељски промет који се публикује у годишњим серијама.

Дефиниције

Приказани промет у угоститељству представља вредност извршених угоститељских услуга које обухватају услуге смештаја, исхране, точење пића, као и друге услуге које се уобичајено обављају у угоститељству.

Индекси промета угоститељства у сталним ценама добијени су дељењем индекса промета у текућим ценама индексом цена угоститељских услуга.

ТУРИЗАМ

Извори података и обухватност

Подаци о доласцима и ноћењима туриста добијају се на основу редовног месечног статистичког истраживања свих угоститељских и других организација које пружају услуге смештаја или које посредују у пружању тих услуга.

Дефиниције

Туриста је свако лице које у месту изван свог сталног пребивалишта преноћи најмање једну ноћ у угоститељском или другом објекту за смештај гостију.

Туристичким местом се сматрају сва места која испуњавају основне атрактивне, комуникативне и рецептивне услове.

Детаљнија методолошка упутства, као и подаци нижег нивоа обраде из области туризма, могу се наћи у месечном саопштењу (УТ10) и у билтену "Туризам".

CATERING TRADE

Data sources and coverage

The data on realized monthly turnover in catering trade present estimations obtained on the basis of monthly variations and the estimations of turnover trends. After the respective quarter expiration, the monthly estimations are corrected on the basis of regular quarterly statistical survey, based on incomplete coverage of catering enterprises. The final data are the results of annual statistical surveys of catering trade (for enterprises and entrepreneurs separately) and they present the total catering trade turnover published in annual series.

Definitions

The presented turnover in catering trade stands for the value of performed catering services that comprise the services of accommodation, food, drinks, as well as the other services usually performed in catering trade.

The catering trade turnover indices at constant prices are obtained by dividing the turnover index at current prices by the price index of catering services.

TOURIST TRADE

Data sources and coverage

The data on tourist arrivals and overnight stays are obtained on the basis of regular monthly statistical survey of all catering and other organizations that offer the services of accommodation or mediate in offering these services.

Definitions

Tourist is each person that stays one night at least in a catering or some other facility for accommodation, outside the place of usual residence.

Tourist resort is considered to be every resort, i.e. place that fulfills basic conditions of tourist attraction, communication and reception..

More detailed methodological guidelines, as well as the data of lower processing level, can be found in the monthly communication (UT10) and in the bulletin "Tourist trade".

САОБРАЋАЈ, СКЛАДИШТЕЊЕ И ВЕЗЕ

Индекси физичког обима услуга саобраћаја и ПТТ веза

Индекси физичког обима саобраћајних услуга израчунавају се на основу пондерисаних путничких и тонских километара сваке гране саобраћаја посебно и свођењем истих на тзв. сведене синтетичке путничке/тонске километре. Рад у свакој грани саобраћаја исказан у путничким и тонским километрима, различито је пондерисан у зависности од примењених технолошких и економских критеријума.

Свакој грани саобраћаја су у путничком и теретном превозу дати следећи коефицијенти:

	Путнички	Теретни
Железнички	0,982	1,000
Друмски	1,377	1,965
Градски	6,804	-
Цевоводни	-	1,034
Превоз на унутрашњим пловним путевима	-	0,264
Ваздушни	8,193	14,977

Множењем стварних пкм/ткм са одговарајућим коефицијентима, добијени су агрегати који представљају синтетичке путничке и тонске километре. Однос укупних синтетичких пкм и ткм у времену даје индексе физичког обима саобраћајних услуга.

Индекси физичког обима услуга у делатности поштанске активности и телекомуникација исказани су са следећим коефицијентима:

	Годишње
Писмоносне услуге	13,0988
Пакетске услуге	157,4754
Услуге платног промета	34,5747
Телеграфски импулси	20,1591
Телефонски импулси	
- Фиксна	1,00
- Мобилна мрежа	114,8129
Пејџинг поруке	6,1279
Урак поруке	0,0277

Железнички саобраћај

Превезени путници обухватају у унутрашњем саобраћају отпутовале путнике, отпутовале путнике у иностранство, приспеле из иностранства и путнике у транзиту. Превезени терет обухвата утоварену робу у унутрашњем и међународном саобраћају: увоз, извоз и транзит. Превезени путници у систему Беовоза укључени су у податке о градском саобраћају.

TRANSPORT, STORAGE AND COMMUNICATIONS

Physical volume indices of transport and PTT communications

The physical volume indices of transport services are calculated on the basis of weighted passenger and ton kilometers of each transport branch particularly and by the reduction of these to so called reduced synthetic passenger/ ton kilometers. The operations (output) of each transport branch, given in passenger and ton kilometers, are differently weighted according to the applied technological and economic criteria.

Each transport branch features the following coefficients in passenger and freight transport:

	Passenger transport	Freight transport
Railway transport	0,982	1,000
Road transport	1,377	1,965
Urban transport	6,804	-
Pipeline transport	-	1,034
Inland waterway transport	-	0,264
Air transport	8,193	14,977

By multiplying passenger kilometers/ton kilometers by appropriate coefficients we obtained the aggregates that present the synthetic passenger and ton kilometers. The relation of total synthetic passenger kilometers and ton kilometers in time gives the physical volume indices of transport services.

The physical volume indices of post and telecommunications services are presented by the following coefficients:

	Years book
Letter mailing services	13,0988
Parcel services	157,4754
Payment traffic operations	34,5747
Telegraph impulses	20,1591
Telephone impulses	
- Fixed	1,00
- Mobile network	114,8129
Paging messages	6,1279
"Yu-pack" messages	0,0277

Railway transport

In domestic transport, passengers transported include the passengers departed, the passengers departed abroad, arrived from abroad and the passengers in transit. Cargos transported include the cargo loaded in national and international transport: imports, exports and transit. The passengers transported in the system "Beovoz" are included in the data on urban transport.

Саобраћај на унутрашњим пловним путевима

Подаци о превозу односе се на рад домаћих предузећа у унутрашњем и међународном превозу путника и терета на рекама, каналима и језерима.

Ваздушни саобраћај

Подаци о превозу односе се на рад домаћих предузећа ваздушног саобраћаја у унутрашњем и међународном превозу путника и терета.

Друмски саобраћај

Подаци о превозу односе се на рад домаћих предузећа друмског саобраћаја у унутрашњем и међународном превозу путника и терета.

Превоз који својим друмским превозним средствима обављају друга предузећа (саобраћај за сопствене потребе) овде није исказан.

Градски саобраћај

Обухваћен је превоз путника који обављају саобраћајне организације у градском и приградском саобраћају, као и превоз путника у железничком саобраћају у систему Беовоза.

Гранични промет друмских моторних возила

Обухваћена су сва домаћа и страна друмска превозна средства која су преко друмских граничних прелаза ушла, изашла или била у транзиту преко територије Србије.

Претоварне услуге

Обухваћен је рад предузећа претовара у лукама, пристаништима и другим станицама теретног саобраћаја.

Поштанске активности

Поштанске активности обухватају следеће услуге: пренос писмоносних и пакетских пошиљки и услуге платног промета.

Писмоносне пошиљке односе се на отпремљена писма, дописнице, новине и часописе, препоруке и вредносна писма у унутрашњем промету, а у међународном промету и у приспећу. Транзит није обухваћен.

Платни промет обухвата уплате поштанским упутницама, уплате и исплате по жиро и текућим рачунима и штедним уложима поштанске штедионице и пословних банака, и исплате међународним поштанским упутницама и иностраним штедним књижицама.

Inland waterway transport

The data on inland waterway transport relate to the national enterprises' operations regarding the national and international transport of passengers and goods (by inland waterways, i.e. rivers, channels and lakes).

Air transport

The data on transport relate to the operations of the national air transport companies in national and international passengers and goods transport.

Road transport

The data on road transport relate to the operations of national road-transport enterprises in national and international passengers and goods transport.

The transport carried out by other enterprises by their road transport means (transport for own needs) is not shown here.

Urban transport

Included is the passenger transport carried out by the transport organization in urban and suburban transport, as well as the passenger transport via railways in the system "Beovoz".

Boundary road transport

Included are all national and international road motor vehicles that entered the territory of Serbia through road border crossings.

Transshipment services

The transshipment operations in ports, harbors and other stations of cargo transport are included.

Post activities

Post activities include the following services: letters and parcels mailings and payment traffic operations.

Letters mailings relate to the dispatched letters, postcards, newspapers and magazines, registered letters and remittance letters in national transport and in international transport also to the same items received. Transit is not included.

Payment traffic operations include payments by postal (cash payment) orders, payments under current (transfer) accounts and savings deposits of post offices and commercial banks and the payments by international postal (cash payment) orders and international savings books.

Телекомуникације

Телекомуникације обухватају следеће услуге: телефонске, телеграфске, услуге преноса порука пејџинг системом и Јупак мрежом.

Телефонске услуге се реализују преко фиксне и мобилне мреже. Јединица рада у фиксној телефонији је импулс, а у мобилној минут.

Обим рада пејџинг система исказује се у броју послатих порука, а услуге Јупак мреже у килосегментима.

ЦЕНЕ

Статистика цена прикупља у месечној периодици цене најважнијих производа и услуга по видовима промета од изабраних производних и прометних организација и пољопривредних газдинстава. На основу прикупљених података и одговарајућих пондера израчунавају се просечне цене и индекси цена за Републику Србију.

1. Просечне цене

Цене произвођача пољопривреде и рибарства обухватају откупне и продајне цене.

Откупне цене су цене по којима овлашћена предузећа и организације откупљују пољопривредне производе од приватних газдинстава и оне не садрже стимулативне премије.

Продајне цене су цене по којима пољопривредна предузећа и организације на домаћем тржишту продају производе из сопствене производње - франко утоварено у месту продавца.

Цене произвођача производа пољопривреде и рибарства обрачунавају се за око 80 производа на основу података о продаји пољопривредних производа од стране пољопривредних предузећа и организација и податка о откупу пољопривредних производа од приватних газдинстава. Подаци се прате - за откупне цене од 1956. а за продајне од 1959. године.

Месечне просечне откупне и продајне цене рачунају се на основу извештаја о целокупном откупу и целокупној продаји на велико из сопствене производње, и пондерисане су текућим количинама.

Годишње просечне откупне и продајне цене представљају пондерисани просек месечних цена.

Telecommunications

Telecommunications include the following services: telephone, telegraph, the services of paging system and the "Yu-pack" network.

Telephone services are carried out through fixed and mobile network. The operation unit in fixed telephony is impulse and in mobile telephony, operation unit is minute.

The paging system operations volume is shown in the number of sent messages, and services of the "Yu-pack" network are expressed in kilo-segments.

PRICES

Price statistics collects monthly the prices of the most important products and services by turnover aspects, from the selected producers and trade organizations and agricultural holdings. On the basis of collected data and respective weights, the average prices and price indices for the Republic of Serbia are calculated.

1. Average prices

Producer prices of agricultural and fishing products comprise purchase and sale prices.

Purchase prices are prices according to which authorized enterprises and organizations buy agricultural products from private holdings and they do not contain incentive premiums.

Purchase prices are the prices that agricultural enterprises and organizations apply in selling the products of own production range in domestic market, based f.o.b. seller.

The producer prices of agricultural and fishing products are calculated for around 80 products on the basis of the data on agricultural products' sales by agricultural enterprises and organizations and the data on agricultural products' purchase from private holdings. The data on purchase prices have been followed since 1956 and the data on selling prices since 1959.

Average monthly purchase and selling prices are calculated on the basis of reports on total purchase and total wholesale trade out of own production range and they are weighted by current quantities.

Average annual purchase and selling prices present the weighted average of monthly prices.

Цене произвођача индустријских производа снимају се од 1962. године. То су цене по којима индустријска предузећа продају производе из сопствене производње трговинским и другим предузећима на домаћем тржишту. У цену улази регрес који остварује продавац а одбија се рабат, попуст, каса сконто и сл. ако их продавац одобрава купцу. У цену не улази порез на промет (од јуна 1965. године).

Ове цене прикупљају се месечним извештајима које непосредно достављају изабрана предузећа за близу 700 индустријских производа. Избор индустријских предузећа врши се на основу података о њиховом учешћу у укупној вредности индустријске производње. Избор производа извршен је према њиховом учешћу у укупној реализацији односне области, тако да су обухваћени најмасовнији производи чија реализација прелази 50% укупног промета дате гране.

Просечне месечне цене рачунају се пондерисањем текућих месечних цена одговарајућих производа, а годишње просечне цене произвођача индустријских производа представљају непондерисани просек месечних цена за 12 месеци.

Цене на мало су оне цене по којима се продаје роба крајњем потрошачу од стране трговине на мало, индивидуалних произвођача и вршилаца услуга. Садрже порез на промет за производе који подлежу опорезивању. Снимају се од 1952. године.

Цене на мало снимају статистичари у изабраним градовима који представљају веће тржишне центре у Републици Србији, а снимање се врши на изабраним местима (трговинска радња, пијаца, занатска радња итд.).

Цене пољопривредних прехранбених производа снимају се у трговинској мрежи и на пијаци, и то 15-тодневно а цене индустријских производа и услуга једном месечно. За пољопривредне прехранбене производе снимају се најчешће, најниже и највише цене, а за индустријске производе продајне цене за онај квалитет производа који се највише продаје.

Месечне просечне цене у Републици Србији представљају пондерисану аритметичку средину просечних месечних градских цена, где су пондерациони коефицијенти структура количина продатих производа у градовима.

Годишње просечне цене на мало за индустријске производе и за услуге представљају непондерисани просек цена за 12 месеци, а за пољопривредне производе се ове цене добијају пондерисањем месечних просечних цена подацима о промету на мало по месецима.

Producer prices of manufactured goods have been recorded since 1962. These are the prices that industrial manufacturers apply in selling the products of their own production range to commercial and other enterprises in the domestic market. The subject price includes the bonus realized by the seller, while rebate, discount, cash discount and similar are deducted if granted by seller to buyer. Since June 1965 turnover tax has not been included in the price.

These prices are collected by monthly surveys submitted directly by selected enterprises for around 700 manufactured items. The selection of industrial manufacturers is made on the basis of data on their share in the total value of industrial production. The selection of products is made according to their share in the total turnover of the respective branch, so that the products with the turnover exceeding 50% of the respective branch total turnover are included.

Average monthly prices are calculated by weighting current monthly prices of appropriate products and average annual producer prices of manufactured goods present non-weighted average of monthly prices for 12 months.

Retail prices are the prices that retail shops, individual producers and services providers apply in selling goods to end users. They include turnover tax for the products that are subject to taxation. They have been surveyed since 1952.

Statisticians survey retail prices in selected towns, i.e. big trade centers in the Republic of Serbia and the very surveying is carried out on the selected spots (trade shops, markets, craft shops, etc.)

The prices of agricultural food products are surveyed in trade networks and at markets once in 15 days and the prices of manufactured goods and services are surveyed once a month. Generally, for agricultural food products the highest and the lowest prices are recorded and for manufactured goods we record the selling prices for the most demanded product quality.

Average monthly prices in the Republic of Serbia present the arithmetic weighted mean of average monthly prices in towns, while the weights coefficients stand for the structure of the sold products volumes in respective towns.

Average annual retail prices for manufactured goods and services present non-weighted prices average for 12 months and as agricultural products are concerning, these prices are obtained by weighting average monthly prices with the data on retail turnover by months.

Цене угоститељских услуга су цене по којима потрошачи плаћају одређене количине јела и пића за време ручка, а цена преноћишта је цена коју гост плаћа за једно ноћење. Снимање цена угоститељских услуга спроводи се од 1956. године.

Цене угоститељских услуга статистичари снимају једном месечно у градовима који представљају веће тржишне и туристичке центре у Републици Србији. Снимањем цена обухваћено је око 100 изабраних угоститељских објеката са највећим прометом.

Месечне просечне цене у Републици Србији рачунају се по врстама угоститељских објеката.

2. Индекси цена

На основу просечних цена израчунавају се месечни, кумулативни и годишњи индекси:

- Цена произвођача производа пољопривреде и рибарства (откупних цена за производе приватних газдинстава и продајних цена за производе из производње предузећа) по листи која садржи око 80 производа из ратарства, воћарства, сточарства, домаће прераде и рибарства, с тим што се индекси откупних и продајних цена рачунају посебно.
- Цена произвођача индустријских производа, по листи која обухвата око 700 производа из 15 области индустријске производње.
- Цена на мало, по листи која обухвата око 60 пољопривредних, 340 индустријских производа (прехранбених 90 и непрехрамбених 250) и око 80 врста услуга, с тим што се код одговарајућих група рачунају индекси са сезонским и без сезонских производа.
- Цена угоститељских услуга, по листи која садржи око 70 врста угоститељских услуга подељених у 4 групе: храна, алкохолна пића, безалкохолна пића и преноћишта.
- Трошкова живота (индекс цена на мало производа и услуга личне потрошње), по листи која је идентична са листом за рачунање индекса цена на мало, с тим што не обухвата артикле из следећих група: грађевински материјал, хемијска средства за пољопривреду и пољопривредни алат и справе.

Рачунање индекса цена и индекса трошкова живота заснива се на:

а) директном упоређивању цена производа чије су цене упоредиве са базним ценама;

Prices of catering services are the consumer prices applied for certain meals, i.e. food and beverages and the price of overnight stay is the price paid by a guest for one overnight stay. These prices have been surveyed since 1956.

Statisticians survey the prices of catering services once a month in towns that are big market and tourist centers of the Republic of Serbia. The survey of prices cover some 100 selected catering facilities with the biggest turnover.

Monthly average prices in the Republic of Serbia are surveyed according to the types of catering facilities.

2. Price indices

According to average prices, monthly, quarterly, cumulative and annual indices are calculated:

- Indices of producer prices of agricultural and fishing products (purchase prices for the products of private holdings and selling prices for products of enterprises' production), regarding the list of around 80 products of crop farming, fruit growing, livestock breeding, home processing and fishing, however the indices of purchase and selling prices are calculated separately.
- Indices of producer prices of manufactured goods according to the list that contains around 700 products of 15 branches of industrial production.
- Indices of retail prices according to the list that contains around 60 agricultural, 340 manufactured (90 food products and 250 non-food products) and around 80 types of services, while in respective groups indices are calculated with and without seasonal products.
- Indices of prices of catering services according to the list containing about 70 kinds of catering services, divided into 4 groups: food, alcoholic drinks, non-alcoholic drinks and overnight stays.
- Consumer price indices (retail prices index of products and services of personal consumption) according to the list that is identical to the list applied in the calculations of retail prices index, however not covering the items from the following groups: construction material, chemical products for agriculture and agricultural tools and appliances.

The calculations of price index and consumer price index is based on:

a) Direct comparisons of products' prices which are comparable with base prices;

б) индивидуалним ланчаним индексима који се надовезују на базне индексе претходног месеца, када базна цена није упоредива са текућом ценом;

в) пондерационим факторима који представљају структуре вредности и продатих (реализованих а за трошкове живота - утрошених) производа и услуга у 1996. години у појединим фазама промета;

г) репрезентативним листама производа и услуга за поједине врсте цена и трошкове живота са одређеним груписањем;

д) радним формулама

1) за упоредиве цене: 2) за неупоредиве цене:

$$I = \frac{\sum \frac{P_n}{P_o} \cdot W_o}{\sum W_o} \quad I = \frac{\sum i_{n-1} \frac{P_n}{P_{n-1}} \cdot W_o}{\sum W_o}$$

где је: цена у текућем месецу P_n ; у претходном месецу P_{n-1} , у базном периоду P_o ; индивидуални базни индекс у претходном месецу i_{n-1} и вредност продатих производа у базном периоду W_o .

Индекси цена и индекси трошкова живота прерачунавају се, по правилу, почетком сваке године на претходну годину као базу.

Без обзира на базу исказивања, за израчунавање индекса цена служе пондери који представљају структуру вредности продатих (реализованих) производа и услуга у току једне године у свакој фази промета, а за трошкове живота структуру вредности личне потрошње непољопривредних домаћинстава. Тако обрачунати пондери користе се 4-5 година, с тим да се сваке године у том периоду коригују релативним променама цена претходне године.

Методолошки материјали: Упутство за снимање цена, свеска бр. 306. и Методи и техника израчунавања индекса цена, свеска бр. 122. из едиције «Методолошки материјали» Савезног завода за статистику.

b) Individual chain indices that follow the base indices of the previous month, when base price is not comparable to current price;

c) Weighted factors that present the value structures of sold (realized and for consumer prices - of spent) products and services in 1996, in some certain turnover phases;

d) Representative lists of products and services for certain prices and consumer prices with respective classifying;

e) Working formulas

1) for comparable prices; 2) for non-comparable prices:

$$I = \frac{\sum \frac{P_n}{P_o} \cdot W_o}{\sum W_o} \quad I = \frac{\sum i_{n-1} \frac{P_n}{P_{n-1}} \cdot W_o}{\sum W_o}$$

where the price in the current month is P_n , in the previous month - P_{n-1} , in the base period - P_o , individual base index in the previous month i_{n-1} and the value of sold products in the base period is W_o .

Price indices and consumer price indices are recalculated, as a rule, at the beginning of each year relative to the previous year as a base year.

Disregarding the base of presentation, in order to calculate price indices we use weights that present the value structure of the sold products and services (turnover) in one year, in each commercial phase. To estimate the costs of living, the same parameters (weights) make the value structure of personal consumption of non-agricultural households. The weights calculated in that way are used for 4-5 years, however each year during the period they are updated by relative changes of prices in the previous year.

Methodological papers: the Instructions for price recording, volume 306 and the Methods and technique of price indices calculation, volume 122, of the edition "Methodological Papers" by the Federal Statistical Office.

ЈАВНЕ ФИНАНСИЈЕ И НОВЧАНА СРЕДСТВА

Извори података – За прикупљање и обраду података монетарне статистике надлежна је Народна банка Србије.

Обухватност – Подаци о потраживањима и обавезама исказују се према институционалним секторима (домаћи сектор и иностранство) и према финансијским инструментима. Сви подаци се исказују у милионима динара, са стањем на крају периода (месеца или године). Девизне позиције исказују се у динарској противвредности по средњем дневном девизном курсу НБС на крају периода. Годишње и месечне серије дају се према дефинитивним књиговодственим подацима, а за текући месец по оперативним подацима.

Дефиниције

Новчана маса (M1) обухвата готов новац у оптицају и депозитни новац. Депозитни новац чине средства на жиро, текућим и другим рачунима власника новчаних средстава, укључујући и новчана средства на рачунима локалне самоуправе, тј. рачуне на којима се могу вршити плаћања без икаквих ограничења.

Новчана маса (M2), поред новчане масе M1, укључује и остале динарске орочене депозите (краткорочне и дугорочне).

Новчана маса (M3), поред M2, укључује краткорочне и дугорочне девизне депозите (без старе девизне штедње).

Девизне резерве обухватају монетарно злато, специјална права вучења, девизе и ефективни страни новац, као и иностране хартије од вредности.

У табели **Штедња становништва** исказани су динарски и девизни депозити становништва (краткорочни и дугорочни) са стањем на крају периода код пословних банака.

Платни биланс израђује Народна банка Србије, у складу са методологијом Међународног монетарног фонда. Као извори података за израду платног биланса користе се месечна саопштења о увозу и извозу робе, извештаји комерцијалних банака и Народне банке Србије о оствареном платном промету са иностранством за неробне трансакције и извештаји Народне банке Србије о кредитно-финансијским трансакцијама са иностранством. Подаци о страним директним инвестицијама и званичној помоћи добијају се од Министарства финансија Србије.

PUBLIC FINANCES AND FUNDS

Data sources - The National Bank of Serbia is in charge of the collection and processing of the data of monetary statistics.

Coverage – The data on assets and liabilities are shown in relation to institutional sectors (domestic and external) and according to financial instruments. All data are shown in million Dinars counter value, the state at the end of the period (month or year). Foreign-exchange state is shown in Dinar counter value, applying the daily mean exchange rate of the NBS at the end of the period. Annual and monthly series are given according to final accounting data, and for the current month according to operation data.

Definitions

Money supply (M1) comprises cash in circulation and money deposits. Money deposits consist of the funds at transfer, current and other accounts of the proprietors of the funds, including also the financial funds at the accounts of the local government, i.e. the accounts where payments without any restrictions can be effected.

Money supply (M2), apart from the money supply (M1), includes also other time deposits in Dinars (short-term and long-term).

Money supply (M3) apart from M2, includes also short-term and long-term foreign deposits (without the frozen foreign currency savings of households).

Foreign currency reserves include monetary gold, special draft rights, foreign currency and effective foreign money, as well as foreign securities.

In the table **Population's savings**, shown are the Dinar and foreign currency deposits of population (short-term and long-term) with the state at the end of the period in commercial banks.

Balance of payments is carried out by the National Bank of Serbia, according to the methodology of International Monetary Fund. The data sources for balance of payments are monthly communications on exports and imports of commodities, the statements of commercial banks and the National Bank of Serbia on the realized external payment traffic in non-commodity transactions and the reports of the National Bank of Serbia on external credit and financial transactions. The data on direct foreign investments and official donations are obtained from the Ministry of Finance of Serbia.

Платни биланс се исказује у америчким доларима (УСД), а прерачунавање вредности трансакције из оригиналних валута у извештајну валуту врши се применом званичних средњих курсева Народне банке Србије.

I. Подаци о вредности извоза и увоза робе добијају се из царинских декларација које обрађује Републички завод за статистику.

Подаци о вредности извоза и увоза услуга добијају се из платног промета са иностранством, који се обавља преко комерцијалних банака и Народне банке Србије, према методологији ММФ-а, и обухватају: услуге у области туризма, саобраћаја, инвестиционе радове, услуге осигурања, финансијске услуге и др.

Рачун дохотка садржи приходе и расходе по основу камата из статистике платног промета са иностранством.

Текући трансфери на приходној страни приказују укупну вредност девизних дознака примљених из иностранства и полагање ефективних страних валута на девизне рачуне резидената код домаћих банака и дознаке из иностранства положене на девизне рачуне нерезидената. На расходној страни текућих трансфера приказан је целокупан одлив девиза резидената у иностранство.

Донације (званични трансфери – помоћ) и поклони добијени из иностранства) исказују се на основу статистике платног промета са иностранством и извештаја Министарства финансија Републике Србије.

II. Под финансијским трансакцијама подразумевају се стране директне инвестиције, дугорочни и средњорочни кредити, краткорочни кредити и депозити.

Стране директне инвестиције – нето обухватају улагања страног капитала у домаћа предузећа и банке у новцу, улагања домаћег капитала у страна предузећа и банке, наплате примљене за продати удео капитала у другом предузећу, продају и куповину непокретности у земљи, односно иностранству и улагање у роби.

Средњорочни и дугорочни кредити – нето укључују податке из статистике кредитних односа са иностранством Народне банке Србије, која се базира на закљученим кредитним уговорима регистрованим код Народне банке Србије и доспелим отплатама по тим кредитима.

Краткорочни кредити и депозити – нето укључују податке из статистике платног промета са иностранством и обухватају кредите Народне банке Србије и банака са роком отплате до годину дана.

The balance of payments is expressed in US Dollars (USD), and the recalculation of the transaction value from original currencies into reporting currency is effected applying the official mean exchange rate of the National Bank of Serbia.

I. Data on the value of exports and imports of commodities are obtained from customs documents processed by the Statistical Office of the Republic of Serbia.

The data on the value of exports and imports of services are obtained from the external payment transactions which are performed through commercial banks and the National Bank of Serbia, pursuant to the methodology of the IMF and they include: tourist and transport services, capital works, insurance services, financial services, etc.

The income account includes the receipts and expenditures on the basis of interests of the external payment traffic statistics.

Current transfers regarding income present the total value of foreign remittance received and the effective foreign currencies deposits at the foreign currency accounts of the residents with domestic banks and the external remittances to the foreign currency accounts of non-residents. Regarding the expenditure side of current transfers, the total currency (of residents) outflow is presented.

Donations (official transfers – international aid and grants) are presented on the basis of the external payment traffic statistics and the report of the Ministry of Finance of the Republic of Serbia.

II. Financial transactions include foreign direct investments, short-term and long-term credits, short-term credits and deposits.

Net direct foreign investments include the money investments of foreign capital in our national enterprises and banks, domestic capital investments in foreign enterprises and banks, the payments received for the sold (capital) shares in other enterprise, the purchase and sale of real estates in the country or abroad and the investments in form of commodities.

Net middle-term and long-term credits include the data of the statistics of external credit relations of the National Bank of Serbia, which are based on the concluded credit contracts registered with the National Bank of Serbia and the payments due according to these credits.

Net short-term credits and deposits include the data of the external payment traffic statistics and comprise the credits of the National Bank of Serbia and the other bank credits payable up to one year.

Остало – нето укључује податке из статистике платног промета са иностранством, а обухвата авансе по основу извоза и увоза роба и услуга, лоро чекове, нову девизну штедњу која је остварена по основу девизне штедње резидената, мењачке послове по основу замене девиза резидената, обавезе према грађанима по основу старе девизне штедње и остало.

Комерцијалне банке - нето, на основу статистике платног промета са иностранством, обухвата девизне резерве банака овлашћених за послове са иностранством, односно промене у њиховим потраживањима на рачунима код иностраних банака, као и новчанице и чекове у касама комерцијалних банака.

III. Грешке и пропусти – нето, обухвата увезену а неплаћену робу, извезену а ненаплаћену робу, робу која је плаћена а није увезена и робу која је наплаћена а није извезена, међувалутне промене и стандардне грешке и пропусти.

IV. Укупан биланс је изведена ставка која представља збир текућих трансакција, финансијских трансакција и ставке грешке и пропусти.

V. Девизне резерве Народне банке Србије укључују податке из књиговодства Народне банке Србије, а обухватају потраживања у девизама Народне банке Србије на рачунима код иностраних банака, монетарно злато, иностране хартије од вредности, специјална права вучења и ефективу. Укључују и кредите код ММФ-а.

Others – net, include the data of the statistics of external payment traffic and comprise prepayments pursuant to the exports and imports of goods and services, *loro* checks, new foreign currency savings of the residents, exchange operations with the residents, the outstanding obligations towards the citizens arising from frozen foreign currency savings deposits, etc.

Commercial banks - net, according to the statistics of external payment traffic, include the foreign currency reserves of the banks authorized for external operations, i.e. the changes of balance of their accounts with foreign banks and also cash (bank notes) and checks at commercial banks' treasuries.

III. Errors and omissions – net, include imported but not paid goods, exported and not collected goods, the goods paid for but not imported and the goods collected (the payments received for the goods) and not exported, inter-currency changes and standard errors and omissions.

IV. Total balance is a derived item that represents the sum of current transactions, financial transactions and errors and omissions.

V. Foreign exchange reserves of the National Bank of Serbia include the accounting data of the National Bank of Serbia and they comprise the foreign currency assets of the National Bank of Serbia on the accounts with foreign banks, then monetary gold, foreign securities, special draft rights and cash. Here included are also the credits with the IMF.

РЕДАКЦИЈА:

Ема Јовановић, руководилац
Биљана Брајовић, Јованка Шалиновић, Бошко Трмчић, Звонимир Павловић,
Војислава Балабан-Божих, Жељко Лесић, Звонко Штајнер, Јелена Пераћ и Ненад Стојановић

ПРИПРЕМА ТЕКСТА НА РАЧУНАРУ
РЕПУБЛИЧКОГ ЗАВОДА ЗА СТАТИСТИКУ СРБИЈЕ

Пројектовање и извођење пројекта: Љиљана Станић

Технички уредник: Розалија Хајдук

Графички прикази: Милан Шормаз

Лектура: Емилија Видановић

Превод: Гордана Недељковић

CIP - Каталогизација у публикацији
Народна библиотека Србије, Београд
311

МЕСЕЧНИ статистички преглед /
Републички завод за статистику Србије ;
одговара Драган Вукмировић. - Год. 41, бр. 1
(1991)- . - Београд (Милана Ракића 5) :
Републички завод за статистику Србије,
1991- (Београд : Републички завод за
статистику Србије). - 27 цм

Месечно. - Наставак публикације: Месечни
статистички преглед Социјалистичке Републике
Србије = ISSN 0350-4247
ISSN 0354-205X = Месечни статистички
преглед – Републички завод за статистику
Србије

COBISS.SR-ID 139759879