

РЕПУБЛИЧКИ ЗАВОД ЗА СТАТИСТИКУ СРБИЈЕ
STATISTICAL OFFICE OF THE REPUBLIC OF SERBIA

Година / Year LIV

ISSN 0354-205X

МЕСЕЧНИ СТАТИСТИЧКИ ПРЕГЛЕД
MONTHLY STATISTICAL REVIEW

11/2005

Београд - *Belgrade*, 2005

МЕСЕЧНИ СТАТИСТИЧКИ ПРЕГЛЕД / MONTHLY STATISTICAL REVIEW

Материјал припремили / Material prepared by

Графички прикази општих привредних кретања / Charts of general economy moving
Милена Раданов-Радичев,
Нада Ђерић

Општи приказ индекса / General review of indices
Група аутора / Several authors

Становништво / Population
Марија Јовановић

Запослени и зараде / Employees and wages (salaries)
Слободан Живковић

Пољопривреда / Agriculture
Душанка Николић

Шумарство / Forestry
Велибор Лазаревић

Индустрија / Industry
Јасмина Костић-Симов,
Катарина Живојиновић

Грађевинарство / Construction
Милка Ђука

Спољна трговина / External trade
Мирјана Грбић

Унутрашња трговина / Internal trade
Јаворка Јаблан,
Славица Јотановић

Угоститељство и туризам / Catering trades and tourism
Ружица Величковић

Саобраћај, складиштење и везе / Transport, storage and communications
Сандра Михајловић

Цене / Prices
Швабић Јованка

Јавне финансије и новчана средства / Public finances and financial resources
Нада Јевтић

Издаје и штампа - **Републички завод за статистику Србије**, Београд Милана Ракића 5

- Приликом коришћења навести извор – препоручена скраћеница: МСП, бр —/2005
- Одговара – др Драган Вукмировић, директор • Тираж - 250 • Тел. +381-11/2412-922 (централа)
 - PR одељење – тел./факс +381-11/2401-284
 - E-mail – stat@statserb.sr.gov.yu • Internet: www.statserb.sr.gov.yu

Published and printed by the **Republic Statistical Office of Serbia**, Belgrade, 5, Milana Rakica str.,

- The source should be specified during the use - abbreviation recommended: MSR, no. —/2005
- The person responsible - Director Dragan Vukmirovic, Ph.D. • Circulation – 250 copies • Phone: +381 11/2412-922
PR Department-phone/fax +381-11/2401-284

УВОД

У МЕСЕЧНОМ СТАТИСТИЧКОМ ПРЕГЛЕДУ Републички завод за статистику Србије објављује податке за Републику Србију и њена подручја. То су званични статистички подаци који се прикупљају по програму статистичких истраживања од интереса за целу земљу и од интереса за Републику Србију.

Статистички подаци у МЕСЕЧНОМ СТАТИСТИЧКОМ ПРЕГЛЕДУ приказани су у годишњим, кварталним и месечним серијама. Годишње серије обухватају 3 последње узастопне године. Кварталне серије се односе на 9 квартала. Месечне серије обухватају период од 13 месеци из текуће и претходне године. Испод одговарајућих табела где је потребно дају се кратка објашњења.

На последњим страницама МЕСЕЧНОГ СТАТИСТИЧКОГ ПРЕГЛЕДА, под насловом МЕТОДОЛШКА ОБЈАШЊЕЊА, дају се информације о изворима и обухвату података, дефиницијама и методолошки материјали.

Поред података које прикупља Републички завод за статистику Србије користе се и подаци Републичког завода за тржиште рада, Управе царина и Народне банке Србије.

Месечни подаци за текућу годину обично су претходни. Пошто су могуће ситније грешке, врше се исправке које се обележавају звездицом у оном броју ПРЕГЛЕДА у којем је извршена исправка.

Подаци за Републику Србију од фебруара 1999. године не садрже податке за Косово и Метохију, тако да представљају збир података за Централну Србију и Војводину.

Садржај публикације је прилагођен међународним потребама и обавезама у смислу примене Класификације делатности (КД), која се примењује од 1. јануара 2001. године.

INTRODUCTION

The Republic Statistical Office of Serbia publishes data for the Republic of Serbia and its areas in the MONTHLY STATISTICAL REVIEW. These are official statistical data collected according to the program of statistical researches of interest for the whole country and the Republic of Serbia.

Statistical data in the MONTHLY STATISTICAL REVIEW are shown in annual, quarterly and monthly series. Annual series include 3 last successive years. Quarterly series relate to 9 quarters. Monthly series include period long 13 months from the current and previous year. Below appropriate tables, short explanations are given, where needed.

On the last pages of the MONTHLY STATISTICAL REVIEW, under the title METHODOLOGICAL EXPLANATIONS, information on data sources and coverage, definitions and methodological materials are given.

Besides data collected by Republic Statistical Office of Serbia, data from the Republic Labour Market, Customs Administration and the National Bank of Serbia are also used.

Monthly data for the current year are usually preliminary. Because smaller errors are possible, corrections are made and they are designated with small star in the number of the REVIEW in which the correction has been made.

Data for the Republic of Serbia from February 1999. do not include data for Kosovo and Metohia, so they present data total for Central Serbia and Vojvodina.

The publication's contents is adapted to international needs and obligations in the sense of application of the Classification of activities, applied from January 1, 2001.

Знаци / Signs

—	нема појаве / no occurrence of event
...	не располаже се податком / data not available
0	податак је мањи од 0,5 дате јединице мере / value not zero but less than 0,5 of the unit employed
()	непотпун, недовољно проверен или процењен податак / incomplete or estimated data
*	исправљен податак / corrected data
∅	просек / average
1)	ознака за напомену испод табеле / footnote

САДРЖАЈ CONTENTS

Увод Introduction	3
Графички прикази општих привредних кретања Charts of general economy moving	7
Квартални индекси Quarterly indices	11
Месечни индекси Monthly indices	12
Становништво Population	14
Запослени и зараде Employees and wages (salaries)	17
Пољопривреда Agriculture	30
Шумарство Forestry	32
Индустрија Industry	33
Грађевинарство Construction	36
Спољна трговина Exsternal trade	38
Унутрашња трговина Internal trade	44
Угоститељство и туризам Catering trades and tourism.....	47
Саобраћај, складиштење и везе Transport, storage and communications	49
Цене Prices	54
Јавне финансије и новчана средства Public finances and financial resources	65
Методолошка објашњења Methodological explanations	67

ГРАФИЧКИ ПРИКАЗИ ОПШТИХ ПРИВРЕДНИХ КРЕТАЊА / CHARTS OF GENERAL ECONOMY MOVING
 Месечни индекси / Monthly indices

∅ 2004=100

— оригинална серија / original series
 — десезонирана серија / seasonally adjusted series

Запослени у предузећима, установама и организацијама-укупно

Employees in enterprises, institutions and organizations - total

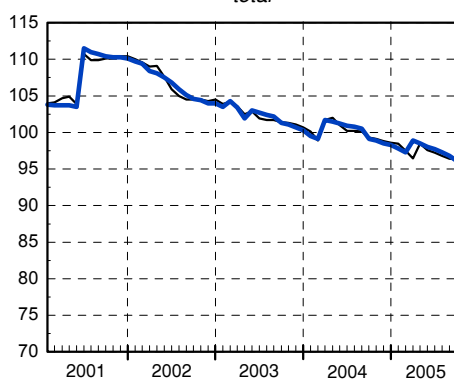

Незапослена лица

Unemployed persons

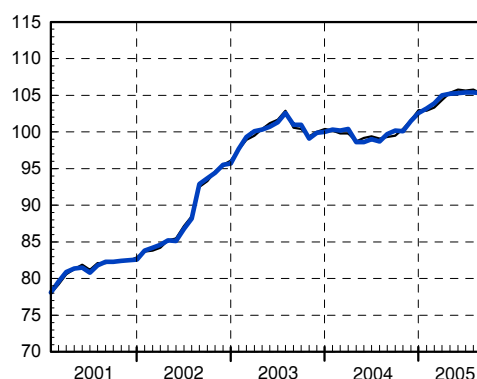

Номиналне просечне нето зараде без пореза и доприноса-укупно
Nominal average net wages without taxes and contributions-total

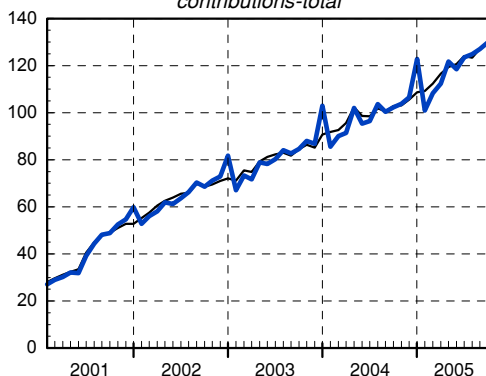

Реалне просечне нето зараде без пореза и доприноса-укупно
Real average net wages without taxes and contributions-total

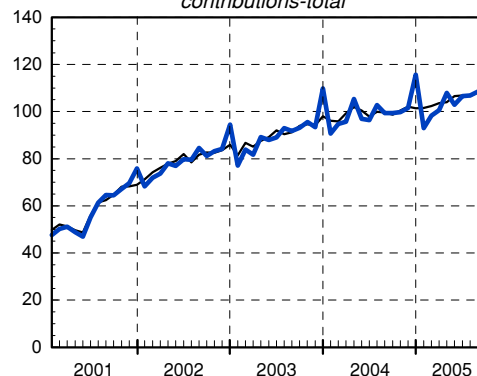

Извоз робе - укупно (УСД)

Exports of goods - total (USD)

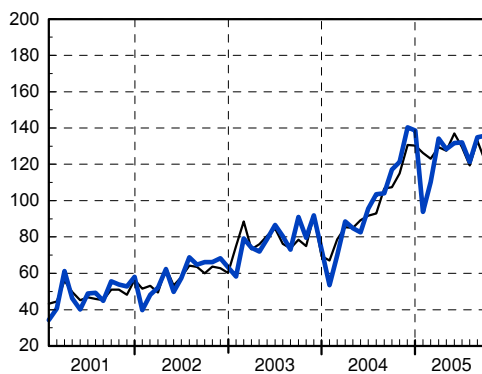

Увоз робе - укупно (УСД)

Imports of goods - total (USD)

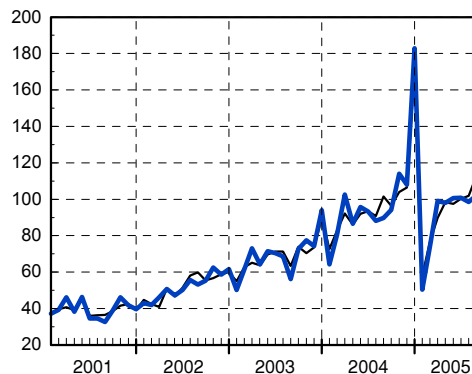

∅ 2004=100

— оригинална серија / original series
 — десејонизирана серија / seasonally adjusted series

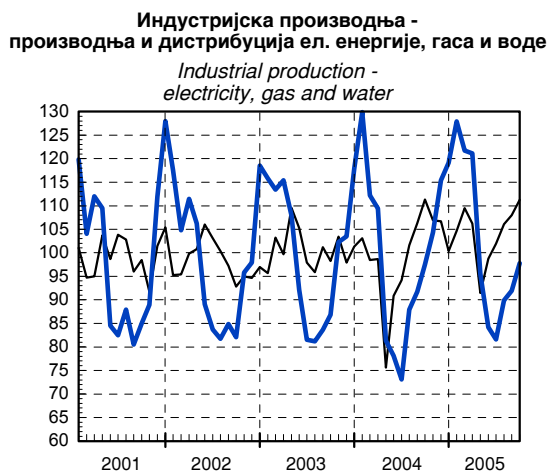

∅ 2004=100

— оригинална серија / original series
 — десејонизирана серија / seasonally adjusted series

Промет трговине на мало у предузећима, у текућим ценама - укупно
Turnover in retail trade in enterprises, in current prices - total

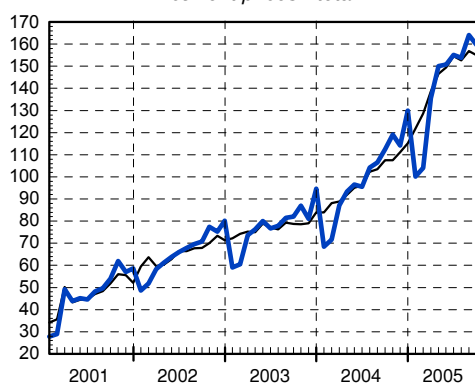

Промет у трговини на мало у предузећима, у сталним ценама - укупно
Turnover in retail trade in enterprises, in constant prices - total

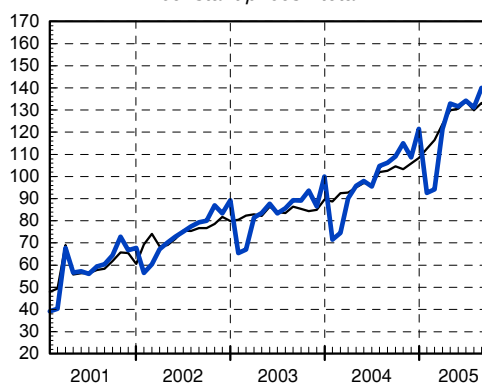

Ноћења туриста - укупно
Tourist nights - total

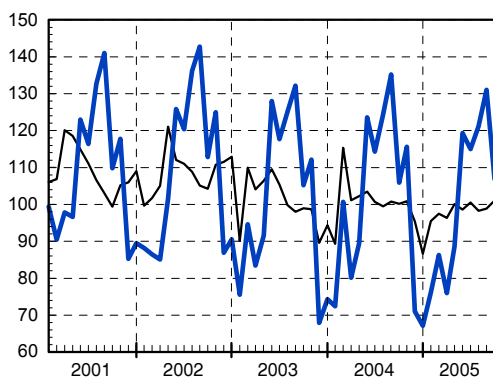

Обим услуга у саобраћају - укупно
Volume of transport services - total

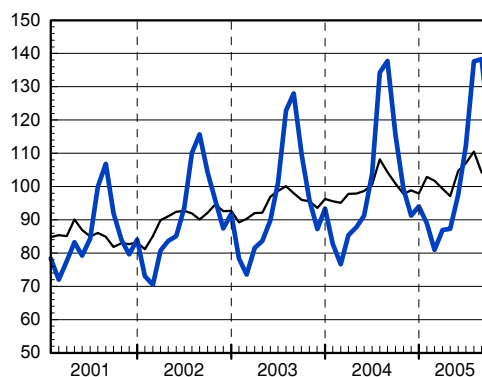

Обим услуга у путничком саобраћају - укупно
Volume of services in passengers transport - total

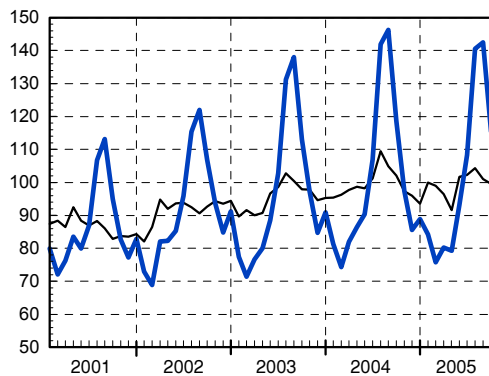

Обим услуга у теретном саобраћају - укупно
Volume of services in freights transport - total

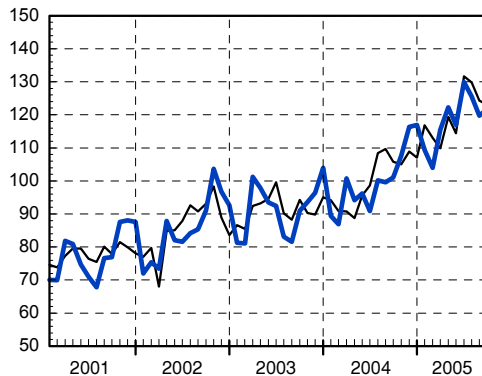

∅ 2004=100

Ланчани индекси / Chain indices

Цене произвођача индустријских производа - укупно

Producers prices of manufactured goods - total

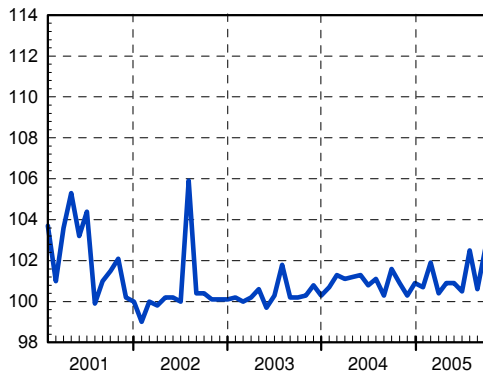

Цене на мало - укупно

Retail prices - total

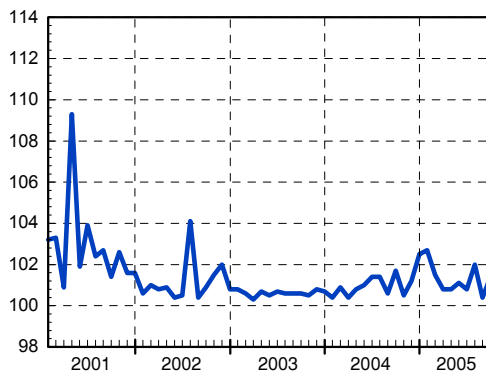

Трошкови живота - укупно

Consumer prices - total

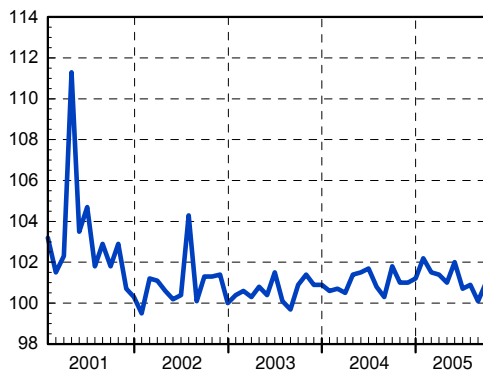

— оригинална серија / original series
— десезонирана серија / seasonally adjusted series

Новчана маса M1

M1 Money supply

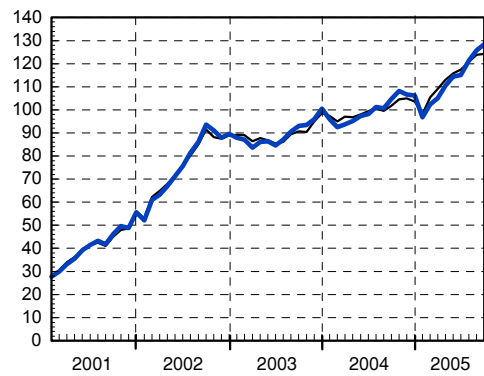

Готов новац у оптицају

Cash in circulation

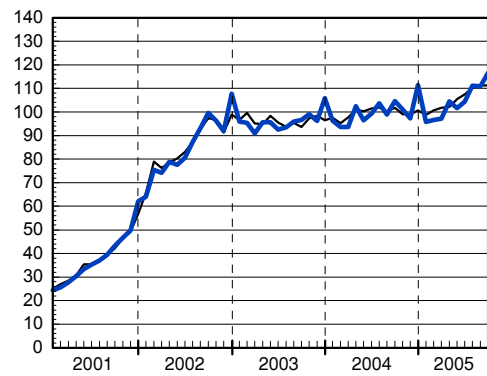

Депозити по виђењу

Sight deposits

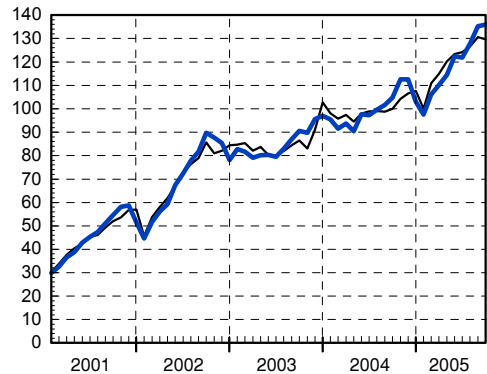

ОПШТИ ПРЕГЛЕД ИНДЕКСА / GENERAL OVERVIEW OF INDICES

Квартални индекси

Quarterly indices

	2004 2003	Квартали / Quarters								
		4.04 4.03	1.05 1.04	2.05 2.04	3.05 3.04	4.04 3.04	1.05 4.04	2.05 1.05	3.05 2.05	
Република Србија										Republic of Serbia
Зараде										Wages (salaries)
Номиналне зараде	123,7	121,5	121,8	125,2	124,2	108,6	96,5	113,0	105,0	Nominal wages (salaries)
Реалне зараде	111,1	107,6	105,0	107,5	107,6	105,0	92,0	108,6	102,5	Real wages (salaries)
Сточарство										Cattle breeding
Клање стоке и живине – број										Slaughter of livestock and poultry-number
Говеда	90,7	76,9	89,5	152,5	184,2	101,5	110,0	148,3	111,3	Cattle
Свиње	87,3	106,5	116,3	183,8	190,7	133,7	120,8	115,5	102,3	Pigs
Овце	86,0	70,9	155,3	152,6	201,2	164,7	132,2	320,4	28,8	Sheep
Живина	125,5	236,2	204,9	215,1	208,2	126,9	131,4	96,8	128,9	Poultry
Индустрија										Industry
Индекси физичког обима	107,1	108,4	96,8	98,5	103,2	115,3	80,7	107,2	103,4	Indices of physical volume
Грађевинарство										Construction
Часови рада	109,1*	101,5	79,7	92,9*	95,3	95,4	57,6	148,3*	116,9	Hours of work
Вредност изведених радова	145,0	145,4	80,0	109,2*	123,0	107,0	28,0	247,5*	166,0	Value of construction works done
Унутрашња трговина¹⁾										Domestic trade¹⁾
Промет робе на мало - текуће цене	129,2	138,1	149,4	159,4	(147,6)	112,2	93,6	134,2	(104,8)	Retail turnover of goods - current prices
Саобраћај, складиштење и везе										Transport, storage and communications
Саобраћај										Transport
Индекси физичког обима	104,9	102,7	104,7	104,9	101,4	74,5	90,0	115,5	100,0	Indices of physical volume
Превоз путника (пкм)	103,9	99,5	101,1	99,1	98,0	68,0	88,3	116,4	140,0	Passenger transport (pkm)
Превоз робе (tkm)	109,4	116,1	118,7	131,3	122,2	113,7	96,3	112,3	99,4	Goods transport (tkm)
Поштанске активности и телекомуникације										Post activities and telecommunications
Индекси физичког обима	126,9	130,5	130,1	133,1	135,4	105,9	101,9	113,4	110,6	Indices of physical volume
Поштанске активности	130,3	132,0	103,6	104,2	106,2	113,4	91,7	104,0	98,2	Post activities
Телекомуникације	126,7	130,4	131,3	134,4	136,6	105,6	102,3	113,8	111,1	Telecommunications
Централна Србија										Central Serbia
Зараде										Wages (salaries)
Номиналне зараде	125,6	122,5	122,1	125,6	124,1	107,7	97,3	112,4	105,4	Nominal wages (salaries)
Реалне зараде	112,4	108,0	104,7	107,2	107,1	104,4	92,3	107,8	103,1	Real wages (salaries)
Индустрија										Industry
Индекси физичког обима	107,0	106,8	94,8	96,6	102,2	111,1	83,7	105,5	104,2	Indices of physical volume
Грађевинарство										Construction
Часови рада	109,0*	103,2	79,9	92,4	95,5	97,0	56,6	147,9	117,7	Hours of work
Вредност изведених радова	146,2	153,0	81,8	107,6	117,3	105,6	29,8	230,4	161,8	Value of construction works done
Унутрашња трговина¹⁾										Domestic trade¹⁾
Промет робе на мало – текуће цене	131,8	140,4	144,9	152,7	(137,3)	111,2	91,0	133,2	(101,9)	Retail turnover of goods - current prices
Војводина										Vojvodina
Зараде										Wages (salaries)
Номиналне зараде	119,2	119,1	120,9	124,4	124,6	110,8	94,6	114,5	103,9	Nominal wages (salaries)
Реалне зараде	107,2	105,8	105,0	108,3	107,5	106,5	91,0	110,8	101,7	Real wages (salaries)
Индустрија										Industry
Индекси физичког обима	107,2	111,3	100,6	102,2	105,2	124,0	75,3	110,0	101,7	Indices of physical volume
Грађевинарство										Construction
Часови рада	109,8*	96,6	79,3	94,3*	94,3	90,0	61,5	148,9*	114,5	Hours of work
Вредност изведених радова	140,3	127,4	72,9	114,4*	141,8	111,5	22,2	320,9*	178,6	Value of construction works done
Унутрашња трговина¹⁾										Domestic trade¹⁾
Промет робе на мало - текуће цене	121,6	131,5	163,4	180,9	(180,4)	115,5	101,5	136,8	(112,5)	Retail turnover of goods - current prices

¹⁾ Серије кварталних индекса не обухватају промет приватних трговинских радњи. / Series of quarterly indices do not include entrepreneurs' turnover.

Месечни индекси
Monthly indices

	2002 2001	2003 2002	2004 2003	I-VIII 2005 I-VIII 2004	I-IX 2005 I-IX 2004	2004 Ø2004				
						IX	X	XI	XII	
Република Србија										
Запослени ³⁾ и зараде										
Број запослених	98,3	98,8	105,5	100,0	100,0	99,8	99,6	99,4	99,2	
Лица која траже запослење	109,6	112,4	99,8	105,3	105,4	99,9	99,9	101,3	102,4	
Номиналне зараде	...	125,3	123,7	123,4	123,8	102,8	104,5	107,2	123,5	
Реалне зараде	...	114,0	111,1	105,7	106,2	92,3	93,8	96,2	110,9	
Шумарство										
Индекси физичког обима	106,9	105,6	104,2	92,1	92,6	135,8	129,7	95,6	86,5	
Индустрија										
Индекси физичког обима										
Укупно	101,7	97,0	107,1	99,3	99,7	103,5	108,9	112,1	114,2	
Вађење руда и камена	101,0	100,8	99,3	99,4	100,7	102,8	107,8	104,5	107,0	
Прерађивачка индустрија	102,7	95,4	109,6	97,5	98,2	104,9	110,0	112,0	113,5	
Производња ел, енергије, гаса и воде	98,3	102,3	99,9	106,5	106,0	97,5	104,3	115,4	119,1	
Спољна трговина										
Извоз роба (USD)	120,6	119,4	129,8	143,7	139,6	117,0	121,4	140,4	138,6	
Увоз роба (USD)	131,8	130,5	144,7	103,6	104,3	94,2	114,0	108,0	182,9	
Унутрашња трговина – сталне цене										
Промет робе на мало ¹⁾	123,9	113,9	118,0	(131,7)	(130,6)	109,0	114,7	108,1	121,4	
Продаја и откуп пољопривредних производа	101,7	85,4	131,3	121,3	117,7	112,4	171,2	145,9	153,8	
Угоститељство и туризам										
Промет у угоститељству – сталне цене ²⁾	100,9	101,1	(100,8)	(99,4)	(98,7)	108,5	111,3	89,6	92,0	
Ноћења туриста – укупно	100,2	92,8	99,4	96,8	97,3	105,9	115,6	71,0	67,1	
Домаћи	98,0	91,1	98,3	95,9	94,3	103,5	114,8	67,8	64,2	
Страни	124,6	107,2	107,5	116,9	118,9	121,9	121,2	93,1	86,8	
Цене										
Цене на мало	119,5	111,7	110,1	117,4	117,3	102,2	102,7	103,9	106,5	
Трошкови живота	116,6	109,9	111,4	116,7	116,5	102,9	104,0	105,0	106,2	
Цене угоститељских услуга	121,7	110,5	106,7	116,0	116,9	101,6	103,3	103,4	106,1	
Цене произвођача индустријских производа	108,8	104,6	109,1	113,5	113,6	103,2	104,1	105,1	106,0	
Цене произвођача производа пољопривреде и рибарства	101,1	100,5	110,0	112,0	114,7	111,0	109,5	110,4	108,9	
Централна Србија										
Запослени ³⁾ и зараде										
Број запослених	98,0	98,8	100,9	100,0	100,0	100,2	100,0	99,7	99,6	
Номиналне зараде	...	127,9	125,6	122,7	123,9	102,9	104,2	107,5	122,4	
Реалне зараде	...	116,3	112,4	112,6	105,7	92,1	93,3	96,3	109,6	
Индустрија										
Индекси физичког обима	101,6	96,5	107,0	97,2	98,0	102,6	103,9	108,4	111,7	
Унутрашња трговина ¹⁾										
Промет робе на мало – сталне цене	124,3	110,4	120,5	(125,6)	(123,8)	110,1	114,5	107,4	121,3	
Цене										
Цене на мало	120,0	112,1	110,1	117,9	117,8	102,1	102,6	103,8	106,7	
Трошкови живота	117,4	110,0	111,7	117,4	117,2	102,9	103,5	104,6	106,2	
Цене произвођача индустријских производа	108,8	104,6	110,0	110,0	109,9	102,9	103,3	103,7	104,1	
Војводина										
Запослени ³⁾ и зараде										
Број запослених	99,2	98,6	99,2	100,1	100,1	98,7	98,6	98,3	98,1	
Номиналне зараде	...	119,3	119,2	123,1	123,4	102,5	105,1	106,5	126,3	
Реалне зараде	...	108,8	107,2	112,9	106,8	92,2	94,5	95,8	113,6	
Индустрија										
Индекси физичког обима	102,2	97,9	107,2	103,4	103,1	105,2	118,4	119,2	118,5	
Унутрашња трговина ¹⁾										
Промет робе на мало – сталне цене	122,3	124,8	110,8	(151,0)	(152,0)	105,5	115,0	109,9	121,7	
Цене										
Цене на мало	119,2	111,5	110,4	115,3	115,3	102,9	103,9	105,1	106,4	
Трошкови живота	115,8	109,7	111,2	115,4	115,5	102,8	104,7	106,0	106,7	
Цене произвођача индустријских производа	108,8	104,6	106,4	118,2	118,8	103,6	104,8	107,3	109,3	

¹⁾ Месечне серије не обухватају промет приватних трговинских радњи, / *Monthly series do not include entrepreneurs' turnover,*
²⁾ Месечне серије не обухватају промет приватног сектора, / *Monthly series do not include the private sector's turnover,*
³⁾ Од марта подаци су ажурирани на основу коначних података за март 2005, / *From March data are based on final data for March, 2005,*

Месечни индекси (наставак)
Monthly indices (continued)

2005 Ø2004									
I	II	III	IV	V	VI	VII	VIII	IX	
									Republic of Serbia
									Employees³⁾ and wages (salaries)
98,3	98,0	101,0	100,7	100,3	100,0	99,7	99,3	98,8	Number of employees
103,2	103,9	105,0	105,2	105,3	105,4	105,4	105,3	105,9	Persons seeking work
101,7	109,0	112,9	122,4	118,9	124,1	125,4	127,7	130,5	Nominal wages (salaries)
93,6	98,9	101,0	108,5	103,3	107,0	107,2	109,2	110,5	Real wages (salaries)
									Forestry
63,4	32,1	110,3	116,3	88,7	98,5	85,7	114,5	124,6	Indices of physical volume
									Industry
									Indices of physical volume
84,0	86,2	100,5	96,4	94,3	99,0	94,5	99,5	106,3	Total
100,0	85,8	102,8	101,5	93,0	92,5	97,5	104,6	114,3	Mining and quarrying
72,5	78,0	95,5	96,2	96,7	103,5	94,9	100,8	107,6	Manufacturing
127,9	121,7	121,1	95,5	84,2	81,6	91,9	91,9	97,8	Electricity, gas and water supply
									External trade
93,9	110,3	134,2	128,4	131,7	132,1	121,3	129,0	135,8	Export of goods (USD)
50,3	75,2	99,0	98,1	100,7	100,9	98,8	102,9	103,1	Import of goods (USD)
									Domestic trade - constant prices
92,6	94,2	121,4	132,9	131,6	134,3	(131,2)	(140,0)	(134,4)	Retail turnover of goods ¹⁾
51,9	51,1	76,2	65,6	88,4	80,2	129,1	120,1	136,4	Sale and purchase of agricultural products
									Catering trades and tourism
85,5	96,0	97,6	87,5	114,9	109,8	(100,2)	(101,3)	(100,6)	Turnover in catering trades - constant prices ²⁾
76,2	86,3	76,0	88,6	119,3	115,0	121,2	131,0	106,9	Tourists' nights - total
76,3	89,0	73,3	85,4	115,9	113,2	116,2	130,5	98,9	Domestic
76,1	68,0	94,4	110,8	142,7	126,8	155,0	134,7	161,2	Foreign
									Prices
109,4	111,0	111,9	112,8	114,1	115,0	117,3	117,8	119,1	Retail prices
108,6	110,2	111,7	112,8	115,1	115,9	116,9	117,0	118,1	Consumer prices
107,2	108,4	109,9	111,8	114,0	115,2	120,4	124,1	126,8	Prices of catering services
106,7	108,7	109,1	110,1	111,1	111,7	114,5	115,2	118,2	Producers' prices of industrial products
110,4	114,1	115,0	113,7	115,5	114,8	114,7	116,1	120,0	Producers' prices of agricultural and fishing products
									Central Serbia
									Employees³⁾ and wages (salaries)
98,2	97,9	100,9	100,6	100,2	100,0	99,7	99,2	98,6	Number of employees
102,0	109,6	113,4	121,9	119,1	124,2	125,3	127,8	131,2	Nominal wages (salaries)
93,9	99,2	101,2	107,6	102,9	106,8	107,0	109,2	110,9	Real wages (salaries)
									Industry
84,6	86,9	100,1	95,9	93,3	97,3	95,2	98,1	105,9	Indices of physical volume
									Domestic trade¹⁾
90,7	91,6	116,2	127,2	126,9	129,1	(123,5)	(131,1)	(123,8)	Retail turnover of goods-constant prices
									Prices
109,7	111,5	112,4	113,2	114,5	115,5	117,5	118,0	119,2	Retail prices
108,7	110,5	112,0	113,3	115,7	116,3	117,1	117,5	118,3	Consumer prices
105,5	106,6	106,8	107,9	108,8	108,4	110,2	110,7	112,0	Producers' prices of industrial products
									Vojvodina
									Employees³⁾ and wages (salaries)
98,7	98,2	101,2	100,9	100,4	100,1	99,7	99,5	99,4	Number of employees
100,7	107,3	111,5	123,5	118,7	123,7	125,5	127,1	128,6	Nominal wages (salaries)
92,7	97,8	99,8	110,1	104,3	107,5	107,8	108,6	109,1	Real wages (salaries)
									Industry
82,9	84,9	101,3	97,4	96,3	102,3	93,2	102,0	106,9	Indices of physical volume
									Domestic trade¹⁾
98,6	102,0	137,7	150,6	146,5	150,6	(155,7)	(168,1)	(167,9)	Retail turnover of goods-constant prices
									Prices
108,7	109,9	111,0	111,9	113,0	113,9	116,7	116,8	118,6	Retail prices
108,6	109,7	111,7	112,2	113,8	115,1	116,5	115,8	117,9	Consumer prices
108,4	111,7	112,2	112,8	113,7	116,0	120,5	121,6	128,1	Producers' prices of industrial products

СТАНОВНИШТВО / POPULATION

Рођења и умирања¹⁾
Births and deaths¹⁾

	Рођени / Births					Витални индекс ²⁾ Vital index ²⁾	Умрли / Deaths				
	укупно total	мушки male	женски female	мртво-рођени од укупно рођених stillbirths of total births	рођени на 1000 становника births per 1000 inhabitants		укупно total	мушки male	женски female	одојчад од укупно умрлих infants of total deaths	умрли на 1000 становника deaths per 1000 inhabitants

Република Србија / Republic of Serbia

2002	78533	40452	38081	432	10,5	0,76	102785	52706	50079	790	13,7	10,1
2003	81446	42109	39337	470	10,7	0,77	105316	54052	51264	708	13,8	8,7
2004	86906	44785	42121	434	11,4	0,77	112779	57912	54867	660	14,9	7,6
∅ I - IX 2004	6577	3414	3163	32	10,4	0,75	8734	4479	4255	60	13,8	9,2
∅ I - IX 2005	6452	3287	3165	26	10,2	0,71	9084	4630	4454	42	14,4	6,5
2004 IX	7479	3850	3629	23	11,8	0,94	7893	4159	3734	52	12,5	7,0
X	7067	3630	3437	38	11,2	0,84	8398	4335	4063	72	13,3	10,2
XI	6876	3595	3281	41	10,9	0,74	9227	4812	4415	47	14,6	6,9
XII	7658	3908	3750	36	12,1	0,75	10152	5194	4958	39	16,0	5,1
2005 I	5721	2896	2825	26	9,0	0,58	9780	4936	4844	43	15,5	7,6
II	6028	3086	2942	30	9,5	0,57	10457	5281	5176	49	16,5	8,1
III	6673	3347	3326	38	10,5	0,65	10253	5231	5022	42	16,2	6,3
IV	5217	2657	2560	19	8,2	0,64	8159	4121	4038	31	12,9	6,0
V	6575	3308	3267	21	10,4	0,69	9560	4834	4726	37	15,1	5,7
VI	6767	3455	3312	24	10,7	0,78	8644	4432	4212	51	13,7	7,6
VII	6796	3462	3334	22	10,7	0,87	7793	3940	3853	39	12,3	5,8
VIII	7703	4035	3668	28	12,2	0,91	8470	4463	4007	32	13,4	4,2
IX	6767	3455	3312	24	10,7	0,78	8644	4432	4212	51	13,7	7,6
I - IX 2005	90	90	91	104	-	-	110	107	113	98	-	-
I - IX 2004												

Централна Србија / Central Serbia

2002	58376	30182	28194	305	10,7	0,79	73279	37916	35363	602	13,4	10,4
2003	61937	32101	29836	385	10,9	0,81	76048	39228	36820	678	13,3	11,0
2004	65991	34071	31920	343	11,9	0,81	81185	42040	39145	626	14,6	9,5
∅ I - IX 2004	5023	2616	2407	24	10,6	0,79	6304	3248	3056	57	13,3	11,5
∅ I - IX 2005	4804	2459	2345	24	10,4	0,73	6543	3345	3198	38	14,1	8,1
2004 IX	5753	3001	2752	18	12,4	1,00	5747	3047	2700	48	12,4	8,4
X	5326	2709	2617	32	11,5	0,86	6121	3173	2948	65	13,2	12,3
XI	5223	2710	2513	32	11,3	0,79	6555	3384	3171	46	14,5	8,9
XII	5664	2890	2774	32	12,2	0,75	7525	3892	3633	35	16,3	6,2
2005 I	4558	2301	2257	25	9,9	0,64	7117	3564	3553	35	15,4	7,7
II	4511	2317	2194	28	9,8	0,60	7496	3824	3672	44	16,2	9,8
III	5119	2568	2551	35	11,1	0,70	7313	3749	3564	40	15,8	7,9
IV	3835	1981	1854	18	8,3	0,64	5985	3065	2920	26	12,9	6,8
V	4855	2459	2396	17	10,5	0,70	6882	3482	3400	31	14,9	6,4
VI	4956	2536	2420	23	10,7	0,79	6210	3177	3033	50	13,4	10,1
VII	4977	2580	2397	19	10,8	0,88	5622	2855	2767	38	12,2	7,7
VIII	5629	2961	2668	25	12,2	0,93	6052	3212	2840	32	13,1	5,7
IX	4956	2536	2420	23	10,7	0,79	6210	3177	3033	50	13,4	10,1
I - IX 2005	86	85	88	128	-	-	108	104	112	104	-	-
I - IX 2004												

¹⁾ Годишњи подаци су исказани по месту сталног боравка, а подаци по месецима према месту регистрације, / Monthly data are shown according to the place of permanent residence, and data by months according to the place of registration,

²⁾ Витални индекс представља однос између броја живорођених и умрлих, / The vital index presents relationship between live births and deaths,

Рођења и умирања¹⁾ (наставак)
Births and deaths¹⁾ (continued)

	Рођени / Births					Витални индекс ²⁾ Vital index ²⁾	Умрли / Deaths					
	укупно total	мушки male	женски female	мртворо- ђени од укупно рођених stillbirths of total births	рођени на 1000 станов- ника births per 1000 inhabitants		укупно total	мушки male	женски female	одојчад од укупно умрлих infants of total deaths	умрли на 1000 станов- ника deaths per 1000 inhabitants	одојчад на 1000 живо- рођених infants per 1000 live births
Војводина / Vojvodina												
2002	20157	10270	9887	127	9,8	0,68	29506	14790	14716	188	14,5	14,5
2003	19509	10008	9501	90	10,2	0,66	29268	14824	14444	30	15,3	1,5
2004	20915	10714	10201	91	10,2	0,66	31594	15872	15722	34	15,5	1,6
∅ I - IX 2004	1554	798	756	8	9,7	0,64	2430	1231	1199	3	15,2	1,8
∅ I - IX 2005	1648	828	820	2	9,7	0,65	2541	1285	1256	4	14,9	2,0
2004 IX	1726	849	877	5	10,1	0,80	2146	1112	1034	4	12,6	2,3
X	1741	921	820	6	10,2	0,76	2277	1162	1115	7	13,4	4,0
XI	1653	885	768	9	9,7	0,62	2672	1428	1244	1	15,7	0,6
XII	1994	1018	976	4	11,7	0,76	2627	1302	1325	4	15,4	2,0
2005 I	1163	595	568	1	6,8	0,44	2663	1372	1291	8	15,6	6,9
II	1517	769	748	2	8,9	0,51	2961	1457	1504	5	17,4	3,3
III	1554	779	775	3	9,1	0,53	2940	1482	1458	2	17,3	1,3
IV	1382	676	706	1	8,1	0,64	2174	1056	1118	5	12,8	3,6
V	1720	849	871	4	10,1	0,64	2678	1352	1326	6	15,7	3,5
VI	1811	919	892	1	10,6	0,74	2434	1255	1179	1	14,3	0,6
VII	1819	882	937	3	10,7	0,84	2171	1085	1086	1	12,8	0,6
VIII	2074	1074	1000	3	12,2	0,86	2418	1251	1167	0	14,2	0,0
IX	1811	919	892	1	10,6	0,74	2434	1255	1179	1	14,3	0,6
I - IX 2005	105	108	102	20	-	-	113	113	114	25	-	-
I - IX 2004												

¹⁾ Годишњи подаци су исказани по месту сталног боравка, а подаци по месецима према месту регистрације, / Monthly data are shown according to the place of permanent residence, and data by months according to the place of registration,

²⁾ Витални индекс представља однос између броја живорођених и умрлих, / The vital index presents relationship between live births and deaths,

Природни прираштај¹⁾
Natural increase¹⁾

	Република Србија / Republic of Serbia					
	укупно / total		Централна Србија / Central Serbia		Војводина / Vojvodina	
	свега all	на 1000 становника per 1000 inhabitants	свега all	на 1000 становника per 1000 inhabitants	свега all	на 1000 становника per 1000 inhabitants
2002	-24684	-3,3	-15208	-2,8	-9476	-4,7
2003	-23851	-3,1	-14398	-2,5	-9453	-4,9
2004	-22823	-3,0	-13813	-2,5	-9010	-4,4
∅ I - IX 2004	-2139	-3,4	-1300	-2,7	-839	-5,3
∅ I - IX 2005	-2448	-3,9	-1639	-3,5	-809	-4,7
2004 IX	-437	-0,7	-12	0,0	-425	-2,5
X	-1369	-2,2	-827	-1,8	-542	-3,2
XI	-2392	-3,8	-1364	-2,9	-1028	-6,0
XII	-2530	-4,0	-1893	-4,1	-637	-3,7
2005 I	-4085	-6,5	-2584	-5,6	-1501	-8,8
II	-4459	-7,0	-3013	-6,5	-1446	-8,5
III	-3618	-5,7	-2229	-4,8	-1389	-8,2
IV	-2961	-4,7	-2168	-4,7	-793	-4,7
V	-3006	-4,7	-2044	-4,4	-962	-5,6
VI	-1901	-3,0	-1277	-2,8	-624	-3,7
VII	-1019	-1,6	-664	-1,4	-355	-2,1
VIII	-795	-1,3	-448	-1,0	-347	-2,0
IX	-1901	-3,0	-1277	-2,8	-624	-3,7
I - IX 2005	435	-	10641	-	147	-
I - IX 2004						

¹⁾ Годишњи подаци су исказани по месту сталног боравка, а подаци по месецима према месту регистрације, / Monthly data are shown according to the place of permanent residence, and data by months according to the place of registration,

Закључени и разведени бракови¹⁾
Marriages and divorces¹⁾

	Закључени бракови / Marriages				Разведени бракови / Divorces				
	Република Србија / Republic of Serbia			на 1000 становника Републике Србије per 1000 inhabitants of the Republic of Serbia	Република Србија / Republic of Serbia			на 1000 становника Републике Србије per 1000 inhabitants of the Republic of Serbia	на 1000 склопљених бракова у Републици Србији per 1000 marriages in the Republic of Serbia
	укупно total	Централна Србија Central Serbia	Војводина Vojvodina		укупно total	Централна Србија Central Serbia	Војводина Vojvodina		
2002	41947	30775	11172	5,6	9982	7449	2533	1,3	238,0
2003	42635	31351	11284	5,6	8098	6020	2078	1,1	189,9
2004	42951	31422	11529	5,7	8643	6235	2408	1,1	201,2
∅ I - IX 2004	3446	2510	936	5,4	666	494	172	1,1	193,3
∅ I - IX 2005	3242	2321	921	5,1	551	380	171	0,9	170,1
2004 IX	5187	3799	1388	8,2	667	458	209	1,1	128,6
X	5335	4050	1285	8,4	835	587	248	1,3	156,5
XI	3313	2493	820	5,2	897	684	213	1,4	270,8
XII	2578	1884	694	4,1	948	758	190	1,5	367,7
2005 I	2212	1676	536	3,5	555	392	163	0,9	250,9
II	1957	1477	480	3,1	434	279	155	0,7	221,8
III	2665	1970	695	4,2	636	439	197	1,0	238,6
IV	2047	1151	896	3,2	634	439	195	1,0	309,7
V	5037	3718	1319	8,0	567	351	216	0,9	112,6
VI	3679	2722	957	5,8	561	395	166	0,9	152,5
VII	3875	2666	1209	6,1	596	437	159	0,9	153,8
VIII	4027	2783	1244	6,4	418	289	129	0,7	103,8
IX	3679	2722	957	5,8	561	395	166	0,9	152,5
I - IX 2005	71	72	69	-	87	86	79	-	-
I - IX 2004									

¹⁾ Годишњи подаци су исказани по месту сталног боравка, а подаци по месецима према месту регистрације, / Monthly data are shown according to the place of permanent residence, and data by months according to the place of registration,

ЗАПОСЛЕНИ И ЗАРАДЕ / EMPLOYEES AND WAGES (SALARIES)

Број запослених

Number of employees

1000

	Укупно Total	Лица која самостално обављају делатност ¹⁾ Persons performing activities independently ¹⁾	Запослени у предузећима, установама и организацијама по секторима делатности Employees in enterprises, institutions and organizations by sectors of activities							
			свега all	привреда economy	ванпривреда non-economy	пољопривреда, лов и шумарство agriculture, hunting and forestry	рибарство fishing	вађење руда и камена mining and quarrying	праерађивачка индустрија manufacturing	произв. ел. енергије, гаса и воде electricity, gas and water supply
Ø 2002	2067	390	1677	1285	391	80	1	34	567	47
Ø 2003	2040	430	1612	1197	415	73	1	33	525	47
Ø 2004	2051	471	1580	1157	423	69	1	32	484	46
Ø I - IX 2004	2042	461	1582	1159	422	69	1	32	486	46
Ø I - IX 2005	2042	506	1536	1113	423	64	1	31	456	46
2004 IX	2037	477	1560	1137	423	67	1	32	474	46
X	2034	477	1557	1132	425	67	1	32	470	46
XI	2028	477	1551	1126	424	66	1	32	467	46
XII	2025	477	1548	1122	426	66	1	32	464	46
2005 I	2017	477	1539	1115	425	65	1	32	462	46
II	2010	477	1532	1108	425	65	1	31	459	46
III ²	2070	514	1557	1129	427	65	1	32	465	46
IV	2064	514	1551	1124	427	65	1	31	462	46
V	2056	514	1543	1115	428	65	1	31	456	46
VI	2051	514	1538	1111	427	64	1	30	455	46
VII	2045	514	1532	1105	426	63	1	30	452	45
VIII	2037	514	1523	1108	416	63	1	30	447	45
IX	2027	514	1513	1107	407	62	1	29	450	45
I - IX 2005	100,0	109,8	97,1	96,0	100,1	92,4	101,5	95,6	93,9	98,2
I - IX 2004										

1000

	Запослени у предузећима, установама и организацијама по секторима делатности Employees in enterprises, institutions and organizations by sectors of activities									
	грађевинарство construction	трговина на велико и мало, оправка wholesale and retail trade, repair	хотели и ресторани hotels and restaurants	саобраћај, складиштење и везе transport, storing and communications	финансијско пословање financial intermediation	послови с некретношћу, изнајмљивање real estate, renting activities	државна управа и социјално осигурање public administration and social insurance	образовање education	здравствени и социјални рад health and social work	друге комуналне, друштвене и личне услуге other community, social and personal services
Ø 2002	92	203	36	124	32	56	65	128	163	49
Ø 2003	89	201	30	119	30	55	68	128	163	48
Ø 2004	88	208	28	119	29	59	71	131	165	49
Ø I - IX 2004	88	208	28	119	30	58	71	131	164	49
Ø I - IX 2005	86	202	27	115	28	60	72	133	166	51
2004 IX	87	204	27	118	29	58	71	130	165	49
X	87	203	27	118	29	58	71	132	166	50
XI	87	201	27	117	29	58	72	132	165	50
XII	86	202	27	117	29	57	72	133	166	50
2005 I	85	200	27	116	28	57	72	133	165	50
II	84	199	27	116	28	57	72	133	166	50
III ²	87	205	27	117	28	60	72	133	166	51
IV	87	204	27	117	28	60	72	133	166	52
V	87	203	27	115	28	60	72	133	166	51
VI	87	203	27	114	29	60	72	133	166	51
VII	87	202	27	113	29	60	72	133	166	52
VIII	86	202	26	113	29	63	70	132	165	51
IX	86	201	26	113	27	64	70	124	166	50
I - IX 2005	97,4	97,1	95,2	96,5	95,9	103,8	101,5	100,4	100,9	102,9
I - IX 2004										

¹⁾ Обухваћени приватни предузетници, лица која самостално обављају делатност-професију и запослени код њих, / Private entrepreneurs, persons performing activities-occupation independently and their employees included.

²⁾ Од марта подаци су ажурирани на основу коначних података за март 2005. / From March data are based on final data for March 2005.

Број запослених у Републици Србији и по подручјима¹⁾
Number of employees by areas¹⁾

1000

	Република Србија / Republic of Serbia			Централна Србија / Central Serbia			Војводина / Vojvodina		
	укупно total	привреда economy	ванпривреда non-economy	укупно total	привреда economy	ванпривреда non-economy	укупно total	привреда economy	ванпривреда non-economy
Ø 2002	1677	1285	391	1239	944	295	437	341	96
Ø 2001	1752	1371	381	1299	1013	286	453	358	96
Ø 2004	1580	1157	423	1173	853	319	407	304	104
Ø I - IX 2004	1582	1159	422	1173	855	319	408	305	104
Ø I - IX 2005	1536	1113	423	1139	822	318	397	292	105
2004 IX	1560	1137	423	1157	838	319	403	299	104
X	1557	1132	425	1154	834	321	402	298	105
XI	1551	1126	424	1151	831	320	400	295	105
XII	1548	1122	426	1148	827	321	400	294	105
2005 I	1539	1115	425	1141	821	319	399	293	105
II	1532	1108	425	1137	817	320	396	291	105
III ²⁾	1557	1129	427	1154	832	322	403	297	106
IV	1551	1124	427	1149	828	321	401	296	106
V	1543	1115	428	1144	823	321	399	292	107
VI	1538	1111	427	1141	819	321	397	291	106
VII	1532	1105	426	1137	816	321	395	290	105
VIII	1523	1108	416	1129	819	311	394	289	105
IX	1513	1107	407	1120	818	302	393	289	104
I - IX 2005	97,1	96,0	100,1	97,1	96,1	99,7	97,3	95,8	101,5
I - IX 2004									

¹⁾ Нису обухваћени приватни предузетници, лица која самостално обављају делатност-професију и запослени код њих, / Excluding *private entrepreneurs, persons performing activities-occupation independently and their employees.*

²⁾ Од марта подаци су ажурирани на основу коначних података за март 2005. / *From March data are based on final data for March, 2005.*

Приватни предузетници, лица која самостално обављају делатност – професију и запослени код њих
Private entrepreneurs, persons performing activities independently and their employees

	Укупно Total	Послодавци Employers	Запослени Employees
Република Србија / Republic of Serbia			
Стање 31.03.2005./ State March 31, 2005	513626	228586	285040
Стање 30.09.2004./ State September 30, 2004	477211	210058	267153
Ø 2004	470710	209197	261513
Централна Србија / Central Serbia			
Стање 31.03.2005./ State March 31, 2005	372957	170374	202583
Стање 30.09.2004./ State September 30, 2004	345659	156243	189416
Ø2004	341045	154845	186200
Војводина / Vojvodina			
Стање 31.03.2005./ State March 31, 2005	140669	58212	82457
Стање 30.09.2004./ State September 30, 2004	131552	53815	77737
Ø2004	129665	54352	75313

Незапослена лица¹⁾
Unemployed¹⁾

	Стање крајем периода / State at the end of the period						У току периода / During the period			
	укупно лица која траже запослење ²⁾ Total persons seeking work ²⁾	први пут траже запослење persons seeking work for the first time	били запослени, а траже запослење were employed but are seeking work	лица без квалификација unskilled persons	лица која примају новчану накнаду persons receiving financial compensation	жене / women		пријавило се за запослење applied for employment	запослено посредством завода за тржиште рада employed through the Office of Labour Market	брисано из евиденције завода за тржиште рада erased from the Office of Labour Market's records
						свега all	без квалификација unskilled			
Ø 2002	842652	502729	339923	323246	69555	465923	184736	20815	14761	18800
Ø 2003	947296	535541	411755	364809	90995	515178	204903	23466	19834	23417
Ø 2004	945027	364404	76584	515247	204618	28288	18430	23381
2004 II	946504	517909	428595	365262	88062	513145	204516	26529	17322	25052
III	948837	517690	431139	365539	84315	514144	204382	28709	18254	25791
IV	931926	506918	425008	359730	79258	506778	201367	21658	17459	25616
V	932207	506278	425929	362256	80306	507612	203061	25025	15677	28944
VI	935801	507621	428180	362739	77060	509998	203479	27957	17119	24620

	Стање крајем периода / State at the end of the period								У току периода / During the period		
	укупно лица која траже запослење ²⁾ total persons seeking work ²⁾	незапослена лица ³⁾ unemployed ³⁾	незапослена први пут траже запослење unemployed persons seeking work for the first time	незапослена били запослени, а траже запослење unemployed were employed but are seeking work	незапослена лица без квалификација unemployed unskilled persons	лица која примају новчану накнаду persons receiving financial compensation	незапослене жене unemployed women		пријавило се за запослење applied for employment	запослено посредством завода за тржиште рада employed through the Office of Labour Market	брисано из евиденције завода за тржиште рада erased from the Office of Labour Market's records
							свега all	без квалификација unskilled			
2004 VII	933037	830638	452464	383337	301964	74944	453706	167210	27609	14999	29756
VIII	941782	839484	456937	387777	304456	70787	459643	168671	26713	11665	17827
IX	946512	842775	459222	383553	304024	70831	460680	169122	31998	20230	22002
X	946129	838670	450772	387898	301741	69543	458816	168113	31599	21680	22852
XI	959530	850877	456503	394374	306544	68250	463798	170306	34353	19381	18630
XII	969888	859728	460118	399610	309143	65744	466988	171393	32607	18592	17242
2005 I	975412	865678	459823	405855	311357	64251	469109	171904	39774	16141	19603
II	982081	873967	462877	411090	314771	64242	472142	173397	31228	17083	19257
III	992147	884111	468194	415917	319691	64094	476833	176091	35742	19829	20887
IV	993916	887587	468521	419066	321990	61299	479015	177290	30098	17634	19160
V	994964	890067	468577	421490	323056	62229	479392	177807	31734	20721	22248
VI	995865	892860	469180	422596	323896	63136	480639	178449	29200	19993	23109
VII	995592	892860	469117	423743	323412	59823	482710	178706	31657	20599	22875
VIII	995382	893517	468478	425039	324042	61916	483248	178758	31994	20599	26160
IX	1000652	897724	471144	426580	327137	63146	485557	180481	33574	23560	25463

¹⁾ Извор: Национална служба за запошљавање / Source: Republic Office of Labour Market.

²⁾ Сходно члану 3 Закона о запошљавању и осигурању за случај незапослености, ("Службени гласник РС" бр, 71/03 и 84/04) / According to the Law on employment and unemployment insurance, article 3 ("Official herald of RS "No,71/03 and 84/04)

³⁾ Сходно члану 4 Закона о запошљавању и осигурању за случај незапослености, ("Службени гласник РС" бр, 71/03 и 84/04) / According to the Law on employment and unemployment insurance, article 4 ("Official herald of RS "No,71/03 and 84/04)

Просечне зараде
Average wages (salaries)

	Укупно Total	Привреда Economy	Ванпривреда Non-economy	По секторима / By sectors					
				пољопривреда, лов и шумарство agriculture, hunting and forestry	рибарство fishing	вађење руда и камена mining and quarrying	прерађивачка индустрија manufacturing	произв, еп, енергије, гаса и воде electricity, gas and water supply	грађевинарство construction
Република Србија / Republic of Serbia									
∅ 2002	13260	12564	15368	12240	15892	18583	11065	18987	12413
∅ 2003	16612	15387	19846	13129	15378	22091	12996	23778	15175
∅ 2004	20555	19126	23990	15569	17840	26352	16065	29426	18443
∅ I - IX 2004	19768	18423	23036	14646	17895	25788	15533	28604	17447
∅ I - IX 2005	24468	23099	27545	19198	24040	29586	19587	34746	21284
2004 IX	21130	19623	24709	16429	20348	26266	16480	30055	19299
X	21472	20086	24734	17347	19983	25318	16741	30775	20108
XI	22043	20569	25486	17642	13642	28429	16881	31508	20730
XII	25392	23285	30274	20486	19474	30372	19606	33410	23745
2005 I	20898	20396	22059	15838	11514	28115	17077	34748	18504
II	22402	20846	25968	16137	11793	27812	17040	31608	19361
III	23198	21305	27484	18043	35151	28065	17558	32091	18918
IV	25153	23602	28642	19872	38045	28604	20771	34128	20684
V	24449	22796	28131	19421	23690	30116	19231	34761	20474
VI	25503	24146	28507	19932	20792	30289	21034	37243	21598
VII	25769	24374	28838	21303	29622	30386	20824	36104	22553
VIII	26252	25093	28813	21258	22622	31436	21102	35775	25842
IX	26818	25621	29525	21446	23538	31792	21976	36429	23800
I - IX 2005	123,8	125,4	119,6	131,1	134,3	114,7	126,1	121,5	122,0
I - IX 2004									

	По секторима / By sectors								
	трговина на велико и мало, оправка wholesale and retail trade, repair	хотели и ресторани hotels and restaurants	саобраћај, складиштење и везе transport, storing and communications	финансијско пословање financial intermediation	послови с некретношћу, изнајмљивање real estate, renting activities	државна управа и социјално осигурање Public administration and social insurance	образовање education	здравствени и социјални рад health and social work	друге комуналне, друштвене и личне услуге other community, social and personal services

Република Србија / Republic of Serbia

∅ 2002	10566	9556	15692	24118	14821	17154	13475	15091	14819
∅ 2003	13704	11689	20113	34601	20251	22742	18243	18817	19707
∅ 2004	17444	14037	24561	43870	24730	27207	21688	23064	24191
∅ I - IX 2004	16787	13521	23849	42016	23423	26480	21127	21743	23481
∅ I - IX 2005	21550	16869	28688	54129	30679	31523	26352	25446	28035
2004 IX	17183	14153	25031	46524	24093	27071	21881	24798	24817
X	18485	15503	25420	44960	26447	27109	22355	24216	25108
XI	18939	15166	26522	46994	27106	28557	23026	24528	25574
XII	21036	16305	28238	56757	32686	32359	24688	32252	28165
2005 I	18827	13974	25778	38641	27064	27656	22983	18097	25660
II	20197	14669	27842	55163	27165	30475	23115	24663	26552
III	20106	16691	27248	55378	30118	30795	25835	25734	27509
IV	21378	17140	27838	61216	32181	33233	26749	26304	28200
V	21421	16781	28013	56838	31502	30253	26919	26264	28072
VI	22480	18029	27989	52942	31725	32272	27147	26972	28920
VII	22466	18019	29573	54415	32770	32372	28259	26867	28523
VIII	23639	18361	31193	55232	31913	32908	27565	26922	29056
IX	23711	18335	33022	57942	31650	33786	28757	27191	29880
I - IX 2005	128,4	124,8	120,3	128,8	131,0	119,0	124,7	117,0	119,4
I - IX 2004									

Просечне зараде (наставак)
Average wages (salaries) (continued)

	Укупно Total	Привреда Economy	Ванпривреда Non-economy	По секторима / By sectors					
				пољопривреда, лов и шумарство agriculture, fishing and forestry	рибарство fishing	вађење руда и камена mining and quarrying	прерађивачка индустрија manufacturing	произв, ел, енергије, гаса и воде electricity, gas and water supply	грађевинарство construction
Централна Србија / Central Serbia									
Ø 2002	12595	11746	15135	9957	11217	18178	9839	18725	11632
Ø 2003	16114	14771	19633	12324	8889	21601	17794	23214	14165
Ø 2004	20235	18755	23766	15550	12353	25918	14988	28946	17390
Ø I - IX 2004	19485	18102	22815	14957	10973	25372	14524	28134	16408
Ø I - IX 2005	24150	22697	27378	19049	21534	29145	18435	34486	20084
2004 IX	20822	19249	24524	15658	12010	25796	15508	29678	18048
X	21086	19627	24489	16511	12041	24679	15573	30332	19012
XI	21756	20233	25286	16556	23263	27995	15834	30998	20222
XII	24778	22498	30027	19167	14766	29980	17945	32848	22029
2005 I	20649	20147	21792	16488	15110	27564	16087	34778	17207
II	22186	20566	25853	16227	14664	27229	15924	31234	18227
III	22947	21019	27250	18270	30435	27496	16672	31986	17739
IV	24675	22910	28593	19744	16769	29046	19327	33027	19722
V	24093	22347	27933	19342	24731	29623	17914	34549	19335
VI	25139	23700	28286	19240	22746	29807	19930	37359	20062
VII	25359	23844	28655	20519	22469	30019	19503	36034	21253
VIII	25979	24735	28699	20816	22650	30654	19911	35496	24933
IX	26550	25273	29422	21198	24697	31182	20923	36083	22448
I - IX 2005	123,9	125,4	120,0	127,4	196,2	114,9	126,9	122,6	122,4
I - IX 2004									

	По секторима / By sectors								
	трговина на велико и мало, оправка wholesale and retail trade, repair	хотели и ресторани hotels and restaurants	саобраћај, складиштење и везе transport, storing and communications	финансијско пословање financial intermediation	послови с некретношћу, изнајмљивање real estate, renting activities	државна управа и социјално осигурање public administration and social insurance	образовање education	здравствени и социјални рад health and social work	друге комуналне, друштвене и личне услуге other community, social and personal services
Централна Србија / Central Serbia									
Ø 2002	10434	9669	15576	24407	13916	17007	13083	14796	14235
Ø 2003	13937	11972	20174	35031	19228	22477	17748	18604	19012
Ø 2004	17896	14578	25037	44644	23543	26804	21120	22837	23383
Ø I - IX 2004	17237	14024	24305	42702	22294	26068	20591	21535	22714
Ø I - IX 2005	22330	17377	29253	54712	29233	31311	25744	25169	26841
2004 IX	17693	14862	25536	47815	22605	26360	21323	24804	23746
X	18943	16018	25845	46939	25416	26663	21797	23887	24333
XI	19421	15950	27094	48291	25227	28083	22448	24279	24924
XII	21548	16977	28819	56528	31587	32176	23836	31978	26799
2005 I	19317	14505	26302	38967	25097	27136	22442	17804	24744
II	21260	14945	28466	56407	25335	30541	22678	24230	25731
III	20589	17335	28257	54234	28607	30506	25065	25446	26190
IV	22326	17613	27981	59820	30849	33362	26090	26025	26996
V	21997	17323	28396	60255	29817	29831	26324	26019	26620
VI	23351	18450	28082	53351	30167	32000	26657	26559	27714
VII	23196	18515	30085	55276	31330	32180	27589	26639	27381
VIII	24490	19079	31973	56514	31432	32556	26867	26734	28245
IX	24729	18776	34044	58113	30704	33711	28212	27067	27996
I - IX 2005	129,5	123,9	120,4	128,1	131,1	120,1	125,0	116,9	118,2
I - IX 2004									

Просечне зараде (наставак)
Average wages (salaries) (continued)

	Укупно Total	Привреда Economy	Ванпривреда Non-economy	По секторима / By sectors					
				пољопривреда, лов и шумарство agriculture, hunting and forestry	рибарство fishing	вађење руда и камена mining and quarrying	прерађивачка индустрија manufacturing	произв, ел, гаса и воде electricity, gas and water supply	Грађевинарство construction
Војводина / Vojvodina									
Ø 2002	15073	14769	16031	13566	18038	23752	14338	20094	15074
Ø 2003	17982	17068	20466	13587	18294	28255	16173	25780	18583
Ø 2004	21432	20135	24619	15580	19818	31735	18853	31447	21933
Ø I - IX 2004	20547	19295	23665	14478	20496	30935	18149	30587	20883
Ø I - IX 2005	25347	24198	28019	19275	24913	35066	22555	35818	25454
2004 IX	21972	20636	25226	16847	23020	32105	18966	31642	23452
X	22527	21328	25417	17799	22494	33276	19730	32625	23737
XI	22831	21481	26044	18237	10589	33925	19557	33648	22443
XII	27073	25424	30963	21214	21005	35310	23868	35752	29486
2005 I	21586	21071	22819	15502	10268	34948	19613	34624	22922
II	23001	21611	26295	16090	10799	34983	19900	33155	23270
III	23895	22083	28155	17925	36745	35093	19810	32522	23015
IV	26474	25485	28784	19938	45497	23154	24438	38610	24061
V	25437	24024	28698	19462	23333	36389	22582	35639	24478
VI	26513	25366	29142	20290	20117	36265	23880	36764	26977
VII	26907	25829	29364	21706	32135	34964	24251	36393	27088
VIII	27007	26072	29137	21487	22612	41148	24224	36925	28989
IX	27559	26575	29814	21575	23122	39302	24758	37850	28492
I - IX 2005	123,4	125,4	118,4	133,1	121,5	113,3	124,3	117,1	121,9
I - IX 2004									

	По секторима / By sectors								
	трговина на велико и мало, оправка wholesale and retail trade, repair	хотели и ресторани hotels and restaurants	саобраћај, складиштење и везе transport, storing and communications	финансијско пословање financial intermediation	послови с некретношћу, изнајмљивање real estate, renting activities	државна управа и социјално осигурање public administration and social insurance	образовање education	здравствени и социјални рад health and social work	Друге комуналне, друштвене и личне услуге other community, social and personal services
Војводина / Vojvodina									
Ø 2002	11069	8831	16055	23645	18329	17595	14588	15921	16475
Ø 2003	12754	10069	19917	33621	24972	23510	19568	21602	22855
Ø 2004	15544	10882	22987	41957	29943	28406	23203	23699	26352
Ø I - IX 2004	14874	10600	22346	40321	28435	27711	22557	22324	25532
Ø I - IX 2005	18419	13696	26766	52639	36835	32205	27974	26222	31456
2004 IX	15001	10031	23350	43329	30416	29205	23366	24781	27625
X	16618	12476	24000	40097	30842	28435	23834	25139	27185
XI	16956	10552	24608	43779	35005	29961	24563	25224	27312
XII	19019	12316	26282	57335	37380	32900	26955	33018	31835
2005 I	16899	10786	24015	37814	36469	29304	24452	18917	28272
II	15952	12973	25694	51958	36294	30267	24291	25875	28882
III	18140	12719	23792	58337	37139	31724	27909	26544	31343
IV	17532	14199	27352	64833	38341	32819	28521	27087	31663
V	19060	13392	26700	47987	39256	31605	28518	26951	32278
VI	19021	15345	27671	51897	38699	33155	28463	28130	32402
VII	19556	14871	27833	52203	39201	32990	30059	27507	31825
VIII	20200	13798	28552	51864	33496	34035	29438	27445	31308
IX	19661	15519	29555	57540	34760	34025	30107	27537	35278
I - IX 2005	123,8	129,2	119,8	130,5	129,5	116,2	124,0	117,5	123,2
I - IX 2004									

Просечне нето зараде
Average net wages (salaries)

	Укупно Total	Привреда Economy	Ванпривреда Non-economy	По секторима / By sectors					
				пољопривреда, лов и шумарство agriculture, hunting and forestry	рибарство fishing	вађење руде и камена mining and quarrying	праваљивачка индустрија manufacturing	произв, ел, гаса и воде electricity, gas and water supply	грађевинарство construction
Република Србија / Republic of Serbia									
∅ 2002	9208	8714	10706	8512	11120	12927	7661	13227	8610
∅ 2003	11500	10648	13749	9076	10659	15373	8990	16486	10472
∅ 2004	14108	13128	16464	10658	12214	18113	11034	20186	12597
∅ I - IX 2004	13597	12669	15849	10055	12286	17774	10686	19676	11946
∅ I - IX 2005	16726	15804	18799	13082	16321	20196	13416	23819	14476
2004 IX	14444	13407	16907	11198	13846	17936	11265	20485	13166
X	14639	13698	16853	11745	13581	17225	11416	20954	13637
XI	15042	14042	17377	12007	9260	19422	11537	21456	14081
XII	17346	15918	20652	13961	13224	20742	13437	22751	16134
2005 I	14263	13925	15043	10795	7793	19227	11675	23670	12572
II	15295	14244	17704	11033	7983	18903	11656	21514	13155
III	15863	14578	18771	12293	23902	19125	12049	21875	12900
IV	17193	16144	19552	13566	25867	19641	14197	23463	14063
V	16731	15614	19220	13267	16063	20529	13215	23856	13941
VI	17441	16533	19453	13559	14099	20638	14417	25874	14667
VII	17634	16704	19681	14500	20099	20775	14282	24846	15371
VIII	17928	17152	19645	14454	15328	21429	14421	24440	17525
IX	18345	17537	20170	14582	16035	21726	15062	24956	16207
I - IX 2005	123,0	124,7	118,6	130,1	132,8	113,6	125,5	121,1	121,2
I - IX 2004									

	По секторима / By sectors								
	трговина на велико и мало, оправка wholesale and retail trade, repair	хотели и ресторани hotels and restaurants	саобраћај, складиштење и везе transport, storing and communications	финансијско пословање financial intermediation	послови с некретностима, изнајмљивање real estate, renting activities	државна управа и социјално осигурање public administration and social insurance	образовање education	здравствени и социјални рад health and social work	друге комуналне, друштвене и личне услуге other community, social and personal services
Република Србија / Republic of Serbia									
∅ 2002	7291	6536	10930	16847	10292	11929	9341	10550	10314
∅ 2003	9474	7991	13911	24157	14052	15767	12574	13063	13635
∅ 2004	11953	9498	16854	30347	17028	18673	14826	15868	16616
∅ I - IX 2004	11523	9169	16398	29090	16153	18230	14473	14999	16176
∅ I - IX 2005	14741	11441	19610	37239	21046	21480	17931	17413	19141
2004 IX	11764	9563	17061	31922	16536	18448	14905	17071	16949
X	12581	10421	17335	31283	18106	18462	15184	16546	17121
XI	12937	10207	18090	32298	18578	19445	15647	16774	17427
XII	14343	10967	19298	39050	22465	22019	16791	22054	19192
2005 I	12868	9396	17553	26532	18526	18831	15625	12392	17518
II	13797	9889	19002	38170	18603	20717	15726	16857	18140
III	13772	11248	18612	38009	20674	21020	17585	17620	18787
IV	14659	11649	18998	42184	22112	22624	18191	18003	19268
V	14640	11318	19134	39063	21653	20632	18325	17989	19164
VI	15298	12264	19147	36393	21704	22000	18467	18453	19747
VII	15373	12284	20288	37437	22479	22076	19235	18375	19481
VIII	16184	12560	21355	38002	21985	22415	18754	18394	19813
IX	16270	12485	22609	39773	21661	23032	19584	18631	20392
I - IX 2005	127,9	124,8	119,6	128,0	130,3	117,8	123,9	116,1	118,3
I - IX 2004									

Просечне нето зараде
Average net wages (salaries)

	Укупно Total	Привреда Economy	Ванпривреда Non-economy	По секторима / By sectors					
				пољопривреда, лов и шумарство agriculture, hunting and forestry	рибарство fishing	вађење руде и камена mining and quarrying	правађивачка индустрија manufacturing	произв, еп, енергије, гаса и воде electricity, gas and water supply	грађевинарство construction
Централна Србија / Central Serbia									
Ø 2002	8742	8137	10551	6932	7793	12643	6797	13048	8057
Ø 2003	11145	10211	13591	8543	6181	15038	8139	16162	9754
Ø 2004	13877	12868	16286	10653	8270	17818	10281	19847	11850
Ø I - IX 2004	13390	12441	15675	10276	7358	17490	9977	19342	11211
Ø I - IX 2005	16503	15532	18660	12968	14412	19899	12617	23665	13655
2004 IX	14230	13154	16764	10698	7959	17620	10595	20215	12321
X	14370	13389	16659	11193	7992	16789	10613	20646	12884
XI	14838	13814	17211	11264	15620	19130	10817	21105	13723
XII	16914	15374	20457	13054	9804	20480	12293	22362	14855
2005 I	14075	13744	14831	11204	10009	18859	10976	23683	11676
II	15147	14062	17602	11161	17624	9752	10899	21254	12373
III	15690	14389	18595	12440	20486	18738	11450	21804	12097
IV	16858	15672	19490	13438	11163	19955	13203	22701	13395
V	16476	15298	19067	13184	16492	20195	12287	23733	13161
VI	17185	16229	19275	13023	15208	20310	13634	26109	13629
VII	17351	16351	19524	13997	14995	20531	13360	24833	14519
VIII	17732	16908	19532	14122	15100	20898	13579	24257	16885
IX	18168	17320	20078	14411	16819	21315	14361	24739	15275
I - IX 2005	123,2	124,8	119,0	126,2	195,9	113,8	126,5	122,3	121,8
I - IX 2004									

	По секторима / By sectors								
	трговина на велико и мало, оправка wholesale and retail trade, repair	хотели и ресторани hotels and restaurants	саобраћај, складиштење и везе transport, storing and communications	финансијско пословање financial intermediation	послови с некретношћу, изнајмљивање real estate, renting activities	државна управа и социјално осигурање public administration and social insurance	образовање education	здравствени и социјални рад health and social work	друге комуналне, друштвене и личне услуге other community, social and personal services

Централна Србија / Central Serbia

Ø 2002	7198	6604	10845	17073	9661	11828	9058	10364	9910
Ø 2003	9633	8172	13953	24481	13339	15596	12219	12895	13140
Ø 2004	12264	9853	17194	30931	16213	18398	14420	15665	16074
Ø I - IX 2004	11833	9501	16721	29594	15373	17948	14088	14811	15659
Ø I - IX 2005	15279	11784	20024	37700	20081	21337	17507	17165	18344
2004 IX	12115	10034	17425	32810	15524	17969	14526	17033	16237
X	12892	10741	17643	32852	17414	18164	14791	16261	16599
XI	13274	10722	18498	33243	17307	19117	15238	16545	17002
XII	14693	11408	19736	38970	21724	21881	16193	21813	18288
2005 I	13203	9725	17926	26762	17198	18477	15237	12134	16906
II	14527	10066	19459	39179	17369	20478	15423	16512	17604
III	14107	11666	19312	19754	19663	20842	17063	17371	17908
IV	15306	11982	19119	41279	21233	22707	17736	17744	18461
V	15030	11673	19423	41476	20542	20359	17909	17772	18184
VI	15873	12557	19236	36727	20633	21813	18127	18108	18945
VII	15881	12623	20691	38090	21508	21954	18759	18152	18717
VIII	16795	13062	21942	38947	21716	22175	18259	18191	19285
IX	16988	12805	23333	39936	21037	22977	19203	18499	19114
I - IX 2005	129,1	124,0	119,7	127,4	130,6	118,9	124,3	115,9	117,1
I - IX 2004									

Просечне нето зараде
Average net wages (salaries)

	Укупно Total	Привреда Есопому	Ванпривреда Non-есопому	По секторима / By sectors					
				пољопривреда, лов и шумарство agriculture, hunting and forestry	рибарство fishing	вађење руде и камена mining and quarrying	прерађивачка индустрија manufacturing	произв, еп, енергије, гаса и воде electricity, gas and water supply	грађевинарство construction
Војводина / Vojvodina									
Ø 2002	10480	10269	11147	9429	12648	16553	9968	13983	10492
Ø 2003	12475	11838	14191	9379	12671	19596	11237	17882	12893
Ø 2004	14740	13836	16962	10661	13636	21781	12982	21611	15074
Ø I - IX 2004	14165	13290	16338	9935	14139	21291	12526	21085	14371
Ø I - IX 2005	17344	16546	19196	13141	16986	23881	15474	24453	17327
2004 IX	15028	14093	17309	11469	15734	21862	12978	21619	15971
X	15372	14532	17396	12043	15349	22661	13473	22240	16133
XI	15601	14661	17839	12413	7242	23109	13379	22930	15292
XII	18528	17398	21196	14461	14336	24048	16371	24367	20411
2005 I	14779	14416	15648	10583	7025	23800	13467	23616	15627
II	15707	14742	17995	10966	7370	23823	13596	22593	15850
III	16342	15095	19274	12216	21567	25056	9383	22170	15691
IV	18116	17427	19728	13633	31018	15768	16720	26566	16412
V	17439	16478	19657	13311	15915	24781	15578	24369	16681
VI	18155	17366	19964	13837	13715	24695	16435	24899	18300
VII	18421	17672	20130	14758	21892	23810	16675	24900	18342
VIII	18474	17818	19968	14626	15409	28023	16628	25196	19740
IX	18831	18134	20429	14672	15753	26775	16911	25846	19441
I - IX 2005	122,4	124,5	117,5	132,3	120,1	112,2	123,5	116,0	120,6
I - IX 2004									

	По секторима / By sectors								
	трговина на велико и мало, оправка wholesale and retail trade, repair	хотели и ресторани hotels and restaurants	саобраћај, складиштење и везе transport, storing and communications	финансијско пословање financial intermediation	послови с некретношћу, изнајмљивање real estate, renting activities	државна управа и социјално осигурање public administration and social insurance	образовање education	здравствени и социјални рад health and social work	друге комуналне, друштвене и личне услуге other community, social and personal services
Војводина / Vojvodina									
Ø 2002	7644	6105	11200	16477	12737	12229	10141	11070	11460
Ø 2003	8827	6953	13776	23417	17345	16261	13524	13536	14985
Ø 2004	10643	7431	15731	28901	20603	19494	15909	16438	18066
Ø I - IX 2004	10204	7246	15336	27844	19613	19069	15502	15524	17557
Ø I - IX 2005	12581	9300	18196	36060	25152	21937	19064	18107	21427
2004 IX	10260	6826	15849	29724	20833	19889	15916	17177	18816
X	11314	8535	16306	27426	21058	19350	16224	17345	18520
XI	11551	7177	16724	29956	23923	20419	16732	17414	18562
XII	12963	8353	17824	39253	25632	22424	18381	22727	21622
2005 I	11549	7421	16296	25948	15324	19954	16676	13114	19262
II	10881	8797	17433	35569	24753	20616	16542	17823	19662
III	12410	8674	16215	39948	25373	21592	18991	18319	21342
IV	12031	9580	18584	44527	26173	22357	19416	18729	21588
V	13039	9103	18142	32809	26766	21506	19444	18598	22005
VI	13012	10395	18840	35539	26496	22605	19380	19421	22064
VII	13348	10133	18918	35762	26819	22470	20515	19001	21690
VIII	13718	9369	19367	35518	22870	23181	20082	18961	21278
IX	13412	10444	20151	39388	23710	23205	20530	19000	24053
I - IX 2005	123,3	128,3	118,6	129,5	128,2	115,0	123,0	116,6	122,0
I - IX 2004									

Индекси номиналних зарада по секторима делатности
Indices of nominal wages (salaries) by sectors of activities

∅ 2004=100

	Укупно Total	Привреда Есопому	Ванпривреда Non-есопому	По секторима / By sectors					
				пољопривреда, лов и шумарство agriculture, hunting and forestry	рибарство fishing	вађење руде и камена mining and quarrying	прерађивачка индустрија manufacturing	произв, еп, енергије, гаса и воде electricity, gas and water supply	грађевинарство construction
Република Србија / Republic of Serbia									
∅ 2002	64,5	65,7	64,1	78,6	89,1	70,5	68,9	64,5	67,3
∅ 2003	80,8	80,5	82,7	84,3	86,2	83,8	80,9	80,8	82,3
∅ 2004	100,0	100,0	100,0	100,0	100,0	100,0	100,0	100,0	100,0
∅ I - IX 2004	96,2	96,3	96,0	94,1	100,3	97,9	96,7	97,2	94,6
∅ I - IX 2005	119,0	120,8	114,8	123,3	134,7	112,3	121,9	118,1	115,4
2004 IX	102,8	102,6	103,0	105,5	114,1	99,7	102,6	102,1	104,6
X	104,5	105,0	103,1	111,4	112,0	96,1	104,2	104,6	109,0
XI	107,2	107,5	106,2	113,3	76,5	107,9	105,1	107,1	112,4
XII	123,5	121,7	126,2	131,6	109,2	115,3	122,0	113,5	128,7
2005 I	101,7	106,6	92,0	101,7	64,5	106,7	106,3	118,1	100,3
II	109,0	109,0	108,2	103,6	66,1	105,5	106,1	107,4	105,0
III	112,9	111,4	114,6	115,9	197,0	106,5	109,3	109,1	102,6
IV	122,4	123,4	119,4	127,6	213,3	108,6	129,3	116,0	112,2
V	118,9	119,2	117,3	124,7	132,8	114,3	119,7	118,1	111,0
VI	124,1	126,3	118,8	128,0	116,6	114,9	130,9	126,6	117,1
VII	125,4	127,4	120,2	136,8	166,0	115,3	129,6	125,8	122,3
VIII	127,7	131,2	120,1	136,5	126,8	119,3	131,3	121,6	140,1
IX	130,5	134,0	123,1	137,7	131,9	120,6	136,8	123,8	129,0
I - IX 2005									
I - IX 2004	123,8	125,4	119,6	131,1	134,3	114,7	126,1	121,5	122,0

∅ 2004=100

	По секторима / By sectors								
	трговина на велико и мало, оправка wholesale and retail trade, repair	хотели и ресторани hotels and restaurants	саобраћај, складиштење и везе transport, storing and communications	финансијско пословање financial intermediation	послови с некретношћу, изнајмљивање real estate, renting activities	државна управа и социјално осигурање public administration and social insurance	образовање education	здравствени и социјални рад health and social work	друге комуналне, друштвене и личне услуге other community, social and personal services
Република Србија / Republic of Serbia									
∅ 2002	60,6	68,1	63,9	55,0	59,9	63,0	62,1	65,4	61,3
∅ 2003	78,6	83,3	81,9	78,9	81,9	83,6	84,1	81,6	81,5
∅ 2004	100,0	100,0	100,0	100,0	100,0	100,0	100,0	100,0	100,0
∅ I - IX 2004	96,2	96,3	97,1	95,8	94,7	97,3	97,4	94,3	97,1
∅ I - IX 2005	123,5	120,2	116,8	123,4	124,1	115,9	121,5	110,3	115,9
2004 IX	98,5	100,8	101,9	106,0	97,4	99,5	100,9	107,5	102,6
X	106,0	110,4	103,5	102,5	106,9	99,6	103,1	105,0	103,8
XI	108,6	108,0	108,0	107,1	109,6	105,0	106,2	106,3	105,7
XII	120,6	116,2	115,0	129,4	132,2	118,9	113,8	139,8	116,4
2005 I	107,9	99,6	105,0	88,1	109,4	101,7	106,0	78,5	106,1
II	115,8	104,5	113,4	125,7	109,8	112,0	106,6	106,9	109,8
III	115,3	118,9	110,9	126,2	121,8	113,2	119,1	115,6	113,7
IV	122,6	122,1	113,3	139,5	130,1	122,2	123,3	114,0	116,6
V	122,8	119,5	114,1	129,6	127,4	111,2	124,1	113,9	116,0
VI	128,9	128,4	114,0	120,7	129,0	118,6	125,2	116,9	119,6
VII	128,8	128,4	120,4	124,0	132,5	119,0	130,3	116,5	117,9
VIII	135,5	130,8	127,0	125,9	129,0	120,9	127,1	116,7	120,1
IX	135,9	130,6	134,4	132,1	128,0	124,2	132,6	117,9	123,5
I - IX 2005									
I - IX 2004	128,4	124,8	120,3	128,8	131,0	119,0	124,7	117,0	119,4

Индекси реалних зарада по секторима делатности
Indices of real wages (salaries) by sectors of activities

∅2004=100

	Укупно Total	Привреда Economy	Ванпривреда Non-economy	По секторима / By sectors					
				пољопривреда, лов и шумарство agriculture, hunting and forestry	рибарство fishing	вађење руде и камена mining and quarrying	прерађивачка индустрија manufacturing	произв, ел, енергије, гаса и воде electricity, gas and water supply	грађевинарство construction
Република Србија / Republic of Serbia									
∅ 2002	57,9	59,0	57,5	70,6	80,0	63,3	61,8	57,9	60,4
∅ 2003	72,5	72,3	74,2	75,7	77,4	75,2	72,6	72,5	73,9
∅ 2004	100,0	100,0	100,0	100,0	100,0	100,0	100,0	100,0	100,0
∅ I - IX 2004	98,2	98,4	98,1	96,1	102,5	100,0	98,8	99,3	96,6
∅ I - IX 2005	104,3	105,8	100,6	108,1	118,1	98,4	106,8	103,5	101,1
2004 IX	92,3	92,1	92,5	94,7	102,4	89,5	92,1	91,7	93,9
X	93,8	94,3	92,5	100,0	100,5	86,3	93,5	93,9	97,8
XI	96,2	96,5	95,3	101,7	68,7	96,9	94,3	96,1	100,9
XII	110,9	109,2	113,3	118,1	98,0	103,5	109,5	101,9	115,5
2005 I	93,6	98,2	84,7	93,7	59,4	98,2	97,9	108,7	92,4
II	98,9	98,9	98,2	94,1	60,0	95,8	86,2	97,5	95,3
III	101,0	99,7	102,6	103,8	176,4	95,3	97,8	97,6	91,8
IV	108,5	109,4	105,8	113,2	189,1	96,2	114,6	102,8	99,4
V	103,3	103,5	101,9	108,4	115,4	99,3	104,0	102,6	96,5
VI	107,1	108,9	102,5	110,5	100,6	99,2	113,0	109,2	101,0
VII	107,3	109,0	102,8	117,0	142,0	98,6	110,9	104,9	104,6
VIII	109,2	112,1	102,6	116,7	108,4	102,0	112,3	103,9	119,8
IX	110,5	113,4	104,2	116,6	111,7	102,1	115,8	104,8	109,3
I - IX 2005	106,2	107,6	102,6	112,5	115,3	98,5	108,2	104,3	104,7
I - IX 2004									

∅ 2004=100

	По секторима / By sectors								
	трговина на велико и мало, оправка wholesale and retail trade, repair	хотели и ресторани hotels and restaurants	саобраћај, складиштење и везе transport, storing and communications	финансијско пословање financial intermediation	послови с некретношћу, изнајмљивање real estate, renting activities	државна управа и социјално осигурање public administration and social insurance	образовање education	здравствени и социјални рад health and social work	Друге комуналне, друштвене и личне услуге Other community, social and personal services
Република Србија / Republic of Serbia									
∅ 2002	54,4	61,1	57,4	49,4	53,8	56,6	55,7	58,7	55,0
∅ 2003	70,6	74,8	73,5	70,8	73,5	75,0	75,5	73,2	73,2
∅ 2004	100,0	100,0	100,0	100,0	100,0	100,0	100,0	100,0	100,0
∅ I - IX 2004	98,3	98,4	99,2	97,8	96,7	99,4	99,5	96,3	99,1
∅ I - IX 2005	108,3	105,3	102,4	108,1	108,7	101,5	106,5	96,7	101,6
2004 IX	88,4	90,5	91,5	95,2	87,4	89,3	90,6	96,5	92,1
X	95,2	99,1	92,9	92,0	96,0	89,4	92,5	94,3	93,2
XI	97,5	96,9	96,9	96,1	98,4	94,3	95,3	95,4	94,9
XII	108,3	104,3	103,2	116,2	118,7	106,7	102,2	125,5	104,5
2005 I	99,4	91,7	96,6	81,1	100,8	93,6	97,6	72,2	97,7
II	105,1	94,8	102,9	114,1	99,7	101,6	96,7	97,0	99,6
III	103,2	106,4	99,3	113,0	109,0	101,3	106,6	99,9	101,8
IV	108,6	108,2	100,5	123,7	115,4	108,3	109,3	101,1	103,3
V	106,7	103,9	99,1	112,6	110,7	96,6	107,8	98,9	100,8
VI	111,2	110,8	98,3	104,1	110,7	102,4	108,0	100,9	103,2
VII	110,2	109,8	103,0	106,1	113,4	101,8	111,5	99,7	100,9
VIII	115,8	111,8	108,5	107,6	110,3	103,4	108,6	99,8	102,7
IX	115,1	110,6	113,8	111,8	108,4	105,1	112,3	99,8	104,6
I - IX 2005	110,2	107,1	103,2	110,6	112,4	102,2	107,1	100,4	102,5
I - IX 2004									

Индекси номиналних нето зарада по секторима делатности
Indices of nominal net wages (salaries) by sectors of activities

	Укупно Total	Привреда Economy	Ванпривреда Non-economy	По секторима / By sectors					
				пољопривреда, лов и шумарство agriculture, hunting and forestry	рибарство fishing	вађење руде и камена mining and quarrying	прерађивачка индустрија manufacturing	произв, ел, енергије, гаса и воде electricity, gas and water supply	грађевинарство construction
Република Србија / Republic of Serbia									
∅ 2002	65,3	66,4	65,0	79,9	91,0	71,4	69,4	65,5	68,3
∅ 2003	81,5	81,1	83,5	85,2	87,3	84,9	81,5	81,7	83,1
∅ 2004	100,0	100,0	100,0	100,0	100,0	100,0	100,0	100,0	100,0
∅ I - IX 2004	96,4	96,5	96,3	94,3	100,6	98,1	96,8	97,5	94,8
∅ I - IX 2005	118,6	120,4	114,2	122,7	133,6	111,5	121,6	118,0	114,9
2004 IX	102,4	102,1	102,7	105,1	113,4	99,0	102,1	101,5	104,5
X	103,8	104,3	102,4	110,2	111,2	95,1	103,5	103,8	108,3
XI	106,6	107,0	105,5	112,7	75,8	107,2	104,6	106,3	111,8
XII	123,0	121,3	125,4	131,0	108,3	114,5	121,8	112,7	128,1
2005 I	101,1	106,1	91,4	101,3	63,8	106,2	105,8	117,3	99,8
II	108,4	108,5	107,5	103,5	65,4	104,4	105,6	106,6	104,4
III	112,4	111,0	114,0	115,3	195,7	105,6	109,2	108,4	102,4
IV	121,9	123,0	118,8	127,3	211,8	108,4	128,7	116,2	111,6
V	118,6	118,9	116,7	124,5	131,5	113,3	119,8	118,2	110,7
VI	123,6	125,9	118,2	127,2	115,4	113,9	130,7	128,2	116,4
VII	125,0	127,2	119,5	136,0	164,5	114,7	129,4	123,1	122,0
VIII	127,1	130,6	119,3	135,6	125,5	118,3	130,7	121,1	139,1
IX	130,0	133,6	122,5	136,8	131,3	119,9	136,5	123,6	128,7
I - IX 2005	123,0	124,7	118,6	130,1	132,8	113,6	125,5	121,1	121,2
I - IX 2004									

∅ 2004=100

	По секторима / By sectors								
	трговина на велико и мало, оправа wholesale and retail trade, repair	хотели и ресторани hotels and restaurants	саобраћај, складиштење и везе transport, storage and communications	финансијско пословање financial intermediation	послови с некретношћу, изнајмљивање real estate, renting activities	државна управа и социјално осигурање public administration and social insurance	образовање education	здравствени и социјални рад health and social work	друге комуналне, друштвене и личне услуге other community, social and personal services
Република Србија / Republic of Serbia									
∅ 2002	61,0	68,8	64,9	55,5	60,4	63,9	63,0	66,5	62,1
∅ 2003	79,3	84,1	82,5	79,6	82,5	84,4	84,8	82,3	82,1
∅ 2004	100,0	100,0	100,0	100,0	100,0	100,0	100,0	100,0	100,0
∅ I - IX 2004	96,4	96,5	97,3	95,9	94,9	97,6	97,6	94,5	97,4
∅ I - IX 2005	123,3	120,5	116,3	122,7	123,6	115,0	120,9	109,7	115,2
2004 IX	98,4	100,7	101,2	105,2	97,1	98,8	100,5	107,6	102,0
X	105,3	109,7	102,9	103,1	106,3	98,9	102,4	104,3	103,0
XI	108,2	107,5	107,3	106,4	109,1	104,1	105,5	105,7	104,9
XII	120,0	115,5	114,5	128,7	131,9	117,9	113,3	139,0	115,5
2005 I	107,6	98,9	104,2	87,4	108,8	100,8	105,4	78,1	105,4
II	115,4	104,1	112,7	125,8	109,2	111,0	106,1	106,2	109,2
III	115,2	118,4	110,4	125,2	121,4	112,6	118,6	111,0	113,1
IV	122,6	122,6	112,7	139,0	129,9	121,2	122,7	113,4	116,0
V	122,5	119,2	113,5	128,7	127,2	110,5	123,6	113,4	115,3
VI	128,0	129,1	113,6	119,9	127,5	117,8	124,6	116,3	118,8
VII	128,6	129,3	120,4	123,4	132,0	118,2	129,7	115,8	117,2
VIII	135,4	132,2	126,7	125,2	129,1	120,0	126,5	115,9	119,2
IX	136,1	131,4	134,1	131,1	127,2	123,3	132,1	117,4	122,7
I - IX 2005	127,9	124,8	119,6	128,0	130,3	117,8	123,9	116,1	118,3
I - IX 2004									

Индекси реалних нето зарада по секторима делатности
Indices of real net wages (salaries) by sectors of activities

∅ 2004=100

	Укупно Total	Привреда Есопому	Ванпривреда Non-есопому	По секторима / By sectors					
				пољопривреда, лов и шумарство agriculture, hunting and forestry	рибарство fishing	вађење руде и камена mining and quarrying	прерађивачка индустрија manufacturing	произв, ел, енергије, гаса и воде electricity, gas and water supply	грађевинарство construction
Република Србија / Republic of Serbia									
∅ 2002	58,6	59,6	58,4	71,7	81,7	64,1	62,3	58,8	61,4
∅ 2003	73,2	72,8	75,0	76,4	78,3	76,2	73,1	73,3	74,6
∅ 2004	100,0	100,0	100,0	100,0	100,0	100,0	100,0	100,0	100,0
∅ I - IX 2004	98,4	98,6	98,3	96,4	102,7	100,2	98,9	99,6	96,9
∅ I - IX 2005	103,9	105,5	100,1	107,6	117,1	97,7	106,6	103,4	100,7
2004 IX	91,9	91,7	92,2	94,3	101,8	88,9	91,6	91,1	93,8
X	93,1	93,7	91,9	98,9	99,8	85,4	92,9	93,2	97,2
XI	95,7	96,0	94,7	101,1	68,1	96,3	93,9	95,4	100,3
XII	110,4	108,8	112,6	117,6	97,2	102,8	109,3	101,2	115,0
2005 I	93,1	97,7	84,1	93,3	58,8	97,7	97,4	108,0	91,9
II	98,4	98,5	97,6	93,9	59,3	94,7	95,9	96,7	94,8
III	100,7	99,4	102,1	103,3	175,2	94,5	97,8	97,0	91,7
IV	108,0	109,0	105,3	112,8	187,8	96,1	114,1	103,0	99,0
V	103,0	103,3	101,4	108,1	114,3	98,5	104,1	102,7	96,1
VI	106,7	108,7	101,9	109,8	99,6	98,3	112,7	110,6	100,5
VII	106,9	108,8	102,3	116,4	140,8	98,1	110,7	105,3	104,4
VIII	108,6	111,7	102,0	115,9	107,3	101,1	111,7	103,5	118,9
IX	110,1	113,1	103,7	115,8	111,2	101,6	115,6	104,7	108,9
I - IX 2005									
I - IX 2004	105,6	107,1	101,8	111,7	114,0	97,5	107,8	103,9	104,0

∅ 2004=100

	По секторима / By sectors								
	трговина на велико и мало, оправка wholesale and retail trade, repair	хотели и ресторани hotels and restaurants	саобраћај, складиштење и везе transport, storage and communications	финансијско пословање financial intermediation	послови с некретним нама, изнајмљивање real estate, renting activities	државна управа и социјално осигурање public administration and social insurance	образовање education	здравствени и социјални рад health and social work	Друге комуналне, друштвене и личне услуге other community, social and personal services
Република Србија / Republic of Serbia									
∅ 2002	54,8	61,8	58,2	49,8	54,3	57,3	56,6	59,7	55,7
∅ 2003	71,2	75,5	74,1	71,5	74,1	75,8	76,1	73,9	73,7
∅ 2004	100,0	100,0	100,0	100,0	100,0	100,0	100,0	100,0	100,0
∅ I - IX 2004	98,5	98,6	99,4	97,9	96,9	99,7	99,7	96,6	99,4
∅ I - IX 2005	108,1	105,6	102,0	107,5	108,3	100,8	106,0	96,2	101,0
2004 IX	88,3	90,4	90,9	94,4	87,2	88,7	90,2	96,6	91,6
X	94,5	98,5	92,3	92,5	95,4	88,8	91,9	93,6	92,5
XI	97,1	96,5	96,3	95,5	97,9	93,5	94,7	94,9	94,1
XII	107,7	103,7	102,8	115,5	118,4	105,9	101,7	124,8	103,7
2005 I	99,1	91,1	95,9	80,5	100,2	92,9	97,0	71,9	97,1
II	104,8	94,5	102,3	114,1	99,1	100,7	96,2	96,4	99,1
III	103,2	106,0	98,9	112,1	108,7	100,8	106,2	99,4	101,2
IV	108,7	108,7	99,9	123,2	115,1	107,4	108,8	100,6	102,8
V	106,4	103,5	98,6	111,8	110,5	96,0	107,4	98,5	100,2
VI	110,4	111,4	98,0	103,5	110,0	101,7	107,5	100,3	102,5
VII	110,8	110,6	103,0	105,5	112,9	101,1	111,0	99,1	100,3
VIII	115,7	113,0	108,3	107,0	110,3	102,6	108,1	99,1	101,9
IX	115,3	111,3	113,6	111,0	107,7	104,4	111,8	99,4	103,9
I - IX 2005									
I - IX 2004	109,8	107,1	102,6	109,9	111,8	101,1	106,3	99,6	101,6

ПОЉОПРИВРЕДА / AGRICULTURE

Клање стоке и живине
Slaughter of livestock and poultry

	Говеда / <i>Cattle</i>		Свиње / <i>Pigs</i>		Овце / <i>Sheep</i>		Живина / <i>Poultry</i>		
	број number	нето тежина, t net-weight, t	број number	нето тежина, t net-weight, t	број number	нето тежина, t net-weight, t	број number	нето тежина, t net-weight, t	
Република Србија / Republic of Serbia									
2002	58286	14418	724976	58013	17757	274	11553744	13383	
2003	51418	13164	649539	51694	12054	187	7669063	8925	
2004	46634	11521	566731	43773	10362	176	9627484	12388	
2003	3. квартал / quarter	14555	3781	149773	11598	1737	28	1291718	1532
	4. квартал / quarter	14151	3501	150144	11268	2793	56	1349451	1736
2004	1. квартал / quarter	13383	3375	165962	13192	1685	31	2044295	2851
	2. квартал / quarter	11643	2874	121343	9329	5495	77	1884634	2362
	3. квартал / quarter	10724	2643	119566	9226	1202	23	2511322	2848
	4. квартал / quarter	10884	2629	159860	12026	1980	44	3187233	4327
2005	1. квартал / quarter	11972	3028	193048	14444	2617	54	4189533	5927
	2. квартал / quarter	17752	4512	222971	18036	8386	134	4054023	5412
	3. квартал / quarter	19754	4920	228050	17613	2419	49	5227637	7037
	<u>1-3. квартал / quarter 2005</u>	138,4	140,1	158,3	157,8	160,1	180,9	209,2	228,0
	1-3. квартал / quarter 2004								
Централна Србија / Central Serbia									
2002	43481	10410	159845	12846	15462	225	3615	6	
2003	35832	8951	148072	11769	10378	151	2082	3	
2004	32845	7959	119571	9076	7434	105	2881	6	
2003	3. квартал / quarter	9621	2440	34513	2664	1526	24	1562	2
	4. квартал / quarter	9599	2314	41443	3072	2232	41	445	1
2004	1. квартал / quarter	8638	2073	31982	2445	1001	14	630	1
	2. квартал / quarter	8675	2140	28015	2148	4546	59	1361	3
	3. квартал / quarter	7817	1920	22773	1714	822	13	-	-
	4. квартал / quarter	7715	1827	36801	2768	1065	19	890	2
2005	1. квартал / quarter	7019	1764	44018	3388	836	13	1304026	1893
	2. квартал / quarter	11139	2785	50438	3892	4516	60	1041549	1297
	3. квартал / quarter	12787	3170	50800	3746	724	12	1525206	1920
	<u>1-3. квартал / quarter 2005</u> ¹⁾	123,1	125,9	175,5	174,8	95,4	98,8	**	**
	1-3. квартал / quarter 2004								
Војводина / Vojvodina									
2002	14805	4008	565131	45167	2295	49	11550129	13378	
2003	15586	4213	501467	39926	1676	35	7666981	8922	
2004	13789	3562	447160	34698	2928	71	9624603	12382	
2003	3. квартал / quarter	4934	1341	115260	8934	211	4	1290156	1530
	4. квартал / quarter	4552	1187	108701	8195	561	14	1349006	1735
2004	1. квартал / quarter	4745	1302	133980	10747	684	17	2043665	2850
	2. квартал / quarter	2968	734	93328	7181	949	18	1883273	2359
	3. квартал / quarter	2907	723	96793	7512	380	10	2511322	2848
	4. квартал / quarter	3169	802	123059	9258	915	26	3186343	4325
2005	1. квартал / quarter	4953	1264	149030	11056	1781	41	2885507	4034
	2. квартал / quarter	6613	1728	172533	14144	3870	74	3012474	4115
	3. квартал / quarter	6967	1750	177250	13867	1695	36	3702431	5117
	<u>1-3. квартал / quarter 2005</u>	174,5	171,9	153,9	153,6	364,9	335,6	149,1	164,7
	1-3. квартал / quarter 2004								

¹⁾ Вредност индекса ** означава да је тај индекс већи од 1000. / *Index value ** indicates that this index is bigger than 1000.*

Испоручена товна стока и живина
Delivered fattened livestock and poultry

	Говеда / <i>Cattle</i>		Свиње / <i>Pigs</i>		Овце / <i>Sheep</i>		Живина / <i>Poultry</i>		
	број number	тежина, t weight, t	број number	тежина, t weight, t	број number	тежина, t weight, t	број number	тежина, t weight, t	
Република Србија / Republic of Serbia									
2002	27857	12655	1037887	97344	4146	143	4752154	8664	
2003	24050	11047	888111	81624	4287	135	2329403	4216	
2004	21747	10002	772776	69253	4699	154	3243215	6973	
2003	3. квартал / quarter	6867	3293	205842	18613	964	37	522275	973
	4. квартал / quarter	6029	2823	221567	19800	927	30	702826	1249
2004	1. квартал / quarter	5217	2340	196900	17687	969	27	649275	1607
	2. квартал / quarter	6131	2919	194549	18014	1516	45	599571	1286
	3. квартал / quarter	5522	2480	185721	16388	852	24	951190	1886
	4. квартал / quarter	4877	2263	195606	17165	1362	58	1043179	2195
2005	1. квартал / quarter	3825	1705	155672	13973	1170	38	2116255	3897
	2. квартал / quarter	5457	2431	174762	16468	1371	43	2299786	4263
	3. квартал / quarter	5792	2660	179106	16116	988	32	2253247	4222
<u>1-3. квартал / quarter 2005</u>		89,4	87,8	88,3	89,4	105,8	117,7	303,1	259,1
1-3. квартал / quarter 2004									
Централна Србија / Central Serbia									
2002	13562	5902	194766	18705	3204	108	259743	480	
2003	10927	4933	193080	17410	2616	76	495251	825	
2004	9208	4215	178262	15662	2275	69	774479	1763	
2003	3. квартал / quarter	2760	1277	44286	4159	649	24	700	1
	4. квартал / quarter	2477	1136	47412	3856	442	14	479573	796
2004	1. квартал / quarter	2487	1161	40499	3593	338	9	178440	375
	2. квартал / quarter	2483	1146	43727	4026	1111	30	152787	336
	3. квартал / quarter	2449	1082	43644	3924	547	16	173561	400
	4. квартал / quarter	1789	826	50392	4120	279	14	269691	653
2005	1. квартал / quarter	2061	962	36078	3077	837	25	185275	438
	2. квартал / quarter	2989	1322	34370	3263	632	18	257238	500
	3. квартал / quarter	2924	1332	37870	3364	445	14	305939	627
<u>1-3. квартал / quarter 2005</u>		107,5	106,7	84,7	84,1	95,9	103,6	148,3	140,9
1-3. квартал / quarter 2004									
Војводина / Vojvodina									
2002	14295	6753	843121	78639	942	35	4492411	8184	
2003	13123	6114	695031	64214	1671	59	1834152	3391	
2004	12539	5786	594514	53591	2424	85	2468736	5210	
2003	3. квартал / quarter	4107	2016	161556	14454	315	13	521575	972
	4. квартал / quarter	3552	1687	174155	15944	485	16	223253	453
2004	1. квартал / quarter	2730	1179	156401	14094	631	18	470835	1232
	2. квартал / quarter	3648	1773	150822	13988	405	15	446784	950
	3. квартал / quarter	3073	1398	142077	12465	305	8	777629	1486
	4. квартал / quarter	3088	1437	145214	13045	1083	44	773488	1542
2005	1. квартал / quarter	1764	743	119594	10896	333	13	1930980	3459
	2. квартал / quarter	2468	1109	140392	13205	739	25	2042548	3762
	3. квартал / quarter	2868	1328	141236	12752	543	18	1947308	3594
<u>1-3. квартал / quarter 2005</u>		75,1	73,1	89,3	90,9	120,4	136,6	349,3	294,8
1-3. квартал / quarter 2004									

ШУМАРСТВО / FORESTRY

Производња и продаја шумских сортимената
Production and sale of forest assortments

	Произведени сортименти, м ³ / Produced assortments, m ³						
	Република Србија / Republic of Serbia			Трупци за резање / Sawlogs for cutting			
	укупно total	Централна Србија Central Serbia	Војводина Vojvodina	храста oak	букве beech	четинара conifers	осталих лишћара other broadleaved
2002	1 571 354	985 776	585 578	28 122	209 862	74 329	193 344
2003	1 682 150	1 104 982	577 168	26 520	237 932	94 139	188 015
2004	1 740 431	1 141 119	599 312	24 622	247 344	96 157	192 365
∅ I - IX 2004	146 072	95 998	50 074	1 910	20 328	8 224	16 832
∅ I - IX 2005	131 822	93 244	38 578	1 800	19 815	9 422	12 578
2004 IX	202 554	147 264	55 290	1 452	23 865	9 450	19 116
X	180 132	125 935	54 197	1 818	25 265	10 981	18 013
XI	132 135	81 566	50 569	2 624	20 996	4 452	13 416
XII	113 512	69 639	43 873	2 991	18 131	6 711	9 446
2005 I	80 487	42 017	38 470	2 352	13 995	6 359	12 962
II	38 982	18 938	20 044	1 459	5 977	1 400	6 516
III	153 504	105 769	47 735	3 040	30 844	5 936	17 140
IV	161 455	119 833	41 622	1 747	34 103	9 692	13 670
V	124 483	90 483	34 000	1 306	19 796	11 425	8 573
VI	141 738	103 258	38 480	1 087	17 873	14 167	10 326
VII	127 080	95 465	31 615	1 092	14 847	10 725	10 999
VIII	169 755	120 642	49 113	1 861	17 635	14 181	17 578
IX	188 918	142 787	46 131	2 266	23 223	10 910	15 481
I - IX 2005	92,6	99,1	79,1	94,3	97,5	114,6	74,7
I - IX 2004							

	Произведени сортименти, м ³ / Produced assortments, m ³					Продаја сортимената, м ³ sale of assortments, m ³
	трупци за фурнир и љуштење sawlogs for veneer and peeling	рудничко дрво pitprops	целулозно дрво woodpulp	огревно дрво fuelwood	остало дрво other wood	
2002	189 843	17 050	103 004	739 004	16 796	1 579 846
2003	167 702	21 715	92 336	841 264	12 527	1 676 044
2004	187 159	8 470	117 102	836 945	30 267	1 722 463
∅ I - IX 2004	16 038	701	10 149	69 259	2 631	142 213
∅ I - IX 2005	13 218	722	8 058	63 041	3 168	129 020
2004 IX	22 232	157	12 178	111 217	2 887	228 567
X	18 431	1 140	8 310	93 261	2 913	191 403
XI	12 600	489	9 716	66 172	1 670	140 815
XII	11 787	528	7 732	54 179	2 007	110 328
2005 I	7 827	1 159	2 482	32 463	888	48 522
II	7 809	182	1 377	13 017	1 245	46 445
III	15 305	481	6 876	71 363	2 519	111 612
IV	10 910	1 349	10 550	74 616	4 818	105 360
V	9 387	675	5 361	63 914	4 046	134 630
VI	14 765	933	8 572	69 854	4 161	161 952
VII	13 510	230	7 843	64 881	2 953	149 808
VIII	20 199	923	13 108	80 611	3 659	185 358
IX	19 250	565	16 354	96 646	4 223	217 497
I - IX 2005	82,4	102,9	79,4	91,0	120,4	90,7
I - IX 2004						

¹⁾ Индекси физичког обима. / Physical volume indices.

ИНДУСТРИЈА / INDUSTRY

Индекси индустријске производње по секторима
Indices of industrial production by sectors

Ø 2004=100

	Индустрија – укупно Industry-total	Вађење руда и камена Mining and quarrying	Прерађивачка индустрија Manufacturing	Произ. и дистри. ел. енергије, гаса и воде Electricity, gas and water supply
Република Србија / Republic of Serbia				
2002	110,5	98,5	114,9	97,6
2003	93,3	100,7	91,2	100,1
2004	100,0	100,0	100,0	100,0
Ø I - IX 2004	96,1	97,9	96,0	95,6
Ø I - IX 2005	95,8	98,6	94,3	101,3
2004 IX	103,5	102,8	104,9	97,5
X	108,9	107,8	110,0	104,3
XI	112,1	104,5	112,0	115,4
XII	114,2	107,0	113,5	119,1
2005 I	84,0	100,0	72,5	127,9
II	86,2	85,8	78,0	121,7
III	100,0	102,8	94,9	121,1
IV	96,4	101,5	96,2	95,5
V	94,3	93,0	96,7	84,2
VI	99,0	92,5	103,5	81,6
VII	94,5	97,5	94,9	91,9
VIII	99,5	104,6	100,8	91,9
IX	106,3	114,3	107,6	97,8
I - IX 2005				
I - IX 2004	99,7	100,7	98,2	106,0
Централна Србија / Central Serbia				
2002	111	102,2	117,0	99,7
2003	93,3	96,7	90,9	98,9
2004	100,0	100,0	100,0	100,0
I - IX 2004	97,2	96,0	98,2	95,8
I - IX 2005	95,3	99,9	92,7	101,4
2004 IX	102,6	105,1	103,8	98,9
X	103,9	113,8	102,6	105,1
XI	108,4	109,3	105,6	115,6
XII	111,7	112,4	109,1	118,3
2005 I	84,7	102,0	68,0	125,0
II	86,9	85,8	75,5	117,2
III	99,8	107,0	91,9	119,4
IV	95,9	105,6	94,5	97,5
V	93,3	88,9	96,5	85,6
VI	97,3	90,7	103,2	83,0
VII	95,2	95,9	95,7	93,6
VIII	98,1	105,5	99,2	93,6
IX	105,9	125,3	106,8	99,5
I - IX 2005				
I - IX 2004	98,0	104,1	94,4	105,9
Војводина / Vojvodina				
2002	109,4	94,7	112,3	43,7
2003	93,3	106,7	91,5	131,2
2004	100,0	100,0	100,0	100,0
Ø I - IX 2004	93,7	100,5	93,1	96,4
Ø I - IX 2005	96,6	96,6	96,6	99,2
2004 IX	105,2	99,3	106,6	58,5
X	118,4	98,9	120,7	81,2
XI	119,2	97,1	121,2	112,0
XII	118,5	98,6	119,9	138,8
2005 I	82,6	97,0	79,0	207,2
II	84,9	86,0	81,6	244,2
III	100,4	96,5	99,3	168,8
IV	97,4	95,4	98,6	41,4
V	96,3	99,3	97,1	43,7
VI	102,3	95,3	104,0	44,7
VII	93,2	99,9	93,6	45,7
VIII	102,0	102,8	103,0	43,9
IX	106,9	97,8	108,7	52,8
I - IX 2005				
I - IX 2004	103,1	96,1	103,8	102,9

Индекси залиха индустријских производа по секторима
Indices of industrial products' stocks by sectors

0 2004=100

	Индустрија – укупно Industry - total	Вађење руда и камена Mining and quarrying	Прерађивачка индустрија Manufacturing	Произ. и дистр. ел. енергије, гаса и воде Electricity, gas and water supply
Република Србија / Republic of Serbia				
2004 IX	91,8	101,7	91,6	-
X	95,4	105,5	95,2	-
XI	102,3	101,6	102,3	-
XII	100,1	98,7	100,2	-
2005 I	97,4	99,6	97,4	-
II	98,6	101,7	98,6	-
III	97,2	102,4	97,1	-
IV	95,2	111,9	94,8	-
V	92,2	108,2	91,8	-
VI	92,8	106,9	92,4	-
VII	91,0	109,8	90,5	-
VIII	86,3	113,2	85,7	-
IX	89,3	107,1	88,9	-
Централна Србија / Central Serbia				
2004 IX	97,8	102,2	97,6	-
X	98,0	103,1	97,9	-
XI	102,8	103,6	102,8	-
XII	100,1	98,0	100,2	-
2005 I	96,2	99,4	96,1	-
II	97,2	97,5	97,2	-
III	96,5	99,7	96,4	-
IV	94,4	104,5	94,1	-
V	94,9	104,5	94,6	-
VI	95,5	108,6	95,1	-
VII	93,1	113,0	92,5	-
VIII	88,5	112,7	87,7	-
IX	90,4	110,2	89,7	-
Војводина / Vojvodina				
2004 IX	84,0	99,9	83,8	-
X	92,0	114,0	91,7	-
XI	101,7	94,5	101,8	-
XII	100,2	101,1	100,2	-
2005 I	98,9	100,2	98,9	-
II	100,5	115,8	100,3	-
III	98,1	111,7	97,9	-
IV	96,2	137,0	95,7	-
V	88,7	120,9	86,7	-
VI	89,3	101,1	89,1	-
VII	88,2	98,8	88,1	-
VIII	83,4	115,1	83,0	-
IX	88,0	96,4	87,9	-

Индекси индустријске производње по подсекторима
Indices of industrial production by sub sectors

∅ 2004=100

	Индустрија – укупно Industry-total	Вађење енергетских сировина Mining and quarrying of energy producing materials	Вађење осталих сировина и материјала Mining and quarrying of other raw materials	Производња прехрамбених производа, пића и дувана Production of food products, beverages and tobacco	Производња текстила и текстилних производа Production of textiles and textile products	Прерада коже и производња предмета од коже Manufacture of leather and leather products
2004 IX	103,5	99,1	127,6	105,0	115,1	110,3
X	108,9	105,6	123,2	118,1	120,5	91,5
XI	112,1	103,3	112,5	126,9	115,9	92,9
XII	114,2	107,7	101,4	119,6	106,5	108,1
2005 I	84,0	107,9	46,1	70,9	66,3	75,0
II	86,2	93,4	34,8	75,3	79,0	98,1
III	100,0	107,0	73,6	99,7	91,3	95,7
IV	96,4	99,9	112,6	98,8	79,3	100,4
V	94,3	88,9	121,5	104,5	85,7	98,7
VI	99,0	85,9	137,6	111,1	90,6	100,0
VII	94,5	90,5	144,7	100,0	68,3	100,2
VIII	99,5	96,3	159,7	105,3	76,4	92,9
IX	106,3	107,2	162,6	108,3	97,5	130,7

Индекси индустријске производње по подсекторима (наставак)
Indices of industrial production by sub sectors (continued)

∅ 2004=100

	Прерада дрвета и производи од дрвета Manufacture of wood and wood products	Производња целулозе, папира и произв. од папира, издавачка делатност и штампање Manufacture of pulp, paper and paper products, publishing and printing	Производња кокса, деривата нафте и нуклеарног горива Manufacture of coke, refined petroleum products and nuclear fuel	Производња хемикалија, хемијских производа, вештачких и синтетичких влакана Manufacture of chemicals, chemical products, artificial and synthetic fibers	Производња производа од гуме и производа од пластичних маса Manufacture of rubber and plastic products	Производња производа од осталих неметалних минерала Manufacture of other non-metal minerals
2004 IX	117,0	98,6	105,7	94,6	114,0	121,4
X	98,6	107,9	101,9	105,5	109,3	126,9
XI	99,5	111,5	105,0	105,3	112,0	98,0
XII	116,1	122,9	107,1	108,8	118,4	89,0
2005 I	65,8	59,7	115,7	82,9	85,9	47,7
II	48,7	70,9	86,4	91,2	98,7	38,0
III	70,7	94,6	98,4	110,0	113,6	68,4
IV	73,3	87,3	96,1	113,7	102,7	98,4
V	76,4	88,0	73,9	107,2	109,8	109,5
VI	74,9	96,8	104,4	104,4	115,6	110,4
VII	75,0	86,4	111,6	89,4	116,4	113,2
VIII	83,2	100,4	108,7	92,7	97,7	123,4
IX	86,5	105,3	84,4	110,9	119,3	130,8

Индекси индустријске производње по подсекторима (наставак)
Indices of industrial production by sub sectors (continued)

∅ 2004=100

	Производња основних метала и стандардних металних производа Production of basic metals and standard metal products	Производња машина и уређаја на другом месту непоменути Production of machinery and equipment not mentioned elsewhere	Производња електричних и оптичких инструмената Production of electrical and optical equipment	Производња саобраћајних средстава Production of transport equipment	Прерађивачка индустрија, на другом месту непоменути Manufacturing not mentioned elsewhere	Производња и снабдевање електричном енергијом, водом и гасом Electricity, gas and water supply
2004 IX	108,7	78,9	127,1	93,1	107,9	97,5
X	102,5	82,1	123,4	91,8	112,4	104,3
XI	120,8	72,7	103,9	102,0	109,2	115,4
XII	117,1	83,0	123,0	143,6	114,4	119,1
2005 I	99,7	35,4	56,9	63,3	60,1	127,9
II	96,2	50,6	73,2	75,8	77,4	121,6
III	110,4	63,3	77,3	81,7	77,9	121,1
IV	113,8	59,2	74,2	116,7	75,0	95,5
V	105,8	66,0	74,3	105,0	82,4	84,2
VI	112,5	65,4	85,7	138,1	86,2	81,6
VII	100,3	54,0	91,9	124,2	85,6	91,9
VIII	113,9	70,8	95,8	131,3	79,3	91,9
IX	128,2	71,4	85,5	128,3	111,3	97,8

ГРАЂЕВИНАРСТВО / CONSTRUCTION

Индекси вредности изведених радова, броја радника на градилиштима и часова на територији Републике Србије¹⁾

Indices of values of construction works done, number of workers on construction sites and hours of work on the territory of Republic of Serbia¹⁾

∅ 2004=100

	Вредност изведених грађевинских радова <i>Value of construction works done</i>			Број радника на градилиштима <i>Number of workers on construction sites</i>			Часови рада на градилиштима <i>Hours of work on construction sites</i>		
	Република Србија / Republic of Serbia			Република Србија / Republic of Serbia			Република Србија / Republic of Serbia		
	укупно total	Централна Србија Central Serbia	Војводина Vojvodina	укупно total	Централна Србија Central Serbia	Војводина Vojvodina	укупно total	Централна Србија Central Serbia	Војводина Vojvodina
2002	62,9	62,7	61,9	84,3	77,7	105,4	72,6	71,5	75,2
2003	73,7	73,7	72,9	95,2	93,4	101,2	95,1	94,9	95,3
2004 ²⁾	100,0	100,0	100,0	100,0	100,0	100,0	100,0	100,0	100,0
2003									
3. квартал / quarter	93,7	96,0	85,3	103,3	100,6	112,7	108,3	108,6	107,4
4. квартал / quarter	94,3	88,6	111,2	105,0	103,1	110,8	106,7	106,3	107,4
2004									
1. квартал / quarter	47,8	49,3	43,0	87,5	87,2	88,7	78,2	77,7	80,4
2. квартал / quarter	86,9	86,5	88,2	100,1	98,9	104,2	99,7	99,4	100,6
3. квартал / quarter	128,1	128,4	127,1	107,9	108,1	107,0	113,6	113,1	115,2
4. квартал / quarter	137,1	135,6	141,6	104,6	105,7	99,9	108,4	109,7	103,7
2005									
1. квартал / quarter	38,3	40,4	31,4	71,0	71,1	70,9	62,5	62,1	63,8
2. квартал / quarter	94,9*	93,1	100,9*	87,0*	85,3	92,7*	92,6*	91,8	94,9*
3. квартал / quarter	157,5	150,6	180,2	95,5	94,7	98,3	108,3	108,1	108,7

¹⁾ Без извођача са територије Косова и Метохије. / *Without contractors from the territory of Kosovo and Metohia.*

²⁾ Податак за 2004. годину је процењен / *Data for the year 2003. has been estimated.*

Индекси броја и површине завршених станова и броја незавршених станова на територији Републике Србије¹⁾

Indices of number and area of completed and number of non-completed dwellings on the territory of Republic of Serbia¹⁾

∅ 2004=100

	Завршени станови / Dwellings completed						Број незавршених станова <i>Number of non-completed dwellings</i>		
	укупно / total		Централна Србија Central Serbia		Војводина / Vojvodina		укупно total	Централна Србија Central Serbia	Војводина Vojvodina
	број number	површина area	број number	површина area	број number	површина area			
2002	48,0	48,6	41,9	42,2	54,2	58,5	138,5	138,6	135,2
2003	80,7	84,4	84,1	84,5	71,8	82,7	120,4	118,6	130,5
2004 ²⁾	100,0	100,0	100,0	100,0	100,0	100,0	100,0	100,0	100,0
2003									
3. квартал / quarter	74,1	75,2	70,1	67,1	86,6	108,6	115,4	115,2	115,0
4. квартал / quarter	181,6	189,2	190,6	198,7	143,8	141,2	104,6	106,1	92,4
2004									
1. квартал / quarter	28,2	28,5	23,7	23,6	42,3	48,6	104,3	102,9	115,8
2. квартал / quarter	51,1	47,1	37,6	34,8	93,8	97,6	105,5	105,8	103,5
3. квартал / quarter	60,3	60,7	62,6	62,8	53,1	52,2	105,6	105,6	105,7
4. квартал / quarter	260,3	263,7	276,0	278,8	210,8	201,6	84,6	85,7	75,0
2005									
1. квартал / quarter	27,6	31,0	27,4	31,9	28,1	27,3	81,7	82,1	79,3
2. квартал / quarter	27,7	31,9	32,9	33,7	11,4	24,5	84,3	85,1	77,8
3. квартал / quarter	50,8	51,6	60,5	59,7	20,2	18,4	85,5	85,2	88,1

¹⁾ Без извођача са територије Косова и Метохије. / *Without contractors from the territory of Kosovo and Metohia.*

²⁾ Податак за 2004. годину је процењен. / *Data for the year 2003 has been estimated.*

Индекси вредности изведених радова, броја радника на градилиштима и часова извођача из Републике Србије¹⁾
Indices of value of construction works done, number of workers on construction sites and hours of work of contractors from Republic of Serbia¹⁾

Ø 2004=100

	Вредност изведених грађевинских радова/ Value of construction works done			Вредност изведених радова у Републици Црној Гори Value of construction works done in Republic Montenegro	Вредност изведених радова у иностранству Value of construction works done abroad	Број радника на градилиштима Number of workers on construction sites	Часови рада на градилиштима Hours worked on construction sites
	укупно total	од тога из: / <i>prevod</i>					
		Централне Србије Central Serbia	Војводине Vojvodina				
2002	64,0	65,3	59,0	175,9	74,3	83,4	71,7
2003	78,1	80,1	70,2	452,3	120,2	95,9	96,1
2004 ²⁾	100,0	100,0	100,0	100,0	100,0	100,0	100,0
2003							
3. квартал / quarter	97,5	100,8	82,8	404,3	136,0	104,0	109,3
4. квартал / quarter	100,4	95,6	121,7	1057,7	135,9	105,5	107,6
2004							
1. квартал / quarter	47,7	48,4	44,6	41,5	44,7	87,2	78,2
2. квартал / quarter	86,4	86,5	86,0	61,0	79,7	100,1	99,5
3. квартал / quarter	126,7	127,5	122,9	177,8	102,2	108,0	113,9
4. квартал / quarter	139,2	137,6	146,5	119,6	173,0	104,6	108,4
2005							
1. квартал / quarter	41,0*	42,9*	32,7	44,8	81,2*	71,3*	63,0*
2. квартал / quarter	94,3*	94,3*	94,6	63,7	88,0*	88,1*	94,5*
3. квартал / quarter	158,6	154,1	178,7	374,1	162,0	97,4	110,9

¹⁾ Без извођача са територије Косова и Метохије / Without contractors from the territory of Kosovo and Metohia.

²⁾ Податак за 2004. годину је процењен / Data for the year 2003 has been estimated.

СПОЉНА ТРГОВИНА / EXTERNAL TRADE

Извоз и увоз по делатности (производни принцип)
Exports and imports by activity (production principle)

млн. USD / mill. USD

	Јануар - септембар / January - September						
	Извоз / Exports			Увоз / Imports			
	2004	2005	Индекс Index I-IX 2005 I-IX 2004	2004	2005	Индекс Index I-IX 2005 I-IX 2004	
Укупно	2347,8	3278,8	139,6	7124,4	7429,3	104,3	Total
Пољопривреда, лов и шумарство	82,7	135,4	163,6	200,5	180,6	90,1	Agrikulture, hunting and forestry
Пољопривреда, лов и услуге	75,3	127,3	169,0	188,6	173,3	91,9	Agriculture, hunting and services activities
Узгој, искоришћавање шума и услуге	7,4	8,0	109,0	11,9	7,2	60,8	Forestry, logging and services activities
Рибарство	2,4	1,0	44,6	19,4	19,5	100,8	Fishing
Улов, узгој рибе и услуге	2,4	1,0	44,6	19,4	19,5	100,8	Fishing, fish farms and services activities
Вађење руда и камена	13,1	16,1	123,0	914,6	1294,4	141,5	Mining and quarrying
Вађење угља	4,3	5,0	115,7	16,2	23,1	142,4	Mining and coal
Вађење сирове нафте и гаса, услуге	0,3	0,4	122,0	809,0	1077,9	133,2	Extractions of crude petroleum and gas, service act,
Вађење руде метала	5,8	7,5	129,7	59,2	161,9	273,5	Mining of metal ores
Вађење осталих руда и камена	2,7	3,2	120,2	30,2	31,6	104,4	Other mining and quarrying
Прерађивачка индустрија	2230,6	3056,0	137,0	5915,1	5791,3	97,9	Manufacturing
Прехрамбени производи и пиће	395,2	542,8	137,3	311,0	289,6	93,1	Manufactures of food products and beverages
Дувански производи	5,3	2,0	37,8	80,8	58,7	72,6	Manufacture of tobacco products
Текстилна предива и тканине	51,9	88,8	171,0	223,8	235,0	105,0	Manufactures of textile yarns and textiles
Одевни предмети и крзна	82,1	131,2	159,7	100,9	77,5	76,8	Manufactures of wearing apparel and fur
Кожа и предмети од коже, обућа	56,0	102,6	183,1	144,0	120,9	84,0	Manufacture of leather and leather products, footwear
Прерада и производи од дрвета и плуте	66,4	57,3	86,3	117,7	109,4	92,9	Manufactures of wood and products of wood and cork
Целулоза, папир и прерада папира	55,6	70,8	127,3	213,3	245,1	114,9	Manufactures of pulp, paper and paper products
Издавање, штампање и репродукција	19,7	23,7	120,1	74,4	38,4	51,6	Publishing, printing and reproduction
Кокс и деривати нафте	59,7	80,1	134,1	239,6	318,2	132,8	Manufacture of coke and refined petroleum products
Хемикалије и хемијски производи	275,4	333,4	121,0	978,7	1017,0	103,9	Manufacture of chemical and chemical products
Производи од гуме и пластике	208,1	281,6	135,3	197,9	222,2	112,3	Manufactures of rubber and plastic products
Производи од осталих минерала	53,0	55,4	104,5	139,6	143,0	102,4	Manufacture of other mineral products
Оснoвни метали	460,7	762,9	165,6	485,3	582,8	120,1	Manufacture of basic metal
Метални производи, осим машина	54,7	57,8	105,6	195,0	196,0	100,5	Manufacture of metal products, except machinery
Остале машине и уређаји	146,3	198,0	135,3	823,9	785,8	95,4	Manufacture of other machinery and equipment
Канцеларијске и рачунске машине	5,4	5,8	107,3	201,8	154,3	76,4	Manufacture of office machinery and computers
Друге електричне машине и апарати	49,4	61,4	124,2	156,1	175,8	112,6	Manufacture of other el. machinery and apparatus
Радио, ТВ и комуникациона опрема	12,3	11,3	91,4	253,8	201,9	79,6	Manufacture of radio, TV and communication equipment
Прецизни и оптички инструменти	15,4	20,9	135,8	180,8	146,0	80,7	Manufacture of precision and optical instruments
Моторна возила и приколице	52,7	50,0	94,9	577,3	481,1	83,3	Manufacture of motor vehicles and trailers
Остала саобраћајна средства	25,0	22,5	90,0	112,1	84,5	75,3	Manufacture of other transport equipment
Намештај и слични производи	57,9	69,6	120,2	100,7	101,8	101,2	Manufacture of furniture and related products
Рециклажа	21,9	26,0	118,6	6,4	6,2	96,8	Recycling
Пр. ел. енергије, гаса и воде	7,1	24,7	349,2	29,6	9,2	31,0	Electricity, gas, and water supply
Електрична енергија, гас и топла вода	6,5	24,2	371,1	29,6	9,2	31,0	Electricity, gas and hot water supply
Пречишћавање и дистрибуција воде	0,5	0,5	89,1	0,0	0,0	533,1	Purification and distribution of water
Послови с некретнинама, изнајмљивање	0,3	7,1	**	0,2	3,2	**	Real estate and renting activities
Остале пословне активности	0,3	7,1	**	0,2	3,2	**	Other business activities
Др. комуналне, друштвене и личне услуге	0,0	0,1	704,4	0,7	0,9	127,3	Other community, social and personal services act.
Спортске, културне и сличне активности	0,0	0,1	704,4	0,7	0,9	127,3	Sporting, cultural and similar activities
Неразврстано	11,6	38,2	328,9	44,2	130,0	294,2	N.E.C

¹⁾ Вредност индекса * * означава да је тај индекс већи од 1000. / Index value * * indicates that this index is bigger than 1000.

Извоз важнијих роба
Exports of major goods

	Количина у јединици мере <i>Quantity in units of measurement</i>				Вредност у мил. USD <i>Value, mill. USD</i>				
	2003	2004	Септембар / September		2003	2004	Септембар / September		
			2004	2005			2004	2005	
Месо, свеже, тона	1217,5	2249,1	164,5	325,7	4,5	7,6	0,5	1,1	Meat, fresh, tons
Кукуруз, хиљада тона	165,5	190,5	2,5	116,9	27,1	34,2	0,4	13,8	Maize, thousands ton
Слатки бисквити, вафли и галете са ђумбиром, тона	10497,2	10470,8	894,6	1156,7	20,1	23,4	1,9	2,7	Biscuits, sweet, waffles, etc., tons
Трифле и печурке, тона	1542,1	1976,1	112,1	297,5	14,3	19,4	1,6	3,4	Truffles and mushrooms, tons
Поврће смрзнуто, тона	10521,6	13560,0	1175,1	1589,0	9,1	12,4	1,7	1,6	Vegetables, frozen, tons
Воће свеже, тона	64371,9	66757,2	6907,2	2915,4	22,2	20,0	1,1	0,8	Fruit, fresh, tons
Јагоде, смрзнуте, тона	2400,7	1160,9	129,0	68,1	2,7	1,5	0,2	0,1	Strawberries, frozen, tons
Малине смрзнуте, тона	84709,7	72970,4	7867,1	9395,0	114,1	109,1	11,1	13,1	Raspberries, frozen, tons
Вишње смрзнуте, тона	20459,6	16762,3	3031,0	2250,7	19,6	15,4	1,9	2,2	Sour-cherries, frozen, tons
Сокови од воћа или поврћа, тона	16732,1	29316,1	2776,9	3563,0	11,0	21,0	2,1	2,5	Juice of fruit or vegetable, tons
Чоколада бела, бомбоне и слично, тона	3644,6	2635,0	198,6	294,9	6,7	6,1	0,4	0,7	Chocolate white, bombings, etc., tons
Чоколада, тона	3651,2	3343,7	290,3	356,3	10,0	11,2	0,9	1,1	Chocolate, tons
Паприка сува, тона	1209,5	1686,2	123,6	58,3	2,9	5,4	0,3	0,2	Fruits of the genus "capsicus" or "pimenta", dried
Резанци шећерне репе, отпаци шећерне трске, тона	102316,1	85748,5	5080,5	1976,8	9,5	9,3	0,5	0,2	Beet-pulp, bagasse & other waste of sugar manufacture, tons
Пиво од слада, хектолитар	27247,5	62396,8	5666,9	5987,8	8,3	25,5	2,3	2,7	Beer of malt, hectolitre
Минералне и газиране воде, без шећера, хектолитар	24147,7	24127,1	2027,3	1695,2	5,8	6,8	0,6	0,5	Mineral and aerated waters, hectolitre
Вино од свежег грождја, сем пенушаваог, шира, хектолитар	6891,7	8426,2	596,8	586,3	4,0	8,0	0,6	0,6	Wine of fresh grapes (other than sparkling wine), hectolitre
Дуван, тона	2739,2	2815,8	294,4	13,0	4,8	4,6	0,4	0,0	Tobacco, tons
Сирове коже, тона	8415,4	9928,4	994,6	215,7	13,0	14,6	1,5	0,3	Raw hides, tons
Стирен бутадиен каучук, тона	25248,8	22415,7	2250,6	3106,3	13,1	24,5	2,6	4,1	Styrene - butadiene rubber, tons
Дрво од букве, хиљ. метара кубних	1570,6	700,8	81,2	4,3	22,4	26,5	2,0	1,4	Beech wood, thousands of cubic metre
Целулоза, тона	33445,7	43001,4	5172,2	3717,5	8,1	7,4	0,8	0,3	Pulp, tons
Воћне саднице (калемљене или некалемљене), тона	2139,9	2030,1	138,6	137,0	7,0	6,3	0,1	0,1	Slips, fruit free, whether or not grafted, ton
Ложива уља, хиљ. тона	221,2	124,2	9,3	4,9	32,8	20,4	1,5	1,4	Fuel oils, thousands ton
Електрична енергија, гигаватчас	0,4	0,2	0,0	0,1	10,8	7,4	1,0	3,8	Electric energy, Gigawatthour
Уље рафинисано за исхрану, тона	19205,8	82426,1	9851,8	5804,3	11,7	55,6	6,5	3,7	Oils refined, edible, tons
Метанол (метилалкохол), тона	68331,5	114618,0	10313,6	11086,6	16,4	28,4	2,8	3,1	Methanol, tons
Сирћетна киселина, тона	35524,9	85231,4	8932,9	5851,6	15,0	36,9	3,8	3,3	Acid, vinegar, tons
Лекови за малопродају, тона	15577,4	7248,1	679,2	55,8	70,0	69,6	5,7	1,0	Medicines, ready, tons
Полиетилен, тона	40647,5	106250,4	8767,1	8987,6	51,5	94,0	9,3	10,5	Polyethylene, tons
Полипропилен, тона	7734,5	9233,2	761,1	711,8	5,9	8,7	0,8	0,9	Polypropylene, primary, tons

Извоз важнијих роба (наставак)
Exports of major goods (continued)

	Количина у јединици мере Quantity in units of measurement				Вредност у мил. USD Value, mill. USD				
	2003	2004	Септембар / September		2003	2004	Септембар / September		
			2004	2005			2004	2005	
Нове спољне гуме за путничке аутомобиле, хиљ. комада	4653,9	5468,7	510,4	580,2	76,7	103,0	9,9	12,2	Tyres, outer, pneumatic, new, for cars, thousand of pieces
Вешалице за одела и слично, тона	19541,8	15990,0	1566,8	1490,7	6,9	8,3	0,6	0,4	Hangers of wood and etc., tons
Хартија и картон, хиљ. тона	36,5	52,4	5,9	5,9	27,9	51,5	6,3	6,9	Paper and paperboard, thousands tons
Керамичке зидарске опеке, тона	118388,9	100657,0	10868,7	10795,7	5,5	4,8	0,5	0,5	Ceramic building bricks, tons
Црепови за грађевинарство од керамике, тона	102700,4	110660,0	16227,8	17342,1	12,8	15,0	2,3	2,1	Ceramic constructional roofing tiles, tons
Топло ваљани производи од гвожђа и челика, хиљ. тона	1036,8	561,6	59,5	54,7	103,1	293,3	32,5	25,1	Hot-rolled products of iron or steel, thousands tons
Ваљани производи превучени калајем, тона	143232,6	119993,7	11200,2	15618,1	26,7	75,4	7,2	12,4	Flat-rolled products of iron, plated with tin, tons
Бакар и производи, хиљ. тона	39,3	37,8	3,2	5,1	58,8	115,0	9,7	20,3	Copper and products, thousands ton
Плоче, лимови од нелегираног алуминијума, тона	10129,2	11779,6	1001,2	1130,6	21,0	27,8	2,3	3,2	Aluminium plates, sheets and strip, not alloyed, tons
Плоче, лимови од легура алуминијума, тона	11513,7	17450,5	1495,7	1953,8	24,2	41,7	3,5	4,8	Plates, sheets and strip of aluminium alloys, tons
Апарати за загревање, тона	10643,8	9474,9	1760,7	1747,0	18,7	19,6	3,5	3,5	Heating apparatus, tons
Трактори, комад	46151,0	1571,0	183,0	172,0	7,7	9,0	0,7	1,6	Tractors, pieces
Машине и апарати за обраду гуме и пластичне масе, тона	997,5	562,7	66,9	34,7	9,1	2,0	0,1	0,0	Machinery for working rubber or plastics, tons
Славине и вентили и сл, уређаји, тона	1187,9	866,1	46,8	65,7	6,8	6,6	0,4	0,7	Tapes, valves and etc., appliances, tons
Електрични проводници, тона	11168,3	9489,5	680,1	720,0	22,7	23,9	1,7	2,4	Electric conductors, tons
Вагони, комад	289,0	274,0	13,0	20,0	10,5	7,7	0,1	0,3	Railway and tramway coaches, pieces
Седишта са дрвеним костурима, тапацирана, хиљ. тона	10,9	8,2	0,8	0,7	33,2	34,4	3,1	2,9	Seats with wooden frames, upholstered, thousands tons
Дрвени намештај, тона	5928,2	6563,3	518,0	945,7	12,0	15,3	1,2	1,8	Furniture of wood, tons
Одећа, тона	19566,5	10437,4	953,0	1326,6	174,6	149,5	14,4	24,3	Clothing, tons
Обућа, хиљ. пари	9378,3	8848,4	799,2	722,3	86,7	72,8	7,5	9,0	Footwear, thousand of pairs
Новине, часописи и слично, тона	2336,6	3028,0	199,5	248,2	7,1	11,0	0,8	0,8	Newspapers, journals and etc., tons
Кутије, сандуци и балони и сл. од пластичних маса, тона	3499,4	5341,7	492,8	540,2	6,7	10,7	0,9	1,2	Articles for packing goods of plastics, tons
Покривачи подова, тапети и сл. од пластичних маса, тона	34242,9	34488,8	3592,0	4153,0	59,4	69,2	6,7	8,2	Floor coverings, wall coverings and etc., of plastics, tons
Метле и четке од биљног материјала, тона	2890,2	2350,1	215,8	283,1	3,9	4,7	0,4	0,4	Brooms and brushes of vegetable materials, tons

Увоз важнијих роба
Imports of major goods

	Количина у јединици мере <i>Quantity in units of measurement</i>				Вредност у мил. USD <i>Value, mill. USD</i>				
	2003	2004	Септ. / Sept.		2003	2004	Септ. / Sept.		
			2004	2005			2004	2005	
Пиринач, тона	12494,2	13555,5	1062,9	998,1	4,7	5,4	0,4	0,4	Rice, tons
Поморанџе, тона	35456,8	24765,6	314,5	375,2	9,1	8,2	0,1	0,2	Oranges, tons
Банане, свеже или суве, тона	51353,9	65421,1	4027,8	3855,0	21,7	25,7	1,6	1,7	Bananas, tons
Шећер рафинисани, тона	97273,3	26327,8	3409,8	4599,5	27,7	8,3	1,1	1,5	Sugar refined, tons
Кафа, тона	41389,0	41456,1	3486,8	3496,9	53,6	59,8	5,0	5,6	Coffee, tons
Какао, тона	5164,4	4156,7	289,1	426,4	13,8	8,9	0,6	0,7	Cocoa, tons
Чоколада, тона	4494,8	5726,6	472,8	597,6	14,2	21,5	1,7	2,3	Chocolate, tons
Сточна храна (сем жит. у зрну), тона	108045,8	169999,7	15147,2	7416,3	44,6	69,9	5,9	5,6	Feeding stuff animals (not including unmilled cereals), tons
Базе од цитрус воћа, дечија храна и сл., тона	8194,4	10875,6	988,2	684,3	50,1	71,3	5,4	4,0	Bases of citrus fruit, infant food and etc., tons
Цигарете, тона	5473,0	7628,6	671,2	423,0	72,7	92,6	8,4	4,0	Cigarettes, tons
Дрво, просто обрађено, хиљ. метара кубних	1794,8	1304,5	158,0	2170,0	47,4	61,1	6,2	6,0	Wood, conifer, wrought, thousands of cubic metre
Памук, тона	1858,0	2243,0	232,1	160,4	2,6	3,4	0,4	0,2	Cotton, tons
Вуна, тона	340,2	580,2	98,4	56,0	1,2	2,7	0,4	0,1	Wool, tons
Кокс и полукокс, хиљ. тона	359,8	613,0	69,6	76,8	42,1	185,9	24,4	17,9	Coke and semi coke, thousands ton
Нафта сирова, хиљ. тона	2934,1	3314,8	139,4	148,6	626,2	891,3	46,7	66,4	Petroleum, crude, thousands ton
Уља за подмазивање, тешка уља, хиљ. тона	64,8	57,0	6,0	11,1	39,6	55,5	5,1	9,0	Oils petroleum, heavy lubricating, thousands tons
Гас природни, хиљ. тона	1052,5	1432,4	63,9	57,1	246,7	326,1	16,4	17,9	Gas natural, thousands tons
Пигменти, лакови, тона	37851,7	46375,8	4641,1	5519,5	62,3	84,3	7,8	9,5	Pigments and varnish (shellac), tons
Лекови, тона	5014,6	4544,4	256,2	116,5	122,6	189,4	17,2	3,7	Medicaments, tons
Козметички и тоалетни препарати, тона	13528,5	16073,8	1968,5	1703,9	79,8	102,2	8,5	8,7	Cosmetic and toilet preparations, tons
Сапуни, препарати за чишћење, тона	63052,6	66190,4	5929,9	6257,4	65,2	82,6	8,4	7,9	Soaps and preparations for washing and cleaning, tons
Ђубрива, хиљ. тона	409,6	497,3	44,6	48,1	59,3	89,1	7,7	11,3	Fertilizers, artificials, thousands ton
Полимери етилена, тона	2036,2	4734,1	606,2	282,0	3,2	6,7	0,8	0,4	Polymers of ethylene, in primary forms, tons
Полиацетали, остали полиетри, тона	43770,1	49821,8	3477,0	5417,5	53,4	70,1	4,9	7,9	Polyacetals, other polyethers, tons
Пластичне масе, остало, тона	26816,0	34492,3	3762,0	4714,1	41,6	59,8	7,9	7,2	Plastics, other, tons
Плоче од пластичних маса, тона	19822,1	25653,4	2264,4	2365,5	55,6	81,8	7,3	7,5	Plates of plastics, tons
Инсектициди, тона	4131,1	4792,7	172,2	184,4	42,6	53,5	0,6	0,7	Insecticides, tons
Реагенси и омекшивачи рубља, тона	6654,8	8907,6	917,0	1170,7	20,1	27,8	2,3	3,4	Reagents laboratory and balsams for underwear, tons
Гуме пнеуматске за аутобусе и камионе, хиљ. комада	141,1	171,1	17,3	18,5	19,9	28,3	2,7	2,5	Tyres, pneumatic, new, for buses & lorries, thous, of pieces

Увоз важнијих роба (наставак)
Imports of major goods (continued)

	Количина у јединици мере <i>Quantity in units of measurement</i>				Вредност у мил. USD <i>Value, mill., USD</i>				
	2003	2004	Септ. / Sept.		2003	2004	Септ. / Sept.		
			2004	2005			2004	2005	
Плоче иверице и влакнатице, хиљ. метара кубних	5846,9	8872,2	844,1	7086,0	53,8	81,8	7,7	9,1	Particle boards and fibre boards, thousands of cubic metre
Хартија и картон, хиљ. тона	238,5	283,5	23,4	26,4	263,4	303,5	27,4	28,1	Paper and paperboard, thousands ton
Предиво од текстилних влакана, тона	10089,2	13128,5	1246,7	1428,4	31,1	47,7	4,7	5,0	Yarn of textile fibres, tons
Специјална предива и тканине, тона	6054,4	6878,5	579,8	452,4	30,7	40,3	3,3	2,0	Special yarn and fabrics, tons
Шипке, профили, фазонски челик, тона	255163,2	262643,0	27244,5	26188,9	84,9	142,9	15,2	13,5	Bars, sections and etc., tons
Цеви, шупљи профили од гвожђа, тона	68482,9	68725,8	5872,4	5879,4	58,3	83,6	6,8	7,1	Tubes, pipes and hollow profiles, tons
Бакар и производи, тона	20812,2	47895,3	4073,7	3348,0	39,9	156,4	12,1	13,3	Copper and products of copper, tons
Алуминијум и производи, тона	43318,5	44550,1	4703,8	4584,9	96,6	131,5	12,3	13,0	Aluminium and products of aluminium, tons
Производи од простих метала, тона	17902,2	26955,1	2268,5	2626,0	59,4	101,1	7,2	9,6	Articles of base metal, tons
Машине за гуму и пластику, тона	4106,7	3078,9	139,3	165,0	34,0	37,8	0,3	1,3	Machinery for working rubber or plastics, tons
Опрема за загревање и хлађење, тона	17090,8	22820,6	683,4	1051,7	114,4	172,7	5,9	12,6	Equipment for heating and freezing, tons
Пумпе и компресори, тона	5861,2	9815,6	1340,9	402,4	51,1	84,2	6,9	4,1	Pumps and compressors, tons
Машине за пуњење боца и газирање пића, тона	661,0	1478,5	175,8	83,4	28,6	56,2	10,2	2,0	Machinery for filling bottles, tons
Машине за АОП и јединице, хиљ. комада	2177,8	3540,3	216,4	223,7	197,4	283,1	14,6	15,7	Automatic data processing machines, thousands of pieces
Делови и прибор машина за АОП, хиљ. комада	2384,0	3876,5	389,5	196,2	49,5	95,2	6,8	5,7	Parts & accessories of ADP machines, thousands of pieces
ТВ пријемници, комади	324320,0	401310,0	41613,0	39611,0	46,1	64,8	5,2	5,7	Television receivers, pieces
Телекомуникациона опрема, тона	2205,7	3168,3	283,0	230,7	142,8	204,6	21,9	14,3	Telecommunication apparatus and equipment, tons
Аутомобили путнички, комади	12681,0	17040,0	1184,0	1726,0	111,5	199,1	13,8	19,4	Motor vehicles for the transport of persons, pieces
Моторна возила за превоз робе, комади	8000,0	11863,0	747,0	624,0	93,4	139,0	6,7	9,0	Motor vehicles for the transport of goods, pieces
Аутобуси и тегљачи друмски, комади	425,0	423,0	52,0	90,0	47,7	42,3	7,5	9,0	Buses and road tractors, pieces
Делови и прибор за моторна возила, хиљада комада	6354,7	9111,8	454,6	570,6	51,5	77,3	5,1	7,1	Parts and accessories for motor vehicles, thous, of pieces
Намештај и делови, тона	23397,0	30559,2	2539,2	3131,6	50,3	74,4	5,3	7,2	Furniture and parts thereof, tons
Одећа, тона	21624,6	28054,8	4069,6	2234,5	133,2	172,3	20,4	17,0	Clothing, tons
Обућа, хиљаде пари	33448,7	31109,3	2412,5	591,1	98,0	113,8	11,9	6,5	Footwear, thousands of pairs
Инструменти медицински, тонс	1746,0	2407,6	223,2	191,7	49,8	69,1	3,9	4,5	Medical instruments, tons
Мерни контролни инструменти, тона	1076,0	1448,2	126,5	145,9	64,7	93,4	5,5	6,9	Instruments for measuring and controlling, tons
Снимљене подлоге, килограм	169042,2	331702,0	26588,5	23172,2	57,5	68,5	5,6	1,2	Recorded media, kilogramme

Извоз и увоз према земљама намене/порекла¹⁾²⁾
Exports and imports by countries¹⁾²⁾

мил. USD / mil. USD

	Јануар – септембар / January – September						
	Извоз / Exports			Увоз / Imports			
	2004	2005	Индекс Index I-IX 2005 I-IX 2004	2004	2005	Индекс Index I-IX 2005 I-IX 2004	
Укупно	2347,8	3278,8	139,6	7124,4	7429,3	104,3	Total
Европа	2231,3	3120,0	139,8	5906,3	6213,5	105,2	Europe
Руска федерација	106,8	159,7	149,5	909,5	1207,0	132,7	Russian federation
Немачка	250,0	337,4	135,0	966,7	788,5	81,6	Germany
Италија	267,4	487,8	182,4	677,4	637,6	94,1	Italy
Европска Монетарна Унија	0,8	16,1	**	152,2	415,1	272,7	European Monetary Union
Француска	91,8	120,4	131,1	252,9	209,6	82,9	France
Словенија	93,7	138,7	148,0	225,8	200,7	88,9	Republic of Slovenia
Украјина	32,9	54,2	164,5	180,1	222,9	123,7	Ukraine
Мађарска	80,7	98,2	121,7	211,0	188,4	89,3	Hungary
Аустрија	66,5	88,3	132,7	195,2	179,1	91,8	Austria
Босна и Херцеговина	433,2	524,7	121,1	157,1	206,0	131,1	Rep. of Bosnia and Herzegovina
Румунија	79,3	103,2	130,1	139,9	185,9	132,8	Romania
Хрватска	102,3	138,2	135,0	127,7	182,6	143,1	Republic of Croatia
Бугарска	42,2	63,7	151,0	153,6	134,1	87,3	Bulgaria
Турска	45,4	40,7	89,5	128,9	142,7	110,7	Turkey, Republic of
Чешка Република	31,2	44,4	142,2	135,8	131,3	96,7	Czech Republic
Грчка	69,8	88,1	126,1	135,8	110,0	81,0	Greece
Шведска	16,9	17,4	103,2	139,4	92,8	66,5	Sweden
Пољска	18,2	32,0	176,2	112,1	116,0	103,4	Poland
Република Македонија	182,7	193,9	106,1	110,7	111,4	100,6	Republic of Macedonia
Швајцарска	15,4	26,1	169,5	124,9	92,3	73,9	Switzerland
Холандија	31,9	58,7	184,0	117,2	99,9	85,2	Netherlands
Словачка	12,1	31,1	257,9	95,3	103,3	108,4	Slovakia
Велика Британија	55,3	62,0	112,1	107,7	90,7	84,2	United Kingdom
Шпанија	20,6	43,8	212,4	84,4	80,5	95,4	Spain
Остала Европа	84,0	151,0	179,6	264,7	284,8	107,6	Other Europe
Африка	22,6	38,3	169,2	31,2	36,5	117,1	Africa
Јужна Африка	1,7	4,1	238,4	8,7	7,3	83,6	South Africa
Гана	0,4	0,0	6,3	7,3	8,6	116,7	Ghana
Уганда	0,0	0,0	**	2,1	4,0	191,1	Uganda
Египат	8,6	16,8	194,5	2,5	3,6	142,7	Egypt
Обала Слоноваче	0,6	0,0	0,5	2,9	2,1	72,1	Ivory Coast
Мароко	0,7	2,0	296,4	2,1	2,3	113,3	Morocco
Остала Африка	10,6	15,3	144,0	5,5	8,5	156,0	Other Africa
Америка	32,3	56,4	174,8	375,4	418,7	111,5	America
САД	27,4	46,6	169,9	228,6	257,7	112,7	USA
Бразил	0,2	0,6	364,2	65,3	64,4	98,5	Brazil
Аргентина	0,1	0,3	318,5	25,1	17,2	68,4	Argentina
Еквадор	0,0	0,0	386,6	16,4	19,8	120,8	Ecuador
Канада	3,1	4,9	154,4	7,9	17,4	219,5	Canada
Перу	0,0	0,0	37,1	9,2	11,2	122,2	Peru
Остала Америка	1,4	3,9	282,8	22,7	31,0	136,4	Other America
Азија	60,0	62,4	104,1	807,9	756,5	93,6	Asia
Кина	0,6	1,6	244,9	339,6	341,3	100,5	China
Казахстан	1,0	1,7	173,1	91,6	88,4	96,5	Kazakhstan
Јапан	0,5	0,7	135,8	96,9	69,8	72,0	Japan
Кореја	0,2	0,1	63,8	72,0	63,5	88,2	Korea
Индија	3,5	2,6	73,8	34,4	31,6	91,9	India
Тајван, Кинеска Провинција	0,1	0,2	270,1	25,0	27,0	107,9	Taiwan, Chinese Province
Малезија	0,1	0,0	8,6	26,9	24,0	89,1	Malaysia
Сингапур	0,0	0,2	359,1	24,0	13,0	54,1	Singapore
Израел	16,3	12,5	76,9	19,8	16,0	80,5	Israel
Индонезија	2,4	1,8	76,4	16,6	17,5	105,1	Indonesia
Тајланд	0,0	0,5	**	16,0	17,8	111,2	Thailand
Вијетнам	0,0	0,0	44,8	9,4	13,1	139,2	Vietnam
Остала Азија	35,2	40,5	114,8	35,4	33,4	94,4	Other Asia
Океанија и Поларни регион	1,6	1,6	100,3	3,6	3,9	110,9	Oceania and Polar Regions
Аустралија	1,3	1,3	106,3	2,7	3,1	113,9	Australia
Нови Зеланд	0,1	0,0	15,9	0,8	0,8	102,8	New Zealand
Остала Океанија и Поларни регион	0,2	0,2	120,1	0,0	0,0	80,0	Other Oceania and Polar Regions

¹⁾ Географске зоне земаља намене/порекла. / *Geographic zones of countries of destination/origin.*
²⁾ Вредност индекса ** означава да је тај индекс већи од 1000. / *Index value of ** indicates that this index is bigger than 1000.*

УНУТРАШЊА ТРГОВИНА / DOMESTIC TRADE

Индекси промета у трговини на мало по подручјима¹⁾
Indices of turnover in retail trade by areas¹⁾

Ø 2004=100

	Република Србија / Republic of Serbia		Централна Србија / Central Serbia		Војводина / Vojvodina	
	текуће цене current prices	сталне цене constant prices	текуће цене current prices	сталне цене constant prices	текуће цене current prices	сталне цене constant prices
2002	65,2	74,4	65,9	75,1	62,8	72,3
2003	77,4	84,7	75,9	83,0	82,2	90,2
2004	100,0	100,0	100,0	100,0	100,0	100,0
Ø I - IX 2004	(93,0)	(95,0)	(93,2)	(95,4)	(92,4)	(93,8)
Ø I - IX 2005	(141,5)	(124,0)	(134,8)	(118,1)	(162,4)	(142,7)
2004 IX	112,4	109,0	113,5	110,1	109,0	105,5
X	119,1	114,7	118,6	114,5	120,5	115,0
XI	114,2	108,1	113,3	107,4	117,1	109,9
XII	129,9	121,4	129,4	121,3	131,3	121,7
2005 I	100,2	92,6	98,0	90,7	107,3	98,6
II	104,0	94,2	101,2	91,6	112,8	102,0
III	135,6	121,4	129,7	116,2	154,1	137,7
IV	149,9	132,9	143,4	127,2	170,4	150,6
V	150,8	131,6	145,4	126,9	167,7	146,5
VI	155,2	134,3	149,2	129,1	173,9	150,6
VII	(153,8)	(131,2)	(144,9)	(123,5)	(181,8)	(155,7)
VIII	(164,1)	(140,0)	(154,1)	(131,1)	(195,5)	(168,1)
IX	(159,7)	(134,4)	(147,2)	(123,8)	(198,6)	(167,9)
I - IX 2005	(152,1)	(130,6)	(144,6)	(123,8)	(175,9)	(152,0)
I - IX 2004						

¹⁾ Месечне серије не обухватају промет приватних трговинских радњи. / Monthly series do not include entrepreneurs' turnover.

Индекси промета трговине на мало у текућим ценама по трговинским делатностима¹⁾
Indices of turnover in retail trade by trade activities - current prices¹⁾

Ø 2004=100

	Трговина на мало / Retail trade						
	укупно total	у неспецијализованим продавницама in non-specialized shops	храном, пићима и дуваном food, beverages and tobacco	фармацеутским и тоалетним препаратима pharmaceutical and toilette preparations	осталим новим производима у специјализ. продавницама other new products in specialized shops	моторним возилима и горивима motor vehicles and fuels	остала other
2002	65,2	55,7	96,1	72,3	54,2	72,1	47,6
2003	77,4	75,6	92,1	67,7	71,7	80,0	98,8
2004	100,0	100,0	100,0	100,0	100,0	100,0	100,0
Ø I - IX 2004	(93,0)	(94,4)	(96,3)	(94,1)	(91,2)	(92,9)	(65,8)
Ø I - IX 2005	(141,5)	(156,2)	(144,9)	(244,8)	(141,7)	(119,6)	(47,8)
2004 IX	112,4	103,2	111,1	97,9	111,2	118,6	261,7
X	119,1	104,0	109,7	104,3	123,6	127,4	263,7
XI	114,2	111,3	104,2	111,8	115,7	118,0	109,7
XII	129,9	135,3	119,4	136,6	140,1	118,8	234,4
2005 I	100,2	128,6	126,6	216,3	81,3	74,8	23,3
II	104,0	132,2	116,2	216,2	94,8	75,8	30,0
III	135,6	158,2	141,9	263,5	140,7	100,6	59,9
IV	149,9	162,9	149,6	240,5	146,2	134,7	37,1
V	150,8	154,8	145,2	248,1	160,5	132,5	53,7
VI	155,2	164,3	150,7	247,3	161,6	135,8	64,2
VII	(153,8)	(162,6)	(150,3)	(248,3)	(158,0)	(136,0)	(52,3)
VIII	(164,1)	(173,5)	(160,3)	(264,9)	(168,5)	(145,1)	(55,8)
IX	(159,7)	(168,8)	(156,0)	(257,7)	(164,0)	(141,2)	(54,3)
I - IX 2005	(152,1)	(165,5)	(149,6)	(260,0)	(155,5)	(128,8)	(72,7)
I - IX 2004							

¹⁾ Месечне серије не обухватају промет приватних трговинских радњи. / Monthly series do not include entrepreneurs' turnover.

Индекси продаје и откупа производа пољопривреде, шумарства и рибарства по подручјима
Indices of sale and purchase of agricultural, forestry and fishing products by areas

∅2004=100

	Република Србија / Republic of Serbia		Централна Србија / Central Serbia		Војводина / Vojvodina	
	текуће цене current prices	сталне цене constant prices	текуће цене current prices	сталне цене constant prices	текуће цене current prices	сталне цене constant prices
2002	80,7	89,2	72,7	79,5	84,6	93,9
2003	69,3	76,2	63,9	70,5	71,9	80,1
2004	100,0	100,0	100,0	100,0	100,0	100,0
∅ I - IX 2004	76,0	75,5	102,9	105,2	62,8	61,6
∅ I - IX 2005	102,6	88,9	116,8	99,3	95,6	83,1
2004 IX	124,8	112,4	114,7	106,3	129,7	114,2
X	187,5	171,2	99,0	85,5	231,1	209,3
XI	161,1	145,9	85,0	72,4	198,5	181,8
XII	167,5	153,8	90,0	76,5	205,7	191,3
2005 I	57,3	51,9	56,6	46,5	57,6	53,1
II	58,3	51,1	86,6	70,6	44,5	39,2
III	87,6	76,2	103,1	88,7	80,0	70,3
IV	74,6	65,6	101,1	85,4	61,6	56,6
V	102,1	88,4	101,8	85,9	102,2	92,9
VI	92,1	80,2	107,7	91,8	84,4	74,6
VII	148,1	129,1	221,5	191,4	112,0	98,4
VIII	139,4	120,1	138,5	116,7	139,9	122,0
IX	163,6	136,4	134,0	112,7	178,2	146,2
I - IX 2005						
I - IX 2004	135,0	117,7	113,5	94,4	152,3	135,1

Индекси продаје и откупа у текућим ценама по групама производа пољопривреде, шумарства и рибарства
Indices of sale and purchase by groups of agricultural, forestry and fishing products, current prices

∅ 2004=100

	Укупно Total	Жита Cereals	Индустријско биље Industrial crops	Сточно-кормно биље Fodder crops	Поврће ¹⁾ Vegetables ¹⁾	Семе Seeds	Воће и грозђе Fruit and grapes	Прерађевине воћа и грозђа ²⁾ Fruit and grapes preparations ²⁾
2002	80,7	75,5	73,9	83,7	87,9	55,4	54,4	172,6
2003	69,3	53,1	73,1	75,1	88,7	43,4	46,6	148,7
2004	100,0	100,0	100,0	100,0	100,0	100,0	100,0	100,0
∅ I - IX 2004	76,0	92,0	22,3	96,9	75,2	43,4	122,5	73,4
∅ I - IX 2005	102,6	85,5	45,4	32,8	113,3	95,0	91,3	63,6
2004 IX	124,8	147,7	160,0	322,7	141,7	97,4	67,1	119,9
X	187,5	100,3	500,6	109,3	263,6	135,5	49,9	89,9
XI	161,1	115,3	229,6	44,2	118,0	426,8	30,0	137,9
XII	167,5	156,6	269,0	174,5	141,3	246,9	17,4	311,1
2005 I	57,3	23,5	69,0	9,7	17,6	12,0	7,9	22,7
II	58,3	24,6	5,9	2,0	32,4	31,5	36,7	17,2
III	87,6	41,5	4,4	1,7	70,2	227,9	14,0	64,9
IV	74,6	56,3	5,5	6,1	33,7	37,4	11,2	129,3
V	102,1	37,1	5,2	9,3	71,0	329,6	5,8	85,6
VI	92,1	56,3	5,1	121,5	145,4	64,5	54,6	83,9
VII	148,1	215,7	8,3	116,1	225,1	10,2	418,3	47,1
VIII	139,4	221,6	13,4	21,4	178,9	57,2	179,5	97,2
IX	163,6	92,8	291,9	7,6	245,8	84,6	94,0	24,8
I - IX 2005	135,0	92,9	203,4	33,9	150,6	218,8	74,5	86,6
I - IX 2004								

∅ 2004=100

	Стока Livestock	Живина и јаја Poultry and eggs	Млеко и млечни производи ²⁾ Milk and dairy products ²⁾	Кожа, вуна и перје Hides, wool and feathers	Мед и восак Honey and wax	Дрво Wood	Риба Fish	Остали производи Other products
2002	125,9	64,7	79,9	121,2	92,7	114,4	121,2	37,8
2003	100,9	47,4	82,7	42,9	108,5	82,9	89,9	89,6
2004	100,0	100,0	100,0	100,0	100,0	100,0	100,0	100,0
∅ I - IX 2004	93,7	83,4	96,1	84,6	80,0	87,1	51,1	98,8
∅ I - IX 2005	158,1	176,2	150,0	110,2	144,0	42,2	74,7	142,9
2004 IX	112,2	141,5	104,9	147,3	76,4	106,7	43,8	135,5
X	119,3	87,4	110,3	159,3	142,4	148,5	96,7	148,8
XI	118,1	131,6	107,2	100,1	194,1	158,8	184,7	72,2
XII	119,1	230,6	117,7	179,4	143,7	108,8	459,0	89,9
2005 I	103,4	78,0	106,6	44,2	189,8	41,6	89,9	16,2
II	128,2	107,1	136,9	57,1	508,9	1,8	50,1	25,7
III	145,3	253,6	142,5	104,3	73,3	20,8	144,0	81,4
IV	152,6	165,4	161,6	109,9	79,3	31,1	149,9	106,6
V	181,0	153,7	156,5	105,5	67,3	82,3	37,0	186,2
VI	179,5	283,9	180,5	111,5	100,1	22,7	41,1	192,0
VII	150,2	125,2	161,4	122,3	70,4	39,0	48,8	118,3
VIII	193,9	196,7	148,9	193,2	48,0	50,6	63,6	158,6
IX	188,7	221,7	155,2	143,9	159,3	90,3	48,4	400,9
I - IX 2005	168,7	211,3	156,1	130,3	180,1	48,5	146,3	144,6
I - IX 2004								

¹⁾ Укључени кромпир и пасуљ. / Potatoes and beans included.

²⁾ Домаћа прерада. / Home processing.

УГОСТИТЕЉСТВО И ТУРИЗАМ / CATERING TRADES AND TOURISM

Индекси промета у угоститељству по подручјима¹⁾
Indices of turnover in catering trades by areas¹⁾

Ø 2004=100

	Република Србија / Republic of Serbia		Централна Србија / Central Serbia		Војводина / Vojvodina	
	текуће цене current prices	сталне цене constant prices	текуће цене current prices	сталне цене constant prices	текуће цене current prices	сталне цене constant prices
2002	(83,2)	(98,2)	(81,6)	(97,9)	(92,3)	(101,4)
2003	(93,0)	(99,3)	(91,9)	(98,3)	(99,1)	(104,9)
2004	100,0	100,0	100,0	100,0	100,0	100,0
Ø I - IX 2004	(99,4)	(100,7)	(99,6)	(100,7)	(98,1)	(100,6)
Ø I - IX 2005	(114,7)	(99,5)	(115,3)	(100,4)	(109,9)	(93,3)
2004 IX	110,2	108,5	110,3	108,7	109,6	107,7
X	115,0	111,3	114,9	112,1	115,8	108,9
XI	92,7	89,6	92,2	90,0	96,6	90,4
XII	97,6	92,0	96,7	91,7	104,9	95,9
2005 I	91,6	85,5	92,2	86,5	87,0	78,9
II	104,0	96,0	105,4	98,1	92,7	81,8
III	107,3	97,6	106,1	97,2	117,0	103,1
IV	97,9	87,5	98,1	88,5	95,8	82,4
V	131,0	114,9	130,0	114,6	139,1	119,2
VI	126,5	109,8	127,1	110,6	122,1	104,5
VII	(120,7)	(100,2)	(121,7)	(100,7)	(112,4)	(94,6)
VIII	(125,7)	(101,3)	(127,8)	(103,2)	(108,7)	(87,0)
IX	(127,5)	(100,6)	(129,1)	(102,5)	(114,6)	(88,1)
I - IX 2005	(115,4)	(98,7)	(115,8)	(99,7)	(112,1)	(92,8)
I - IX 2004						

¹⁾ Месечне серије не обухватају промет приватног сектора. / Monthly series do not include the private sector's turnover.

Број долазака и ноћења туриста по подручјима
Number of arrivals and nights by areas

1000

	Република Србија / Republic of Serbia				Централна Србија / Central Serbia				Војводина / Vojvodina			
	доласци arrivals		ноћења nights		доласци arrivals		ноћења nights		доласци arrivals		ноћења nights	
	укупно total	домаћи domestic	укупно total	домаћи domestic	укупно total	домаћи domestic	укупно total	домаћи domestic	укупно total	домаћи domestic	укупно total	домаћи domestic
2002	2210	1898	7207	6468	1927	1664	6483	5855	283	233	724	614
2003	1998	1659	6685	5893	1752	1462	5998	5317	246	196	686	575
2004	1972	1580	6643	5792	1733	1397	5957	5223	239	182	686	568
Ø I - IX 2004	166,2	133,9	582,0	511,2	146,6	119,2	524,9	464,3	19,6	14,7	57,1	46,9
Ø I - IX 2005	167,2	129,0	566,2	482,0	146,6	114,3	506,3	435,0	20,6	14,7	59,9	46,9
2004 IX	188	148	586	500	165	130	519	444	23,1	17,7	66,9	55,4
X	222	182	640	554	192	158	563	487	29,5	24,8	76,4	67,2
XI	128	96,3	393	327	110	82,8	341	283	17,7	13,4	52,2	43,6
XII	126	95,9	371	310	111	84,3	328	274	15,5	11,6	43,4	35,4
2005 I	120	96,0	422	368	107	86,1	384	337	13,1	9,9	37,6	31,3
II	117	94,6	478	429	104	85,4	440	399	12,7	9,2	37,9	30,7
III	128	97,8	421	354	110	84	371	314	18,4	13,8	49,5	40,3
IV	153	117	491	412	133	102	431	363	20,2	14,9	59,7	48,5
V	226	178	661	559	194	155	583	501	31,8	22,9	77,3	58,2
VI	193	150	636	547	171	134	571	495	22,2	15,7	65,7	52,0
VII	183	137	671	561	162	124	599	508	21,2	13,3	72,0	53,1
VIII	190	147	725	630	170	133	656	574	20,1	13,9	69,6	55,6
IX	194	144	592	477	168	125	522	424	26,1	19,1	69,7	52,7
I - IX 2005	100,6	96,3	97,3	94,3	100,0	95,9	96,5	93,7	105,1	100,0	104,9	100,0
I - IX 2004												

Број долазака и ноћења туриста по туристичким местима
Number of tourists' arrivals and nights by types of tourist resorts

1000

	Доласци / Arrivals					Ноћења / Nights				
	главни административни центри main administrative centers	бањска места spa resorts	планинска места mountain resorts	остала туристичка места other tourist resorts	остала места other resorts	главни административни центри main administrative centers	бањска места spa resorts	планинска места mountain resorts	остала туристичка места other tourist resorts	остала места other resorts
2002	849	326	425	543	66,8	1468	2152	2106	1286	195
2003	776	306	370	489	57,2	1335	2072	1870	1230	178
2004	728	301	391	492	59,6	1324	2089	1808	1239	183
∅ I - IX 2004	61,5	25,8	33,9	40,0	4,9	110,0	186,4	165,9	104,2	15,5
∅ I - IX 2005	60,3	25,6	34,9	41,3	5,2	109,0	117,8	161,3	103,8	14,3
2004 IX	69,2	33,7	27,2	53,0	5,0	124	235	88,0	122	17,1
X	65,3	36,2	44,8	69,8	5,8	130	197	150	145	17,9
XI	55,8	17,8	17,0	32,7	4,8	105	125	63,8	85,6	12,9
XII	53,5	14,2	24,4	29,1	5,0	98,4	89,0	101	70,1	12,7
2005 I	45,3	10,6	38,0	22,6	3,5	81,1	77,8	195	57,0	11,3
II	40,0	11,2	40,4	21,6	3,5	73,8	89,7	242	61,1	11,0
III	51,6	14,8	27,9	29,3	4,5	98,9	102,1	136,4	71,6	11,9
IV	57,1	22,5	29,4	39,3	4,4	109,6	154,5	118,4	96,3	11,9
V	64,3	36,5	48,4	70,2	6,2	122,9	194,2	181,3	146,4	15,8
VI	67,2	35,0	37,9	47,4	6,0	117,2	223,6	160,2	119,3	16,1
VII	76,5	29,2	29,6	42,2	5,9	135,9	241,3	150,4	126,9	16,3
VIII	74,1	33,6	31,4	45,0	6,5	114,3	284,2	172,5	134,7	19,4
IX	66,5	36,7	30,6	54,3	6,0	127,2	233,3	95,5	120,5	15,1
I - IX 2005	98,0	99,2	102,9	103,2	106,1	99,1	63,2	97,2	99,6	92,2
I - IX 2004										

САОБРАЋАЈ, СКЛАДИШТЕЊЕ И ВЕЗЕ / TRANSPORT, STORAGE AND COMMUNICATIONS

Индекс физичког обима услуга
Index of physical volume of services

Ø 2004=100

	Саобраћај - укупно / <i>Transport - total</i>								Поштанске активности и телекомуникације <i>Post activities and telecommunications</i>		
	укупно ¹⁾ total	копнени саобраћај / <i>land transport</i>					речни inland waterway transport	ваздушни air transport	свега ²⁾ all	поштанске активности post activities	телекомуникације telecommunications
		свега all	железнички transport via railways	друмски road transport	градски urban transport	цевоводни transport via pipelines					
2002	91,0	99,5	80,5	116,5	98,9	84,1	100,5	78,4	60,0	47,3	60,6
2003	95,4	98,5	85,3	110,8	97,5	89,1	77,5	91,3	78,8	76,8	79,0
2004	100,0	100,0	100,0	100,0	100,0	100,0	100,0	100,0	100,0	100,0	100,0
2003 3. квартал / quarter	118,9	96,2	90,6	118,2	85,8	62,0	67,2	153,1	85,0	74,6	85,4
4. квартал / quarter	92,9	105,4	84,9	116,7	109,8	97,0	70,1	75,2	85,3	82,3	85,4
2004 1. квартал / quarter	82,0	93,6	81,3	92,4	96,9	127,0	82,0	65,1	87,2	96,2	86,8
2. квартал / quarter	94,6	99,4	97,9	101,6	102,9	73,9	116,1	87,0	96,6	99,4	96,4
3. квартал / quarter	128,0	98,5	111,1	103,4	89,5	77,4	106,9	171,6	105,0	95,8	105,4
4. квартал / quarter	95,4	108,5	109,7	102,6	110,7	121,7	95,0	76,3	111,3	108,6	111,4
2005 1. квартал / quarter	85,9	106,3	92,6	121,9	97,0	128,6	96,1	55,8	113,3	99,6	114,0
2. квартал / quarter	99,2	115,2	110,4	143,0	100,4	72,4	184,4	73,7	128,6	103,6	129,7
3. квартал / quarter	129,8	115,2	109,2	154,9	89,6	77,0	112,4	151,5	142,2	101,7	144,0
1-3. квартал / quarter 2005	103,4	115,5	107,5	141,2	99,2	99,9	128,8	86,8	130,0	104,7	134,3
1-3. квартал / quarter 2004											

Ø 2004=100

	Путнички саобраћај / <i>Passenger transport</i>						Теретни саобраћај / <i>Freight transport</i>						
	укупно total	копнени саобраћај / <i>land transport</i>				ваздушни air transport	укупно total	копнени саобраћај / <i>land transport</i>				речни inland waterway transport	ваздушни air transport
		свега all	железнички transport via railways	друмски road transport	градски urban transport			свега all	железнички transport via railways	друмски road transport	цевоводни transport via pipelines		
2002	92,2	105,2	116,2	111,2	98,9	78,6	85,4	85,0	71,4	165,7	84,1	100,5	64,9
2003	96,2	100,8	98,7	105,1	97,5	91,5	91,4	92,7	81,8	163,2	89,1	77,5	70,4
2004	100,0	100,0	100,0	100,0	100,0	100,0	100,0	100,0	100,0	100,0	100,0	100,0	100,0
2003 3. квартал / quarter	126,3	100,0	123,4	113,5	85,8	154,0	85,3	86,7	82,2	161,7	62,0	67,2	68,0
4. квартал / quarter	91,8	107,6	75,6	110,0	109,8	75,1	98,0	99,9	87,3	179,1	97,0	70,1	87,6
2004 1. квартал / quarter	79,7	93,9	78,5	92,7	96,9	64,8	92,3	93,0	82,0	89,5	127,0	82,0	90,8
2. квартал / quarter	94,8	102,2	101,5	101,6	102,9	86,9	93,8	92,3	97,0	101,1	73,9	116,1	98,8
3. квартал / quarter	134,2	98,0	132,7	102,7	89,5	172,3	100,1	99,8	105,6	109,7	77,4	106,9	97,7
4. квартал / quarter	91,3	105,9	87,3	102,9	110,7	76,0	113,8	115,0	115,4	99,6	121,7	95,0	112,6
2005 1. квартал / quarter	80,6	104,4	75,1	118,0	97,0	55,6	109,6	111,1	97,0	158,8	128,6	96,1	78,1
2. квартал / quarter	93,9	113,1	94,1	131,6	100,4	73,7	123,1	120,5	114,6	249,8	72,4	184,4	78,6
3. квартал / quarter	131,5	111,7	109,8	138,8	89,6	152,3	122,3	124,1	109,0	304,7	77,0	112,4	72,2
1-3. квартал / quarter 2005	99,1	111,9	89,2	130,7	99,2	86,9	124,1	124,8	112,6	237,5	99,9	128,8	79,7
1-3. квартал / quarter 2004													

¹⁾ Индекси израчунати на бази пондерисаних путничких и тонских километара. / *Indices calculated on the basis of weighted passenger and ton-kilometers.*

²⁾ Индекси израчунати на бази пондерисаних поштанских и телекомуникационих услуга. / *Indices calculated on the basis of post activities and telecommunication services.*

Превоз путника по гранама саобраћаја
Passenger transport by modes of transport

	Превезени путници, хиљ. / <i>Passengers transported, thous.</i>					Путнички километри, мил. / <i>Passenger kilometers, mill.</i>					
	укупно total	копнени саобраћај / land transport			ваздушни air transport	укупно total	копнени саобраћај / land transport			ваздушни air transport	
		свега all	железнички transport via railways	друмски road transport			свега all	железнички transport via railways	друмски road transport		
2002	97406	96299	8503	87796	1107	6135	5039	953	4086	1096	
2003	91019	89831	7234	82597	1188	5950	4674	809	3865	1276	
2004	89161	87866	7569	80297	1295	5891	4496	820	3676	1395	
2003	3. квартал / quarter	22162	21669	1938	19731	493	1833	1296	253	1043	537
	4. квартал / quarter	24191	23953	1649	22304	238	1428	1166	155	1011	262
2004	1. квартал / quarter	21486	21281	1648	19633	205	1239	1013	161	852	226
	2. квартал / quarter	23065	22770	1965	20805	295	1445	1142	208	934	303
	3. квартал / quarter	21125	20585	2143	18442	540	1817	1216	272	944	601
	4. квартал / quarter	23485	23230	1813	21417	255	1390	1125	179	946	265
2005	1. квартал / quarter	21590	21413	1527	19886	177	1432	1238	154	1084	194
	2. квартал / quarter	22792	22561	1810	20751	231	1659	1402	193	1209	257
	3. квартал / quarter	21965	21473	1907	19566	492	2032	1501	225	1276	531
<u>1-3. квартал / quarter 2005</u>		101,0	101,3	91,1	102,2	86,5	113,8	122,8	89,2	130,7	86,9
1-3. квартал / quarter 2004											

Превоз путника у градском саобраћају
Passenger transport in urban transport

1000

	Укупно Total	Друмским превозним средствима / <i>By road transportation</i>				Приградском железницом Via suburban railways	
		свега all	трамвајима by trams	тролејбусима by trolleybuses	аутобусима by buses		
2002	788342	782705	91442	47606	643657	5637	
2003	777249	770138	88405	49068	632665	7111	
2004	797006	789589	98352	48235	643002	7782	
2003	3. квартал / quarter	171058	169416	18923	10329	140164	1642
	4. квартал / quarter	218838	216712	25006	14088	177618	2126
2004	1. квартал / quarter	193119	191295	23555	12262	155478	1824
	2. квартал / quarter	205030	202943	25644	11461	165838	2087
	3. квартал / quarter	178292	176647	22156	11091	143400	1861
	4. квартал / quarter	220565	218704	26997	13421	178286	2010
2005	1. квартал / quarter	193759	191916	23679	12012	156225	1843
	2. квартал / quarter	200244	198336	25989	13311	159036	1782
	3. квартал / quarter	178379	176959	22693	12117	142149	1420
<u>1-3. квартал / quarter 2005</u>		99,3	99,4	101,4	107,5	98,4	87,4
1-3. квартал / quarter 2004							

Превоз робе по гранама саобраћаја
Freight transport by modes of transport

	Превезена роба, хиљ. т / Goods transported, thous. t							Тонски километри, мил. / Ton kilometers, mill.						
	укупно total	копнени саобраћај land transport				саобр. унут. плов. пут. inland waterway transport	вазду- шни air	укупно total	копнени саобраћај land transport				саобр. унут. плов. пут. inland waterway transport	вазду- шни air transport
		свега all	желез- нички transport via railways	друмски road transport	цево- водни transport via pipelines				свега all	желез- нички transport via railways	друм- ски road transport	цево- водни transport via pipe- lines		
2002	21990	18190	9477	3256	5457	3796	4,26	4683	3595	2262	459	874	1083	4,89
2003	21700	19033	10881	2437	5715	2663	4,39	4809	3969	2591	452	926	835	5,30
2004	23560	20374	12296	1811	6267	3180	6,06	5568	4482	3166	277	1039	1078	7,53
2003 3. квартал / quarter	5152	4529	2725	695	1109	622	1,08	1106	924	651	112	161	181	1,28
4. квартал / quarter	5755	5083	2913	660	1510	671	1,29	1258	1067	691	124	252	189	1,65
2004 1. квартал / quarter	5207	4823	2635	335	1853	383	1,39	1264	1041	649	62	330	221	1,71
2. квартал / quarter	5404	4618	2922	499	1197	785	1,48	1345	1030	768	70	192	313	1,86
3. квартал / quarter	5948	5003	3182	522	1299	944	1,41	1403	1113	836	76	201	288	1,84
4. квартал / quarter	7000	5930	3557	455	1918	1068	1,78	1556	1298	913	69	316	256	2,12
2005 1. квартал / quarter	5787	5060	2799	403	1858	726	1,18	1472	1212	768	110	334	259	1,47
2. квартал / quarter	6843	5205	3285	756	1164	1637	1,20	1766	1268	907	173	188	497	1,48
3. квартал / quarter	6478	5489	3152	1025	1312	988	1,19	1578	1274	863	211	200	303	1,36
<u>1-3. квартал / quarter 2005</u>	115,4	109,1	105,7	161,1	99,7	158,7	83,4	120,1	117,9	112,6	237,5	99,9	128,8	79,7
1-3. квартал / quarter 2004														

Услуге у ваздушном саобраћају
Services in air transport

1000

	Обим промета путника / Volume of passenger transport							
	укупно total	унутрашњи - отпутовали national- departed	међународни / international			од тога: страним авионима of which: with international airplanes		
			свега all	отпутовали departed	приспели arrived	свега all	отпутовали departed	приспели arrived
2002	1400	219	1181	594	588	355	177	178
2003	1616	230	1386	698	688	400	202	198
2004	1356	245	1111	555	556	458	231	227
2003 3. квартал / quarter	604	85	520	265	255	123	64	59
4. квартал / quarter	373	50	323	159	164	108	54	54
2004 1. квартал / quarter	222	39	183	95	88	96	49	46
2. квартал / quarter	321	69	252	124	128	117	56	61
3. квартал / quarter	540	92	448	226	222	134	69	65
4. квартал / quarter	273	45	228	110	118	111	56	55
2005 1. квартал / quarter	205	33	172	87	85	112	59	53
2. квартал / quarter	280	64	216	106	111	163	80	83
3. квартал / quarter	493	88	405	203	202	153	94	59
<u>1-3. квартал / quarter 2005</u>	90,3	92,6	89,8	89,1	90,6	123,2	132,7	113,5
1-3. квартал / quarter 2004								

Претовар терета
Cargo handling

1000

	2002	2003	2004	2003		2004				2005			1-3. квартал quarter 2005 1-3. квартал quarter 2004	
				3. квартал 3. quarter	4. квартал 4. quarter	1. квартал 1. quarter	2. квартал 2. quarter	3. квартал 3. quarter	4. квартал 4. quarter	1. квартал 1. quarter	2. квартал 2. quarter	3. квартал 3. quarter		
Претоварене тоне	4639	5479	5455	1413	1621	973	1105	882	2495	826	1909	2170	165,7	Tons transhipped
Тона операције, t	5811	6367	6421	1577	1811	1093	1238	1306	2784	1213	3143	3509	216,2	Tons of operation's, t
Од тога: Механизацијом	5482	6094	5255	1508	1741	902	557	1168	2628	997	1455	1527	151,5	Of which: by mechanical equipment

Услуге у робном саобраћају
Services in goods transport

хиљ. тона / thous. tons

	2002	2003	2004	2003		2004				2005			1-3. квартал quarter 2005 1-3. квартал quarter 2004	
				3. квартал 3. quarter	4. квартал 4. quarter	1. квартал 1. quarter	2. квартал 2. quarter	3. квартал 3. quarter	4. квартал 4. quarter	1. квартал 1. quarter	2. квартал 2. quarter	3. квартал 3. quarter		
Железнички саобраћај														Transport via railways
Обим промета	7675	8358	9305	2114	2248	2011	2195	2421	2678	1958	2236	2350	98,7	Volume of traffic
Унутрашњи	4269	4519	4268	1235	1200	1012	1085	1067	1104	820	1007	1208	95,9	Inland traffic
Извоз	984	1141	2076	287	282	340	422	617	697	454	510	512	107,0	Exports
Увоз	2422	2698	2961	592	766	659	688	737	877	684	719	630	97,6	Imports
Транзит	1802	2523	2971	611	665	623	727	762	859	841	949	802	122,7	Transit
Саобраћај унутрашњим пловним пут.														Inland waterway transport
Обим промета	6104	4942	6132	1044	1335	1052	1551	1613	1916	1516	2764	1691	141,6	Volume of traffic
Унутрашњи	2881	1952	2311	458	524	205	542	697	867	539	1360	730	182,1	Inland traffic
Извоз	1085	409	398	82	79	88	84	100	126	202	256	105	207,0	Exports
Увоз	2138	2581	3423	504	732	759	925	816	923	775	1148	856	111,2	Imports
Транзит	2703	2603	3236	442	646	648	789	834	965	933	1210	873	132,8	Transit
Цевоводни транспорт														Transport via pipelines
Обим промета	5340	5562	5867	1096	1447	1765	1155	1263	1684	1764	1111	1268	99,0	Volume of traffic
Унутрашњи	1301	1267	1028	337	340	254	260	269	245	268	259	274	102,4	Inland traffic
Извоз	-	-	-	-	-	-	-	-	-	-	-	-	-	Exports
Увоз	4039	4295	4839	759	1107	1511	895	994	1439	1496	851	993	98,2	Imports
Транзит	117	153	241	12	63	88	42	36	75	94	53	44	115,0	Transit

Улаз/излаз друмских моторних возила у Републику Србију
Entrance/exit of road motor vehicles into Republic of Serbia

	Путничка возила / Passenger vehicles						Теретна возила / Trucks and lorries			
	путнички аутомобили passenger cars		аутобуси buses		мотоцикли motorcycles		извоз exports	увоз imports	транзит transit	
	улаз entrance	излаз exit	улаз entrance	излаз exit	улаз entrance	излаз exit				
2002	2944582	2747769	144201	142523	908	760	190984	212528	247411	
2003	2769182	2597497	138933	139284	385	354	
2004	3179317	3160709	137945	141106	3425	3717	202385	220416	384368	
2003	3. квартал / quarter	1053318	950049	52293	51863	328	308
4. квартал / quarter	530712	509486	30950	29666	22	14	
2004	1. квартал / quarter	540537	576538	28228	30226	139	143	33688	42675	75351
2. квартал / quarter	666942	713070	32979	33378	1170	1292	48820	55718	92961	
3. квартал / quarter	1191115	1150336	43402	43580	1365	1453	58541	55643	98663	
4. квартал / quarter	780723	720625	33336	33922	751	829	61336	66380	117393	
2005	1. квартал / quarter	667217	656763	29070	29574	107	98	47104	39462	96018
2. квартал / quarter	953306	871058	35732	35511	744	776	50446	56565	100082	
3. квартал / quarter	1459739	1379796	46846	47422	1521	1635	84124	62712	118546	
<u>1-3. квартал / quarter 2005</u>	116,7	112,5	101,8	101,8	72,2	70,2	128,8	103,1	117,9	
1-3. квартал / quarter 2004										

¹⁾ Подаци о међународном промету у друмском саобраћају преузети су од Управе Царина. / Data on international traffic in road transport have been taken over from Customs Administration.

Поштанске активности и телекомуникације
Post activities and telecommunications

	Поштанске активности Post activities			Телекомуникације / Telecommunications							
	писмо-носне пошиљке, мил. letter mail, millions	пакети, хиљ. parcels, thous.	услуге платног промета, хиљ. ком. payment operations, thous. unit	фиксна мрежа-импулси, мил. fixed telephone network-impulses, millions			мобилна мрежа, мин. хиљ. ¹⁾ mobile telephone network, min. thous. ¹⁾			Јупак мрежа, кило- сегмент мил. Yu-package system, kiloseqm. millions	
				свега all	унутра- шњи inland traffic	међуна- родни international traffic	свега all	аналогна мрежа analogue network	дигитална мрежа digital network		
2002	179	1288	91075	59286	43251	16035	329665	1470	328195	1908	
2003	186	1214	81312	62636	48029	14607	557588	797	556791	829	
2004	212	1213	119019	74110	53817	20293	752134	450	751684	411	
2003	3. квартал / quarter	44	278	20083	16374	12372	4002	155899	169	155730	176
4. квартал / quarter	53	345	20465	16763	12664	4099	152625	169	152456	76	
2004	1. квартал / quarter	50	298	29077	17439	12830	4609	151082	107	150975	214
2. квартал / quarter	53	316	29551	18362	13423	4939	177074	116	176958	74	
3. квартал / quarter	49	273	29168	19310	13946	5364	200255	112	200143	62	
4. квартал / quarter	61	326	31223	19000	13619	5381	223723	115	223608	62	
2005	1. квартал / quarter	53	274	29854	19246	13885	5362	230579	95	230484	86
2. квартал / quarter	54	294	31441	20137	14693	5624	276239	99	276140	37	
3. квартал / quarter	53	257	30966	20972	15025	5948	320806	80	320726	27	
<u>1-3. квартал / quarter 2005</u>	104,8	93,0	105,1	109,8	108,5	113,6	156,6	81,8	156,7	42,9	
1-3. квартал / quarter 2004											

¹⁾ За 2003. годину подаци аналогне мреже су обухваћени у оквиру дигиталне мреже. / For 2003 analogue network data are included in digital network.

ЦЕНЕ / PRICES

Индекси цена
Price indices

	Цене на мало / Indices of retail prices			Трошкови живота Consumer prices	Цене произвођача индустријских производа Indices of producers prices of manufactured goods
	Укупно Total	Робе Goods	Услуге Services		
Претходни месец = 100 / Previous month = 100					
2004 IX	101,7	102,3	100,2	101,8	101,6
X	100,5	100,6	100,2	101,0	100,9
XI	101,2	101,5	100,3	101,0	100,3
XII	102,5	101,0	106,5	101,2	100,9
2005 I	102,7	100,9	107,8	102,2	100,7
II	101,5	101,8	100,7	101,5	101,9
III	100,8	101,0	100,4	101,4	100,4
IV	100,8	100,9	100,4	101,0	100,9
V	101,1	101,4	100,3	102,0	100,9
VI	100,8	100,8	101,0	100,7	100,5
VII	102,0	102,1	101,7	100,9	102,5
VIII	100,4	100,0	101,5	100,1	100,6
IX	101,1	101,2	100,9	101,0	102,6
Исти месец претходне године = 100 / Corresponding month of the previous year = 100					
2004 IX	111,5	111,8	110,8	113,2	111,2
X	111,6	111,8	111,0	112,8	112,0
XI	111,9	112,7	110,0	112,9	111,4
XII	113,7	112,8	116,1	113,1	112,0
2005 I	116,3	113,4	124,3	115,0	112,4
II	116,9	115,2	121,8	115,9	114,3
III	117,4	115,9	121,7	116,9	113,8
IV	117,4	115,9	121,6	116,5	113,5
V	117,5	116,0	121,8	117,0	113,4
VI	116,8	114,9	122,1	115,8	112,9
VII	117,5	115,2	123,8	116,0	113,9
VIII	117,2	115,3	122,6	115,7	113,8
IX	116,5	114,1	123,4	114,8	114,5
Исти период претходне године = 100 / Corresponding period of the previous year = 100					
2004 IX	109,2	109,2	109,4	110,7	108,2
X	109,4	109,4	109,6	111,0	108,6
XI	109,7	109,7	109,6	111,2	108,9
XII	110,1	110,0	110,2	111,4	109,1
2005 I	116,3	113,4	124,3	115,0	112,4
II	116,6	114,3	123,1	115,4	113,4
III	116,9	114,9	122,6	116,0	113,5
IV	117,0	115,1	122,4	116,2	113,5
V	117,2	115,4	122,2	116,6	113,5
VI	117,1	115,3	122,2	116,3	113,4
VII	117,2	115,4	122,4	116,5	113,5
VIII	117,4	115,5	122,5	116,7	113,5
IX	117,3	115,4	122,6	116,5	113,6

Индекси трошкова живота

Consumer price indices

Ø 2004=100

	Укупно Total	Исхрана Food	Дуван и пиће Tobacco and beverages	Одећа и обућа Clothing and footwear	Стано- вање Housing and house- hold opera- tions	Стан Rent	Огрев и осветлење Fuel and light	Покућство Household furnishi- ngs	Хигијена Hygiene	Култура и образо- вање Culture and educa- tion	Саобраћај и ПТТ Transport and PTT services	Робе Goods	Услуге Servi- ces
2002	81,7	88,7	82,6	86,3	68,7	57,8	69,1	90,0	84,0	76,3	79,6	84,1	68,1
2003	89,8	89,4	91,2	93,3	87,4	80,3	88,2	96,1	92,1	90,5	92,3	90,1	88,0
2004	100,0	100,0	100,0	100,0	100,0	100,0	100,0	100,0	100,0	100,0	100,0	100,0	100,0
2004 IX	102,9	103,6	103,3	102,0	102,3	105,2	101,6	101,1	101,1	102,6	100,4	103,3	101,1
X	104,0	105,3	103,8	102,6	102,6	105,4	101,9	101,8	102,0	104,1	100,5	104,4	101,8
XI	105,0	106,9	103,9	103,9	102,8	105,8	102,0	102,7	102,9	104,5	102,3	105,5	102,1
XII	106,2	107,6	104,5	104,0	103,2	105,8	102,4	103,5	104,1	104,9	110,4	106,2	106,2
2005 I	108,6	110,2	105,0	105,2	107,3	120,5	104,2	106,7	105,7	105,7	112,0	107,7	114,1
II	110,2	111,9	108,5	104,9	108,9	121,3	106,2	107,0	106,2	106,8	114,6	109,5	114,8
III	111,7	115,1	108,9	105,4	109,4	121,8	106,8	107,3	106,6	107,3	115,0	111,2	115,2
IV	112,8	116,9	109,3	106,2	109,3	122,2	106,5	107,4	107,4	111,9	115,4	112,4	115,6
V	115,1	121,2	109,5	106,7	109,3	123,8	106,3	106,4	110,7	115,8	115,5	115,0	115,9
VI	115,9	122,4	110,1	107,1	109,5	124,2	106,7	105,7	111,3	116,2	116,5	115,7	117,0
VII	116,9	120,7	110,4	108,4	114,4	127,6	112,8	106,8	111,5	116,2	121,2	116,6	118,9
VIII	117,0	119,8	111,0	108,4	115,1	128,0	113,7	107,5	110,9	120,6	122,6	116,5	120,6
IX	118,1	120,8	110,9	109,5	116,2	129,6	114,8	107,7	112,6	122,3	124,5	117,6	121,7
I - IX 2005	116,5	121,4	110,4	106,2	113,4	122,0	112,2	107,9	113,1	114,3	122,3	116,2	118,8
I - IX 2004													

Индекси цена индустријских производа у трговини на велико

Индекси цена угоститељских услуга

Price indices of manufactured products in wholesale trade

Prices indices of catering services

Ø 2004=100

	Трговина на велико / Wholesale trade				Угоститељске услуге / Catering services				
	укупно total	индустријски прехранбени производи Manufactured food products	алкохолна пића Alcoholic drinks	индустријски непрехранбени производи Manufactured non-food products	укупно total	храна food	алкохолна пића alcoholic drinks	безалкохолна пића non-alcoholic drinks	пrenoишта nights
2002	91,8	90,3	90,1	92,5	84,8	90,3	84,1	80,1	74,1
2003	96,0	93,9	97,7	96,4	93,7	93,8	94,2	90,6	95,6
2004	100,0	100,0	100,0	100,0	100,0	100,0	100,0	100,0	100,0
2004 IX	101,8	102,0	99,9	102,0	101,6	102,0	102,9	101,9	98,9
X	101,9	103,0	99,4	101,7	103,3	104,4	103,6	103,5	98,9
XI	102,9	103,1	99,7	103,1	103,4	104,6	103,6	103,6	98,9
XII	103,9	104,1	102,3	104,0	106,1	106,5	105,8	106,6	104,6
2005 I	102,7	102,9	102,2	102,7	107,2	107,9	106,1	107,3	105,5
II	103,7	102,8	102,3	104,1	108,4	109,0	107,7	109,6	106,4
III	106,2	110,6	110,0	104,7	109,9	111,0	109,0	110,5	106,7
IV	108,0	112,8	111,9	106,4	111,8	113,4	110,5	111,6	107,7
V	108,4	113,5	112,2	107,0	114,0	114,9	112,2	113,5	112,9
VI	109,8	114,5	113,2	108,3	115,2	115,7	114,1	116,1	113,8
VII	111,8	115,0	113,6	110,8	120,4	120,4	117,7	122,5	121,3
VIII	111,7	115,2	115,1	110,5	124,1	124,5	120,7	125,8	124,5
IX	114,0	118,2	115,3	112,9	126,8	127,8	121,2	126,6	128,8
I - IX 2005	109,6	112,9	110,9	108,6	116,9	118,0	114,8	117,7	114,5
I - IX 2004									

Индекси цена на мало
Indices of retail prices

	2002	2003	2004	Ø 2004=100					
				2004				2005	
				IX	X	XI	XII	I	II
УКУПНО	119,5	111,7	110,1	102,2	102,7	103,9	106,5	109,4	111,0
РОБА	114,4	107,5	110,0	103,1	103,7	105,3	106,4	107,3	109,3
Пољопривредни производи	107,4	107,3	103,4	97,4	96,9	99,3	99,7	102,8	107,8
Свеже поврће	97,6	128,3	96,3	82,1	86,5	88,7	88,4	89,8	96,8
Свеже воће	122,5	97,3	99,1	106,6	105,5	106,6	105,0	106,7	113,3
Свежа риба	96,2	106,5	105,0	100,4	100,5	101,4	102,3	109,5	109,7
Јаја	106,6	91,9	125,0	119,8	111,3	116,7	121,1	128,9	128,5
Индустријски производи	114,8	107,5	110,3	103,4	104,0	105,6	106,7	107,5	109,3
Индустријски прехранбени производи	109,3	99,9	112,4	105,4	106,7	107,8	108,5	110,7	111,8
Производи од жита	118,4	106,4	123,8	104,7	102,1	101,7	97,7	98,1	98,2
Прерађено и конзервирано поврће	99,2	101,9	110,0	103,1	103,7	102,6	104,3	105,9	107,7
Прерађено и конзервирано воће	110,1	104,0	103,2	102,2	102,3	102,5	103,0	104,4	105,9
Свеже месо	96,8	94,5	116,7	109,5	116,8	118,8	120,0	128,4	128,7
Прерађено и конзервирано месо	109,6	94,2	108,7	107,7	110,5	113,4	117,6	117,5	117,4
Прерађена и конзервирана риба	96,1	99,1	105,5	100,3	102,5	106,0	108,3	109,3	112,4
Млеко свеже и прерађено	104,1	100,7	115,6	105,4	107,4	108,8	110,6	113,2	114,1
Масноћа	123,4	89,9	98,4	100,3	100,6	101,1	103,6	110,8	113,7
Остали прехранбени производи	108,4	102,6	106,8	102,4	104,4	105,8	107,5	109,0	111,6
Пића	111,5	111,2	107,2	102,0	103,0	103,2	104,9	106,1	107,7
Алкохолна пића	113,2	110,5	103,8	102,4	103,3	103,0	104,3	105,6	106,5
Безалкохолна пића	107,3	113,2	116,3	100,8	102,2	103,2	105,8	106,9	109,6
Дуван	122,8	109,8	111,7	104,0	104,0	104,0	104,0	104,0	107,9
Индустријски непрехрамбени производи	117,7	111,0	109,6	102,6	102,9	104,9	106,2	106,4	108,4
Текстилни производи	112,8	106,4	103,8	101,2	101,4	102,2	103,1	104,5	104,4
Вунице и конц	98,8	100,3	115,1	105,0	107,1	108,7	109,0	110,1	110,7
Вунене тканине	113,7	128,0	106,4	104,3	104,0	105,1	105,6	105,0	104,1
Памучне тканине	111,1	104,0	103,5	104,0	104,2	102,4	106,7	105,4	105,3
Остале (свилене) тканине	113,1	115,5	103,6	108,0	107,3	107,5	107,1	107,3	107,5
Текстилна одећа	119,1	105,7	102,6	100,9	100,7	101,9	101,8	101,7	101,5
Трикотажна одећа	139,9	112,4	98,4	105,1	105,6	107,2	109,2	116,9	117,0
Рубље	111,0	114,9	101,5	100,6	100,9	101,9	101,4	101,9	101,8
Чарале	105,6	105,7	112,6	98,3	97,9	97,7	98,5	99,3	101,8
Конфекција за домаћинство	105,0	100,4	106,2	102,2	102,8	103,6	104,6	111,7	112,3
Покривачи за под	104,0	101,2	105,4	104,4	105,1	105,5	107,5	111,2	108,8
Обућа	112,2	106,8	111,8	102,5	104,0	106,1	106,4	107,7	106,9
Кожна галантерија	119,4	102,6	102,6	102,7	102,9	103,3	103,9	105,6	106,2
Осветљење и огрев	153,2	127,2	112,4	101,6	101,6	101,9	102,3	100,9	102,3
Намештај	104,1	105,7	101,6	104,8	104,8	105,1	105,8	109,1	109,4
Електрични апарати	100,1	100,7	101,7	99,0	100,7	101,5	102,1	103,9	103,2
Предмети за домаћинство	107,7	102,4	99,0	108,6	110,9	111,4	113,0	117,1	115,8
Посуђе и прибор	109,9	115,6	99,6	100,1	100,3	100,2	100,5	102,1	102,2
Средства за хигијену	103,0	106,6	108,8	103,8	104,6	107,1	108,5	111,1	111,6
Лекови и остало за негу здравља	102,7	99,2	99,1	97,0	97,0	96,9	96,9	97,7	98,1
Средства за образовање, културу и разоноду	119,3	110,8	107,7	100,4	100,7	100,8	100,9	102,0	102,5
Саобраћајна средства	106,2	105,2	103,9	103,1	103,6	103,6	109,0	107,9	107,0
Делови за саобраћајна средства	89,3	90,9	105,2	101,6	102,0	103,5	106,2	113,3	113,4
Течна горива и мазива	111,6	104,7	111,7	107,1	107,2	113,0	115,7	112,0	120,1
Грађевински материјал	98,5	105,9	113,8	103,3	104,7	105,7	109,8	112,8	114,4
Средства рада и материјал за репродукцију у пољопривреди	94,5	100,2	110,7	102,8	103,5	103,5	103,7	110,0	112,6
Пољопривредни алати и справе	114,7	116,2	117,3	103,0	103,4	103,4	103,4	111,4	113,2
Хемијска средства за заштиту биља	85,7	90,8	105,7	102,6	103,6	103,6	103,9	109,2	112,2
УСЛУГЕ	138,8	125,0	110,2	99,9	100,1	100,4	106,9	115,2	116,0
Занатске и личне услуге	122,5	117,0	114,7	102,7	103,2	103,9	104,5	111,0	112,4
Комуналне услуге	175,3	138,4	118,0	102,1	102,4	102,5	102,9	121,9	122,6
Услуге за образовање и културу	105,5	106,5	103,5	108,2	108,8	110,4	111,8	112,9	118,1
Саобраћајне и ПТТ услуге	139,5	122,5	106,5	93,6	93,6	93,7	108,8	112,2	112,4
Саобраћајне услуге	134,8	129,5	109,3	96,7	96,7	96,8	119,3	128,5	128,6
ПТТ услуге	148,8	109,9	100,8	100,0	100,0	100,0	100,0	99,0	99,0
Осигурање имовине и друго	116,2	124,8	102,4	120,6	121,0	121,5	122,6	124,7	125,4
Уплате за обданиште, ђачки и студентски дом	183,8	140,9	105,8	106,8	107,2	107,4	107,4	108,5	108,6

Индекси цена на мало (наставак)
Indices of retail prices (continued)

Ø 2004=100							I - IX 2005 I - IX 2004	
2005								
III	IV	V	VI	VII	VIII	IX		
111,9	112,8	114,1	115,0	117,3	117,8	119,1	117,3	TOTAL
110,3	111,4	113,0	113,8	116,2	116,2	117,7	115,4	GOODS
114,7	125,2	143,1	147,4	132,6	125,6	118,9	130,9	Agricultural products
104,9	121,0	153,8	159,2	133,5	120,6	112,6	121,5	Fresh vegetables
121,7	128,6	141,4	152,9	144,3	140,7	129,5	135,1	Fresh fruit
111,1	112,7	112,0	115,4	118,2	118,5	121,0	113,0	Fresh fish
132,6	139,1	134,8	123,9	118,2	117,6	116,9	136,0	Eggs
110,2	110,8	111,7	112,4	115,5	115,8	117,6	114,8	Manufactured products
								Manufactured food products
113,8	114,4	115,2	116,2	116,7	117,4	119,4	116,0	Cereal products
101,0	101,5	101,8	101,4	101,8	102,0	102,0	99,4	Vegetables, processed and tinned
109,6	111,3	111,5	113,5	114,1	113,0	113,7	109,5	Fruit, processed and tinned
106,0	105,5	106,4	107,1	107,5	109,7	111,2	107,5	Fresh meat
130,4	127,9	127,7	128,4	129,0	129,3	135,9	137,6	Meat, processed and tinned
119,2	120,6	121,9	123,2	123,5	124,7	130,3	126,0	Fish, processed and tinned
113,8	114,7	115,9	116,9	119,5	122,3	123,7	118,0	Milk, fresh and processed
115,1	115,9	116,7	116,5	116,3	116,7	116,7	120,6	Fats
115,4	115,9	116,3	116,5	117,2	117,8	118,1	115,2	Other food products
114,4	116,4	117,9	121,2	122,1	123,5	124,9	118,4	Beverages
108,7	109,5	110,1	111,1	111,7	112,8	112,5	111,0	Alcoholic drinks
107,1	107,4	108,7	109,7	110,3	111,8	112,0	108,4	Non-alcoholic drinks
111,1	112,7	112,2	113,4	113,7	114,3	113,3	116,9	Tobacco
107,9	107,9	107,9	107,9	107,9	107,9	107,9	109,1	Manufactured non-food products
108,8	109,5	110,5	111,1	116,0	116,0	118,1	114,9	Textile products
104,8	105,7	106,3	106,2	107,9	108,5	109,4	105,7	Woolen yarns and threads
110,8	115,2	117,7	116,6	117,2	118,3	117,6	111,0	Woolen fabrics
105,6	106,1	106,1	104,9	109,2	109,5	109,6	101,9	Cotton fabrics
105,8	106,7	107,8	108,1	112,4	112,9	112,8	106,1	Other (silk) fabrics
108,9	110,3	110,9	112,5	112,6	113,8	115,4	101,1	Textile clothing
102,4	103,2	103,5	103,4	104,5	105,4	106,9	100,8	Knitwear
116,5	115,8	116,4	117,2	119,5	117,9	118,3	112,2	Underwear (textile and knitted)
102,6	105,4	106,2	106,8	107,7	108,1	108,3	106,3	Hosiery
103,0	103,3	103,9	102,0	105,8	105,6	106,3	107,1	Made-up clothing for household use
112,5	112,5	114,1	115,0	120,5	121,6	122,5	118,0	Floor coverings
105,7	105,8	106,6	105,9	107,8	108,5	108,7	104,7	Footwear
107,1	106,6	107,4	108,6	109,0	108,6	109,6	108,8	Leather fancy goods
106,2	107,9	107,7	108,0	107,9	108,9	110,4	105,0	Light and fuel
102,5	102,3	102,2	103,1	111,0	111,3	113,1	109,5	Furniture
109,6	110,6	110,7	111,2	112,6	112,3	112,1	107,4	Electrical appliances
103,5	103,4	102,2	100,9	101,3	101,7	101,5	104,8	Articles for household use
114,6	115,2	115,4	118,1	118,0	119,9	122,3	110,1	Household utensils
104,3	104,1	105,2	105,0	105,3	107,3	107,7	104,8	Hygienic articles
112,6	114,0	113,5	114,4	114,7	115,9	117,7	114,7	Medicaments and other for health care
97,9	97,9	111,8	111,9	111,8	105,7	108,5	108,1	Means for education, culture and entertainment
102,6	107,9	112,0	112,6	112,6	115,1	114,9	111,3	Vehicles
107,1	107,6	107,7	108,2	108,3	108,4	108,8	110,2	Parts for vehicles
119,9	122,1	122,7	122,5	122,8	123,5	124,1	122,1	Liquid fuels and lubricants
120,1	120,2	120,2	120,8	134,7	134,7	140,1	129,2	Construction materials
114,3	115,8	116,1	117,4	117,3	118,0	119,0	119,2	Capital goods and intermediate goods in agriculture
114,4	120,2	122,2	124,8	125,6	126,2	126,8	121,2	Agricultural tools and implements
114,0	115,3	112,6	114,5	113,2	114,1	116,8	113,5	Chemicals for plant protection
114,7	123,5	128,4	131,5	133,5	134,1	133,3	126,6	SERVICES
116,4	116,8	117,2	118,3	120,4	122,2	123,2	122,6	Handicrafts and personal services
113,2	113,6	113,8	114,7	115,5	117,5	119,9	114,9	Public utility services
123,0	123,9	125,0	125,7	131,3	131,9	132,8	126,9	Services for education and culture
119,2	119,9	120,1	122,1	123,6	124,1	127,7	113,4	Transport and PTT services
112,6	112,8	112,8	114,3	114,7	117,8	117,9	123,6	Transport services
128,9	129,5	129,4	133,1	134,3	141,1	141,4	139,9	PTT services
99,0	99,0	99,0	98,7	98,5	98,5	98,5	98,8	Insurance of estate and other
125,4	124,1	124,1	125,9	126,6	126,8	127,2	128,1	Payments for kindergartens' pupils' and students' hostels
109,3	110,2	110,2	111,0	111,1	111,4	113,5	104,1	

Индекси цена произвођача
Indices of producers' prices

	2002	2003	2004	Ø 2004=100					
				2004				2005	
				IX	X	XI	XII	I	II
УКУПНО	108,8	104,6	109,1	103,2	104,1	105,1	106,0	106,7	108,7
Енергија	105,7	106,6	109,8	111,1	109,0	113,7
Интермедијарни производ	102,1	102,7	102,7	103,6	106,0	106,8
Капитални производи	102,5	103,4	103,6	104,2	106,2	106,7
Трајни производи	101,5	102,7	102,4	103,1	107,3	114,6
Нетрајни производи	102,7	103,8	104,4	105,2	105,7	106,6
ВАЂЕЊЕ РУДЕ И КАМЕНА	99,8	102,3	110,0	101,8	103,4	103,2	103,3	104,9	106,3
Вађење енергетских сировина	98,3	102,7	113,5	101,8	103,0	102,1	102,2	104,2	105,6
Вађење каменог угља, лигнита и тресета	111,6	109,5	121,2	100,3	100,3	100,3	101,7	101,7	101,7
Вађење сирове нафте и гаса, услуге	78,4	92,5	102,0	103,9	106,7	104,6	102,9	107,6	110,8
Вађење осталих сировина и материјала	102,5	101,7	103,8	101,8	105,1	107,2	107,4	107,8	109,1
Вађење руда метала	100,0	100,0	100,0	100,0	100,0	100,0	100,0	100,0	100,9
Вађење осталих руда и камена	106,0	104,2	109,3	102,2	106,4	109,1	109,3	109,8	111,2
ПРЕРАЂИВАЧКА ИНДУСТРИЈА	103,2	102,2	108,7	102,9	103,9	105,2	106,3	107,0	109,4
Производња прехранбених производа, пића и дувана	108,7	103,9	109,4	103,5	104,3	103,3	104,4	104,3	105,7
Производња прехранбених производа и пића	108,9	103,8	109,5	103,5	104,3	103,3	104,4	104,3	105,6
Производња дуванских производа	98,6	106,4	102,8	104,6	104,0	103,9	105,4	104,3	107,3
Производња текстила и текстилних производа	104,8	101,3	105,1	100,9	100,9	101,5	101,6	104,4	104,5
Производња текстилних предива и тканина	100,2	100,6	105,1	101,6	101,7	102,7	103,0	108,2	108,4
Производња одевних предмета и крзна	109,5	102,0	105,0	100,0	100,0	100,0	100,0	100,0	100,0
Прерада коже и производња предмета од коже	108,5	103,5	100,5	100,0	100,0	100,0	100,0	107,2	107,2
Производња предмета од коже и обуће	108,5	103,5	100,5	100,0	100,0	100,0	100,0	107,2	107,2
Прерада дрвета и производа од дрвета	102,3	98,8	101,9	99,1	99,3	109,5	110,5	111,3	113,9
Производи од дрвета, плуте и сл.	102,3	98,8	101,9	99,1	99,3	109,5	110,5	111,3	113,9
Производња папира, издавање и штампање	100,3	103,3	110,5	100,1	99,6	99,6	99,6	100,3	100,7
Производња целулозе, папира и производа од папира	96,0	100,5	115,0	100,3	100,3	100,3	100,3	101,9	102,6
Издавање, штампање и репродукција	106,6	107,3	103,8	99,8	99,1	99,1	99,1	99,1	99,1
Производња кокса и деривата нафте	95,5	95,9	108,4	108,3	110,6	121,7	125,7	118,0	132,5
Производња хемијских производа и влакана	103,6	100,8	107,4	101,9	102,2	102,8	103,1	108,8	108,6
Производња хемикалија и хемијских производа	103,6	100,8	107,4	101,9	102,2	102,8	103,1	108,8	108,6
Производња производа од гуме и пластичних маса	100,1	94,0	102,4	100,0	101,4	102,8	105,8	105,9	105,2
Производња производа од осталих неметалних минерала	100,9	105,4	103,0	101,7	101,9	102,1	102,1	105,4	106,4
Производња основних метала и стандардних металних производа	99,3	103,0	117,8	104,1	108,3	109,6	110,6	112,1	112,9
Производња основних метала	98,2	104,5	129,1	109,3	115,3	115,4	117,7	120,0	121,5
Производња стандардних металних производа осим машина и уређаја	101,0	100,7	100,2	100,8	103,9	106,0	106,1	107,2	107,5
Производња машина и уређаја, остала	97,5	101,4	106,7	103,6	104,5	104,8	105,8	108,9	109,6
Производња електричних и оптичких уређаја	88,1	98,5	106,9	102,7	102,4	101,8	102,2	102,5	104,2
Производња осталих електричних машина и апарата	86,5	98,3	107,5	103,7	103,3	103,0	103,6	104,1	105,2
Производња прецизних и оптичких инструмената	105,3	102,2	103,8	100,8	100,8	99,5	99,5	99,5	102,2
Производња саобраћајних средстава	106,1	102,9	112,8	104,2	104,9	105,1	105,4	107,5	108,0

Индекси цена произвођача (наставак)
Indices of producers' prices (continued)

Ø 2004=100							I - IX 2005 I - IX 2004	
2005								
III	IV	V	VI	VII	VIII	IX		
109,1	110,1	111,1	111,7	114,5	115,2	118,2	113,6	TOTAL
113,6	114,1	114,1	117,6	127,9	129,8	138,0	123,6	Energy
107,5	107,8	108,6	107,5	108,1	108,5	109,4	108,9	Intermediate products
107,1	108,1	108,7	109,2	110,3	112,6	114,3	110,5	Capital goods
114,6	114,9	115,0	115,2	115,3	115,3	116,0	115,2	Durable goods
107,2	109,2	111,3	111,3	111,3	111,4	112,9	111,3	Non-durable goods
106,2	108,6	108,9	111,9	111,9	121,8	122,5	112,7	MINING AD QUARRYING
104,9	107,9	108,3	111,7	111,7	124,0	124,7	112,4	Mining and quarrying of energy producing materials
101,7	101,7	101,4	102,2	102,2	101,9	102,1	102,1	Mining of coal and lignite and extraction of peat
109,2	116,1	117,5	124,5	124,5	153,7	155,1	126,3	Extraction of crude petroleum and gas, service activities
111,3	111,5	111,5	112,3	112,5	112,8	113,5	113,9	Mining of other raw materials
102,6	103,4	103,4	104,7	104,7	104,7	104,7	103,2	Mining of metal ores
113,5	113,6	113,6	114,3	114,5	114,9	115,7	116,7	Other mining and quarrying
109,9	111,0	112,2	112,7	114,6	115,0	118,5	114,2	MANUFACTURING
106,5	107,4	108,2	108,3	108,4	108,4	109,7	108,9	Manufacture of food products, beverages and tobacco
106,5	107,4	108,3	108,3	108,5	108,5	109,8	108,9	Manufacture of food products and beverages
107,3	107,3	107,3	107,3	107,3	106,7	106,7	108,4	Manufacture of tobacco products
104,6	107,0	107,2	107,2	107,3	107,5	112,0	107,3	Manufacture of textiles and textile products
108,5	108,6	109,0	109,1	109,2	109,6	110,3	109,9	Manufacture of textile yarns and textiles
100,0	105,0	105,0	105,0	105,0	105,0	114,0	104,4	Manufacture of wearing apparel and fur
107,2	107,2	107,2	107,2	107,2	107,2	95,8	105,9	Manufacture of leather and leather products
107,2	107,2	107,2	107,2	107,2	107,2	95,8	105,9	Manufacture of leather and leather products, footwear
114,1	113,3	112,6	111,4	113,1	108,9	113,2	114,9	Manufacture of wood and wood products
114,1	113,3	112,6	111,4	113,1	108,9	113,2	114,9	Manufacture of wood and products of wood and cork
100,7	101,6	107,7	107,7	107,7	108,1	108,9	104,7	Manufacture of paper, publishing and printing
102,6	103,7	104,7	104,7	104,9	105,6	106,0	104,2	Manufacture of pulp, paper and paper products
99,1	99,9	110,0	110,0	110,0	110,0	111,1	105,0	Publishing, printing and reproduction
132,5	132,5	132,5	142,0	159,1	159,1	185,3	153,6	Manufacture of coke and refined petroleum products
108,8	113,5	115,2	115,2	115,1	115,8	117,7	114,2	Manufacture of chemical products and yarns
108,8	113,5	115,2	115,2	115,1	115,8	117,7	114,2	Manufacture of chemicals and chemical products
107,6	107,6	108,7	106,7	108,9	111,0	111,0	109,3	Manufacture of rubber and plastic products
106,6	107,2	108,1	109,6	109,3	110,4	111,5	109,0	Manufacture of other mineral products
113,9	114,2	115,1	110,7	111,1	111,2	112,6	116,3	Manufacture of basic metals and fabricated metal
122,5	122,7	122,7	117,0	116,0	116,3	118,7	126,5	Manufacture of basic metals and fabricated metal products, except machinery and equipment
108,6	108,9	110,4	106,8	108,1	108,0	108,8	110,2	Manufacture of machinery and equipment, others
110,5	111,4	111,5	111,6	113,9	117,3	117,3	114,4	Manufacture of electrical and optical equipment
104,0	104,1	106,7	108,9	108,8	109,9	112,0	107,6	Manufacture of other electrical machinery and apparatus
105,0	105,0	107,5	111,0	110,7	112,5	113,7	109,5	Manufacture of precision and optical instruments
102,2	102,2	105,0	105,0	105,0	105,0	108,7	103,8	Manufacture of precision and optical instruments
108,0	109,8	110,0	110,0	110,1	110,5	112,1	111,5	Manufacture of transport equipment

Индекси цена произвођача (наставак)
Indices of producers' prices (continued)

	2002	2003	2004	Ø 2004=100					
				2004				2005	
				IX	X	XI	XII	I	II
Производња моторних возила, приколица и полуприколица	106,3	102,9	113,2	104,9	104,9	105,1	105,5	107,7	108,0
Производња осталих саобраћајних средстава	99,3	100,0	100,0	101,3	104,7	105,2	105,2	106,9	107,8
Прерађивачка индустрија, остала	111,4	102,8	105,7	99,9	100,7	100,9	101,9	107,3	108,5
Производња намештаја и разноврсних производа	111,4	102,8	105,7	99,9	100,7	100,9	101,9	107,3	108,5
ПРОИЗВОДЊА ЕЛЕКТРИЧНЕ ЕНЕРГИЈЕ ГАСА И ВОДЕ	169,3	130,4	113,3	105,2	105,2	105,2	105,2	105,2	105,2
Производња електричне енергије, гаса и топле воде	169,3	130,4	113,3	105,2	105,2	105,2	105,2	105,2	105,2
Изабране групе производа									
Пољопривредне машине	100,2	101,0	111,8	104,3	104,7	106,5	106,8	117,6	117,6
Хемијска средства за пољопривреду	100,4	97,4	101,3	102,9	102,9	102,9	107,2	116,2	117,0
Елементи и материјал за уграђивање у грађевинарству	98,0	102,3	106,1	101,8	102,9	104,7	105,4	107,5	107,8
Друмска саобраћајна средства	108,4	104,8	108,3	104,2	104,2	104,2	104,7	108,2	108,2
Течна горива и мазива	94,4	94,1	104,9	110,8	110,8	120,9	127,9	117,8	138,5
ПОЉОПРИВРЕДА И РИБАРСТВО	101,1	100,5	110,0	111,0	109,5	110,4	108,9	110,4	114,1
Продаја из производње предузећа	103,0	98,2	109,8	114,4	110,7	114,1	109,4	110,5	114,9
Откуп од приватних газдинстава	99,3	102,7	110,3	107,7	108,4	107,0	108,3	110,2	113,3
ПОЉОПРИВРЕДА	101,1	100,5	110,2	111,0	109,7	110,6	108,9	110,5	114,2
Продаја из производње предузећа	103,1	98,1	110,0	114,6	111,0	114,3	109,5	110,7	115,1
Откуп од приватних газдинстава	99,3	102,7	110,3	107,7	108,4	107,0	108,3	110,2	113,3
Ратарство	91,8	113,3	99,3	103,7	95,4	96,0	94,6	94,1	100,2
Продаја из производње предузећа	93,6	114,5	97,4	105,8	95,0	97,9	94,8	94,4	105,2
Откуп од приватних газдинстава	89,8	112,0	101,4	101,4	95,8	93,9	94,5	93,8	94,7
Воћарство и виноградарство	111,9	114,1	96,8	105,3	99,8	100,7	99,9	101,3	103,2
Продаја из производње предузећа	125,4	92,6	96,4	119,0	102,5	107,3	104,8	109,4	115,4
Откуп од приватних газдинстава	105,9	123,7	97,0	99,1	98,6	97,7	97,7	97,7	97,7
Сточарство	104,5	88,9	121,3	116,0	118,1	121,4	121,3	124,2	126,8
Продаја из производње предузећа	105,9	87,0	122,5	117,6	116,6	124,6	122,1	124,2	123,9
Откуп од приватних газдинстава	103,3	90,8	120,3	114,4	119,5	118,3	120,6	124,3	129,5
Домаћа прерада	131,8	90,9	78,0	164,8	251,1	165,7	84,5	92,2	96,3
Продаја из производње предузећа	134,8	89,6	79,2	189,9	304,2	190,5	80,5	79,7	79,9
Откуп од приватних газдинстава	123,1	94,4	74,8	93,5	100,0	95,1	95,6	127,9	142,9
РИБАРСТВО	100,6	100,9	99,6	104,7	98,5	101,5	103,7	101,8	101,8
Изабране групе производа									
Жита	83,9	121,9	97,6	108,9	91,6	91,1	88,9	91,1	100,6
Пшеница	90,9	120,6	88,0	95,6	93,2	95,5	94,6	93,6	104,6
Кукуруз	67,9	125,8	115,5	136,0	86,7	70,5	73,8	84,7	93,7
Индустријско биље	101,9	96,0	104,2	98,7	100,4	101,8	99,4	97,6	100,5
Поврће	100,1	132,5	95,3	99,0	107,7	112,8	131,6	125,7	127,2
Кромпир	75,1	196,2	62,8	87,1	84,7	88,1	104,9	62,7	73,9
Пасуљ	103,5	108,5	92,4	117,0	96,7	79,1	96,8	157,4	93,9
Сточно крмно биље	91,9	132,4	88,5	97,6	86,7	88,6	89,7	113,3	79,7
Воће	113,8	113,0	98,0	103,9	99,3	101,1	101,0	102,7	104,9
Стока	104,0	85,2	123,9	118,1	122,0	123,7	124,0	129,6	131,5
Говеда	117,0	92,6	106,3	114,2	112,1	115,2	118,0	128,6	129,9
Свиње	96,9	81,0	134,0	120,9	128,3	129,1	127,5	130,8	132,5
Живина и јаја	131,5	78,8	117,4	141,5	113,3	143,2	132,2	128,4	131,4
Млеко и млечни производи	98,0	102,6	115,9	102,6	108,6	109,4	111,4	109,6	113,2
Сирова кожа	103,8	68,8	99,6	118,0	124,8	83,7	101,4	86,7	113,6
Алкохолна пића	132,0	88,8	76,7	179,3	284,2	180,3	80,1	81,2	83,6

Индекси цена произвођача (наставка)
Indices of producers' prices (continued)

Ø 2004=100							I - IX 2005 I - IX 2004	
2005								
III	IV	V	VI	VII	VIII	IX		
107,8	109,8	109,8	109,8	109,8	110,0	111,7	111,3	Manufacture of motor vehicles, trailers and semi trailers
108,5	109,7	110,8	110,8	111,3	112,4	113,5	112,1	Manufacture of other transport equipment
116,9	117,1	117,1	117,4	117,4	117,4	118,1	116,6	Manufacturing, other
116,9	117,1	117,1	117,4	117,4	117,4	118,1	116,6	Manufacture of furniture and miscellaneous products
105,2	105,2	105,2	105,2	114,5	114,5	114,5	110,2	ELECTRICITY, GAS AND WATER SUPPLY
105,2	105,2	105,2	105,2	114,5	114,5	114,5	110,2	Electricity, gas and hot water supply
121,6	124,4	124,1	124,1	128,5	128,5	129,2	126,5	Selected groups of products
117,0	117,0	119,3	119,3	119,3	122,2	125,2	121,0	Agricultural machinery
108,0	108,8	108,9	109,9	110,3	110,7	111,7	110,9	Chemicals for use in agriculture
108,2	108,2	108,2	108,2	108,2	108,6	108,6	109,9	Elements and material for incorporating in construction
138,5	138,5	138,5	148,6	167,9	167,9	197,2	161,0	Road transport means
115,0	113,7	115,5	114,8	114,7	116,1	120,0	114,7	Liquid fuels and lubricants
118,3	116,8	117,5	116,4	115,9	117,3	120,9	114,1	AGRICULTURE AND FISHING
111,9	110,7	113,5	113,3	113,5	114,9	119,2	115,2	Sale from production of enterprises
115,0	113,8	115,7	114,8	114,8	115,9	120,0	114,6	Purchase from private holdings
118,1	117,1	117,9	116,3	116,1	116,9	120,8	113,9	AGRICULTURE
111,9	110,7	113,5	113,3	113,5	114,9	119,2	115,2	Sale from production of enterprises
103,5	108,3	112,1	111,3	104,3	106,4	109,2	98,5	Purchase from private holdings
108,5	112,1	120,1	114,4	104,7	108,1	107,2	96,4	Crop farming
98,0	104,3	103,4	107,9	103,9	104,5	111,4	100,9	Sale from production of enterprises
108,2	105,0	109,9	98,7	107,0	100,4	102,7	108,2	Purchase from private holdings
131,6	121,4	112,2	119,3	137,2	122,8	150,2	154,0	Fruit growing and viticulture
97,7	97,7	108,9	89,5	93,4	90,4	81,3	88,1	Sale from production of enterprises
124,9	119,9	119,9	121,0	124,2	126,3	131,8	131,4	Purchase from private holdings
124,9	121,6	118,5	118,7	123,1	124,2	128,6	128,9	Livestock breeding
124,8	118,3	121,2	123,2	125,1	128,4	134,9	133,8	Sale from production of enterprises
93,7	94,4	93,2	94,8	94,4	93,2	93,3	57,9	Purchase from private holdings
80,6	81,7	80,2	80,1	80,5	79,7	80,0	43,8	Domestic processing
131,1	130,6	129,9	136,6	134,0	131,7	131,2	132,6	Sale from production of enterprises
111,9	102,6	100,0	110,5	103,6	116,5	111,1	111,7	Purchase from private holdings
106,1	102,6	112,2	102,4	98,9	100,0	101,5	88,5	FISHING
113,6	108,4	113,4	106,3	101,9	102,9	108,3	102,6	Selected groups of products
91,3	89,4	91,3	92,5	91,3	93,1	87,6	64,5	Cereals
101,7	108,0	107,1	108,4	108,8	109,1	118,1	116,6	Wheat
131,7	296,1	268,8	397,1	199,1	162,2	135,2	143,2	Maize
70,7	60,7	58,5	93,5	57,1	153,3	112,6	39,8	Industrial crops
115,4	96,5	132,4	101,9	104,6	111,3	119,1	107,9	Vegetables
69,8	60,1	72,1	104,3	102,7	72,0	65,1	98,0	Potatoes
110,7	107,0	112,8	99,6	109,2	101,6	92,0	100,8	Beans
128,0	120,1	122,9	126,4	129,1	130,1	141,6	138,8	Fodder crops
130,8	131,0	129,7	132,9	135,9	136,6	138,8	139,2	Fruit
126,6	114,1	119,3	122,8	125,8	127,0	143,9	139,1	Livestock
137,5	143,3	117,8	105,9	119,2	137,8	104,9	117,7	Cattle
112,7	112,5	111,9	111,0	111,6	112,0	112,8	115,9	Pigs
133,9	128,4	144,4	128,2	150,2	158,4	153,0	134,0	Poultry and eggs
79,9	80,8	79,4	80,3	81,6	80,3	80,9	45,4	Milk and dairy products
								Raw skin
								Alcoholic drinks

Просечне цене на мало, октобар 2005 - градови
Average retail prices, October 2005 - towns

	Јед. мере Unit of measure	Република Србија Republic of Serbia	Београд Belgrade	Ваљево Valjevo	Зајечар Zajecar	Крагујевац Kragujevac	Краљево Kraljevo	Лесковац Leskovac	Ниш Nis
ПРЕХРАМБЕНИ ПРОИЗВОДИ									
Пиринач	kg	66,68	70,46	80,63	71,10	67,47	61,91	58,23	66,47
Бело брашно	kg	23,76	22,93	21,25	24,57	22,65	21,23	26,62	24,13
Полубели хлеб	kg	30,28	28,00	28,00	36,00	29,50	30,00	34,00	40,00
Макарони	kg	75,31	72,07	77,27	86,92	75,39	72,78	72,47	66,20
Кекс	kg	155,17	153,43	159,11	158,05	148,69	164,18	159,78	147,03
Свеж шаран	kg	238,31	246,00	240,00	220,00	240,00	220,00	250,00	210,00
Јунеће месо	kg	337,61	365,45	313,75	315,00	351,30	297,00	325,00	320,00
Свињско месо	kg	356,30	373,98	369,25	348,33	368,63	334,50	358,20	340,00
Заклано пиле	kg	179,85	185,05	166,50	195,00	168,58	179,00	195,30	205,00
Сува свињска ребра	kg	250,33	263,15	296,00	295,64	280,15	194,70	263,00	257,30
Сува сланина	kg	411,31	561,57	355,97	372,26	337,93	301,56	306,08	362,30
Салама шункарица	kg	348,07	332,94	338,63	332,16	325,63	355,65	302,42	329,50
Месни доручак	kg	402,58	384,57	421,67	398,16	364,11	487,65	487,33	463,00
Виршле	kg	315,03	328,90	321,30	319,20	263,84	365,31	234,42	307,58
Домаћа свињска маст	kg	82,72	79,29	68,20	95,50	78,54	71,40	77,00	67,87
Јестиво уље	kg	87,05	91,24	86,30	93,00	86,50	82,66	87,83	89,33
Маргарин	kg	129,25	129,94	123,87	134,00	125,41	130,42	152,63	120,93
Млеко, кравље	l	32,60	32,86	35,93	32,50	31,97	35,00	29,83	28,00
Домаћи сир	kg	167,86	185,99	173,07	224,50	135,00	120,00	150,00	160,00
Маслац	kg	369,26	377,14	354,43	404,00	370,96	365,68	383,33	361,07
Качкаваљ	kg	443,17	470,56	422,30	441,08	382,17	474,94	355,22	446,51
Јаја, кокошја	ком.	6,55	7,53	6,27	5,50	6,42	5,44	6,00	5,50
Кромпир	kg	18,69	21,16	18,23	22,50	18,65	19,00	15,50	16,67
Пасуљ	kg	126,84	138,10	113,48	115,00	128,15	135,00	120,00	101,67
Црни лук	kg	23,68	25,38	20,95	22,50	21,82	27,50	17,90	26,00
Шаргарепа	kg	42,81	45,88	38,73	40,00	41,65	40,00	33,33	45,00
Јабуре	kg	42,48	43,22	35,70	55,00	37,83	42,50	36,92	41,67
Лимун	kg	88,15	89,64	87,48	82,50	83,99	82,50	79,25	86,67
Шећер	kg	59,12	61,76	57,63	60,00	53,02	59,87	58,55	68,33
Џем	kg	152,88	143,51	151,54	146,62	171,22	156,72	146,07	123,07
Чоколада	kg	553,33	555,46	551,00	566,60	499,13	546,18	526,00	550,00
Кафа, пржена, у зрну	kg	454,10	424,54	436,33	487,20	459,22	478,15	449,00	483,33
Кухињска со	kg	21,79	21,58	21,97	23,60	20,97	20,97	20,90	21,40
Вино	l	93,70	90,37	88,30	98,82	95,86	92,27	91,28	110,90
Ракија љута	l	276,11	291,79	288,30	218,20	235,01	287,75	259,98	226,93
Пиво	l	47,73	45,09	41,00	47,36	51,43	50,80	49,66	38,60
НЕПРЕХРАМБЕНИ ПРОИЗВОДИ									
Тоалетни сапун	kg	276,40	247,72	256,39	437,68	241,00	267,70	232,64	301,84
Детерџент за машинско прање рубља	kg	107,26	119,14	92,88	96,01	115,03	131,44	86,55	85,33
Паста за зубе	туба	50,48	46,10	41,50	78,14	60,27	42,11	48,48	47,92
Маст за обућу	кутија	41,22	38,95	42,97	30,58	37,60	35,47	54,79	41,82
Цигла шупља	ком.	9,26	10,38	9,00	7,56	11,20	8,50	8,26	8,08
Цемент портланд	kg	7,31	7,35	7,03	8,50	8,10	6,51	8,56	7,50
Даска чамова	m ³	15059,93	13368,22	14600,00	15500,74	14871,50	13500,00	15373,67	12936,00
Гвожђе бетонско у котурима	kg	41,60	24,60	46,50	53,10	49,00	38,94	49,09	46,02
Ексери	kg	72,62	65,49	78,50	70,80	75,00	80,00	69,16	71,19
Синтетичка бела боја основна	kg	236,83	241,00	199,27	195,26	175,00	330,00	184,00	160,00
Тапет зидни, пластифициран	ролна	401,23	506,16	345,00	...	390,00	268,00	318,00	360,00
Стакло прозорско	m ²	466,40	480,00	619,73	650,00	651,52	600,00	530,00	439,00

динара / dinars

Смедерево Smederevo	Ужице Uzice	Шабац Sabac	Нови Сад Novi Sad	Зрењанин Zrenjanin	Панчево Pancevo	Сремска Митровица Sremska Mitovica	Суботица Subotica	Јед. мере Unit of measure	
FOOD PRODUCTS									
57,04	76,02	95,75	68,40	65,17	64,28	65,00	61,85	kg	Rice
24,14	30,58	26,49	25,95	21,21	24,82	24,95	22,43	kg	Flour, white
40,00	26,00	...	28,00	35,00	26,00	28,00	25,71	kg	Bread, semi-white
66,95	79,52	86,82	92,40	73,19	68,73	76,15	69,03	kg	Paste products
133,19	166,92	160,06	159,61	157,92	146,34	157,50	145,46	kg	Cookies
250,00	250,00	250,00	250,00	240,00	245,00	250,00	218,00	kg	Carp, fresh
338,67	362,50	328,33	327,45	353,97	317,40	328,50	311,02	kg	Beef
358,00	360,00	342,67	375,94	344,55	344,80	341,00	317,77	kg	Pork
147,00	209,00	170,00	176,00	177,97	177,40	166,50	167,71	kg	Chicken, slaughtered
276,64	274,90	235,00	225,00	258,80	228,28	213,00	240,55	kg	Dry pig ribs
311,62	372,84	342,99	422,97	359,24	439,36	325,50	281,40	kg	Bacon, dried
422,21	323,10	321,69	486,93	332,92	323,72	290,50	361,02	kg	Ham
377,91	410,33	398,78	444,40	367,40	369,59	409,00	330,17	kg	Meat, canned
286,37	388,14	317,89	345,20	304,48	315,58	299,00	260,49	kg	Hot dog
99,95	91,53	100,97	90,47	86,08	90,12	75,50	73,52	kg	Fats, pig
84,84	85,62	83,75	85,72	83,68	81,70	84,95	82,50	l	Oils, edible
126,86	134,56	133,15	130,85	147,30	129,45	119,80	119,99	kg	Margarine
33,24	30,00	30,65	33,75	32,46	30,96	31,40	32,38	l	Milk, cow
186,50	135,00	140,00	145,00	173,45	180,40	161,50	160,00	kg	Cheese, home-made
364,18	394,40	374,64	368,90	338,82	349,97	333,69	351,28	kg	Butter
429,32	413,44	514,99	469,70	400,81	430,55	396,50	349,06	kg	Hard cheese
6,00	6,17	6,00	6,83	5,25	6,86	5,75	5,59	pieces	Eggs, chicken
21,57	18,67	20,00	16,83	16,63	19,50	17,25	12,74	kg	Potatoes
116,67	128,33	130,00	124,67	115,63	129,67	113,25	97,98	kg	Beans
21,63	28,33	25,00	19,83	20,63	23,48	19,98	21,71	kg	Onion
40,00	48,33	50,00	45,80	39,97	49,00	43,33	27,43	kg	Carrots
31,17	48,33	45,00	52,67	28,30	41,15	41,25	39,07	kg	Apples
92,00	84,33	80,00	92,00	94,97	89,00	84,75	84,42	kg	Lemon
59,24	57,10	54,69	57,48	61,11	57,32	58,30	56,25	kg	Sugar
132,92	158,68	135,12	174,08	162,20	146,75	166,67	158,96	kg	Jam
534,50	579,60	530,72	584,57	558,36	533,58	567,00	498,32	kg	Chocolate
458,36	476,00	432,90	477,38	458,94	395,54	448,50	442,43	kg	Coffee, roasted
21,94	24,80	22,15	22,76	21,79	20,82	19,95	22,02	kg	Salt, table
83,46	108,54	127,64	100,88	89,27	83,20	81,25	60,88	l	Wine
255,83	268,37	271,25	280,53	310,51	279,57	278,35	257,24	l	Brandy
47,19	55,92	52,14	50,37	44,24	45,88	46,90	49,71	l	Beer
NON-FOOD PRODUCTS									
267,08	319,40	291,95	384,73	364,76	397,06	216,00	270,13	kg	Soap, toilette
102,40	116,52	124,24	94,26	91,66	84,45	79,67	92,02	kg	Detergents, machine laundry washing
60,94	62,10	48,67	71,82	61,29	38,24	39,45	43,13	tube	Toothpaste
34,20	41,96	38,88	46,55	37,55	34,15	38,10	62,16	box	Shoe polish
7,00	8,85	...	8,16	10,18	9,25	6,50	11,70	pieces	Brick, hollow
7,20	7,54	6,60	7,00	7,30	7,40	6,86	7,60	kg	Cement Portland
16750,00	...	14400,00	14287,44	15800,00	15700,00	17500,00	17800,00	m ³	Fir, boards
49,00	...	48,00	44,00	54,70	48,00	48,00	54,25	kg	Concrete iron in rolls
77,09	76,50	72,00	90,80	81,53	84,35	74,31	75,00	kg	Nails
225,00	260,00	250,00	269,00	175,00	254,00	204,50	247,13	kg	Synthetic white colour, basic
272,25	520,00	295,00	340,80	368,06	209,50	245,00	325,00	roll	Wallpaper, of plastic
696,52	509,50	500,00	620,00	421,00	359,00	430,80	738,60	m ²	Glass, window

Просечне откупне цене пољопривредних производа
Average purchase prices of agricultural products

динара / dinars

	100 kg								Мека ракија, Brandy, soft, tons
	Пшеница Wheat	Јечам Barley	Кукуруз Maize	Кромпир Potatoes	Пасуљ Beans	Црни лук Onion	Сено небалирано Hay, not in bales	Јабукe за јело Apples for eating	
2002	686,68	645,24	557,32	648,00	7112,00	758,00	594,70	2772,00	39,45
2003	818,87	723,20	681,96	1498,00	7347,00	1393,00	683,57	1972,00	45,46
2004	695,96	818,68	902,18	791,00	6894,00	865,00	660,80	2083,00	36,45
2004 IX	681,18	1168,57	995,69	678,00	8131,00	853,00	563,41	2471,00	36,69
X	672,71	822,22	689,00	734,00	6630,00	847,00	486,62	1690,00	49,19
XI	650,68	793,85	538,02	792,00	5334,00	692,00	600,00	2232,00	39,70
XII	662,92	849,91	586,63	815,00	6846,00	1155,00	380,50	2208,00	35,05
2005 I	674,22	...	667,46	477,00	11330,00	2118,00	...	2349,00	55,67
II	689,94	...	690,90	549,00	6626,00	958,00	...	2608,00	40,10
III	776,19	...	672,67	491,00	8225,00	820,00	...	2505,00	30,00
IV	776,06	...	647,81	456,00	6819,00	1169,00	510,00	2553,00	33,16
V	727,17	...	699,00	469,00	9484,00	1060,00	502,70	4650,00	31,51
VI	701,98	775,86	707,31	899,00	7223,00	2601,00	500,08	5384,00	44,37
VII	757,39	790,11	707,31	509,00	7419,00	828,00	501,83	3798,00	57,27
VIII	738,44	835,93	690,31	826,00	7917,00	821,00	501,93	2030,00	50,74
IX	769,85	797,60	659,18	965,00	8498,00	995,00	500,00	2043,00	51,93

	kg				Литара liters	Комада pieces	kg		
	Телад Calves	Товљене свиње Pigs, fattened	Меснате свиње Pigs for pork	Овце Sheep	Млеко Milk	Јаја Eggs	Мед Honey	Сирова кожа, говеђа и телећа Raw skin, cattle and calf	Сирова кожа, свињска Raw skin, pig
2002	116,01	64,25	71,08	72,95	10,61	3,88	105,15	82,29	11,92
2003	119,64	51,13	54,46	61,43	10,58	3,54	136,99	59,48	5,48
2004	115,58	71,98	74,73	53,97	12,72	4,57	121,10	62,91	3,57
2004 IX	128,38	87,65	96,53	51,52	13,09	4,60	117,27	77,49	4,68
X	128,72	93,59	104,81	52,57	13,81	5,21	116,46	85,39	5,10
XI	134,08	93,27	99,65	52,96	13,91	5,12	115,20	39,09	4,78
XII	133,39	87,51	100,01	65,97	14,18	5,08	118,99	54,62	4,39
2005 I	154,65	89,15	104,82	40,00	14,12	5,42	116,75	38,98	4,92
II	166,59	102,01	107,92	72,33	14,37	5,65	111,20	60,38	4,40
III	163,14	87,54	98,22	131,16	14,27	5,63	120,19	76,03	5,66
IV	168,80	85,17	82,76	67,21	14,19	5,68	124,33	69,16	7,27
V	154,02	81,75	93,47	68,30	14,09	5,74	110,09	100,95	5,61
VI	168,28	85,58	95,92	67,58	13,95	5,42	127,71	77,31	7,53
VII	180,52	78,21	97,60	69,11	14,08	5,00	116,95	100,38	7,15
VIII	172,64	88,12	102,76	66,75	14,05	4,71	128,01	104,20	5,25
IX	188,59	101,93	115,96	74,39	14,16	4,71	119,73	102,51	8,11

ЈАВНЕ ФИНАНСИЈЕ И НОВЧАНА СРЕДСТВА / PUBLIC FINANCES AND FINANCIAL RESOURCES

Основни монетарни агрегати, стање на крају периода¹⁾

Basic monetary aggregates, state at the end of the period

млн. дин. / million dinars

	Готов новац у оптицају Cash in circulation	Депозитни новац Deposits	Новчана маса M1 Money supply M1	Новчана маса M2 Money supply M2	Новчана маса M3 Money supply M3	Девизне резерве НБС у мил. USD Foreign exchange holdings of NBS in mill. USD	Девизне резерве банака у мил. USD Foreign exchange holdings of banks in mill. USD
2002	43 719	50 096	93 815	110 900	191 491	2 280	783
2003	42 979	62 233	105 212	124 886	244 866	3 550	886
2004	45 679	73 511	119 190	148 239	323 082	4 244	902
2004 IX	42 463	67 218	109 681	135 146	296 534	3 590	930
X	41 067	72 207	113 274	141 021	307 569	3 860	883
XI	39 518	72 171	111 689	140 348	311 909	4 006	885
XII	45 165	66 070	111 235	146 584	323 082	4 245	902
2005 I	38 861	62 573	101 434	135 019	315 527	4 266	745
II	39 171	68 099	107 270	141 257	324 588	4 376	730
III	39 368	70 681	110 049	144 128	331 312	4 311	770
IV	42 395	73 423	115 818	150 927	343 092	4 469	819
V	41 205	78 519	119 724	156 909	360 711	4 422	776
VI	42 316	78 140	120 456	160 766	374 295	4 386	789
VII	45 114	81 975	127 089	166 796	389 184	4 773	660
VIII	44 964	86 854	131 818	173 445	404 960	5 020	768
IX	47 283	87 231	134 514	180449	422 758	5 070	741

Извор: Народна банка Србије. / Source: The National Bank of Serbia.

Штедња становништва, стање на крају периода¹⁾

Savings of population, state at the end of the period

млн. дин. / million dinars

	Укупна штедња Total savings	Динарска штедња / Dinar savings			Девизна штедња / Foreign currency savings		
		свега all	краткорочна short-term	дугорочна long-term	свега all	краткорочна short-term	дугорочна long-term
2002	49 469	3 528	3 074	454	45 941	44 532	1 409
2003	73 971	4 233	3 753	480	69 738	66 161	3 577
2004	113 866	3 152	2 783	369	110 714	100 831	9 883
2004 I	74 873	3 702	3 223	479	71 171	67 261	3 910
II	77 039	3 713	3 257	456	73 326	69 049	4 277
III	80 922	3 937	3 515	422	76 985	72 320	4 665
IV	83 493	3 491	3 086	405	80 002	74 882	5 120
V	84 880	3 526	3 120	406	81 354	75 875	5 479
VI	88 205	3 637	3 242	395	84 568	78 677	5 891
VII	91 400	3 484	3 095	389	87 916	81 648	6 268
VIII	94 199	3 776	3 392	384	90 423	83 567	6 856
IX	98 099	3 627	3 248	379	94 472	87 029	7 443
X	103 239	3 456	3 066	390	99 783	91 799	7 984
XI	106 924	3 133	2 760	373	103 791	94 860	8 931
XII	113 866	3 152	2 783	369	110 714	100 831	9 883
2005 I	119 070	3 117	2 756	361	115 953	105 057	10 896
II	122 851	3 216	2 855	361	119 635	107 595	12 040
III	127 095	2 988	2 639	349	124 107	110 932	13 175
IV	131 584	2 982	2 634	348	128 602	114 423	14 179
V	137 544	3 038	2 692	346	134 506	119 015	15 491
VI	144 480	3 003	2 661	342	141 477	124 338	17 139
VII	152 639	2 922	2 585	337	149 717	130 991	18 726
VIII	160 605	3 078	2 752	326	157 527	137 266	20 261
IX	165 636	2 969	2 642	327	162 667	141 307	21 360

Извор: Народна банка Србије. / Source: The National Bank of Serbia.

¹⁾ Од 1. јануара 2004. године ступио је на снагу нови контни оквир за банке и друге финансијске организације усклађен са међународним рачуноводственим стандардима. / A new Charter of Accounts for banks and other financial institutions, harmonized with the International accounting standards, came into force on 1 January 2004.

Децембар 2003. године урађен по закљученим књижењима, а стања на рачунима прекњижена на нови Контни оквир. / Data for december 2003 are calculated according to final entries, and accounts balances re-entered into the new Charter of accounts.

Платни биланс¹⁾
Balance of payments¹⁾

мил. USD / million USD

	I. Текуће трансакције Current transactions	Текући рачуни / Current accounts								II. Капиталне трансакције Capital transactions	
		роба goods		услуге services		доходак income		текући трансфери current transfers			донације donations
		извоз exports	увоз imports	извоз exports	увоз imports	приходи incomes	расходи expenditures	приходи incomes	расходи expenditures		
2002	-1 434	2 075	-5 614	839	-572	62	-158	1 808	-370	496	0
2003	-1 757	2 855	-7 473	1 007	-718	69	-277	2 712	-408	476	0
2004	-2 922	3 897	-10 944	1 487	-1 082	80	-296	4 006	-595	525	0
2003											
1. квартал/ quarter	-564	579	-1 645	229	-142	15	-50	378	-60	132	0
2. квартал/ quarter	-528	610	-1 806	235	-168	10	-47	648	-90	80	0
3. квартал/ quarter	-229	650	-1 710	252	-176	14	-72	778	-101	136	0
4. квартал/ quarter	-607	638	-2 163	291	-232	30	-50	908	-157	128	0
2004											
1. квартал/ quarter	-730	723	-2 326	346	-210	21	-59	778	-100	97	0
2. квартал/ quarter	-635	888	-2 553	314	-255	16	-58	931	-54	136	0
3. квартал/ quarter	-300	1 021	-2 479	390	-295	14	-33	1 106	-126	102	0
4. квартал/ quarter	-1 261	1 265	-3 586	437	-322	29	-150	1 191	-315	190	0
2005											
I	-72	293	-433	100	-110	5	-8	115	-41	7	0
II	-153	343	-640	100	-130	5	-16	264	-94	15	0
III	-137	417	-857	128	-118	6	-65	385	-54	21	0
IV	-97	401	-848	135	-120	7	-33	412	-69	18	0
V	-47	411	-869	152	-122	6	-35	412	-33	31	0
VI	-64	409	-876	150	-127	12	-38	427	-28	7	0
VII	-279	374	-857	146	-137	7	-12	299	-119	20	0
VIII	8	406	-886	144	-144	7	-14	545	*94	44	0

мил. USD / million USD

	Финансијске трансакције / Financial transactions						III. Грешке и пропусти, нето ³⁾ Errors and omissions	IV. Укупан биланс Total balance	V. Девизне резерве НБС (повећање -) Foreign currency reserves of NBS (increase -)
	укупно total	стране директне инвестиције, нето foreign direct investments, net	средњорочни и дугорочни кредити, нето ²⁾ middle-term and long-term credits, net ²⁾	краткорочни кредити и депозити, нето short-term credits and deposits, net	остало others	комерцијалне банке, нето commercial banks, net			
2002	2 055	475	690	158	876	-144	490	1 111	-1 111
2003	2 595	1 360	991	66	280	-102	432	1 270	-1 270
2004	3 170	966	1 537	394	289	-16	446	694	-694
2003									
1. квартал/ quarter	256	8	36	104	11	97	140	-168	168
2. квартал/ quarter	433	117	314	-71	135	-62	455	360	-360
3. квартал/ quarter	1 196	794	360	-37	208	-129	-91	876	-876
4. квартал/ quarter	677	441	248	70	-74	-8	132	202	-202
2004									
1. квартал/ quarter	415	211	142	34	-12	40	94	-221	221
2. квартал/ quarter	650	107	344	23	-2	178	43	58	-58
3. квартал/ quarter	509	252	293	136	90	-262	-6	203	-203
4. квартал/ quarter	1 609	396	742	230	213	28	306	654	-654
2005									
I	338	237	16	-36	-13	134	-124	142	-142
II	298	50	48	93	87	20	-68	77	-77
III	144	53	70	50	22	-51	-20	-13	13
IV	411	77	81	219	86	-52	-148	166	-166
V	-138	86	84	-205	-130	27	240	55	-55
VI	386	157	215	28	20	-34	-246	76	-76
VII	675	150	364	-21	54	128	-15	381	-381
VIII	401	201	193	44	66	-103	-196	213	-213

Извор: Народна банка Србије. / Source: National Bank of Serbia.

¹⁾ Од јануара 2003. године приказује се само платни биланс Републике Србије. У 2000, 2001 и 2002. години укључена је робна размена и остварени девизни прилив и одлив Црне Горе са иностранством. / From January 2003 only Balance of payments of Republic of Serbia is shown. In the year 2000, 2001 and 2002 commodity exchange and realized foreign exchange inflow and outflow of Montenegro with countries abroad are included.

²⁾ Укључени кредити ММФ-а. / IMF credits included.

³⁾ Ставка Грешке и пропусти, нето, поред дефицита робне размене Црне Горе, укључује краткорочне трговинске кредите, плаћање увоза становништва, међувалутне промене и др. / Item errors and omissions, net, beside commodity exchange deficiency of Montenegro, includes short-term trade credits, payments of exports of population, cross rates of exchange changes etc.

МЕТОДОЛОШКА ОБЈАШЊЕЊА / METHODOLOGICAL EXPLANATIONS

СТАНОВНИШТВО

Извори података - Подаци о рођеним, умрлим и закљученим браковима прикупљају се од матичара, а подаци о разведеним браковима од судова надлежних за развод брака.

Обухватност и дефиниције - Подаци о природном кретању становништва обухватају број рођених, умрлих и венчаних, који је регистрован у матичној служби, док се број разведених бракова прикупља од стране надлежних судова.

Подаци до 2002. године су коначни, тј. обрађени по пребивалишту мајке (рођени), умрлог лица (умрли), младожење (закључени бракови) и последњем заједничком пребивалишту (разведени бракови). За 2003. и 2004. годину приказани су претходни подаци, односно подаци по месту регистрације, и то по месецима.

Стопе наталитета, морталитета и природног прираштаја за период 2000 – 2002. године израчунате су на бази процењеног броја становника средином године, док су стопе за 2003. и 2004. годину израчунате на бази пројекције становништва за 2003. и 2004. годину.

Методолошки материјал - Детаљнија објашњења о методологији примењеној у виталној статистици налазе се у "Упутству за попуњавање и достављање статистичких листића о рођењима, умирањима и о закљученим браковима", као и у "Упутству за судије".

ЗАПОСЛЕНОСТ И ЗАРАДЕ

Запосленост

Извори података

Подаци о годишњем просеку запослених израчунати су на основу два стања (31. марта и 30. септембра), а добијени су редовним Полугодишњим истраживањем о запосленим и зарадама запослених (РАД-1) и путем Анкете за допуну полугодишњег извештаја РАД-1.

Подаци о приватним предузетницима, лицима која самостално обављају делатност-професију и запосленим код њих, прикупљени су полугодишњим извештајем РАД-15 од Републичког завода за здравствено осигурање запослених.

POPULATION

Data sources - Data on births, deaths and marriages are collected from registrars, and data on divorces from courts authorized for divorces.

Coverage and definitions - Data on population changes include number of births, deaths and marriages registered in the register's office, while number of divorces is collected by authorized courts.

Data until year 2002 are final or processed according to residence of mother (births), dead person (deaths), groom (marriages) and last common residence (divorces). For year 2003 and 2004 there are previous data shown, or data according to the place of registration by months.

Birth rates, mortality rates and natural increase rates for the period 2000-2002 are calculated on basis of estimated number of population in the middle of the year, while rates for the year 2003 and 2004 are calculated on basis of population projection for the year 2003 and 2004.

Methodological material - More detailed explanations on methodology applied in vital statistics can be found in the "Instruction for filling out and submitting of statistical questionnaires on births, deaths and marriages" as well as in the "Instruction for judges".

EMPLOYEES AND WAGES (SALARIES)

Employment

Data sources

Data on annual average of employees are calculated on the basis of two states (March 31 and September 30), and they are obtained by regular Semiannual Report on employees and their wages (RAD-1) and by Inquiry for supplementing of the Semiannual Report RAD-1.

Data on private entrepreneurs, persons performing independent activity-occupation and their employees are collected by the Semiannual Report RAD 15 by the Republic Office for Health Insurance of Employees.

Подаци о месечном броју запослених добијени су на основу редовног месечног истраживања о запосленим и зарадама запослених (РАД-1), које се врши на бази узорка.

Обухватност

Полугодишњим извештајем о запосленим и зарадама (РАД-1) обухваћена су предузећа, установе и организације свих облика својине.

Анкетом за допуну полугодишњег извештаја РАД-1 обухваћена су мала предузећа која имају до 50 запослених.

Овим истраживањима нису обухваћени страни држављани запослени у нашој земљи, грађани наше земље запослени у представништву неке стране државе на територији наше земље, запослени на одслужењу војног рока, запослени којима радни однос мирује једну или више година, активна војна лица и грађанска лица запослена у војсци, запослени у органима унутрашњих послова и запослени у нашим радним јединицама у иностранству.

Подацима о приватним предузетницима, лицима која самостално обављају делатност-професију и запосленим код њих обухваћена су само запослена лица која су регистрована код Републичког завода за здравствено осигурање запослених.

Подаци о незапосленим лицима обухватају сва лица која су код Републичког завода за тржиште рада регистрована као незапослена.

Дефиниције

Под појмом "запослени" подразумевају се сва лица која имају заснован радни однос са послодавцем. Не сматрају се запосленим лица која раде по уговору о делу или по уговору о обављању привремених и повремених послова.

Незапослена лица

Подаци о броју незапослених лица преузети су од Републичког завода за тржиште рада и обухватају само лица која су код овог завода регистрована као незапослена лица.

У групи "први пут траже запослење" обухваћена су лица која нису била у радном односу пре пријављивања Републичком заводу за тржиште рада.

У групи "без квалификације" обухваћени су приучени и неквалификовани радници и радници са нижим стручним образовањем.

У групи "прима новчану накнаду" приказана су само она лица којима се на основу решења Републичког завода за тржиште рада према важећим законским прописима исплаћује новчана накнада као незапосленом лицу.

Data on monthly number of employees are obtained by regular monthly research on employees and their wages (salaries) (RAD-1), done on the basis of the sample.

Coverage

By Semiannual Report on employees and their wages (RAD-1), all enterprises, institutions and organizations of all forms of ownership are included.

By Inquiry for supplementing of the Semiannual Report RAD-1, small enterprises with 50 employees are included.

Those researches do not include foreign citizens employed in our country, our citizens employed in representative offices of some foreign country on the territory of our country, employees in military service, employees which employment stands still for one or more years, active members of the armed forces and civilians employed in the army, employees in institutions of internal affairs and our working units abroad.

Data on private entrepreneurs, persons performing independent activity-occupation and their employees include only employees registered at the Republic Office for Health Insurance of Employees.

Data on unemployed include all persons that are registered as unemployed at the Republic Institute of Labor Market.

Definitions

Term "employed" include all persons that have employment at the employer's. Persons that work according to the work contract or contract on performing of temporary work are not considered to be employed.

Unemployed

Data on number of unemployed are taken from the Republic Institute of Labour Market and include only persons registered as unemployed at this Office.

The group "seeking employment for the first time" include persons that haven't been employed before applying to the Republic Institute of Labour Market.

The group "without skills" include not thoroughly trained and unskilled employees and workers with low education.

The group "receive money compensation" include only persons that on the basis of decision the Republic Institute of Labour Market, according to valid legal regulations, receive money compensation as unemployed.

У групи “брисани из евиденције Републичког завода за тржиште рада” приказана су лица која су брисана из евиденције незапослених лица због тога што се у одређеном року нису јавила одговарајућој служби и др.

Зараде

Извори података

Подаци о просечним зарадама прикупљају се месечно на обрасцу РАД-1 (Месечни извештај о запосленима и зарадама запослених).

Обухватност

Истраживањем су обухваћена предузећа и њихове јединице у саставу, установе, задруге и организације у свим облицима својине, по организационо територијалном принципу на нивоу општине.

Дефиниције

Зараду запосленог (брото) чини зарада коју је запослени остварио за обављени рад и време проведено на раду, увећана зарада, накнада зараде и друга примања (осим: накнаде трошкова за долазак и одлазак са после и за време проведено на службеном путу у земљи и иностранству, отпремнине при одласку у пензију, солидарне помоћи, јубиларне награде и помоћи у случају смрти запосленог или члана његове уже породице).

Зараду без пореза и доприноса (нето) чини зарада (брото) умањена за порезе и доприносе.

ПОЉОПРИВРЕДА

Сточарство

Тов стоке

Извори података и обухватност – Подаци се прикупљају кварталним извештајима о организованом тову стоке и живине. Овим извештајима обухваћена су пољопривредна предузећа која се баве товом властите или туђе стоке и живине.

Клање стоке

Извори података и обухватност – Подаци се прикупљају кварталним извештајима о закланој стоци. Овим извештајима је обухваћено клање стоке по врстама и категоријама у кланицама које су овлашћене да кољу стоку.

The group “erased from records of the Republic Institute of Labor Market” include only persons erased from the records of unemployed because they did not register in determined time limit.

Wages (salaries)

Data sources

Data on average wages (salaries) are collected monthly in the form RAD-1 (Monthly report on employees and their wages (salaries)).

Coverage

Research includes enterprises and their units, institutions, cooperatives and organizations of all forms of ownership by organizational- territorial principle at the level of municipality.

Definitions

Employee’s wage (gross) consists of wage realized by employee for work done and time spent at work, higher wage and other incomes(except: local public transportation bonus and time spent on business trip in the country and abroad, pension indemnity, solidarity in help, jubilee premium and help in case of death of employee or member of his/her family).

Wage (salary) without taxes and contributions consists of wage (salary) – gross, reduced for taxes and contributions.

AGRICULTURE

Livestock breeding

Obesity of livestock

Data sources and coverage - Data are collected by quarterly reports on organized fattening of livestock and poultry. Quarterly reports include all agricultural enterprises that are engaged in obesity of their own or someone else’s livestock and poultry.

Slaughter

Data sources and coverage - Data are collected by quarterly reports on slaughtered livestock. Quarterly reports include livestock’s slaughter by types and categories in slaughter houses that are authorized for such operations.

Објашњење уз податке - Просечна нето тежина заклане стоке је тежина стоке без утробе, предњих ногу до колена, задњих до скочног зглоба и коже.

Нето тежину чини месо, кости и сирове масноће.

ШУМАРСТВО

Извори података и обухватност

Подаци се прикупљају на основу месечног извештаја ШУМ-22. Овим извештајем су обухваћена предузећа у државној својини из области шумарства, која се баве сталном производњом шумских сортимената, без обзира да ли им је производња шумских сортимената основна делатност или није.

Обухваћени су подаци који се односе на сектор власништва.

Дефиниције

Индекс физичког обима искоришћавања шума обрачунава се на основу података о производњи шумских сортимената, и то према постојећој номенклатури производа и пондерационим коефицијентима. Пондерациони коефицијенти се израчунавају на бази просечних продајних цена (вредности шумских сортимената), умањених за учешће материјалних трошкова и услуга у државном производу шумарства. Пондерациони коефицијенти се мењају на сваких пет година.

ИНДУСТРИЈА

Извори података - Подаци се прикупљају путем месечног и тромесечног извештаја индустрије, што је новина у односу на досадашњу обраду. Подаци о индустријској производњи и запосленима прикупљају се месечно, а о утршку сировина и енергената тромесечно.

Обухватност - Извештајем индустрије обухваћена су предузећа која су према Класификацији делатности разврстана у област индустрије, као и јединице које се баве индустријском производњом, а налазе се у саставу неиндустријских предузећа. Подацима није обухваћена војна производња.

Explanation along with data - Average net weight of slaughtered livestock is livestock's weight without insides, front legs up to the knee, back legs up to the ankle and skin.

Net weight is made of flesh, bones and raw fats.

FORESTRY

Data sources and coverage

Data are collected on the basis of monthly report SUM-22. By this report, enterprises in state ownership from the field of forestry are included, dealing with permanent production of forest assortments, disregarding if production of forestry assortments is their basic activity or not.

Data that relate to the sector of ownership are included.

Definitions

Physical volume index of forests exploitation is calculated on the basis of data on production of forest assortments, according to existing nomenclature of products and weighted coefficients.

Weighted coefficients are calculated on the basis of average purchase prices (values of forest assortments), reduced for participation of material costs and services in state product of forestry.

Weighted coefficients change each five years.

INDUSTRY

Data sources - Data are collected by monthly and three-months industry report, that is new in relation to the previous processing. Data on industrial production and employees are collected on monthly basis, and on raw materials and energy commodities on three months basis.

Coverage - The industry report includes enterprises that, according to the Classification of activities, are classified into the field of industry, as well as units dealing with industrial production and are in composition of non-industrial enterprises. Military production is not included.

По Класификацији делатности која се примењује од 1. јануара 2001. године, делатност индустрије чине сектори: В – Вађење руда и камена, Г – Прерађивачка индустрија и Д – Производња и дистрибуција електричне енергије, гаса и воде. Обухват садашњег појма "индустрија" нешто је шири него претходни, по Јединственој класификацији делатности, и чине га области 10-41 из Класификације делатности.

Од јануара 2004. године индустријска производња се прати на основу нове номенклатуре индустријских производа (усклађена са ЕУ стандардима), новог пондерационог система и повећаног обухвата економских субјеката.

Номенклатура - Производња се исказује према Номенклатури индустријских производа, коју чине индустријски производи и услуге разврстане по делатностима у којима су произведени.

Индекси - Основ за израчунавање индекса представљају номенклатура и пондерациони систем. Индекси физичког обима производње и залиха рачунају се на основу Класификације делатности и Номенклатуре производа. Залихе готових производа односе се на залихе крајем месеца. Индекс залиха готових производа рачуна се у односу на стање залиха крајем децембра 2003. године, јер се не располаже подацима о месечним залихама у 2003. години по ЕУ стандардима. Пондери су добијени из статистичке документације (Комплексни годишњи извештај и Годишњи извештај индустрије).

Подаци о индустријској производњи у јануару 2004. године и укупној индустријској производњи у 2003. години, прикупљени су по новим стандардима. Као резултат прикупљених података рачуна се индекс текући месец 2004. године у односу на просек 2003. године. Да би се израчунао индекс који показује кретање индустријске производње у текућем месецу 2004. године у односу на исти месец 2003. године, пошло се од претпоставке да је тенденција промена индустријске производње по месецима 2003. године иста по старим и новим стандардима за индустрију укупно и секторе.

Под готовом производњом подразумева се произведена количина сваког производа или групе производа које је техничка контрола примила као исправне, без обзира да ли се тај производ у целини или делимично даље прерађује у предузећу у коме је произведен или се у целини као роба испоручује изван предузећа. Сезонске варијације индустријске производње нису елиминисане при израчунавању индекса.

In the Classification of activities applied from January 1, 2001, industry is made of sectors: A Mining and quarrying B Manufacturing C Electricity, gas and water supply. Coverage of the concept "industry" is wider than the previous one, according to the Unique Classification of activities, and is made of fields- from 10 to 41 from the Classification of activities.

From January 2004, industrial production is followed according to the new nomenclature of industrial products (harmonized with EU standards), new weighted system and increased coverage of economic subjects.

Nomenclature - Production is shown according to the Nomenclature of industrial products. The Nomenclature is made of industrial products and services classified by activities in which they are produced.

Indices - Basis for calculation of index is nomenclature and weighted system. Physical volume indices of production and stocks are calculated on the basis of Classification of activities and Nomenclature of products. Stocks of manufactured goods relate to stocks at the end of the month. Stock index of manufactured goods is calculated in relation to the state of stocks at the end of December, 2003, because we don't dispose of data on monthly stocks in year 2003 according to EU standards. Weights are obtained from statistical documentation (Complex annual report and Annual industry report).

Data on industrial production in January 2004 and total industrial production in the year 2003 are collected according to new standards. As a result of collected data, index of current month of the year 2004 is calculated in relation to the average of the year 2003. In order to calculate index that represents trends of industrial production in the current month of the year 2004 in relation to the same month of the year 2003, we assumed that tendency of change of industrial production by months of the year 2003 is same according to new and old standards for industry as a whole and sectors.

Final products imply produced quantity of each product or group of products accepted by technical control as correct, disregarding if that product totally or partly undergoes further processing in enterprise where it has been produced or it is delivered in totality as goods outside of the enterprise. Seasonal variations of industrial production are not eliminated while calculating the index.

ГРАЂЕВИНАРСТВО

Извор података и обухват - Приказани подаци прикупљају се годишњим и тромесечним извештајем грађевинарства којим су обухваћена предузећа из области грађевинарства, као и јединице које обављају грађевинску делатност а налазе се у саставу неграђевинских предузећа. Тромесечним извештајем грађевинарства нису обухваћена сва предузећа.

Дефиниције - Број радника обухвата и приказује све раднике који су радили на градилиштима, без обзира на квалификацију, врсту радног односа (уговор о раду, уговор о делу, изнајмљени радници итд.) и дужину рада на градилиштима.

Часови рада обухватају стварно одрађене часове радника ангажованих на градилиштима у редовном радном времену, као и у прековременим сатима итд.

Табеле у којима је приказана грађевинска делатност на територији Републике Србије, обухватају грађевинску делатност извођача из Републике Србије и извођача из Републике Црне Горе који су изводили радове у Републици Србији. Табела Грађевинска делатност извођача са територије Републике Србије приказује укупну грађевинску делатност извођача са седиштем у Републици Србији, било да грађевинске радове изводе у Републици Србији, у Републици Црној Гори или у иностранству.

СПОЉНА ТРГОВИНА

Извори и методи прикупљања података

Извор података за статистику спољне трговине је Јединствена царинска исправа о извозу и увозу робе. Царинарнице све исправе достављају Републичкој управи царина. Републички завод за статистику преузима Јединствене царинске исправе, припремљене за аутоматску обраду података, од Републичке управе царина и даље их статистички контролише и обрађује.

Обухватност

Статистика спољне трговине, базирајући се на принципу специјалне трговине (ублажена дефиниција), обухвата сву робу која потиче из домаће производње, односно из унутрашњег робног промета, укључујући и тзв. национализовану робу, тј. робу која је увезена и оцарињена, па се у непромењеном стању извози на страни тржиште као роба нашег порекла. Увоз обухвата сву робу увезену из иностранства која је

CONSTRUCTION

Data sources and coverage - Represented data are collected by annual and three-months construction report that includes enterprises from the field of construction, as well as units that perform construction activity and are in composition of non-construction enterprises. Three-months construction report does not include all enterprises.

Definitions - Number of workers implies all workers that have been working at construction sites, disregarding their qualifications, type of employment (work contract, hired workers, etc.) and length of work at construction sites.

Hours of work performed include hours of workers engaged at construction sites during the regular working time, overtime work etc.

Tables in which construction activity is shown on the territory of Republic of Serbia include construction activity of contractors from Republic of Serbia and contractors from Montenegro that performed work in Republic of Serbia. Table construction activity of contractors from the territory of Republic of Serbia shows total construction activity of contractors with headquarters in Republic of Serbia, disregarding if those construction activities are performed in Republic of Serbia, Republic of Montenegro or abroad.

EXTERNAL TRADE

Sources and methods of data collecting

Data source for external trade statistics is Unique custom duty document on imports and exports of goods. Custom offices submit all documents to the Republic Customs Administration. Republic Statistical Office takes over Unique custom duty documents, prepared for automatic data processing, from the Republic Customs Administration and it exposes them to further statistical control and processing.

Coverage

External trade statistics, based on principle of special trade- reduced definition, includes all goods originating from domestic production, respectively from domestic trade, as well as so called nationalized goods or goods that has been imported and on which customs duty was charged and, in unchanged condition exported abroad as goods of our origin. Imports includes all goods imported from abroad on

и пуштена у унутрашњи промет у циљу репродукције, инвестиција или широке потрошње. Поред редовног (комерцијалног) увоза укључене су и све комерцијалне трансакције као што су испоруке добротворних и невладиних организација. Из обраде се искључују само трансакције које имају карактер транзита и трансакције везане за царинско складиштење.

Дефиниције

Вредност робе у спољној трговини исказана је на основу цена које су постигла предузећа приликом склапања уговора. Све вредности су обрачунате на бази паритета франко граница Србије: FOB цена за извоз, ЦИФ цена за увоз, (фактурна вредност робе увећана за трошкове транспорта, осигурања и сл. до границе Србије и Црне Горе). Код извоза ако је уговорена испорука робе у иностранству, фактурна вредност робе се умањује за трошкове превоза, осигурања и слања робе од границе Србије до места испоруке у иностранству. Ако је уговорена испорука робе у Србији, фактурна вредност се увећава за трошкове превоза, осигурања и слања робе од места испоруке до границе Србије.

Код поновног извоза производа добијених при активном оплемењивању, статистичку вредност чини укупна вредност увезене робе ради оплемењивања, услуга и домаћа роба која је коришћена у производном процесу, као и други трошкови настали на царинском подручју Србије. Статистичка вредност робе која се увози јесте вредност која представља царинску основицу. Ако се поново увози роба после пасивног оплемењивања статистичку вредност чине укупна вредност привремено извезене робе, услуга, уграђеног страног материјала, као и вредност других трошкова који су настали у вези са робом у иностранству. Подаци о вредности су обрачунати према званичном курсу динара, утврђеног последњег радног дана у недељи која претходи недељи у којој се утврђује износ царине и других увозних дажбина. По овим курсевима који се примењују за утврђивање царинске основице, такође је извршен обрачун трошкова транспорта, осигурања и претовара и сл. који се плаћају у страниј валути.

Класификација извоза и увоза у спољној трговини врши се према Номенклатури статистике спољне трговине, која се базира на Стандардној међународној трговинској класификацији ОУН - ревизија 3. Регистрација података спољне трговине по земљама врши се по принципу земље намене код извоза и земље порекла код увоза. То значи да се при извозу региструје земља у којој се роба троши и даље прерађује, а при увозу она земља у којој је роба производњом доведена у стање у коме се увози.

which customs duty was charged and retained in domestic trade for reproduction, investments or mass consumption purposes. Beside regular (commercial) imports, all commercial transactions are included, too, as deliveries of charity and non-governmental organizations. Only transactions that have a character of transit and transactions connected to custom duty storage are excluded from processing.

Definitions

Value of goods in external trade is shown on the basis of prices achieved by enterprises when entering contracts. All values have been computed on the basis of the parity of free borders of Serbia: FOB price for exports, CIF price for imports (invoice value of goods raised for transport, insurance expenditures and similar to the border of Serbia and Montenegro). As regards exports, if agreed delivery of goods is abroad, the invoice value decreases for expenditures of transport, insurance and sending of goods from the border of Serbia to the place of delivery abroad. If agreed delivery of goods is in Serbia, the invoice value increases for expenditures of transport, insurance and sending of goods from the place of delivery to the border of Serbia.

At repeated exports of products obtained at active refining, the statistical value consists of total value of imported goods for the purpose of refining and domestic goods used in production process, as well as other expenditures occurred on the customs area of the Republic of Serbia. Statistical value of imported goods is value that presents tariff base. If the goods is imported again after the passive refining, statistical value is made of total value of temporary exported goods, services, incorporated foreign material, as well as value of other expenditures occurred in connection with goods abroad. Data on value are calculated according to official exchange rate of dinar, established on the last day in a week that precedes the week in which the customs duty amount and amount of other export fees is established. According to these exchange rates applied for establishing of tariff base the calculation of transport, insurance and transshipment expenditures has also been made. These expenditures are paid in foreign currency.

The classification of exports and imports in foreign trade is done according to the Nomenclature of Statistics of Foreign Trade, based on the Standard International Trade Classification OUN - revision 3. Registration of foreign trade data by countries is performed according to the principle of the country of purpose at exports and country of origin at imports. That means that in case of exports registered is the country in which goods are consumed and further processed and in case of imports the country where goods have been produced in the state in which they have been imported.

УНУТРАШЊА ТРГОВИНА

Извори података и обухватност

Подаци о оствареном промету у трговини на мало по месецима представљају оцену промета на основу редовног месечног статистичког истраживања које се спроводи на узорку изабраних предузећа свих облика својине која обављају делатност трговине на мало. На основу резултата редовног тромесечног статистичког истраживања, које се такође реализује на узорку и који обухвата знатно већи број изабраних предузећа која обављају делатност трговине на мало, приказујемо индексе о промету трговине на мало по трговинским делатностима, усклађене са КД, као и корекције месечних података. У годишњим серијама се публикују подаци о **укупном** промету у трговини на мало.

Дефиниције

Остварени промет робе у трговини на мало представља вредност продате робе предузећа на мало која је продата (испоручена) крајњим потрошачима, односно становништву за личну потрошњу и употребу у домаћинству, као и правним и физичким лицима за обављање делатности.

Индекси у сталним ценама добијени су дељењем индекса у текућим ценама одговарајућим индексима цена робе, без струје.

Подаци о продаји и откупу производа пољопривреде, шумарства и рибарства добијени су на основу редовних месечних статистичких истраживања и обухватају активности: продају производа из сопствене производње предузећа и задруга, као и откуп производа од индивидуалних газдинстава, које врше за то овлашћене организације у циљу даље прераде или продаје.

Индекси у сталним ценама добијени су дељењем индекса у текућим ценама одговарајућим индексима цена пољопривредних производа.

Детаљнија упутства и објашњења, као и подаци нижег нивоа обраде, могу се наћи у месечним и тромесечним саопштењима (ПМ10; ПМ11; ПМ12;), као и у посебном делу ове публикације.

DOMESTIC TRADE

Data sources and coverage

Data on realized turnover in retail trade by months present evaluation of turnover on the basis of regular monthly statistical researches made on sample of chosen enterprises of all forms of ownership that perform activities of retail trade. On the basis of results of regular three-months statistical research also realized on sample that also includes considerably bigger number of chosen enterprises performing activities of retail trade, we present indices on retail trade turnover by trade activities, harmonized with KD, as well as corrections of monthly data. In annual series, data on total turnover in retail trade are published.

Definitions

Realized turnover in retail trade presents value of sold goods of retail enterprises that have sold (delivered) goods to end consumers, respective to the population for personal consumption and use in households, as well as to legal and physical persons for performing of activities.

Indices in fixed prices are obtained by division of indices in current prices with appropriate indices of prices of goods, without electricity.

Data on sale and purchase of products of agriculture, forestry and fishing are obtained on the basis of regular monthly statistical researches and comprise activities: sale of products from own production of enterprises and cooperatives, as well as purchase of products of individual holdings, performed by authorized organizations with the aim of further processing and sale.

Indices in fixed prices are obtained by division of indices in current prices with appropriate indices of prices of agricultural products.

More detailed instructions and explanations, as well as data of lower level of processing, can be found in monthly and three months communications (PM10; PM11; PM12;), as well as in the special part of this publication for the actual period.

УГОСТИТЕЉСТВО

Извори података и обухватност

Подаци о оствареном промету у угоститељству по месецима, односе се на друштвени сектор и представљају процене добијене на основу месечних варијација и оцене тренда промета. По истеку тромесечја месечне процене се коригују на основу резултата редовног тромесечног статистичког истраживања, које се базира на непотпуном обухвату предузећа друштвеног сектора, при чему су обухваћена предузећа чија збирна вредност промета у односу на цео скуп износи преко 90 % промета. Коначни подаци резултат су посебних статистичких истраживања угоститељства друштвеног и приватног сектора у годишњој периодици и чине укупан угоститељски промет који се публикује у годишњим серијама.

Дефиниције

Приказани промет у угоститељству представља вредност извршених угоститељских услуга које обухватају услуге смештаја, исхране, точење пића, као и друге услуге које се уобичајено обављају у угоститељству.

Индекси промета угоститељства у сталним ценама добијени су дељењем индекса промета у текућим ценама индексом цена угоститељских услуга.

ТУРИЗАМ

Извори података и обухватност

Подаци о доласцима и ноћењима туриста добијају се на основу редовног месечног статистичког истраживања свих угоститељских и других организација које пружају услуге смештаја или које посредују у пружању тих услуга.

Дефиниције

Туриста је свако лице које у месту изван свог сталног пребивалишта преноћи најмање једну ноћ у угоститељском или другом објекту за смештај гостију.

Туристичким местом се сматрају сва места која испуњавају основне атрактивне, комуникативне и рецептивне услове.

Детаљнија методолошка упутства, као и подаци нижег нивоа обраде из области туризма, могу се наћи у месечном саопштењу (УТ10) и у билтену "Туризам".

CATERING TRADES

Data sources and coverage

Data on realized turnover in catering trades by months relate to social sector and present estimations obtained on the basis of monthly variations and estimations of turnover's trend. After expiration of three months, monthly estimations are corrected on the basis of results of regular three months' statistical research, based on partial coverage of social sector's enterprises, while enterprises which cumulative value of turnover in relation to the total set amounts over 90% of turnover are included. Final data are results of special statistical researches of social and private sector's catering trades in annual periodic and make total catering trades turnover published in annual series.

Definitions

Presented turnover in catering trades presents value of performed catering trades that comprise services of accommodation, food, pouring of drinks, as well as other services usually performed in catering trades.

Catering trades turnover indices in fixed prices are obtained by division of turnover index in current prices with price index of catering trades.

TOURISM

Data sources and coverage

Data on arrivals and overnight accommodations of tourists are obtained on the basis of regular statistical researches of all catering and other organizations that offer services of accommodation or mediate in offering of these services.

Definitions

Tourist is each person that spends at least one night outside of the place of his/hers permanent residence in catering or some other facility for accommodation.

Tourist resort is considered to be every place that fulfills basic attractive, communicative and reception conditions.

More detailed methodological directions, as well as data of the lower level of processing from the field of tourism, can be found in the monthly communication (UT10) and in the bulletin "Tourism".

САОБРАЋАЈ, СКЛАДИШТЕЊЕ И ВЕЗЕ

Индекси физичког обима услуга саобраћаја и ПТТ веза

Индекси физичког обима саобраћајних услуга израчунавају се на основу пондерисаних путничких и тонских километара сваке гране саобраћаја посебно и свођењем истих на тзв. сведене синтетичке путничке/тонске километре. Рад у свакој грани саобраћаја исказан у путничким и тонским километрима, различито је пондерисан у зависности од примењених технолошких и економских критеријума.

Свакој грани саобраћаја су у путничком и теретном превозу дати следећи коефицијенти:

	Путнички	Теретни
Железнички	0,982	1,000
Друмски	1,377	1,965
Градски	6,804	-
Цевоводни	-	1,034
Превоз на унутрашњим пловним путевима	-	0,264
Ваздушни	8,193	14,977

Множењем стварних пкм/ткм са одговарајућим коефицијентима, добијени су агрегати који представљају синтетичке путничке и тонске километре. Однос укупних синтетичких пкм и ткм у времену даје индексе физичког обима саобраћајних услуга.

Индекси физичког обима услуга у делатности поштанске активности и телекомуникација исказани су са следећим коефицијентима:

	Годишње
Писмоносне услуге	13,0988
Пакетске услуге	157,4754
Услуге платног промета	34,5747
Телеграфски импулси	20,1591
Телефонски импулси	
- Фиксна	1,00
- Мобилна мрежа	114,8129
Пејџинг поруке	6,1279
Урак поруке	0,0277

Железнички саобраћај

Превезени путници обухватају у унутрашњем саобраћају отпутовале путнике, отпутовале путнике у иностранство, припеле из иностранства и путнике у транзиту. Превезени терет обухвата утоварену робу у унутрашњем и међународном саобраћају: увоз, извоз и транзит. Превезени путници у систему Беовоза укључени су у податке о градском саобраћају.

TRANSPORT, STORAGE AND COMMUNICATIONS

Physical volume indices of transport services and PTT communications

Physical volume indices of transport services are calculated on the basis of weighted passenger and ton kilometers of each field of transport particularly and reduction of same on so called reduced synthetic passenger/ ton kilometers. Work in each field of transport, stated in passenger and ton kilometers, is differently weighted depending on applied technological and economic criteria.

Each field of transport has got the following coefficients in passenger and freight transportation:

	Passenger transport	Freight transport
Transport via railways	0,982	1,000
Road transport	1,377	1,965
Urban transport	6,804	-
Transport via pipelines	-	1,034
Inland waterway transport	-	0,264
Air transport	8,193	14,977

By multiplication of passenger kilometers/ton kilometers with appropriate coefficients we obtained aggregates that present synthetic passenger and ton kilometers. Relation of total passenger kilometers and ton kilometers in time gives physical volume indices of transport services.

Physical volume indices of services in the activity post activities and the activity telecommunications are presented with the following coefficients:

	Years book
Letter mail, services	13,0988
Parcel services	157,4754
Payment operations	34,5747
Telegraphic impulses	20,1591
Telephone impulses	
- Fixed	1,00
- Mobile network	114,8129
Paging messages	6,1279
"Yu-package" messages	0,0277

Transport via railways

In domestic transport, passengers transported include passengers departed, passengers departed abroad, arrived from abroad and passengers in transit. Cargo transported include cargo loaded in national and international transport: imports, exports and transit. Passengers transported in the system "Beovoz" are included in data on urban transport.

Саобраћај на унутрашњим пловним путевима

Подаци о превозу односе се на рад домаћих предузећа у унутрашњем и међународном превозу путника и терета на рекама, каналима и језерима.

Ваздушни саобраћај

Подаци о превозу односе се на рад домаћих предузећа ваздушног саобраћаја у унутрашњем и међународном превозу путника и терета.

Друмски саобраћај

Подаци о превозу односе се на рад домаћих предузећа друмског саобраћаја у унутрашњем и међународном превозу путника и терета.

Превоз који својим друмским превозним средствима обављају друга предузећа (саобраћај за сопствене потребе) овде није исказан.

Градски саобраћај

Обухваћен је превоз путника који обављају саобраћајне организације у градском и приградском саобраћају, као и превоз путника у железничком саобраћају у систему Беовоза.

Гранични промет друмских моторних возила

Обухваћена су сва домаћа и страна друмска превозна средства која су ушла на територију Србије преко друмских граничних прелаза.

Претоварне услуге

Обухваћен је рад предузећа претовара у лукама, пристаништима и другим станицама теретног саобраћаја.

Поштанске активности

Поштанске активности обухватају следеће услуге: пренос писмоносних и пакетских пошиљки и услуге платног промета.

Писмоносне пошиљке односе се на отпремљена писма, дописнице, новине и часописе, препоруке и вредносна писма у унутрашњем промету, а у међународном промету и у приспећу. Транзит није обухваћен.

Платни промет обухвата уплате поштанским упутницама, уплате и исплате по жиро и текућим рачунима и штедним улозима поштанске штедионице и пословних банака, и исплате међународним поштанским упутницама и иностраним штедним књижицама.

Inland waterway transport

Data on transport relate to national enterprises' operations regarding inland waterway transport in national and international passengers and goods transport on rivers, channels and lakes.

Air transport

Data on transport relate to national air transport enterprises' operations in national and international passengers and goods transport.

Road transport

Data on transport relate to national road transport enterprises' operations in national and international passengers and goods transport.

Transport carried out by other enterprises by their road transport means (transport for own needs) is not shown here.

Urban transport

Passenger transport carried out by transport organization in urban and sub-urban transport, as well as passenger transport via railways in the system "Beovoz" is included.

Boundary transport of road motor vehicles

All national and international road motor vehicles that entered the territory of Serbia through road border crossings are included.

Services of transshipment

Transshipment enterprises' operations in ports, harbors and other stations of cargo transportation are included.

Post activities

Post activities include the following services: carrying of letters and parcels and payments operations.

Letters relate to letters sent, postcards, newspapers and magazines, registered letters and remittance letters in national, international transport and in arrival. Transit is not included.

Payments operations include payment by postal money orders, payments under current (giro) accounts and savings deposits of post offices and commercial banks and payments by international postal money orders and international savings books.

Телекомуникације

Телекомуникације обухватају следеће услуге: телефонске, телеграфске, услуге преноса порука пејџинг системом и Јупак мрежом.

Телефонске услуге се реализују преко фиксне и мобилне мреже. Јединица рада у фиксној телефонији је импулс, а у мобилној минут.

Обим рада пејџинг система исказује се у броју послатих порука, а услуге Јупак мреже у килосегментима.

ЦЕНЕ

Статистика цена прикупља у месечној периодици цене најважнијих производа и услуга по видовима промета од изабраних производних и прометних организација и пољопривредних газдинстава. На основу прикупљених података и одговарајућих пондера израчунавају се просечне цене и индекси цена за Републику Србију.

1. Просечне цене

Цене произвођача пољопривреде и рибарства обухватају откупне и продајне цене.

Откупне цене су цене по којима овлашћена предузећа и организације откупљују пољопривредне производе од приватних газдинстава и оне не садрже стимулативне премије.

Продајне цене су цене по којима пољопривредна предузећа и организације на домаћем тржишту продају производе из сопствене производње - франко утоварено у месту продавца.

Цене произвођача производа пољопривреде и рибарства обрачунавају се за око 80 производа на основу података о продаји пољопривредних производа од стране пољопривредних предузећа и организација и податка о откупу пољопривредних производа од приватних газдинстава. Подаци се прате - за откупне цене од 1956. а за продајне од 1959. године.

Месечне просечне откупне и продајне цене рачунају се на основу извештаја о целокупном откупу и целокупној продаји на велико из сопствене производње, и пондерисане су текућим количинама.

Годишње просечне откупне и продајне цене представљају пондерисани просек месечних цена.

Цене произвођача индустријских производа снимају се од 1962. године. То су цене по којима индустријска предузећа продају производе из сопствене производње трговинским и

Telecommunications

Telecommunications include the following services: telephone, telegraphic, services of messages' transmission by the paging system and the "Yu-package" network.

Telephone services are carried out through fixed and mobile network. Unit of work in fixed telephony is impulse and in mobile telephony minute.

Scope of work of the paging system is shown in number of sent messages, and services of the "Yu-package" network in kilo segments.

PRICES

Price statistics collects, in monthly periodic, prices of most important products and services by aspects of turnover from selected producing and turnover organizations and agricultural holdings. On the basis of collected data and appropriate weights, average prices and price indices for the Republic of Serbia are calculated.

1. Average prices

Producers' prices of agricultural and fishing products include purchase and selling prices.

Purchase prices are prices according to which authorized enterprises and organizations buy agricultural products from private holdings and they do not contain incentive premiums.

Purchase prices are prices according to which agricultural enterprises and organizations sell products from own production- f.o.b. destination at domestic market.

Producers' prices of agricultural and fishing products are calculated for around 80 products on the basis of data on agricultural products' sale by agricultural enterprises and organizations and data on agricultural products' purchase from private holdings. Data are followed- for purchase prices from the year 1956. and for selling prices from the year 1959.

Average monthly purchase and selling prices are calculated on the basis of reports on total purchase and total wholesale trade from own production and they are weighted by current quantities.

Average annual purchase and selling prices present weighted average of monthly prices.

Producers' prices of manufactured goods have been recorded from year 1962. These are prices according to which agricultural enterprises sell products from own production to trade and other

другим предузећима на домаћем тржишту. У цену улази регрес који остварује продавац а одбија се рабат, попуст, каса сконто и сл. ако их продавац одобрава купцу. У цену не улази порез на промет (од јуна 1965. године).

Ове цене прикупљају се месечним извештајима које непосредно достављају изабрана предузећа за близу 700 индустријских производа. Избор индустријских предузећа врши се на основу података о њиховом учешћу у укупној вредности индустријске производње. Избор производа извршен је према њиховом учешћу у укупној реализацији односне области, тако да су обухваћени најмасовнији производи чија реализација прелази 50% укупног промета дате гране.

Просечне месечне цене рачунају се пондерисањем текућих месечних цена одговарајућих производа, а годишње просечне цене произвођача индустријских производа представљају непондерисани просек месечних цена за 12 месеци.

Цене на мало су оне цене по којима се продаје роба крајњем потрошачу од стране трговине на мало, индивидуалних произвођача и вршилаца услуга. Садрже порез на промет за производе који подлежу опорезивању. Снимају се од 1952. године.

Цене на мало снимају статистичари у изабраним градовима који представљају веће тржишне центре у Републици Србији, а снимање се врши на изабраним местима (трговинска радња, пијаца, занатска радња итд.).

Цене пољопривредних прехранбених производа снимају се у трговинској мрежи и на пијаци, и то 15-тодневно а цене индустријских производа и услуга једном месечно. За пољопривредне прехранбене производе снимају се најчешће, најниже и највише цене, а за индустријске производе продајне цене за онај квалитет производа који се највише продаје.

Месечне просечне цене у Републици Србији представљају пондерисану аритметичку средину просечних месечних градских цена, где су пондерациони коефицијенти структура количина продатих производа у градовима.

Годишње просечне цене на мало за индустријске производе и за услуге представљају непондерисани просек цена за 12 месеци, а за пољопривредне производе се ове цене добијају пондерисањем месечних просечних цена подацима о промету на мало по месецима.

Цене угоститељских услуга су цене по којима потрошачи плаћају одређене количине јела и пића за време ручка, а цена преноћишта је цена коју гост плаћа за једно ноћење. Снимање цена угоститељских услуга спроводи се од 1956. године.

enterprises at domestic market. The price includes bonus realized by producer while rebate, discount, cash discount and similar are deducted if producer grants them to buyer. Turnover tax is not included in the price (from June 1965).

These prices are collected by monthly reports submitted directly by selected enterprises for around 700 manufactured goods. Choice of industrial enterprises is made on the basis of data on their participation in the total value of industrial production. Selection of products is made according to their participation in the total realization of the field in question, so mass products which realization exceeds 50% of that field's total turnover are included.

Average monthly prices are calculated by weighting current monthly prices of appropriate products, and average monthly prices of producers of manufactured goods present non-weighted average of monthly prices for 12 months.

Retail prices are prices according to which goods are sold to the final consumer by retail shops, individual producers and performers of services. They contain turnover tax for products that are subject to taxation. They have been recorded from the year 1952.

Retail prices are recorded by statisticians in selected towns that present bigger trading centers in the Republic of Serbia and recording is performed on the selected places (trade shop, market, craft shop etc.)

Prices of agricultural food products are recorded in trade network and at market once a 15 days, and prices of manufactured goods and services once a month. For agricultural food products the highest and the lowest prices have been mostly recorded, and for manufactured goods selling prices for product quality that is most often sold.

Average monthly prices in the Republic of Serbia present arithmetic weighted mean of average monthly prices in towns, Quantities of sold products in corresponding towns are used as weighted factors.

Average annual retail prices for industrial products and services present simple mean of prices for 12 months and as concerns agricultural products, these prices are obtained by weighting monthly average prices with retail sales' data by months.

Prices of catering services are prices according to which consumers pay certain quantities of food and beverages during lunch and price of overnight accommodation is a price paid by a guest for one night. They have been recorded from the year 1956.

Цене угоститељских услуга статистичари снимају једном месечно у градовима који представљају веће тржишне и туристичке центре у Републици Србији. Снимањем цена обухваћено је око 100 изабраних угоститељских објеката са највећим прометом.

Месечне просечне цене у Републици Србији рачунају се по врстама угоститељских објеката.

2. Индекси цена

На основу просечних цена израчунавају се месечни, кумулативни и годишњи индекси:

- Цена произвођача производа пољопривреде и рибарства (откупних цена за производе приватних газдинстава и продајних цена за производе из производње предузећа) по листи која садржи око 80 производа из ратарства, воћарства, сточарства, домаће прераде и рибарства, с тим што се индекси откупних и продајних цена рачунају посебно.
- Цена произвођача индустријских производа, по листи која обухвата око 700 производа из 15 области индустријске производње.
- Цена на мало, по листи која обухвата око 60 пољопривредних, 340 индустријских производа (прехрамбених 90 и непрехрамбених 250) и око 80 врста услуга, с тим што се код одговарајућих група рачунају индекси са сезонским и без сезонских производа.
- Цена угоститељских услуга, по листи која садржи око 70 врста угоститељских услуга подељених у 4 групе: храна, алкохолна пића, безалкохолна пића и преноћишта.
- Трошкова живота (индекс цена на мало производа и услуга личне потрошње), по листи која је идентична са листом за рачунање индекса цена на мало, с тим што не обухвата артикле из следећих група: грађевински материјал, хемијска средства за пољопривреду и пољопривредни алат и справе.

Рачунање индекса цена и индекса трошкова живота заснива се на:

а) директном упоређивању цена производа чије су цене упоредиве са базним ценама;

б) индивидуалним ланчаним индексима који се надовезују на базне индексе претходног месеца, када базна цена није упоредива са текућом ценом;

Prices of catering services are recorded by statisticians once a month in towns with higher market and tourist centres in the Republic of Serbia. Recording of prices is performed at some 100 selected catering facilities that have the biggest turnover.

Monthly average prices in the Republic of Serbia are calculated according to the types of catering facilities.

2. Price indices

According to average prices, monthly, quarterly, cumulative and annual indices are calculated:

- Indices of producers' prices of agricultural and fishing products (purchase prices for products from private holdings and selling prices for products from enterprises' production) according to the list that contains around 80 products from crop farming, fruit growing, livestock breeding, home processing and fishing, while purchase and selling prices' indices are calculated separately.
- Prices of producers of manufactured goods according to the list that contains around 700 products from 15 fields of industrial production.
- Retail price according to the list that contains around 60 agricultural, 340 manufactured (90 food and 250 non-food products) and around 80 types of services, while in appropriate groups indices are calculated with and without seasonal products.
- Price of catering services according to the list that contains around 70 types of catering services divided into 4 groups: food, alcoholic drinks, non-alcoholic drinks and nights.
- Consumer prices (retail prices' index of products and services of personal consumption) according to the list that is identical to the list for calculation of retail prices' index, while it does not contain articles from the following groups: building material, chemical products for agriculture and agricultural tools and implements.

Calculation of price index and consumer prices' index is based on:

а) Direct comparisons of products' prices which are comparable with base prices;

б) individual chain indices that attach to base indices of the previous month, when base price is not comparable with current price;

в) пондерационим факторима који представљају структуре вредности и продатих (реализованих а за трошкове живота - утрошених) производа и услуга у 1996. години у појединим фазама промета;

г) репрезентативним листама производа и услуга за поједине врсте цена и трошкове живота са одређеним груписањем;

д) радним формулама

1) за упоредиве цене: 2) за неупоредиве цене:

$$I = \frac{\sum \frac{P_n}{P_o} \cdot W_o}{\sum W_o} \quad I = \frac{\sum i_{n-1} \frac{P_n}{P_{n-1}} \cdot W_o}{\sum W_o}$$

где је: цена у текућем месецу P_n ; у претходном месецу P_{n-1} , у базном периоду P_o ; индивидуални базни индекс у претходном месецу i_{n-1} и вредност продатих производа у базном периоду W_o .

Индекси цена и индекси трошкова живота прерачунавају се, по правилу, почетком сваке године на претходну годину као базу.

Без обзира на базу исказивања, за израчунавање индекса цена служе пондери који представљају структуру вредности продатих (реализованих) производа и услуга у току једне године у свакој фази промета, а за трошкове живота структуру вредности личне потрошње непољопривредних домаћинстава. Тако обрачунати пондери користе се 4-5 година, с тим да се сваке године у том периоду коригују релативним променама цена претходне године.

Методолошки материјали: Упутство за снимање цена, свеска бр. 306. и Методи и техника израчунавања индекса цена, свеска бр. 122. из едиције «Методолошки материјали» Савезног завода за статистику.

ЈАВНЕ ФИНАНСИЈЕ И НОВЧАНА СРЕДСТВА

Извори података – За прикупљање и обраду података монетарне статистике надлежна је Народна банка Србије.

Обухватност – Подаци о потраживањима и обавезама исказују се према институционалним секторима (домаћи сектор и иностранство) и према финансијским инструментима. Сви подаци се исказују у милионима динара, са стањем на крају периода (месеца или године). Девизне позиције исказују се у динарској противвредности по средњем дневном девизном курсу НБС на крају

с) weighted factors that present value structures of both sold(realized and for consumer prices – spent) products and services in the year 1996. in some phases of turnover;

д) representative lists of products and services for some prices and consumer prices with certain classifying;

е) working formulas

1) for comparable prices 2) for non-comparable prices:

$$I = \frac{\sum \frac{P_n}{P_o} \cdot W_o}{\sum W_o} \quad I = \frac{\sum i_{n-1} \frac{P_n}{P_{n-1}} \cdot W_o}{\sum W_o}$$

where: price in the current month is P_n , in the previous month P_{n-1} , in the base period P_o , individual base index in the previous month is i_{n-1} and value of sold products in the base period is W_o .

Price indices and consumer prices' indices are recalculated, as a rule, at the beginning of each year to the previous year as a base year.

Disregarding the base of reporting, in case of calculation of price indices, we use weights that present value structure of sold (realized) products and services during one year in each phase of turnover, and for consumer prices the value structure of non-agricultural households' personal consumption. Weights calculated in that way are used during the period of 4-5 years and they are updated each year during that period by relative changes of prices from the previous year.

Methodological materials: Instruction for Prices Recording, Notebook nr. 306 and Methods and Technique of Price Indices' Calculation, Notebook nr. 122, along with series "Methodological Papers of the Federal Statistical Office".

PUBLIC FINANCES AND FINANCIAL RESOURCES

Data sources - The National Bank of Serbia is responsible for collection and processing of monetary statistics' data.

Coverage - Data on claims and liabilities are shown in relation to institutional sectors (domestic and external) and in relation to financial instruments. All data are shown in million dinars counter value with state at the end of the period (month or year). Foreign-exchange positions are shown in dinar counter value at the daily middle rate for foreign exchange of NBS at the end of the period.

периода. Годишње и месечне серије дају се према дефинитивним књиговодственим подацима, а за текући месец по оперативним подацима.

Дефиниције

Новчана маса (M1) обухвата готов новац у оптицају и депозитни новац. Депозитни новац чине средства на жиро, текућим и другим рачунима власника новчаних средстава, укључујући и новчана средства на рачунима локалне самоуправе, тј. рачуне на којима се могу вршити плаћања без икаквих ограничења.

Новчана маса (M2), поред новчане масе M1, укључује и остале динарске орочене депозите (краткорочне и дугорочне).

Новчана маса (M3), поред M2, укључује краткорочне и дугорочне девизне депозите (без старе девизне штедње).

Девизне резерве обухватају монетарно злато, специјална права вучења, девизе и ефективни страни новац, као и иностране хартије од вредности.

У табели **Штедња становништва** исказани су динарски и девизни депозити становништва (краткорочни и дугорочни) са стањем на крају периода код пословних банака.

Платни биланс израђује Народна банка Србије, у складу са методологијом Међународног монетарног фонда. Као извори података за израду платног биланса користе се месечна саопштења о увозу и извозу робе, извештаји комерцијалних банака и Народне банке Србије о оствареном платном промету са иностранством за неробне трансакције и извештаји Народне банке Србије о кредитно-финансијским трансакцијама са иностранством. Подаци о страним директним инвестицијама и званичној помоћи добијају се од Министарства финансија Србије.

Платни биланс се исказује у америчким доларима (УСД), а прерачунавање вредности трансакције из оригиналних валута у извештајну валуту врши се применом званичних средњих курсева Народне банке Србије.

I. Подаци о вредности извоза и увоза робе добијају се из царинских декларација које обрађује Републички завод за статистику.

Подаци о вредности извоза и увоза услуга добијају се из платног промета са иностранством, који се обавља преко комерцијалних банака и Народне банке Србије, према методологији ММФ-а, и обухватају: услуге у области туризма, саобраћаја, инвестиционе радове, услуге осигурања, финансијске услуге и др.

Annual and monthly series are given according to final accounting data, and for current month according to operational data.

Definitions

The money supply (M1) comprises cash in circulation and deposit money. Deposit money consists of means on giro, current and other accounts of the owners of financial resources, including also financial resources on the accounts of the local-self government or accounts where payments without any restrictions can be effected.

The money supply (M2) beside money supply (M1) includes also other dinar time deposits (short-term and long-term).

The money supply (M3) beside M2, includes short-term and long-term foreign deposits (without frozen foreign currency savings of households).

Foreign currency reserves include monetary gold, special draft rights, foreign currency and effective foreign money, as well as foreign securities.

In the table **Population's savings** dinar and foreign currency deposits of population are shown (short-term and long-term) with state at the end of the period in commercial banks.

Balance of payments is made by National Bank of Serbia, according to the methodology of International Monetary Fund. Data sources for balance of payments are monthly communications on exports and imports of commodities, statements from commercial banks and the National Bank of Serbia on realized balance of payments with the abroad for non-commodity transactions and communications of the National Bank of Serbia on credit-financial transactions with the abroad. Data on direct foreign investments and official aid are obtained from the Ministry of Finance of Serbia.

The balance of payments is shown in US dollars, and recalculation of the value of transaction from original currencies into reporting currency is performed applying official mean exchange rate of the National Bank of Serbia.

I. Data on the value of exports and imports goods are obtained from customs declarations processed by the Republic Statistical Office.

Data on value of exports and imports of services are obtained from the external payment transactions which are performed through commercial banks and the National Bank of Serbia, according to the methodology of the IMF and they include: tourist, transport services, investment activities, insurance services, financial services etc.

Рачун дохотка садржи приходе и расходе по основу камата из статистике платног промета са иностранством.

Текући трансфери на приходној страни приказују укупну вредност девизних дознака примљених из иностранства и полагање ефективних страних валута на девизне рачуне резидената код домаћих банака и дознаке из иностранства положене на девизне рачуне нерезидената. На расходној страни текућих трансфера приказан је целокупан одлив девиза резидената у иностранство.

Донације (званични трансфери – помоћ) и поклони добијени из иностранства) исказују се на основу статистике платног промета са иностранством и извештаја Министарства финансија Републике Србије.

II. Под финансијским трансакцијама подразумевају се стране директне инвестиције, дугорочни и средњорочни кредити, краткорочни кредити и депозити.

Стране директне инвестиције – нето обухватају улагања страног капитала у домаћа предузећа и банке у новцу, улагања домаћег капитала у страна предузећа и банке, наплате примљене за продати удео капитала у другом предузећу, продају и куповину непокретности у земљи, односно иностранству и улагање у роби.

Средњорочни и дугорочни кредити – нето укључују податке из статистике кредитних односа са иностранством Народне банке Србије, која се базира на закљученим кредитним уговорима регистрованим код Народне банке Србије и доспелим отплатама по тим кредитима.

Краткорочни кредити и депозити – нето укључују податке из статистике платног промета са иностранством и обухватају кредите Народне банке Србије и банака са роком отплате до годину дана.

Остало – нето укључује податке из статистике платног промета са иностранством, а обухвата авансе по основу извоза и увоза роба и услуга, лоро чекове, нову девизну штедњу која је остварена по основу девизне штедње резидената, мењачке послове по основу замене девиза резидената, обавезе према грађанима по основу старе девизне штедње и остало.

Комерцијалне банке - нето, на основу статистике платног промета са иностранством, обухвата девизне резерве банака овлашћених за послове са иностранством, односно промене у њиховим потраживањима на рачунима код иностраних банака, као и новчанице и чекове у касама комерцијалних банака.

The income account includes incomes and expenditures on the basis of interests from the external payment transactions statistics.

Current transfers regarding incomes present total foreign remittance value received from abroad and effective foreign currencies deposits to the foreign currency accounts of the residents at domestic banks and remittances from abroad deposited to the foreign currency accounts of non-residents. Regarding expenditures of the current transfers, total currency outflow to abroad has been presented.

Donations (official transfers – aid and grants from abroad) are presented on the basis of the external payment transactions statistics and the report of the Ministry of Finances of the Republic of Serbia.

II. Financial transactions include foreign direct investments, short-term and long-term credits, short-term credits and deposits.

Foreign direct investment - net include investments of foreign capital in national enterprises and banks in money, domestic capital investments into the foreign enterprises and banks, payments received for the sold capital share in other enterprise, purchase and sale of the real estate in the country or abroad and investments in form of goods.

Middle-term and long-term credits - net include data from the statistics of external credit relations of the National Bank of Serbia which is based on the concluded credit contracts registered at the National Bank of Serbia and payments became due according to these credits.

Short-term credits and deposits - net include data from the statistics of external payment transactions include credits of the National Bank of Serbia and banks with the repayment lasting not more than one year.

Others – net include data from the statistics of external payment transactions and comprises prepayments under exports and imports of goods and services, lora checks, new foreign currency savings of the residents, deposits by foreign currencies from exchange operations with the residents, obligations towards citizens arising from frozen foreign currency savings deposits, etc.

Commercial banks - net, regarding statistics of external payment transactions, include foreign currency reserves of banks authorized for operations with abroad or changes in their claims on accounts of the foreign banks, as well as bank notes and checks in commercial banks' treasuries.

III. Грешке и пропусти – нето, обухвата увезену а неплаћену робу, извезену а ненаплаћену робу, робу која је плаћена а није увезена и робу која је наплаћена а није извезена, међувалутне промене и стандардне грешке и пропусти.

IV. Укупан биланс је изведена ставка која представља збир текућих трансакција, финансијских трансакција и ставке грешке и пропусти.

V. Девизне резерве Народне банке Србије укључују податке из књиговодства Народне банке Србије, а обухватају потраживања у девизама Народне банке Србије на рачунима код иностраних банака, монетарно злато, иностране хартије од вредности, специјална права вучења и ефективу. Укључују и кредите код ММФ-а.

III. Errors and omissions – net, include imported but not paid goods, exported goods without collected payment, goods paid but not imported and goods exchange collected payment but not exported, inter currency changes and standard errors and omissions.

IV. Total balance is compiled item that represents sum of current transactions, financial transactions and errors and omissions.

V. Foreign exchange reserves of the National Bank of Serbia include data from accounting records of the National Bank of Serbia and also foreign currency claims of the National Bank of Serbia on accounts at foreign banks, monetary gold, foreign securities, special draft rights and cash. They also include credits at IMF.

РЕДАКЦИЈА:

Ема Јовановић, руководилац
Биљана Брајовић, Јованка Шалиновић, Бошко Трмчић, Звонко Павловић

ПРИПРЕМА ТЕКСТА НА РАЧУНАРУ
РЕПУБЛИЧКОГ ЗАВОДА ЗА СТАТИСТИКУ СРБИЈЕ

Пројектовање и извођење пројекта: Љиљана Станић

Технички уредник: Розалија Хајдук, Ирена Димић

Графички прикази: Милан Шормаз

Лектура: Светлана Димитријевић

Превод: Милена Ковачевић

CIP - Каталогизација у публикацији
Народна библиотека Србије, Београд
311

МЕСЕЧНИ статистички преглед /
Републички завод за статистику Србије ;
одговара Драган Вукмировић. - Год. 41, бр. 1
(1991)- . - Београд (Милана Ракића 5) :
Републички завод за статистику Србије,
1991- (Београд : Републички завод за
статистику Србије). - 27 цм

Месечно. - Наставак публикације: Месечни
статистички преглед Социјалистичке Републике
Србије = ISSN 0350-4247
ISSN 0354-205X = Месечни статистички
преглед – Републички завод за статистику
Србије

COBISS.SR-ID 139759879